

SONY[®]

Navodila za uporabo

Xperia[™] Z2
D6502/D6503

Kazalo

Uvod.....	6
O teh navodilih za uporabo.....	6
Pregled.....	6
Sestavljanje.....	7
Prvi zagon naprave.....	9
Zakaj potrebujem Google™ Račun?.....	9
Polnjenje naprave.....	10
Osnove.....	11
Uporaba zaslona na dotik.....	11
Zaklepanje in odklepanje zaslona.....	13
Začetni zaslon.....	14
Zaslon s programi.....	15
Krmarjenje med programi.....	16
Programčki.....	16
Gradniki.....	17
Bližnjice in mape.....	18
Ozadja in teme.....	19
Zajem zaslona.....	20
Stanje in obvestila.....	20
Ikone v vrstici stanja.....	21
Pregled programov.....	23
Prenašanje programov.....	25
Prenašanje programov iz trgovine Google Play™.....	25
Prenašanje programov iz drugih virov.....	25
Internet in omrežja.....	26
Brskanje po spletu.....	26
Nastavitve interneta in sporočanja.....	26
Wi-Fi®.....	27
Souporaba mobilne podatkovne povezave.....	29
Nadzor uporabe podatkov.....	30
Izbira mobilnega omrežja.....	31
Navidezna zasebna omrežja (VPN).....	31
Sinhroniziranje podatkov v napravi.....	33
Sinhroniziranje spletnih računov.....	33
Sinhroniziranje računa Microsoft® Exchange ActiveSync®.....	33
Sinhroniziranje Outlooka z računalnikom.....	34
Osnovne nastavitve.....	36
Dostop do nastavitvev.....	36
Zvok, način zvonjenja in glasnost.....	36

Zaščita kartice SIM.....	37
Nastavitve zaslona.....	37
Zaklepanje zaslona.....	38
Nastavitve jezika.....	39
Datum in čas.....	39
X-Reality™ for mobile.....	40
Izboljšanje zvoka.....	40
Izenačevanje hrupa.....	40
Vnašanje besedila.....	42
Zaslonska tipkovnica.....	42
Vnašanje besedila z govorom.....	43
Urejanje besedila.....	43
Prilagajanje tipkovnice Xperia.....	44
Klicanje.....	45
Klicanje.....	45
Prejemanje klicev.....	46
Pametno upravljanje klicev.....	47
Trenutni klici.....	48
Uporaba dnevnika klicev.....	48
Posredovanje klicev.....	49
Omejevanje klicev.....	49
Več klicev.....	49
Konferenčni klici.....	50
Telefonski predal.....	50
Klici v sili.....	51
Imenik.....	52
Prenašanje stikov.....	52
Iskanje in ogled stikov.....	53
Dodajanje in urejanje stikov.....	54
Dodajanje medicinskih informacij in informacij za klic v sili.....	55
Priljubljene in skupine.....	56
Pošiljanje podatkov za stik.....	56
Preprečevanje podvojenih vnosov v programu Imenik.....	57
Varnostno kopiranje stikov.....	57
Sporočanje in pogovor.....	58
Branje in pošiljanje sporočil.....	58
Razvrščanje sporočil.....	59
Vzpostavljanje klica iz sporočila.....	60
Možnosti sporočanja.....	60
Neposredno sporočanje in videoklepet.....	60
E-pošta.....	62
Nastavitev e-pošte.....	62

Pošiljanje in prejemanje e-poštnih sporočil.....	62
Podokno predogleda e-pošte.....	64
Razvrščanje e-poštnih sporočil.....	64
Nastavitve e-poštnega računa.....	65
Gmail™.....	65
Glasba.....	67
Prenašanje glasbe v napravo.....	67
Poslušanje glasbe.....	67
Začetni zaslon programa WALKMAN	68
Seznami predvajanja.....	69
Souporaba glasbe.....	70
Izboljšanje zvoka.....	71
Ponazoritve	71
Prepoznavanje glasbe s programom TrackID™	71
Spletna storitev Music Unlimited.....	73
FM-radio.....	74
Poslušanje radia.....	74
Priljubljene radijske postaje.....	75
Nastavitve zvoka.....	75
Kamera.....	76
Fotografiranje in snemanje videoposnetkov.....	76
Zaznavanje obraza.....	77
Funkcija Smile Shutter™ za fotografiranje nasmehov na obrazih. .	77
Dodajanje zemljepisnega položaja fotografijam.....	78
Splošne nastavitve kamere.....	78
Nastavitve fotoaparata.....	81
Nastavitve videokamere.....	85
Fotografije in videoposnetki v programu Album.....	88
Ogled fotografij in videoposnetkov.....	88
Souporaba in upravljanje fotografij in videoposnetkov.....	89
Urejanje fotografij v programu Urejevalnik fotografij.....	90
Fotoalbumi.....	91
Ogled fotografij na zemljevidu.....	92
Videoposnetki.....	95
Predvajanje videoposnetkov s programom Filmi.....	95
Prenašanje videoposnetkov v napravo.....	96
Upravljanje videovsebine.....	96
Storitev Video Unlimited.....	97
Povezljivost.....	98
Zrcaljenje zaslona naprave v televizor s kablom.....	98
Brezžično zrcaljenje zaslona naprave na televizor.....	98
Souporaba vsebine z napravo z oznako DLNA Certified™	99

Igranje iger na televizorju z brezžičnim krmilnikom DUALSHOCK™3.....	101
NFC.....	102
Brezžična tehnologija Bluetooth®.....	103
Pametni programi in funkcije, s katerimi boste prihranili čas.....	107
Nadzor dodatkov in nastavitvev s programom Smart Connect.....	107
Uporaba naprave kot središča za dobro počutje s tehnologijo ANT+™	108
Uporaba naprave kot denarnice.....	109
Potovanja in zemljevidi.....	110
Uporaba lokacijskih storitev.....	110
Google Zemljevidi™ in krmarjenje.....	110
Uporaba prenosa podatkov na potovanju.....	112
Uporaba naprave z avtomobilskim informacijsko-zabavnimi sistemom.....	112
Način za letenje.....	112
Koledar in alarm.....	114
Koledar.....	114
Alarm in ura.....	115
Podpora in vzdrževanje.....	117
Podpora za vašo napravo.....	117
Orodja računalnika.....	117
Posodabljanje naprave.....	118
Iskanje izgubljene naprave	120
Številka IMEI.....	120
Upravljanje baterije in porabe.....	121
Pomnilnik in uporaba.....	123
Upravljanje datotek z računalnikom.....	124
Varnostno kopiranje in obnavljanje vsebine.....	125
Vnovičen zagon in ponastavitev.....	127
Uporaba naprave v mokrih in prašnih okoljih.....	127
Recikliranje naprave.....	129
Omejitve storitev in funkcij.....	129
Pravne informacije.....	129

Uvod

O teh navodilih za uporabo

To so navodila za uporabo Xperia™ Z2 za različico s programsko opremo Android™ 4.4. Če ne veste, katero različico programske opreme imate nameščeno v napravi, to lahko preverite v meniju z nastavitvami. Za več informacij o posodobitvah programske opreme glejte *Posodabljanje naprave* na strani 118.

Preverjanje trenutne različice programske opreme vaše naprave

- 1 Ko imate odprt Začetni zaslon, tapnite .
- 2 Poiščite in tapnite **Nastavitve > O telefonu > Različica progr. opr. Android.**

Pregled

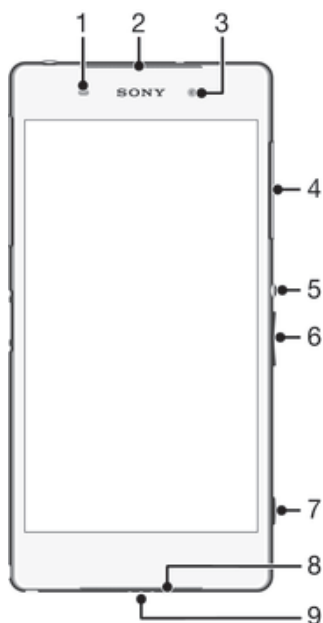

- | | |
|---|---|
| 1 | Tipalo bližine/svetlobe |
| 2 | Zvočnik/lučka za polnjenje/obvestilna lučka |
| 3 | Objektiv sprednje kamere |
| 4 | Pokrov reže za pomnilniško kartico |
| 5 | Tipka za vklop |
| 6 | Tipka za glasnost/povečavo |
| 7 | Gumb kamere |
| 8 | Zvočnik |
| 9 | Mikrofon |

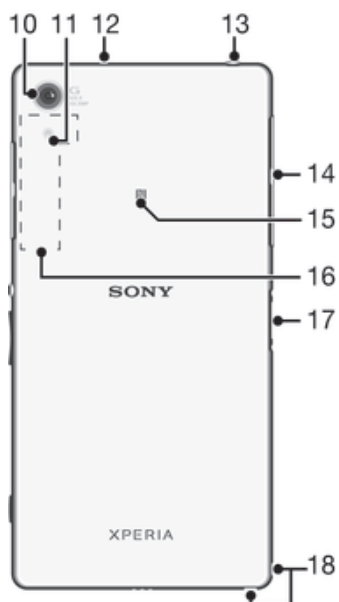

10 Objektiv glavne kamere

11 Lučka kamere

12 Drugi mikrofonski

13 Vtičnica za slušalke

14 Zavihek za polnjenje, vrata USB in režo za kartico micro SIM

15 Območje zaznavanja NFC (komunikacija s tehnologijo bližnjega polja)

16 Območje anten Wi-Fi/GPS/Bluetooth

17 Priključek za napajalno postajo

18 Držalo za vrvico

Sestavljanje

Na zaslon je prilepljena zaščitna plastična folija. Pred uporabo zaslona na dotik jo odstranite. V nasprotnem primeru zaslon na dotik morda ne bo deloval pravilno.

Vstavljanje kartice micro SIM

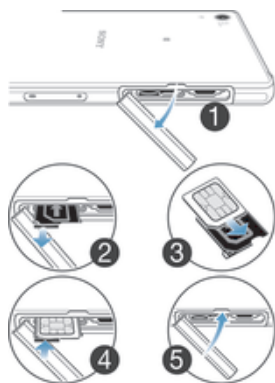

- 1 Z nohtom zapolnite vrzel med pokrovom za režo kartice micro SIM in napravo ter snemite pokrov.
 - 2 Z nohtom povlecite nosilec za kartico micro SIM.
 - 3 Kartico micro SIM vstavite v nosilec tako, da so zlati kontakti kartice micro SIM obrnjeni navzgor.
 - 4 Nosilec za kartico micro SIM vstavite nazaj v napravo.
 - 5 Znova namestite pokrov za režo kartice micro SIM.
- ! Če vstavite kartico micro SIM v napravo brez nosilca za kartico SIM, lahko poškodujete kartico micro SIM v napravi. Družba Sony Mobile zavrača katero koli odgovornost za škodo, povzročeno s takšnim dejanjem.

Vstavljanje pomnilniške kartice

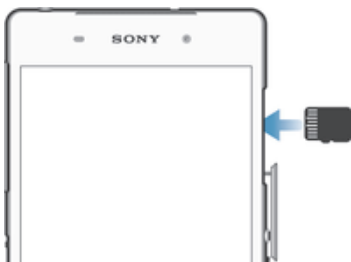

- 1 Z nohtom zapolnite vrzel med pokrovčkom pomnilniške kartice in naprave ter snemite pokrov.
- 2 Vstavite pomnilniško kartico v ustrezno režo tako, da so zlati kontakti obrnjeni proti vam, in nato potisnite kartico v notranjost naprave, dokler ne zaslišite klika.
- 3 Ponovno namestite zavihek za režo pomnilniške kartice.

Odstranjevanje kartice micro SIM

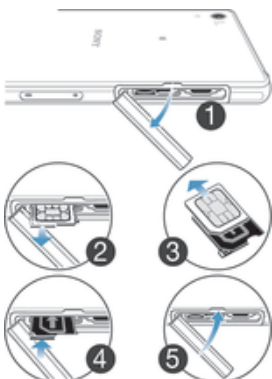

- 1 Odstranite pokrovček reže za kartico micro SIM.
- 2 Izvlecite držalo kartice micro SIM.
- 3 Odstranite kartico micro SIM.
- 4 Nosilec za kartico micro SIM vstavite v režo.
- 5 Ponovno namestite pokrov za režo kartice micro SIM.

Odstranjevanje pomnilniške kartice



- 1 Izklopite napravo.
- 2 Odstranite pokrov reže za pomnilniško kartico, nato pritisnite ob rob pomnilniške kartice in spustite.
- 3 Povlecite kartico navzven, da jo popolnoma odstranite.

Prvi zagon naprave



Ko prvič zaženete napravo, se odpre vodnik za namestitev, ki vam pomaga pri konfiguraciji osnovnih nastavitvev, vpisih v nekatere račune in pri prilagajanju vaše naprave. Če imate na primer račun Sony Entertainment Network, se lahko tukaj vpišete vanj in ga takoj nastavite. Prav tako lahko prenesete nastavitve za internet in Wi-Fi®.

- 💡 Do vodnika za namestitev lahko dostopate tudi pozneje iz menija z nastavitvami.

Vklop naprave

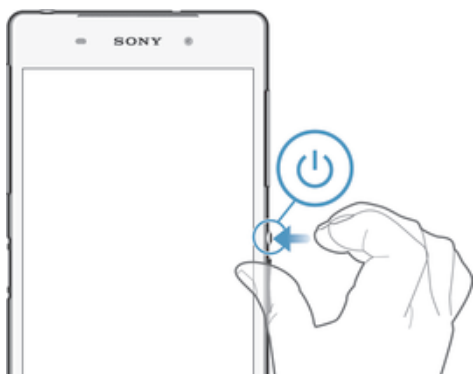
- ! Pred prvim vklopom naprave polnite baterijo najmanj 30 minut.



- 1 Pritisnite tipko za vklop  in jo pridržite, dokler se naprava ne zatrese.
- 2 Po potrebi vpišite kodo PIN svoje kartice SIM in nato tapnite .
- 3 Počakajte nekaj časa, da se naprava zažene.

- 💡 Kodo PIN vaše kartice SIM prvotno določi vaš operater, vendar jo lahko pozneje spremenite v meniju »Nastavitve«. Če želite popraviti napako pri vnosu kode PIN kartice SIM, tapnite .

Izklop naprave

- 1 Pritisnite tipko za vklop  in jo pridržite, dokler se ne odpre meni z možnostmi.
- 2 V meniju možnosti tapnite **Izklop**.
- 3 Tapnite **V redu**.

- ! Naprava se bo morda zaustavila šele čez nekaj časa.

Zakaj potrebujem Google™ Račun?

Vaša naprava Xperia™ družbe Sony ima nameščen operacijski sistem Android™, ki ga je razvila družba Google™. Ko kupite napravo, pridobite dostop do številnih programov in storitev družbe Google™, na primer Gmail™, Google Zemljevidi™, YouTube™ in Google Play™ – spletno trgovino za prenos programov za sistem Android™. Če želite kar najbolj izkoristiti te storitve, potrebujete Google™ Račun. Tako je Google™ Račun obvezen, če želite:

- prenesti in namestiti programe iz trgovine Google Play™;
- sinhronizirati e-pošto, stike in koledar;
- začeti pogovor s programom Hangouts™
- in sinhronizirati zgodovino brskanja ter zaznamke.

Če želite več informacij o sistemu Android™ in družbi Google™, obiščite spletno mesto www.sonymobile.com/support.

Nastavljanje Google™ Računa v napravi

- 1 Ko imate odprt Začetni zaslon, tapnite .
- 2 Poiščite in tapnite **Nastavitve > Dodaj račun > Google**.
- 3 Če želite ustvariti Google™ Račun, upoštevajte navodila v čarovniku za registracijo ali se prijavite, če že imate račun.

💡 V Google™ Račun se lahko prijavite oziroma ga ustvarite tudi v čarovniku za namestitev, ko prvič vklopite napravo. Lahko pa greste na splet in ustvarite račun na www.google.com/accounts.

Polnjenje naprave

Ko napravo kupite, je baterija delno napolnjena. Napravo lahko med polnjenjem še vedno uporabljate. Več informacij o bateriji in izboljšanju učinkovitosti delovanja najdete v razdelku *Upravljanje baterije in porabe* na strani 121.

Polnjenje naprave

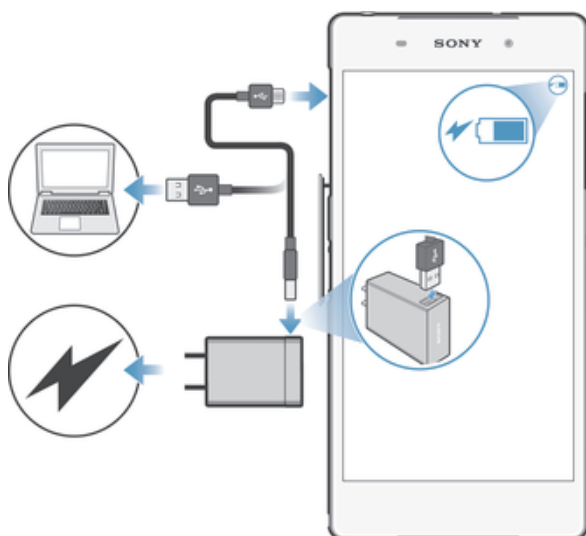

- 1 Polnilnik naprave priključite v vtičnico.
- 2 Priključite del kabla USB v polnilnik (ali v vrata USB v računalniku).
- 3 Drug konec kabla pa v vrata micro USB naprave, tako da je simbol USB obrnjen navzgor. Obvestilna lučka zasveti, ko se začne postopek polnjenja.
- 4 Ko je naprava napolnjena, izključite kabel iz naprave tako, da ga povlečete naravnost navzven. Priključka ne upogibajte.

💡 Če se baterija v celoti izprazni, lahko traja nekaj minut, preden se zasveti obvestilna lučka in se prikaže ikona za polnjenje .

Stanje obvestilne lučke baterije

Zelena	Raven napoljenosti je več kot 90 %
Utripa rdeče	Baterija se polni, raven napoljenosti pa je manjša od 15%
Oranžna	Baterija se polni, raven napoljenosti pa je manjša od 90 %

Osnove

Uporaba zaslona na dotik

Tapanje



- Odprite ali izberite element.
- Potrdite ali opustite potrditveno polje oz. možnost.
- Vnesite besedilo z zaslonsko tipkovnico.

Poteza dotikanja in pridrzanja

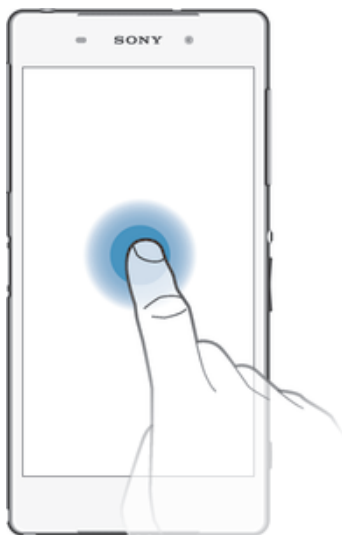

- Premaknite element.
- Aktivirajte meni za določen element.
- Aktivirajte način izbire, na primer za izbiranje več elementov s seznama.

Poteza približevanja in razširjanja

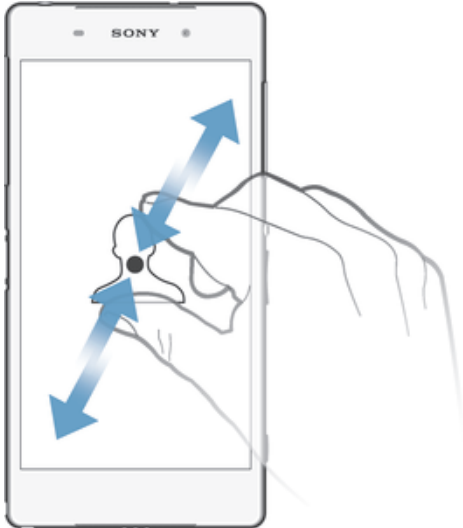

- Povečajte oz. pomanišajte spletno stran, fotografijo ali zemljevid.

Dršenje

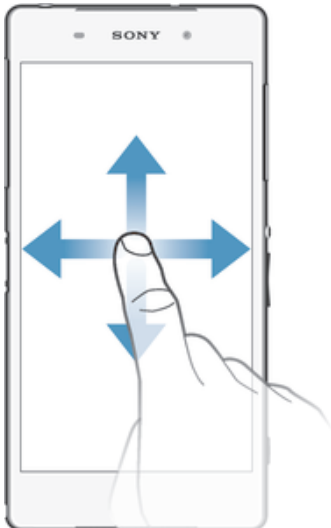

- Premaknite se navzgor ali navzdol po seznamu.
- Premaknite se v levo ali desno, npr. med podokni začetnega zaslona.

Dršenje

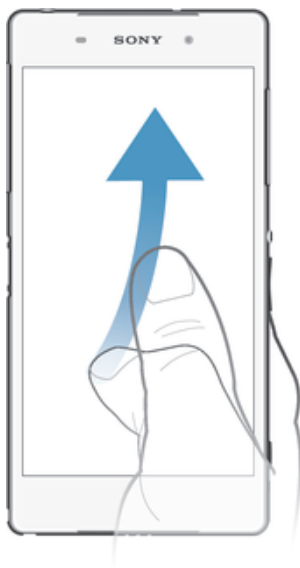

- Pomikajte se hitro, npr. po seznamih ali spletni strani. Pomikanje ustavite tako, da tapnete zaslon.

Zaklepanje in odklepanje zaslona

Ko je naprava vklopljena in jo pustite mirovati določen čas, zaslon potemni, da varčuje z baterijo, in se samodejno zaklene. To zaklepanje prepreči neželena dejanja zaslona na dotik, ko naprave ne uporabljate. Ob nakupu ima naprava že nastavljeno osnovno odklepanje s podrsavanjem. To pomeni, da morate s sredine zaslona podrsati v poljubno smer, da odklenete zaslon. Varnostne nastavitve lahko spremenite pozneje in dodate druge vrste zaklepanja. Preberite *Zaklepanje zaslona* na strani 38.



Vklop zaslona

- Na kratko pritisnite tipko za vklop (⏻).

Odklepanje zaslona

- Postavite prst na sredino zaslona in podrsajte v poljubni smeri.

Zaklepanje zaslona

- Ko je zaslon aktiven, rahlo pritisnite tipko za vklop (⏻).

Začetni zaslon

Začetni zaslon predstavlja izhodišče vaše naprave. Podoben je namizju na računalniškem zaslonu. Na začetnem zaslonu imate lahko do sedem podoken, ki se raztezajo čez običajno širino zaslona. Število podoken označujejo pike na vrhu začetnega zaslona. Osvetljena pika določa podokno, ki je prikazano.



Pomik na začetni zaslon

- Pritisnite .

Brskanje po začetnem zaslonu



Podokna začetnega zaslona

Na začetni zaslon lahko dodate nova podokna (največ sedem) ali jih izbrišete. Nastavite lahko tudi podokno, ki ga želite uporabiti za podokno začetnega zaslona.



Nastavitev podokna kot glavno podokno začetnega zaslona

- 1 Ko imate odprt Začetni zaslon, se dotaknite praznega območja in ga pridržite, dokler naprava ne zavibrira.
- 2 Podrsajte levo ali desno, da odprete podokno, ki ga želite nastaviti kot glavno podokno začetnega zaslona, in nato tapnite .

Dodajanje podokna na začetni zaslon

- 1 Dotaknite se praznega območja vašem začetnem zaslonu Začetni zaslon in ga pridržite, dokler naprava ne zavibrira.
- 2 Če želite brskati po podoknih, podrsajte levo ali desno, nato tapnite .

Brisanje podokna z začetnega zaslona

- 1 Na zaslonu Začetni zaslon se dotaknite praznega območja in ga pridržite, dokler naprava ne začne vibrirati.
- 2 Podrsajte levo ali desno, da poiščete podokno, ki ga želite izbrisati, in nato tapnite .

Zaslon s programi

Zaslon s programi, ki ga odprete z začetnega zaslona, vsebuje programe, ki so že vnaprej nameščeni v napravi, ter programe, ki ste jih prenesli sami.

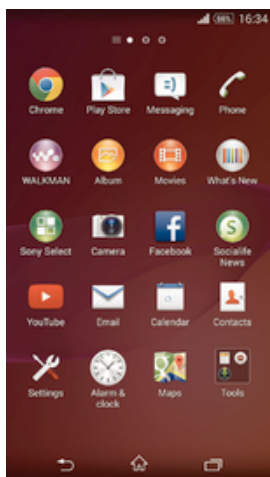

Prikaz vseh programov na zaslonu s programi

- 1 Ko imate odprt začetni zaslon, tapnite .
- 2 Podrsajte levo ali desno po zaslonu s programi.

Zagon programa z zaslona s programi

- Podrsajte levo ali desno, da poiščete program in ga nato tapnite.

Odpiranje menija zaslona s programi

- Če želite odpreti meni zaslona s programi, povlecite levi rob zaslona na desno.

Razvrščanje programov na zaslonu s programi

- 1 Če želite odpreti meni zaslona s programi, povlecite levi rob zaslona s programi na desno.
- 2 Preverite, ali imate v razdelku **POKAŽI PROGRAME** izbrano možnost **Lasten vrstni red**.
- 3 Dotaknite se programa in ga pridržite, dokler se ne poveča in naprava ne zavibrira, nato ga povlecite na novo mesto.

Dodajanje bližnjice programa na začetni zaslon

- 1 Na zaslonu s programi se dotaknite programa in ga pridržite, dokler naprava ne zavibrira in povlecite ikono na vrh zaslona. Odpre se začetni meni.
- 2 Povlecite ikono na željeno mesto začetnega zaslona, nato sprostite prst.

Razvrščanje programov na zaslonu s programi

- 1 Če želite odpreti meni zaslona s programi, povlecite levi rob zaslona s programi na desno.
- 2 S spustnega seznama **POKAŽI PROGRAME** izberite željeno možnost.

Iskanje programa na zaslonu s programi

- 1 Če želite odpreti meni zaslona s programi, povlecite levi rob zaslona s programi na desno.
- 2 Tapnite **Iskanje programov**.
- 3 Vnesite ime programa, ki ga želite poiskati.

Odstranjevanje programa z zaslona s programi

- 1 Če želite odpreti meni zaslona s programi, povlecite levi rob zaslona s programi na desno.
- 2 Tapnite **Odstranitev**. Programme, ki jih je mogoče odstraniti, prepoznate po ikoni .
- 3 Tapnite program, ki ga želite odstraniti, in nato tapnite **Odstranitev**.

Krmarjenje med programi

Z navigacijskimi tipkami, vrstico s programčki in oknom z nedavno uporabljenimi programi lahko krmarite med programi; preklapljanje med nedavno odprtimi programi je tako res enostavno. Nekateri programi se ob pritisku tipke  za izhod zaprejo, medtem ko se drugi programi še naprej izvajajo v ozadju, oz. se začasno prekinejo. Če program začasno prekinete ali če se izvaja v ozadju, lahko nadaljujete tam, kjer ste končali, ko naslednjič zaženete program.



- 1 Okno z nedavno odprtimi programi – odpre nedavno uporabljen program
- 2 Vrstica s programčki – odpre programček
- 3 Navigacijska tipka »Opravilo« – odpre okno z nedavno uporabljenimi programi in vrstico s programčki
- 4 Navigacijska tipka »Domov« – zapre program in se vrne na začetni zaslon
- 5 Navigacijska tipka »Nazaj« – odpre prejšnji zaslon v programu ali ga zapre

Odpiranje okna nedavno uporabljenih aplikacij

- Pritisnite .

Odpiranje menija v programu

- Med uporabo programa pritisnite .
- ! Menija ni na voljo v vseh programih.

Programčki

Vrstica s programčki vam omogoča, da lahko kadar koli hitro dostopate do več programčkov. Programček zasede le določeno območje zaslona, tako da lahko hkrati na istem zaslonu upravljate programček in poljuben program. Odprto imate na primer

spletno stran in zaženete programček »Kalkulator« na vrhu zaslona ter izvedete poljubno računsko operacijo. Več programčkov lahko prenesete iz trgovine Google Play™.

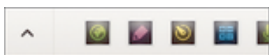

Odpiranje programčka



- 1 Če želite prikazati vrstico s programčki, pritisnite .
- 2 Tapnite programček, ki ga želite odpreti.

💡 Hkrati lahko odprete več programčkov.

Zapiranje manjšega programa

- V oknu z manjšimi programi tapnite .

Prenos programčka

- 1 V vrstici s programčki tapnite ,  in nato še .
- 2 Poiščite programček, ki ga želite prenesti, in sledite navodilom za prenos ter dokončajte namestitvev.

Premikanje manjšega programa

- Ko je odprt majhen program, se dotaknite zgornjega levega kota majhnega programa in ga pridržite ter ga nato premaknite na zeleno mesto.

Minimiziranje manjšega programa

- Ko je odprt majhen program, se dotaknite zgornjega levega kota majhnega programa in ga pridržite ter ga nato povlecite v desni rob ali na spodnji rob zaslona.

Razvrščanje programčkov v vrstici s programčki

- Dotaknite se programčka in ga pridržite, nato ga povlecite na zeleno mesto.





Odstranjevanje manjšega programa iz vrstice z manjšimi programi

- Dotaknite se programčka in ga pridržite, nato ga povlecite na .

Obnovitev odstranjenega programčka

- 1 Odprite vrstico s programčki in nato tapnite .
- 2 Dotaknite se programčka, ki ga želite obnoviti, in ga pridržite; nato ga povlecite v vrstico s programčki.

Dodajanje gradnika v obliki majhnega programa

- 1 Pritisnite , da odprete vrstico z majhnimi programi.
- 2 Tapnite   .
- 3 Izberite gradnik.
- 4 Po želji vnesite ime gradnika, nato pa tapnite **V** redu.

Gradniki

Gradniki so programčki, ki jih lahko uporabljate neposredno na začetnem zaslonu. Obenem pa so tudi bližnjice. Gradnik »Vreme« vam tako prikazuje osnovne informacije o vremenu neposredno na začetnem zaslonu. Toda ko tapnete gradnik, se odpre polni program »Vreme«. Več gradnikov lahko prenesete iz trgovine Google Play™.



Dodajanje gradnika na začetni zaslon

- 1 Dotaknite se in pridržite prazen prostor na Začetni zaslon, tako da naprava zavibrira, nato pa tapnite **Gradniki**.
- 2 Poiščite in tapnite gradnik, ki ga želite dodati.

Spreminjanje velikosti gradnika

- 1 Dotaknite se gradnika in ga pridržite, dokler se ne poveča in naprava zavibrira, in nato izpustite gradnik. Če je velikost gradnika mogoče spremeniti, na primer gradnika Koledar, se prikaže označen okvir s točkami za spreminjanje velikosti.
- 2 Povlecite točke navznoter, če želite pomanjšati gradnik, ali navzven, če ga želite povečati.
- 3 Za potrditev nove velikosti gradnika tapnite poljubno mesto na zaslonu Začetni zaslon.

Premikanje gradnika

- Dotaknite se gradnika in ga pridržite, dokler se ne poveča in naprava ne zavibrira, nato ga povlecite na novo mesto.

Brisanje gradnika

- Dotaknite se gradnika in ga pridržite, dokler se ne poveča in naprava ne zavibrira, nato element povlecite v .

Dodajanje gradnika na zaklenjeni zaslon

- 1 Če želite aktivirati zaslon, na kratko pritisnite tipko za vklop (⏻).
 - 2 Z območja zgoraj levo podrsajte proti sredini zaslona, dokler se ne prikaže ikona ; tapnite jo.
 - 3 Po potrebi vnesite kodo PIN, vzorec ali geslo, da odklenete zaslon.
 - 4 Poiščite in tapnite gradnik, ki ga želite dodati.
 - 5 Če želite, sledite navodilom na zaslonu za dodajanje gradnika.
- ! Gradnika ni mogoče privzeto dodati na zaklenjeni zaslon. Če želite omogočiti to funkcijo, tapnite Nastavitve > Varnost in potrdite polje Omogoči gradnike.

Bližnjice in mape

Z bližnjicami in mapami lahko upravljate programe, vaš začetni zaslon pa bo tako ostal pregleden.



- 1 Dostop do mape s programi
- 2 Dostop do programa prek bližnjice

Dodajanje bližnjice na začetni zaslon

- 1 Ko imate odprt Začetni zaslon, se dotaknite praznega območja in ga pridržite, dokler naprava ne zavibrira in se ne prikaže meni za prilagajanje.
 - 2 V meniju za prilagajanje tapnite **Programi**.
 - 3 Na seznamu programov izberite poljuben program. Izbrani program bo dodan na Začetni zaslon.
- 💡 Lahko pa v 3. koraku tapnete **Bližnjice** in nato s seznama razpoložljivih programov izberete poljuben program. Če na ta način dodajate bližnjice, nekateri programi omogočajo, da bližnjici dodate posebno funkcionalnost.

Premikanje elementa na začetnem zaslonu

- Dotaknite se elementa in ga pridržite, dokler se ne poveča in naprava zavibrira, ter ga nato povlecite na novo mesto.

Brisanje elementa z začetnega zaslona

- Dotaknite se elementa in ga pridržite, dokler se ne poveča in naprava zavibrira, in ga povlecite v .

Ustvarjanje mape na začetnem zaslonu

- Dotaknite se ikone ali bližnjice programa in jo pridržite, dokler se ne poveča in naprava ne zavibrira, nato pa jo povlecite in spustite na drugo ikono ali bližnjico programa.

Dodajanje elementov v mapo na začetnem zaslonu

- Dotaknite se elementa in ga pridržite, dokler se ne poveča in naprava zavibrira, in ga nato povlecite v mapo.

Preimenovanje mape na začetnem zaslonu

- 1 Tapnite mapo, da jo odprete.
- 2 Tapnite naslovno vrstico mape, da prikažete polje **Ime mape**.
- 3 Vnesite novo ime mape in tapnite **Dokončano**.

Ozadja in teme

Začetni zaslon lahko z ozadji in različnimi temami prilagodite svojemu okusu. Prav tako lahko zamenjate ozadje zaklenjenega zaslona.



Spreminjanje ozadja začetnega zaslona

- 1 Ko imate odprt Začetni zaslon, se dotaknite praznega območja in ga pridržite, dokler naprava ne zavibrira.
- 2 Tapnite **Ozadja** in izberite eno od možnosti.

Nastavljanje teme

- 1 Ko imate odprt Začetni zaslon, se dotaknite praznega območja in ga pridržite, dokler naprava ne zavibrira.
 - 2 Tapnite **Teme**, nato pa izberite temo.
- ! Ko spremenite temo, se ozadje spremeni tudi v nekaterih programih.

Spreminjanje ozadja zaklenjenega zaslona

- 1 Ko imate odprt začetni zaslon, tapnite **⋮**.
- 2 Poiščite in tapnite **Nastavitve > Prilagoditev > Zaklenjeni zaslon**.
- 3 Izberite možnost in sledite navodilom za spreminjanje ozadja.

Zajem zaslona

Zajamete lahko slike katerega koli zaslona na vaši napravi. Zajemi zaslona se samodejno shranijo v Album.

Zajem zaslona

- 1 Pritisnite in pridržite tipko za zmanjšanje glasnosti navzdol hkrati s tipko za napajanje, dokler ne zaslišite klika.
- 2 Če želite prikazati zajem zaslona, povlecite vrstico stanja povsem navzdol.

Stanje in obvestila

Ikone v vrstici stanja prikazujejo dogodke, na primer nova sporočila in obvestila koledarja, aktivne dejavnosti, kot so prenosi datotek, in informacije o stanju, denimo stanje baterije ter moč signala. Povlecite vrstico stanja navzdol in odprite podokno z obvestili ter izvedite poljubna dejanja.

Izbira ikon sistema, ki bodo prikazane v vrstici stanja

- 1 Ko imate odprt začetni zaslon, tapnite **⋮**.
- 2 Poiščite in tapnite **Nastavitve > Prilagoditev > Ikone vrstice stanja**.
- 3 Izberite ikone, ki jih želite prikazati.

Odpiranje ali zapiranje podokna z obvestili



Izbira programov, ki lahko pošiljajo obvestila

- 1 Ko imate odprt začetni zaslon, tapnite .
- 2 Poiščite in tapnite **Nastavitve > Prilagoditev > Upravljanje obvestil**.
- 3 Izberite programe, ki lahko pošiljajo obvestila.

Podrobnosti obvestila

- Tapnite obvestilo.

Opuščanje obvestila iz podokna z obvestili

- Postavite prst na poljubno obvestilo in ga podrsajte v levo oz. desno.

Čiščenje obvestil iz podokna z obvestili

- Tapnite **Počisti**.







Obvestilna lučka



















Obvestilna lučka vas opozori na stanje baterije in nekatere druge dogodke. Utripajoča bela lučka na primer pomeni, da imate novo sporočilo ali neodgovorjen klic.



Ikone v vrstici stanja















Ikone stanja



	Moč signala
	Ni signala
	Gostovanje v tujem omrežju
	Omrežje GPRS je na voljo
	Omrežje EDGE je na voljo
	Omrežje 3G je na voljo
	Mobilno podatkovno omrežje je na voljo

-  Pošiljanje in prenos podatkov GPRS
-  Pošiljanje in prenos podatkov EDGE
-  Pošiljanje in prenos podatkov 3G
-  Pošiljanje in prenos podatkov prek mobilnega omrežja
-  Stanje baterije
-  Baterija se polni
-  Način STAMINA je vklopljen
-  Način letenja je vklopljen
-  Funkcija Bluetooth® je aktivirana
-  Kartica SIM ni vstavljena
-  Mikrofon je izključen
-  Zvočnik je vklopljen
-  Tihi način
-  Način opozarjanja z vibriranjem
-  Nastavljen je alarm
-  Sprejemnik GPS je vklopljen
-  Poteka sinhronizacija
-  Težava s prijavo ali sinhronizacijo
-  Napravo lahko povežete z drugimi napravami, ki podpirajo tehnologijo ANT+™.





















Ikone obvestil

Na zaslonu se lahko prikažejo te ikone obvestil:

-  Novo e-poštno sporočilo
-  Novo sporočilo SMS ali MMS
-  Novo sporočilo v telefonskem predalu
-  Prihajajoči dogodek v koledarju
-  Predvaja se skladba
-  Naprava je z računalnikom povezana prek kabla USB
-  Opozorilno sporočilo
-  Obvestilo o napaki
-  Neodgovorjen klic
-  Trenutni klic
-  Zadržani klic
-  Posredovanje klicev je vklopljeno
-  Povezava Wi-Fi® je omogočena in brezžična omrežja so na voljo
-  Na voljo so posodobitve programske opreme

-  Prenašanje podatkov
-  Prenašanje podatkov v strežnik
-  Več (neprikazanih) obvestil

Pregled programov

-  S programom Alarm in ura nastavite različne vrste alarmov.
-  S spletnim brskalnikom lahko brskate po spletnih straneh in si jih ogledate ter upravljate zaznamke in besedila ter slike.
-  S kalkulatorjem lahko izvajate osnovne funkcije računanja.
-  S koledarjem lahko sledite svojim dogodkom in upravljate sestanke.
-  S kamero lahko fotografirate in snemate videoposnetke.
-  Imenik uporabite za upravljanje telefonskih števil, e-poštnih naslovov in drugih podatkov o stikih.
-  Dostopajte do prenesenih programov.
-  S programom E-pošta lahko pošiljate in prejimate e-poštna sporočila prek zasebnih in poslovnih računov.
-  S programom Facebook lahko sodelujete v dejavnostih v družabnem omrežju s prijatelji, družinskimi člani in sodelavci po svetu.
-  Poiščite radijske postaje in jih poslušajte.
-  V programu Album prikažite svoje fotografije in videoposnetke in jih urejajte.
-  S programom Gmail™ prebirajte, ustvarjajte in organizirajte e-poštna sporočila.
-  Poiščite podatke v napravi in na spletu.
-  Prikažite svojo trenutno lokacijo, poiščite druge lokacije in izračunajte poti s programom Google Maps™.
-  Pojdite v trgovino Google Play™, kjer lahko prenesete brezplačne in plačljive programe za svojo napravo.
-  S programom Sporočanje pošiljajte ter prejemajte sporočila SMS in MMS.
-  S programom Filmi lahko v napravi predvajate videoposnetke in vsebino souporabljate s prijatelji.
-  S programom WALKMAN organizirajte in predvajajte glasbo, zvočne knjige in poddaje.
-  Oglejte si novice in vremenske napovedi.
-  Kličite tako, da ročno vnesete številko, ali pa uporabite pametno klicanje.
-  S programom Video Unlimited si lahko izposojate in kupujete videoposnetke.
-  Optimizirajte nastavitve naprave po svojih potrebah.
-  S programom Hangouts™ lahko klepetate s prijatelji v spletu.
-  Ugotovite, katero skladbo poslušate, in pridobite podatke o izvajalcu, albumu ter druge podatke.
-  V programu YouTube™ lahko souporabljate in predvajate videoposnetke z vsega sveta.



Dostopajte do pomoči za uporabnike v napravi s programom za pomoč. Dostopate lahko na primer do navodil za uporabo, informacij o odpravljanju težav ter nasvetov in namigov.



Prenesite in namestite nove programe ter posodobitve.

- ! Nekateri programi niso podprti v vseh omrežjih in/ali pri vseh ponudnikih storitev na vseh območjih.

Prenašanje programov

Prenašanje programov iz trgovine Google Play™

Google Play™ je Googlova uradna spletna trgovina za prenašanje programov, iger, glasbe, filmov in knjig. V njej najdete tako brezplačne kot plačljive programe. Preden začnete prenašati vsebino iz trgovine Google Play™, se prepričajte, ali imate delujočo internetno povezavo – priporočamo povezavo Wi-Fi®, saj se boste tako izognili dodatnim stroškom prenosa podatkov.

- ! Če želite uporabljati Google Play™, potrebujete Google™ Račun. Google Play™ morda ni na voljo v vseh državah in regijah.

Prenos programa iz trgovine Google Play™

- 1 Ko imate odprt Začetni zaslon, tapnite ☰.
- 2 Poiščite in tapnite **Play Store**.
- 3 Z brskanjem po kategorijah ali s funkcijo za iskanje poiščite element, ki ga želite prenesti.
- 4 Tapnite element, če si želite ogledati njegove podrobnosti, sledite navodilom in dokončajte namestitvev.

- ! Pravilno delovanje nekaterih programov je pogojeno z dostopom do podatkov, nastavitvev in različnih funkcij v vaši napravi. Namestite in podelite dovoljenja le tistim programom, ki si vredni zaupanja.

- 💡 Dovoljenja, podeljena prenesenemu programu, si ogledate tako, da v razdelku **Nastavitve > Programi** tapnete program.

Prenašanje programov iz drugih virov

Če ste v napravi omogočili prenose tudi iz drugih virov (poleg trgovine Google Play™), sledite ustreznim navodilom za prenašanje programov s spletnih mest.

- ! Z nameščanjem programov, ki imajo neznan ali nezanesljiv izvor, lahko poškodujete napravo. Zato prenašajte le programe iz zanesljivih virov. Če imate katera koli vprašanja, se obrnite na ponudnika programov.

Omogočanje prenosa programov iz drugih virov

- 1 Ko imate odprt Začetni zaslon, tapnite ☰.
- 2 Poiščite in tapnite **Nastavitve > Varnost**.
- 3 Potrdite polje **Neznani viri**.
- 4 Tapnite **V redu**.

- ! Pravilno delovanje nekaterih programov je pogojeno z dostopom do podatkov, nastavitvev in različnih funkcij v vaši napravi. Namestite in podelite dovoljenja le tistim programom, ki jim zaupate.

- 💡 Dovoljenja, podeljena prenesenemu programu, si ogledate tako, da v razdelku **Nastavitve > Programi** tapnete program.

Internet in omrežja

Brskanje po spletu

Spletni brskalnik Google Chrome™ za naprave s sistemom Android™ je za večino tržišč že vnaprej nameščen. Obiščite spletno mesto <http://support.google.com/chrome> in kliknite povezavo »Chrome za prenosne naprave«, da boste izvedeli podrobnosti o načinu uporabe tega brskalnika.

Iskanje z brskalnikom Google Chrome™

- 1 Odprite Začetni zaslon in tapnite ☰.
- 2 Poiščite in tapnite 🌐.
- 3 Če Google Chrome™ uporabljate prvič, se vpišite v Google™ Račun ali pa anonimno brskajte z brskalnikom Google Chrome™.
- 4 V polje za iskanje in naslovno polje vnesite iskani pojem ali spletni naslov, nato tapnite Pojdi na tipkovnici.



- 1 Polje za iskanje in naslovno polje
- 2 Osveževanje strani
- 3 Dostop do zavihkov brskalnika
- 4 Ogljed pomoči in možnosti
- 5 Premik na prejšnjo stran v zgodovini brskanja

Nastavitve interneta in sporočanja

Če želite pošiljati sporočila MMS ali dostopati do interneta, ko omrežje Wi-Fi® ni na voljo, potrebujete delujočo mobilno podatkovno povezavo s pravilnimi nastavitvami za internet in sporočanje. Preberite si spodnje namige:



- Pri večini mobilnih omrežij in operaterjev so nastavitve za internet in sporočanje vnaprej konfigurirane v vaši napravi. Tako lahko začnete takoj uporabljati internet in pošiljati sporočila MMS.
- V nekaterih primerih boste lahko nastavitve za internet in sporočanje prenesli ob prvem vklopu naprave. Te nastavitve lahko prenesete tudi pozneje v meniju »Nastavitve«.

- Nastavitve interneta in sporočanja lahko kadar koli ročno dodate, spremenite ali jih izbrišete iz naprave. Za podrobnosti se obrnite na omrežnega operaterja.
- 💡 Včasih boste morali nekoliko počakati, preden dobite delujočo mobilno podatkovno povezavo, zlasti če je signal šibek in nestabilen. Če želite povečati moč signala mobilnega omrežja, se pomaknite na odprt prostor brez ovir ali se približajte oknu.



Prenos nastavitvev za internet in sporočanje

- 1 Ko imate odprt Začetni zaslon, tapnite .
 - 2 Poiščite in tapnite **Nastavitve > Več ... > Nastavitve prenosa**.
 - 3 Tapnite **Sprejmi**. se prikaže v vrstici stanja, ko so bile nastavitve uspešno prenesene.
- 💡 Če nastavitvev ni mogoče prenesti v vašo napravo, preverite moč signala mobilnega omrežja. Pomaknite se na odprt prostor brez ovir ali se približajte oknu.



Ročno dodajanje internetnih nastavitvev

- 1 Ko imate odprt Začetni zaslon, tapnite .
- 2 Poiščite in tapnite **Nastavitve > Več ... > Mobilna omrežja**.
- 3 Tapnite **Imena dostopnih točk > +**.
- 4 Tapnite **Ime** in vnesite ime profila omrežja, ki ga želite ustvariti.
- 5 Tapnite **APN** in vnesite ime dostopne točke.
- 6 Vnesite vse druge informacije, ki jih zahteva vaš operater.
- 7 Ko končate, tapnite , nato tapnite **Shrani**.

Ogled trenutnega imena dostopne točke (APN)

- 1 Odprite Začetni zaslon in tapnite .
 - 2 Poiščite in tapnite **Nastavitve > Več ... > Mobilna omrežja**.
 - 3 Tapnite **Imena dostopnih točk**.
- ! Če imate na voljo več povezav, aktivno omrežno povezavo prikazuje označeni gumb .

Brisanje nastavitvev za internet in sporočanje



- 1 Ko imate odprt Začetni zaslon, tapnite .
- 2 Poiščite in tapnite **Nastavitve > Več ... > Mobilna omrežja**.
- 3 Tapnite **Imena dostopnih točk** in nato .
- 4 Tapnite **Ponastavi privzeto**. Izbrišejo se vse nastavitve za internet in sporočanje.

Wi-Fi®

Uporabite povezave Wi-Fi® za brskanje v internetu, prenašanje programov ali pošiljanje in prejemanje e-poštnih obvestil. Potem ko vzpostavite povezavo z omrežjem Wi-Fi®, si vaša naprava omrežje zapomni in samodejno vzpostavi povezavo z njim, ko boste naslednjič v doseg tega omrežja.

Pri nekaterih omrežjih Wi-Fi® se boste morali prijaviti na spletno stran, preden ga boste lahko začeli uporabljati. Če želite več informacij, se obrnite na ustreznega skrbnika omrežja Wi-Fi®.

Omrežja Wi-Fi®, ki so na voljo, so lahko odprta ali zavarovana:

- Odprta omrežja prepoznate po ikoni  zraven imena omrežja Wi-Fi®.
 - Zavarovana omrežja pa po ikoni  zraven imena omrežja Wi-Fi®.
- 💡 Nekatera omrežja Wi-Fi® niso prikazana na seznamu razpoložljivih omrežij, saj ne oddajajo svojega omrežnega imena (SSID). Če poznate ime omrežja, ga na seznam razpoložljivih omrežij Wi-Fi® lahko dodate ročno.

Vklop funkcije Wi-Fi®

- 1 Ko imate odprt Začetni zaslon, tapnite ☰.
- 2 Poiščite in tapnite **Nastavitve**.
- 3 Drsnika poleg **Wi-Fi** povlecite desno, da vklopite funkcijo Wi-Fi®.

! Omogočanje povezave Wi-Fi® lahko traja nekaj sekund.

Samodejno vzpostavljanje povezave z omrežjem Wi-Fi®

- 1 Ko imate odprt Začetni zaslon, tapnite ☰.
- 2 Poiščite in tapnite **Nastavitve**.
- 3 Tapnite **Wi-Fi**. Prikazana so omrežja Wi-Fi®, ki so na voljo.
- 4 Tapnite ustrezne Wi-Fi®, s katerim se želite povezati. Pri zavarovanih omrežjih vnesite ustrezno geslo. Ko vzpostavite povezavo, se v vrstici stanja prikaže ikona 📶.

💡 Nova omrežja, ki so na voljo, poiščite tako, da tapnete ☰ in nato **Pregled**.

Ročno dodajanje omrežja Wi-Fi®

- 1 Ko imate odprt Začetni zaslon, tapnite ☰.
- 2 Poiščite in tapnite **Nastavitve > Wi-Fi**.
- 3 Tapnite **+**.
- 4 Vnesite podatke **SSID omrežja**.
- 5 Če želite izbrati vrsto varnosti, tapnite polje **Varnost**.
- 6 Po potrebi vnesite geslo.
- 7 Če želite urediti dodatne možnosti, kot so nastavitve IP in strežnika proxy, potrdite polje **Prikaz dodatnih možnosti** in uredite po želji.
- 8 Tapnite **Shrani**.

! Obnite se na skrbnika omrežja Wi-Fi®, naj vam da SSID in geslo omrežja.

Večja moč signala Wi-Fi®

Signal Wi-Fi® lahko izboljšate na več načinov:

- Napravo postavite bližje dostopni točki Wi-Fi®.
- Dostopno točko Wi-Fi® postavite na mesto, kjer ni ovir ali motenj.
- Ne prekrivajte območja antene Wi-Fi® v napravi (označeno območje na sliki).





! Vašo napravo je pri uporabi omrežja WLAN (frekvenčni pas 5 GHz) za delovanje v zaprtih prostorih ali na prostem mogoče dodeliti le dostopni točki, ki jo je odobrila agencija FCC. Saj je delovanje v frekvenčnem pasu od 5,15 do 5,25 GHz dovoljeno le za uporabo v zaprtih prostorih.

Nastavitve Wi-Fi®

Ko imate vzpostavljeno povezavo z omrežjem Wi-Fi® ali ko so v vaši bližini na voljo omrežja Wi-Fi®, si lahko ogledate njihovo stanje. Napravo lahko nastavite tudi tako, da vas obvesti, ko zazna odprto omrežje Wi-Fi®.

Če nimate vzpostavljene povezave z omrežjem Wi-Fi®, naprava za dostop do interneta uporablja mobilno podatkovno povezavo (če ste jo v napravi nastavili in omogočili). Če dodate pravilnik stanja pripravljenosti za povezave Wi-Fi®, lahko določite, kdaj želite preklopiti iz omrežja Wi-Fi® na mobilno podatkovno povezavo.



Omogočanje obvestil omrežja Wi-Fi®

- 1 Vključite funkcijo Wi-Fi®, če še ni vključena.
- 2 Ko imate odprt Začetni zaslon, tapnite .
- 3 Poiščite in tapnite **Nastavitve > Wi-Fi**.
- 4 Pritisnite .
- 5 Tapnite **Dodatno**.
- 6 Označite potrditveno polje **Obvestila o omrežjih**.

Prikazovanje podrobnih informacij o povezanem omrežju Wi-Fi®

- 1 Ko imate odprt Začetni zaslon, tapnite .
- 2 Poiščite in tapnite **Nastavitve > Wi-Fi**.
- 3 Tapnite omrežje Wi-Fi®, s katerim imate trenutno vzpostavljeno povezavo. Prikazane so podrobne informacije o omrežju.

Dodajanje pravilnika stanja pripravljenosti za Wi-Fi®



- 1 Ko imate odprt Začetni zaslon, tapnite .
- 2 Poiščite in tapnite **Nastavitve > Wi-Fi**.
- 3 Pritisnite .
- 4 Tapnite **Napredno**.
- 5 Tapnite **V načinu spanja naj bo Wi-Fi vključen**.
- 6 Izberite eno od možnosti.

Souporaba mobilne podatkovne povezave



S kablom USB lahko souporabljate mobilno podatkovno povezavo naprave v računalniku. Temu postopku se reče »souporaba povezave USB«. Podatkovno povezavo naprave lahko hkrati souporabljate z do osmimi napravami, in sicer tako, da napravo spremenite v prenosno vročo točko Wi-Fi®. Ko uspešno souporabite mobilno podatkovno povezavo naprave, lahko druge naprave souporabijo podatkovno povezavo vaše naprave, na primer za brskanje po internetu, prenos programov ali za pošiljanje in prejemanje e-pošte.

-  Za vzpostavitev povezave prek kabla USB boste morda morali pripraviti računalnik. Obiščite spletno mesto www.android.com/tether, kjer boste dobili najnovejše informacije.

Souporaba podatkovne povezave prek kabla USB

- 1 Prekinite vse povezave naprave prek kabla USB.
 - 2 Napravo priključite na računalnik s kablom USB, ki ste ga dobili ob nakupu naprave.
 - 3 Ko imate odprt Začetni zaslon, tapnite .
 - 4 Poiščite in tapnite **Nastavitve > Več ... > Omejitev in prenosna dostopna točka**.
 - 5 Potrdite polje **Souporaba povezave USB** nato (če ste pozvani) tapnite **V redu**. Ko je povezava vzpostavljena, se v vrstici stanja prikaže .
 - 6 Ko želite ustaviti souporabo podatkovne povezave, počistite potrditveno polje **Souporaba povezave USB** ali pa izključite kabel USB.
-  Podatkovne povezave naprave in kartice SD ni mogoče hkrati souporabljati prek kabla USB.

Uporaba naprave kot prenosne vroče točke Wi-Fi®

- 1 Ko imate odprt Začetni zaslon, tapnite .
- 2 Poiščite in tapnite **Nastavitve > Več ... > Omejitev in prenosna dostopna točka**.
- 3 Tapnite **Nastav. pren. dostopne točke Wi-Fi > Konfiguriranje dostopne točke Wi-Fi**.
- 4 Vnesite podatke **SSID omrežja**.
- 5 Če želite izbrati vrsto varnosti, tapnite polje **Varnost**. Po potrebi vnesite geslo.
- 6 Tapnite **Shrani**.
- 7 Tapnite  in označite polje **Prenosna dostopna točka Wi-Fi**.
- 8 Če ste pozvani, za potrditev tapnite **V** redu. V vrstici stanja se prikaže , ko je prenosna vroča točka Wi-Fi® aktivna.
- 9 Če želite ustaviti souporabo podatkovne povezave prek Wi-Fi®, počistite potrditveno polje **Prenosna dostopna točka Wi-Fi**.

Preimenovanje ali zavarovanje prenosne vroče točke

- 1 Na začetnem zaslonu Začetni zaslon tapnite .
- 2 Poiščite in tapnite **Nastavitve > Več ... > Omejitev in prenosna dostopna točka**.
- 3 Tapnite **Nastav. pren. dostopne točke Wi-Fi > Konfiguriranje dostopne točke Wi-Fi**.
- 4 Vnesite **SSID omrežja** za omrežje.
- 5 Če želite izbrati vrsto varnosti, tapnite polje **Varnost**.
- 6 Po potrebi vnesite geslo.
- 7 Tapnite **Shrani**.

Nadzor uporabe podatkov

Spremljate lahko količino podatkov, ki so bili v določenem obdobju preneseni v napravo ali iz nje prek mobilne podatkovne povezave ali povezave Wi-Fi®. Ogledate si lahko na primer količino podatkov, ki jih uporabljajo posamezni programi. Za podatke, prenesene prek mobilne podatkovne povezave, lahko nastavite tudi opozorila in omejitve za uporabo podatkov, da preprečite dodatne stroške.

- ! S prilagoditvijo nastavitve uporabe podatkov boste lažje nadzorovali uporabo podatkov, vendar s tem ne morete preprečiti dodatnih stroškov.

Vklop ali izklop prenosa podatkov prek mobilnega omrežja

- 1 Odprite Začetni zaslon in tapnite .
 - 2 Poiščite in tapnite **Nastavitve > Prenos podatkov**.
 - 3 Povlecite drsnik zraven **Mobilnih prenos podatkov**, da vklopite ali izklopite prenos podatkov prek mobilnega omrežja.
- 💡 Če je prenos podatkov prek mobilnega omrežja izklopljen, lahko naprava še vedno vzpostavi povezavo prek Wi-Fi® in Bluetooth®.

Nastavitev opozorila o prenosu podatkov

- 1 Prepričajte se, da je vklopljen prenos podatkov prek mobilnega omrežja.
- 2 Odprite Začetni zaslon in tapnite .
- 3 Poiščite in tapnite **Nastavitve > Prenos podatkov**.
- 4 Stopnjo opozorila nastavite tako, da povlečete opozorilno črto na zeleno vrednost. Ko se količina prenosa podatkov približa stopnji, ki ste jo nastavili, boste prejeli opozorilo.

Nastavitev omejitve za prenos podatkov prek mobilnega omrežja

- 1 Prepričajte se, da je vklopljen prenos podatkov prek mobilnega omrežja.
 - 2 Odprite Začetni zaslon in tapnite ☰.
 - 3 Poiščite in tapnite **Nastavitve > Prenos podatkov**.
 - 4 Potrdite polje **Nastavi omejitve mobilnih podat.**, če še ni označeno, nato pa tapnite **V redu**.
 - 5 Če želite nastaviti omejitev prenosa podatkov prek mobilnega omrežja, povlecite ustrezno črto na zeleno vrednost.
- ! Ko boste dosegli nastavljeni omejitve, se bo prenos podatkov prek mobilnega omrežja v napravi samodejno izključil.

Nadzor prenosa podatkov prek mobilnega omrežja za posamezne programe

- 1 Ko imate odprt Začetni zaslon, tapnite ☰.
 - 2 Poiščite in tapnite **Nastavitve > Prenos podatkov**.
 - 3 Poiščite želeni program in ga tapnite.
 - 4 Potrdite polje **Omejitev podatkov v ozadju**.
 - 5 Za dostop do posebnih nastavitvev za program (če so na voljo) tapnite **Ogled nastavitvev programa** in spremenite, kar želite.
- 💡 Če spremenite povezane nastavitve prenosa podatkov, to lahko vpliva na delovanje posameznih programov.

Ogled podatkov, prenesenih prek povezave Wi-Fi®

- 1 Na zaslonu Začetni zaslon tapnite ☰.
- 2 Poiščite in tapnite **Nastavitve > Prenos podatkov**.
- 3 Tapnite ☰ in potrdite polje **Prikaz upor. podat. Wi-Fi**, če še ni potrjeno.
- 4 Tapnite zavihek **Wi-Fi**.

Izbira mobilnega omrežja

Naprava samodejno preklaplja med mobilnimi omrežji glede na to, katera so na voljo v različnih območjih. Napravo lahko nastavite tudi ročno, da uporabi določeno mobilno omrežje, na primer WCDMA ali GSM.

Izbiranje omrežnega načina

- 1 Odprite Začetni zaslon in tapnite ☰.
- 2 Poiščite in tapnite **Nastavitve > Več ... > Mobilna omrežja**.
- 3 Tapnite **Način omrežja**.
- 4 Izberite omrežni način.

Ročno izbiranje drugega omrežja

- 1 Odprite Začetni zaslon in tapnite ☰.
- 2 Poiščite in tapnite **Nastavitve > Več ... > Mobilna omrežja > Omrežni operaterji**.
- 3 Tapnite **Način iskanja > Ročno**.
- 4 Izberite omrežje.

- ! Če omrežje izberete ročno, naprava ne bo iskala drugega, tudi če se premaknete zunaj dosega ročno izbranega omrežja.

Aktiviranje samodejnega izbiranja omrežja

- 1 Ko imate odprt Začetni zaslon, tapnite ☰.
- 2 Poiščite in tapnite **Nastavitve > Več ... > Mobilna omrežja > Omrežni operaterji**.
- 3 Tapnite **Način iskanja > Samodejno**.

Navidezna zasebna omrežja (VPN)

Uporabite svojo napravo, da se povežete z navideznimi zasebnimi omrežji (VPN), s katerimi lahko dostopate do virov v zaščitenem krajevnem omrežju iz javnega

omrežja. Povezave VPN na primer pogosto uporabljajo podjetja in izobraževalne ustanove za svoje uporabnike, ki morajo dostopati do intraneta in drugih notranjih storitev, ko so izven notranjega omrežja, na primer med potovanjem.

Povezave VPN lahko nastavite na številne načine, odvisno od omrežja. V nekaterih omrežjih boste morali prenesti in namestiti varnostni certifikat za svojo napravo. Za podrobne informacije o pripravi povezave z navideznim zasebnim omrežjem se obrnite na omrežnega skrbnika v svojem podjetju ali organizaciji.

Dodajanje navideznega zasebnega omrežja

- 1 Ko imate odprt Začetni zaslon, tapnite .
- 2 Poiščite in tapnite **Nastavitve > Več ... > VPN**.
- 3 Tapnite **+**.
- 4 Izberite vrsto omrežja VPN, ki ga želite dodati.
- 5 Vnesite nastavitve VPN.
- 6 Tapnite **Shrani**.

Vzpostavljanje povezave z navideznim zasebnim omrežjem

- 1 Ko imate odprt Začetni zaslon, tapnite .
- 2 Poiščite in tapnite **Nastavitve > Več ... > VPN**.
- 3 Na seznamu omrežij, ki so na voljo, tapnite omrežje VPN, s katerim želite vzpostaviti povezavo.
- 4 Vnesite zahtevane podatke.
- 5 Tapnite **Vzpostavi povezavo**.

Prekinitev povezave z navideznim zasebnim omrežjem

- 1 Vrstico stanja povlecite navzdol.
- 2 Tapnite obvestilo za povezavo VPN, da jo izključite.

Sinhroniziranje podatkov v napravi

Sinhroniziranje spletnih računov

Sinhronizirajte svoje naprave s stiki, e-poštnimi sporočili, dogodki koledarja in drugimi informacijami iz spletnih računov, na primer iz e-poštnih računov kot sta Gmail™ in Exchange ActiveSync, Facebook™, Flickr™ ter Twitter™. Podatke lahko sinhronizirate samodejno za vse račune tako, da aktivirate funkcijo samodejnega sinhroniziranja. Lahko pa vsak račun sinhronizirate ročno.

Nastavitev spletnega računa za sinhronizacijo

- 1 Odprite Začetni zaslon in tapnite ☰.
- 2 Tapnite **Nastavitve** > **Dodaj račun** in nato izberite račun, ki ga želite dodati.
- 3 Preberite navodila za ustvarjanje računa ali se vpišite, če že imate račun.

Aktiviranje funkcije za samodejno sinhroniziranje

- 1 Ko imate odprt Začetni zaslon, tapnite ☰ > **Nastavitve**.
- 2 Drsnik poleg možnosti **Samod. sinhronizacija** povlecite na desno.

Ročna sinhronizacija spletnega računa

- 1 Ko imate odprt Začetni zaslon, tapnite ☰ > **Nastavitve**.
- 2 V razdelku **Računi** izberite vrsto računa in tapnite ime računa, ki ga želite sinhronizirati. Prikaže se seznam elementov, ki jih je mogoče sinhronizirati z računom.
- 3 Potrdite elemente, ki jih želite sinhronizirati.
- 4 Tapnite ☰ in nato še **Sinhroniziraj**.

Odstranjevanje spletnega računa

- 1 Ko imate odprt Začetni zaslon, tapnite ☰ > **Nastavitve**.
- 2 V razdelku **Računi** izberite vrsto računa in tapnite ime računa, ki ga želite odstraniti.
- 3 Tapnite ☰ in nato **Odstrani račun**.
- 4 Znova tapnite **Odstrani račun**, da potrdite.

Sinhroniziranje računa Microsoft® Exchange ActiveSync®

Če uporabljate račun Microsoft Exchange ActiveSync, lahko dostopate do poslovne e-pošte, sestankov koledarja in stikov neposredno iz svoje naprave. Po namestitvi lahko podatke najdete v programih **E-pošta**, **Koledar** in **Imenik**.

Nastavitev računa Exchange Active Sync za sinhronizacijo

- 1 Prepričajte se, da imate na voljo podrobnosti o domeni in strežniku, ki ste jih dobili od skrbnika omrežja v podjetju.
 - 2 Odprite Začetni zaslon in tapnite ☰.
 - 3 Tapnite **Nastavitve > Dodaj račun > Exchange ActiveSync**.
 - 4 Vnesite svoj poslovni e-poštni naslov in geslo.
 - 5 Tapnite **Naprej**. Naprava začne pridobivati podatke o vašem računu. Če pride do težave, ročno vnesite podrobnosti o domeni in strežniku za svoj račun in nato tapnite **Naprej**.
 - 6 Če želite strežniku v podjetju omogočiti nadzor nad svojo napravo, tapnite **V redu**.
 - 7 Izberite podatke, ki jih želite sinhronizirati z napravo, na primer stike in vnose na koledarju.
 - 8 Po želji aktivirajte skrbnika naprave, ki bo strežniku v podjetju omogočil nadzor nad določenimi varnostnimi funkcijami naprave. Strežniku v podjetju lahko na primer omogočite, da nastavi pravila gesla in šifriranje pomnilnika.
 - 9 Po dokončani nastavitvi lahko vnesete ime poslovnega računa.
- ! Ko v računalniku spremenite geslo za prijavo za račun Exchange Active Sync, se morate v napravi znova vpisati v račun Exchange Active Sync.

Spreminjanje nastavitve računa Exchange Active Sync

- 1 Ko imate odprt Začetni zaslon, tapnite ☰.
- 2 Tapnite **E-pošta** in nato ☰.
- 3 Tapnite **Nastavitve**, izberite račun Exchange Active Sync in po želji spremenite nastavitve računa.

Nastavitev intervala sinhronizacije za račun Exchange Active Sync

- 1 Odprite Začetni zaslon in tapnite ☰.
- 2 Tapnite **E-pošta** in nato ☰.
- 3 Tapnite **Nastavitve** in izberite račun Exchange Active Sync.
- 4 Tapnite **Pogostost preverjanja** in izberite eno od možnosti intervala.

Odstranjevanje računa Exchange Active Sync

- 1 Ko imate odprt Začetni zaslon, tapnite ☰ > **Nastavitve**.
- 2 V razdelku **Računi** tapnite **Exchange ActiveSync** in izberite račun Exchange Active Sync, ki ga želite odstraniti.
- 3 Tapnite ☰ in nato **Odstrani račun**.
- 4 Znova tapnite **Odstrani račun**, da potrdite.

Sinhroniziranje Outlooka z računalnikom

V programih PC Companion in Sony™ Bridge for Mac lahko uporabite programa Koledar in Stiki, da sinhronizirate napravo s koledarjem in stiki iz Outlookovega računa.

- 💡 Več informacij o namestitvi programa PC Companion za računalnike s sistemom Windows ali programa Sony™ Bridge for Mac za računalnike Apple® Mac® najdete v razdelku *Orodja računalnika* na strani 117.

Sinhroniziranje Outlookovih stikov z računalnikom

- 1 Prepričajte se, da je program PC Companion nameščen v osebem računalniku ali Sony™ Bridge for Mac v računalniku Apple® Mac®.
- 2 **Računalnik**: zaženite program PC Companion ali Sony™ Bridge for Mac.
- 3 Kliknite **Zaženi**, da zaženete programa *Stiki* in *Sinhronizacija stikov*, in upoštevajte navodila za sinhroniziranje naprave z Outlookovimi stiki.

Sinhroniziranje Outlookovega koledarja z računalnikom

- 1 Prepričajte se da je program PC Companion nameščen v osebem računalniku ali Sony™ Bridge for Mac v računalniku Apple® Mac®.
- 2 **Računalnik:** zaženite program PC Companion ali Sony™ Bridge for Mac.
- 3 Kliknite **Zaženi**, da zaženete *Koledar* in *Sinhroniziranje koledarja*, ter upoštevajte navodila za sinhroniziranje naprave z Outlookovim koledarjem.

Osnovne nastavitve

Dostop do nastavitvev

V meniju »Nastavitve« si lahko ogledate in spreminjate nastavitve naprave. Do menija »Nastavitve« dostopate lahko z zaslona s programi ali podokna s hitrimi nastavitvami.

Odpiranje menija z nastavitvami naprave z zaslona s programi

- 1 Ko imate odprt Začetni zaslon, tapnite .
- 2 Tapnite **Nastavitve**.

Prikaz podokna s hitrimi nastavitvami

- Vrstico stanja povlecite navzdol z dvema prstoma.

Izbira nastavitvev, ki bodo prikazane v podoknu s hitrimi nastavitvami

- 1 Vrstico stanja povlecite navzdol z dvema prstoma in nato tapnite **Uredi**.
- 2 Izberite hitre nastavitve, ki jih želite prikazati.

Prerazporejanje podokna s hitrimi nastavitvami

- 1 Vrstico stanja povlecite navzdol z dvema prstoma in nato tapnite **Uredi**.
- 2 Dotaknite se ikone  poleg hitre nastavitve in jo pridržite, da premaknete element na željeno mesto.

Zvok, način zvonjenja in glasnost

Prilagodite lahko glasnost načina zvonjenja za dohodne klice in obvestila ter za predvajanje glasbe in videoposnetkov. V napravi lahko na primer izberite tihi način, tako da ne zvonijo, ko ste na sestanku.

Prilagajanje glasnosti načina zvonjenja s tipko za glasnost

- Pritisnite tipko za povečanje ali zmanjšanje glasnosti.



Prilagajanje glasnosti predvajanja predstavnosti s tipko za glasnost

- Kadar predvajate glasbo ali gledate videoposnetek, pritisnite tipko za povečanje ali zmanjšanje glasnosti.

Nastavitev naprave na način vibriranja

- Pridržite tipko za glasnost, dokler se v vrstici stanja ne prikaže ikona .

Nastavitev naprave na tihi način

- 1 Pridržite tipko za glasnost, dokler naprava ne zavibrira in se v vrstici stanja ne prikaže ikona .
- 2 Znova pritisnite tipko za glasnost. V vrstici stanja se prikaže ikona .

Nastavljanje naprave na način vibriranja in zvonjenja

- 1 Na zaslonu Začetni zaslon tapnite .
- 2 Poiščite in tapnite **Nastavitve > Zvok**.
- 3 Potrdite polje **Vibriranje ob zvonjenju**.

Nastavljanje načina zvonjenja

- 1 Na zaslonu Začetni zaslon tapnite .
- 2 Poiščite in tapnite **Nastavitve > Zvok > Nač. zvon. ob prej. fotog.**
- 3 Izberite način zvonjenja.
- 4 Tapnite **Dokončano**.

Izbiranje zvoka za obvestila

- 1 Na zaslonu Začetni zaslon tapnite .
- 2 Poiščite in tapnite **Nastavitve > Zvok > Zvok obvestila**.
- 3 Izberite zvok, ki bo predvajan, ko prejmete obvestila.
- 4 Tapnite **Dokončano**.

Omogočanje zvokov ob dotiku

- 1 Ko imate odprt Začetni zaslon, tapnite .
- 2 Poiščite in tapnite **Nastavitve > Zvok**.
- 3 Označite potrditveni polji **Zvok številčnice** in **Zvoki dotikov**.

Zaščita kartice SIM

Vsako kartico SIM, ki jo uporabljate v vaši napravi, lahko zaklenete in odklenete s kodo PIN (osebna identifikacijska številka). Ko je kartica SIM zaklenjena, je povezana naročnina na kartico zaščitena pred zlorabo, kar pomeni, da je treba vnesti kodo PIN ob vsakem zagonu naprave.

Če vnesete napačno kodo PIN večkrat, kot je največje število dovoljenih poskusov, se bo vaša kartica SIM zablokirala. Vnesti morate kodo PUK (osebni ključ za deblokiranje) in nato novo kodo PIN. Kodo PIN in PUK dobite pri operaterju.



Zaklepanje ali odklepanje kartice SIM

- 1 Na začetnem zaslonu tapnite .
- 2 Poiščite in tapnite **Nastavitve > Varnost > Nastavi zaklepanje kartice SIM**.
- 3 Potrdite ali počistite polje **Zaklepanje kartice SIM**.
- 4 Vnesite kodo PIN za kartico SIM in tapnite **V redu**.

Spreminjanje kode PIN za kartico SIM

- 1 Na Začetni zaslon tapnite .
- 2 Poiščite in tapnite **Nastavitve > Varnost > Nastavi zaklepanje kartice SIM**.
- 3 Tapnite **Spremeni PIN kart. SIM**.
- 4 Vnesite prejšnjo kodo PIN za kartico SIM in tapnite **V redu**.
- 5 Vnesite novo kodo PIN za kartico SIM in tapnite **V redu**.
- 6 Ponovno vtipkajte novo kodo PIN za kartico SIM in tapnite **V redu**.

Odklepanje zaklenjene kartice SIM s kodo PUK

- 1 Vnesite kodo PUK in tapnite .
- 2 Vnesite novo kodo PIN in tapnite .
- 3 Znova vnesite novo kodo PIN in tapnite .

! Če ste prevečkrat vnesli nepravilno kodo PUK, se obrnite na omrežnega operaterja, naj vam priskrbi novo kartico SIM.

Nastavitve zaslona

Prilagajanje svetlosti zaslona

- 1 Ko imate odprt začetni zaslon, tapnite .
- 2 Poiščite in tapnite **Nastavitve > Zaslon > Svetlost**.
- 3 Če je polje **Prilagodi pogojem osvetlitve** potrjeno, ga počistite.
- 4 Povlecite drsnik, da prilagodite svetlost.

 Zmanjšanje ravni svetlosti poveča učinkovitost delovanja baterije.

Nastavitev zaslona na opozarjanje z vibriranjem ob dotiku

- 1 Ko imate odprt začetni zaslon, tapnite .
- 2 Poiščite in tapnite **Nastavitve > Zvok**.
- 3 Potrdite polje **Vibrira na dotik**. Zaslon sedaj zavibrira, ko tapnete tipko ali določene programe.

Prilagajanje časa nedejavnosti, preden se zaslon izklopi

- 1 Ko imate odprt Začetni zaslon, tapnite ☰.
 - 2 Poiščite in tapnite **Nastavitve > Zaslon > Stanje pripravljenosti**.
 - 3 Izberite eno od možnosti.
- 💡 Če želite hitro izklopiti zaslon, na kratko pritisnite tipko za vklop ⏻.

Pametni nadzor osvetlitve

Pametni nadzor osvetlitve ohranja vklopljen zaslon, dokler napravo držite v rokah. Ko napravo odložite, se zaslon izklopi glede na določeno nastavitve spanja.

Vklop funkcije za pametni nadzor osvetlitve

- 1 Ko imate odprt začetni zaslon, tapnite ☰.
- 2 Poiščite in tapnite **Nastavitve > Zaslon > Pametni nadzor osvetlitve**.
- 3 Drsnik poleg možnosti **Pametni nadzor osvetlitve** povlecite na desno.

Zaklepanje zaslona

Zaslon lahko odklenete na več načinov. Spodaj si lahko ogledate raven varnosti za posamezne vrste zaklepanj od najnižje do najvišje:

- **Podrsanje** – brez zaščite, a s hitrim dostopom do začetnega zaslona
 - **Odklepanje z obrazom** – napravo odklenete tako, da pogled usmerite na zaslon
 - **Vzorec za odklepanje** – s prstom narišite vzorec in odklenite napravo
 - **Koda PIN za odklepanje** – napravo odklenete tako, da vnesete številsko kodo PIN z najmanj štirimi števki
 - **Geslo za odklepanje** – vnesite alfanumerično geslo in odklenite napravo
- ! Zelo pomembno je, da si zapomnite vzorec, PIN ali geslo za odklepanje zaslona. Če pozabite te informacije, morda ne boste mogli obnoviti pomembnih podatkov, kot so imenik in sporočila.

Nastavitev funkcije odklepanja z obrazom

- 1 Ko imate odprt Začetni zaslon, tapnite ☰ > **Nastavitve > Varnost > Zaklepanje zaslona**.
 - 2 Tapnite **Odklepanje z obrazom** in upoštevajte navodila za zajem fotografije obraza.
 - 3 Ko je naprava uspešno zajela vaš obraz, tapnite **Nadaljuj**.
 - 4 Izberite način za odklepanje varnostnih kopij in sledite navodilom za dokončanje namestitve.
- 💡 Najboljše je, da obraz zajamete v zaprtem prostoru, ki je dobro osvetljen, a ne presvetel, in napravo držite v višini oči.

Odklepanje zaslona s funkcijo odklepanja z obrazom

- 1 Aktivirajte zaslon.
 - 2 Napravo pogledajte pod istim kotom, kot ste ga uporabili pri zajemu fotografije za funkcijo odklepanja z obrazom.
- 💡 Če s funkcijo odklepanja z obrazom ni bilo mogoče prepoznati obraza, zaslon odklenite z načinom za odklepanje varnostnih kopij.



Ustvarjanje vzorca za zaklepanje zaslona

- 1 Na začetnem zaslonu tapnite ☰.
 - 2 Poiščite in tapnite **Nastavitve > Varnost > Zaklepanje zaslona > Zaporedje**.
 - 3 Sledite navodilom v napravi.
- ! Če ste vzorec za odklepanje petkrat zapored napačno vnesli, počakajte 30 sekund in nato poskusite znova.



Spreminjanje vzorca za odklepanje zaslona

- 1 Ko imate odprt Začetni zaslon, tapnite .
- 2 Poiščite in tapnite **Nastavitve > Varnost > Zaklepanje zaslona**.
- 3 Narišite vzorec za odklepanje zaslona.
- 4 Tapnite **Zaporedje** in upoštevajte navodila, prikazana na zaslonu naprave.

Ustvarjanje kode PIN za odklepanje zaslona

- 1 Na začetnem zaslonu tapnite  > **Nastavitve > Varnost > Zaklepanje zaslona > PIN**.
- 2 Vnesite številsko kodo PIN.
- 3 Če želite minimizirati tipkovnico, po potrebi tapnite .
- 4 Tapnite **Nadaljuj**.
- 5 Znova vnesite kodo PIN in jo potrdite.
- 6 Če želite minimizirati tipkovnico, po potrebi tapnite .
- 7 Tapnite **V redu**.

Ustvarjanje gesla za zaklep zaslona

- 1 Na zaslonu Začetni zaslon tapnite  > **Nastavitve > Varnost > Zaklepanje zaslona > Geslo**.
- 2 Vnesite geslo.
- 3 Če želite minimizirati tipkovnico, po potrebi tapnite .
- 4 Tapnite **Nadaljuj**.
- 5 Znova vnesite geslo in ga potrdite.
- 6 Če želite minimizirati tipkovnico, po potrebi tapnite .
- 7 Tapnite **V redu**.



Spreminjanje vrste zaklepanja zaslona

- 1 Na začetnem zaslonu tapnite .
- 2 Poiščite in tapnite **Nastavitve > Varnost > Zaklepanje zaslona**.
- 3 Upoštevajte navodila, prikazana na zaslonu naprave, in izberite poljubno zaklepanje zaslona.

Nastavitve jezika

Za svojo napravo določite privzeti jezik, ki ga lahko kadar koli spremenite. Prav tako lahko spremenite jezik pisanja za vnašanje besedila. Preberite *Prilagajanje tipkovnice Xperia* na strani 44.

Spreminjanje jezika

- 1 Na zaslonu Začetni zaslon tapnite .
 - 2 Poiščite in tapnite **Nastavitve > Jezik in vnos > Jezik**.
 - 3 Izberite eno od možnosti.
 - 4 Tapnite **V redu**.
- ! Če izberete napačen jezik in ne morete prebrati besedila v menijih, poiščite in tapnite . Nato izberite besedilo ob možnosti  in v naslednjem meniju izberite prvi vnos. Nato lahko izberete zelen jezik.

Datum in čas

V napravi lahko spremenite datum in čas.

Ročno nastavljanje datuma

- 1 Na Začetni zaslon tapnite .
- 2 Poiščite in tapnite **Nastavitve > Datum in čas**.
- 3 Počistite potrditveno polje **Samodejna datum in ura**, če je potrjeno.
- 4 Tapnite **Nastavitev datuma**.
- 5 Datum prilagodite tako, da se pomikate navzgor oziroma navzdol.
- 6 Tapnite **Nastavi**.

Ročno nastavljanje časa

- 1 Ko imate odprt Začetni zaslon, tapnite ☰.
- 2 Poiščite in tapnite **Nastavitve > Datum in čas**.
- 3 Odznačite potrditveno polje **Samodejna datum in ura**, če je označeno.
- 4 Tapnite **Nastavitev časa**.
- 5 Premaknite se gor ali dol, da prilagodite ure in minute.
- 6 Če je mogoče, se pomaknite navzgor in tako spremenite dop v pop ali obratno.
- 7 Tapnite **Nastavi**.

Nastavljanje časovnega pasu

- 1 Ko imate odprt Začetni zaslon, tapnite ☰.
- 2 Poiščite in tapnite **Nastavitve > Datum in čas**.
- 3 Počistite potrditveno polje **Samodejno nast. čas. pas**, če je potrjeno.
- 4 Tapnite **Izbira časovnega pasu**.
- 5 Izberite eno od možnosti.

X-Reality™ for mobile

Tehnologija X-Reality™ for mobile družbe Sony izboljša kakovost ogleda posnetih fotografij in videoposnetkov, tako da so slike ostrejše, jasnejše in naravnnejše. Tehnologija X-Reality™ for mobile je privzeto vklopljena, če pa želite zmanjšati porabo baterije, jo lahko izklopite.

Vklop tehnologije X-Reality™ for mobile

- 1 Ko imate odprt začetni zaslon, tapnite ☰.
- 2 Poiščite in tapnite **Nastavitve > Zaslona**.
- 3 Potrdite polje **X-Reality for mobile**, če še ni potrjeno.

Izboljšanje zvoka

Izboljšate lahko zvok svoje naprave, in sicer tako, da ročno omogočite posamezne nastavitve zvoka, npr. Clear Phase™ in xLOUD™, lahko pa tehnologiji ClearAudio+ omogočite, da to naredi samodejno. Omogočite lahko tudi dinamični izenačevalnik, ki minimizira razlike v glasnosti med različnimi predstavnostnimi datotekami.

Samodejno izboljšanje kakovosti zvoka

- 1 Ko imate odprt začetni zaslon, tapnite ☰.
- 2 Poiščite in tapnite **Nastavitve > Zvok > Zvočni učinki**.
- 3 Potrdite polje **ClearAudio+**.

Ročna prilagoditev nastavitve zvoka

- 1 Na začetnem zaslonu tapnite ☰.
- 2 Poiščite in tapnite **Nastavitve > Zvok > Zvočni učinki**.
- 3 Če je polje **ClearAudio+** potrjeno, ga počistite.
- 4 Tapnite **Izboljšave zvoka > Nastavitve**.
- 5 Potrdite ali počistite ustrezna polja.

- ☀️ Ročna prilagoditev nastavitve zvoka nima učinka na komunikacijske programe. Kakovost govornega klica tako ostane enaka.

Minimiziranje razlik v glasnosti z dinamičnim izenačevalnikom

- 1 Na začetnem zaslonu tapnite ☰.
- 2 Poiščite in tapnite **Nastavitve > Zvok > Zvočni učinki**.
- 3 Potrdite polje **Dinamični izenačevalnik**.

Izenačevanje hrupa

Vaša naprava podpira slušalke z izenačevanjem hrupa. V napravi uporabite slušalke z izenačevanjem hrupa, da omogočite boljšo kakovost zvoka, na primer pri poslušanju

glasbe v hrupnem okolju, kot je na avtobusu, vlaku ali letalu. S to funkcijo lahko ustvarite tudi umirjeno okolje za učenje, delo ali branje.

- 💡 Če želite zagotoviti optimalno učinkovitost delovanja, priporočamo slušalke z izenačevanjem hrupa družbe Sony.

Uporaba slušalk z izenačevanjem hrupa

- 1 Slušalke z izenačevanjem hrupa priključite na napravo.
- 2 Na začetnem zaslonu tapnite  > **Nastavitve** > **Zvok** > **Zvočni pripomočki**.
- 3 Izberite ustrezno vrsto slušalk.
- 4 Tapnite **Zvočni učinki** > **Odpravljanje šuma**.
- 5 Če želite, da je funkcija izenačevanja hrupa omogočena le med predvajanjem sklad ali videoposnetkov oz. ko je zaslon aktiven, izberite **Vklopljeno (samodejno)**.
- 6 Če želite, da je funkcija izenačevanja hrupa omogočena ves čas, ko so priključene slušalke, izberite **Vklopljeno (vedno)**.

- ! Slušalke za izenačevanje hrupa boste morda morali kupiti posebej.

- 💡 Ko slušalke z izenačevanjem hrupa priključite na napravo, lahko izberete tudi vrsto slušalk – vrstico stanja povlecite navzdol, da prikažete podokno z obvestili in nato tapnite **Zvočni pripomočki**.

Prilagoditev nastavitvev v hrupnem okolju

- 1 Prepričajte se, da ste na napravo priključili slušalke z izenačevanjem hrupa.
- 2 Ko imate odprt začetni zaslon, tapnite .
- 3 Poiščite in tapnite **Nastavitve** > **Zvok** > **Zvočni učinki** > **Okolje izenačevanja hrupa**.
- 4 Izberite enega od hrupnih okolij in tapnite **V redu**.

Vnašanje besedila

Zaslonska tipkovnica

Z zaslonsko tipkovnico QWERTY lahko vnašate besedilo tako, da posamezno tapnete vsako črko posebej, lahko pa uporabite funkcijo za vnos s potezami in podrsate s prstom od črke do črke ter tako oblikujete besede. Če raje uporabljate manjšo različico zaslonske tipkovnice in vnašate besedilo z eno roko, aktivirajte enoročno tipkovnico.

Za vnos besedila lahko izberete največ tri jezike. Tipkovnica zazna jezik, ki ga trenutno uporabljate, in med vnašanjem predvideva besede za izbrani jezik. Nekateri programi samodejno odprejo zaslonsko tipkovnico, na primer E-pošta in Sporočanje.



- 1 Brisanje znaka pred kazalcem.
- 2 Vnos preloma vrstice ali potrditev vnosa besedila.
- 3 Vnos presledka.
- 4 Prilagajanje tipkovnice. Ta tipka po opravljeni prilagoditvi tipkovnice izgine.
- 5 Prikaz števil in simbolov. Če želite več simbolov, tapnite +=.\$.
- 6 Preklapljanje med malimi ↵, velikimi ↵ in funkcijo Caps Lock ⌵. Pri nekaterih jezikih se ta tipka uporablja za dostop do dodatnih znakov jezika.

Prikazovanje zaslonske tipkovnice za vnos besedila

- Tapnite polje za vnos besedila.

Uporaba zaslonske tipkovnice v ležeči usmerjenosti

- Ko se prikaže zaslonska tipkovnica, napravo pridržite ležeče.
- ! Če želite omogočiti ležečo usmerjenost, boste v nekaterih programih morda morali prilagoditi nastavitve.

Vnos besedila z znaki

- 1 Če želite vnesti znak, ki je viden na tipkovnici, tapnite ta znak.
- 2 Če želite vnesti različico znaka, pritisnite in pridržite običajni znak na tipkovnici, da se prikaže seznam razpoložljivih možnosti, potem pa izberite s seznama. Če želite npr. vnesti »é«, se dotaknite in pridržite »e«, dokler se ne prikažejo možnosti, nato pa prsta ne spustite s tipkovnice in ga povlecite na črko »é«.

Vnos pike

- Ko vnesete besedo, dvotapnite preslednico.

Vnašanje besedila s funkcijo za vnos s potezami

- 1 Kadar je prikazana zaslonska tipkovnica, s prstom drsite od črke do črke in tako črkujte besedo, ki jo želite napisati.
- 2 Ko vnesete besedo, dvignite prst. Prikaže se predlog besede na podlagi črk, ki ste jih izbrali.
- 3 Če se zelena beseda ne prikaže, tapnite ✕, da prikažete ostale možnosti, nato izberite ustrezno. Če se zelena možnost ne prikaže, izbršite celotno besedo in jo znova poiščite ali pa vnesite besedo s tapkanjem posameznih črk.

Spreminjanje nastavitve Pisanje s potezo

- 1 Ko se prikaže zaslonska tipkovnica, tapnite ^{12!?}.
- 2 Tapnite ✕ in nato še **Nastavitve tipkovnice** > **Nastavitve vnosa besedila**.
- 3 Če želite aktivirati ali deaktivirati funkcijo vnosa s potezami, potrdite ali počistite polje **Pisanje s potezo**.

Uporaba enoročne tipkovnice

- 1 Odprite zaslonsko tipkovnico v pokončnem načinu in tapnite ^{12!?}.
- 2 Tapnite ✕ in nato **Tipkovnica za enoročno uporabo**.
- 3 Če želite enoročno tipkovnico premakniti na levo ali desno stran zaslona, tapnite < ali >.

💡 Če znova želite prikazati celotno zaslonsko tipkovnico, tapnite .



Vnašanje besedila z govorom

Ko vnašate besedilo, lahko namesto tipkovnice uporabite funkcijo za vnos z govorom. Preprosto izgovorite besede, ki jih želite vnesti. Vnos z govorom je eksperimentalna tehnologija družbe Google™, na voljo pa je za številne jezike in regije.

Omogočanje govornega vhoda

- 1 Če besedilo vnašate z zaslonsko tipkovnico, tapnite ^{12!?}.
- 2 Tapnite ✕ in nato **Nastavitve tipkovnice**.
- 3 Potrdite potrditveno polje **Googlova tipka za glasovni vnos**.
- 4 Če želite shraniti nastavitve, tapnite ↶. Ikona mikrofona  se prikaže na zaslonski tipkovnici.

Vnašanje besedila z govorom

- 1 Odprite zaslonsko tipkovnico.
- 2 Tapnite . Ko se odpre , začnite govoriti, da vnesete besedilo.
- 3 Ko končate, znova tapnite . Prikaže se predlagano besedilo.
- 4 Po potrebi besedilo uredite ročno.

💡 Če želite prikazati tipkovnico in ročno vnesti besedilo, tapnite .

Urejanje besedila

Besedilo lahko med vnašanjem označite, izrežete, kopirate in ga prilepite. Do orodji za urejanje dostopate tako, da dvotapnete vneseno vsebino. Orodja za urejanje se prikažejo v vrstici s programi.

Vrstica s programi

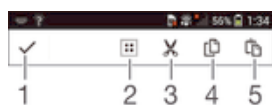

- 1 Zapri vrstico s programi
- 2 Označi besedilo
- 3 Izreži besedilo
- 4 Kopiraj besedilo
- 5 Prilepi besedilo

!  se prikaže le, če imate v odložišču shranjeno besedilo.

Označevanje besedila

- 1 Vnesite nekaj besedila in nato dvakrat tapnite besedilo. Besedo, ki jo tapnete, označujejo zavihki na obeh straneh.
- 2 Če želite označiti več besedila, povlecite zavihke v levo oz. desno.

Urejanje besedila

- 1 Vnesite nekaj besedila in nato dvakrat tapnite vneseno besedilo, da prikažete vrstico z aplikacijami.
- 2 Izberite besedilo, ki ga želite urediti, in nato s pomočjo orodij v vrstici z aplikacijami naredite želene spremembe.

Prilagajanje tipkovnice Xperia

Med vnašanjem besedila z zaslonsko tipkovnico lahko dostopate do nastavitvev tipkovnice ali drugih nastavitvev za vnašanje besedila, s katerimi lahko nastavite možnosti za jezike za pisanje, predvidevanje in popravke besedila, samodejne presledke in hitro dodajanje pik. Tipkovnica lahko uporabi podatke programa za sporočanje in drugih programov, da se nauči vašega sloga pisanja. Na voljo imate tudi priročnik za prilagoditev, s katerim nastavite večino osnovnih nastavitvev za hitrejši začetek.

Dostop do nastavitvev zaslonske tipkovnice

- 1 Če besedilo vnašate z zaslonsko tipkovnico, tapnite **12!?**.
- 2 Tapnite **⌘**, nato **Nastavitve tipkovnice** in po želji spremenite nastavitve.
- 3 Če želite za vnos besedila dodati jezik za pisanje, tapnite **Jeziki pisanja** in potrdite ustrezna potrditvena polja.
- 4 Za potrditev tapnite **V redu**.

Spreminjanje nastavitvev vnosa besedila

- 1 Če besedilo vnašate z zaslonsko tipkovnico, tapnite **12!?**.
- 2 Tapnite **⌘** in nato **Nastavitve tipkovnice > Nastavitve vnosa besedila** ter izberite ustrezne nastavitve.

Prikaz tipke Smeško

- 1 Če besedilo vnašate z zaslonsko tipkovnico, tapnite **12!?**.
- 2 Tapnite **⌘** in nato **Nastavitve tipkovnice > Simboli in čustveni simboli**.
- 3 Potrdite potrditveno polje **Tipka smeška**.

Uporaba sloga za pisanje

- 1 Če besedilo vnašate z zaslonsko tipkovnico, tapnite **12!?**.
- 2 Tapnite **⌘**, **Nastavitve tipkovnice > Uporabi moj slog pisanja** in izberite vir.

Izbira razporeditve tipkovnice

- ! Razporeditve tipkovnic so na voljo le za zaslonsko tipkovnico, ko izberete dva ali več jezikov za pisanje in niso na voljo za vse jezike za pisanje.
- 1 Če besedilo vnašate z zaslonsko tipkovnico, tapnite **12!?**.
 - 2 Tapnite **⌘** in nato **Nastavitve tipkovnice**.
 - 3 Tapnite **Jeziki pisanja** in nato .
 - 4 Izberite želeno razporeditev tipkovnice.
 - 5 Tapnite **V redu**, da potrdite.

Klicanje

Klicanje

Klic lahko vzpostavite tako, da ročno vnesete telefonsko številko, tapnete številko, shranjeno na seznamu stikov v napravi, ali tapnete telefonsko številko v dnevniku klicev. Uporabite lahko tudi funkcijo za pametno klicanje, s katero lahko hitro poiščete številke na seznamu stikov in v dnevnikih klicev. Če želite opraviti videoklic, lahko uporabite program za neposredno sporočanje in videopogovore Hangouts™ v napravi. Preberite *Neposredno sporočanje in videoklep* na strani 60.



- | | |
|---|---|
| 1 | Odpiranje seznama stikov |
| 2 | Ogled vnosov v dnevniku klicev |
| 3 | Ogled priljubljenih stikov |
| 4 | Ogled skupin stikov, shranjenih v napravi |
| 5 | Brisanje številke |
| 6 | Številčnica |
| 7 | Prikaz več možnosti |
| 8 | Gumb za klicanje |
| 9 | Skrivanje ali prikaz klicatelja |

Vzpostavitev klica z vnosom številke

- 1 Ko imate odprt Začetni zaslon, tapnite ☰.
- 2 Poiščite in tapnite **Telefon**.
- 3 Vnesite številko prejemnika in tapnite 📞.

Klicanje s funkcijo za pametno klicanje

- 1 Ko imate odprt Začetni zaslon, tapnite ☰.
- 2 Poiščite in tapnite **Telefon**.
- 3 Na številčnici vnesite črke ali številke, ki ustrezajo stiku, ki ga želite poklicati. Medtem ko vnašate posamezno črko ali številko, se prikaže seznam možnosti.
- 4 Tapnite stik, ki ga želite poklicati.

Vzpostavljanje mednarodnega klica

- 1 Ko imate odprt Začetni zaslon, tapnite ☰.
- 2 Poiščite in tapnite **Telefon**.
- 3 Dotaknite se in pridržite 0, dokler se ne prikaže znak »+«.
- 4 Vnesite kodo države, območno kodo (brez prvih ničel) in telefonsko številko, nato pa tapnite 📞.

Prikaz ali skrivanje telefonske številke

Izberete lahko, ali želite pokazati ali skriti telefonsko številko, ki je prikazana v napravi prejemnika klica, ko ga pokličete.

Prikazovanje ali skrivanje telefonske številke

- 1 Ko imate odprt Začetni zaslon, tapnite ☰.
- 2 Poiščite in tapnite **Nastavitve > Klicne nastavitve > Dodatne nastavitve > ID kličočega**.

Prejemanje klicev

Sprejem klica

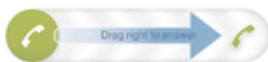

Zavračanje klica

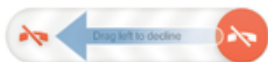

Izklop zvonjenja za dohodni klic

- Ko sprejmete klic, pritisnite tipko za glasnost.

Uporaba telefonskega odzivnika

Uporabite telefonski odzivnik, ko ste zasedeni in ne uspete sprejemati klicev oz. za neodgovorjene klice. Omogočite funkcijo samodejnega sprejemanja klicev in določite, koliko sekund mora preteči, preden odzivnik samodejno sprejme klic. Klice lahko v telefonski odzivnik preusmerite tudi ročno, ko na primer ne uspete sprejeti klica. Iz svoje naprave lahko nato neposredno dostopate do sporočil telefonskega odzivnika.

- ! Če želite omogočiti telefonski odzivnik, morate najprej posneti pozdravno sporočilo.

Zavrnitev klica s telefonskim odzivnikom

- Pri dohodnem klicu povlecite **Možnosti zavrnitve klica** navzgor in izberite **Zavrni s telefonskim odzivnikom**.

Snemanje pozdravnega sporočila za telefonski odzivnik

- 1 Odprite Začetni zaslon in tapnite ☰.
- 2 Poiščite in tapnite **Nastavitve > Klicne nastavitve > Telefonski odzivnik > Pozdravna sporočila**.
- 3 Tapnite **Posnemi novo pozdravno sporočilo** in preberite navodila na zaslonu.

Omogočanje samodejnega sprejemanja klicev

- 1 Ko imate odprt Začetni zaslon, tapnite ☰.
 - 2 Poiščite in tapnite **Nastavitve > Klicne nastavitve > Telefonski odzivnik**.
 - 3 Potrdite polje **Telefonski odzivnik**.
- 💡 Če za samodejno sprejemanje klicev ne nastavite časovnega zamika, bo uporabljena privzeta vrednost.

Nastavitev časovne zamude za samodejno sprejemanje klicev

- 1 Odprite Začetni zaslon in tapnite ☰.
- 2 Poiščite in tapnite **Nastavitve > Klicne nastavitve > Telefonski odzivnik**.
- 3 Tapnite **Sprejmi po**.
- 4 Čas prilagodite tako, da se premikate gor in dol.
- 5 Tapnite **Dokončaj**.

Predvajanje sporočil telefonskega odzivnika

- 1 Ko imate odprt Začetni zaslon, tapnite ☰.
- 2 Poiščite in tapnite **Nastavitve > Klicne nastavitve > Telefonski odzivnik > Sporočila**.
- 3 Izberite glasovno sporočilo, ki ga želite predvajati.

- 💡 Sporočila telefonskega odzivnika lahko predvajate neposredno iz dnevnika klicev, in sicer tako, da tapnete ▶.

Zavrnitev klica s sporočilom SMS

Klic lahko zavrnete s sporočilom SMS. Ko zavrnete klic s takšnim sporočilom, se sporočilo samodejno pošlje klicatelju in se shrani v pogovor s stikom v programu Sporočanje.

Izbirate lahko med vnaprej oblikovanimi sporočili, ki so na voljo v vaši napravi, ali ustvarite svoja sporočila. Lahko pa ustvarjate prilagojena sporočila tako, da urejate vnaprej oblikovana sporočila.

Zavrnitev klica s sporočilom SMS

- 1 Pri dohodnem klicu povlecite **Možnosti zavrnitve klica** navzgor in tapnite **Zavrni s sporočilom**.
- 2 Izberite enega od vnaprej oblikovanih sporočil ali tapnite + in napišite novo sporočilo.

Zavrnitev drugega klica s sporočilom SMS

- 1 Ko med klicem slišite ponavljajoče se piske, povlecite **Možnosti zavrnitve klica** navzgor in tapnite **Zavrni s sporočilom**.
- 2 Izberite enega od vnaprej oblikovanih sporočil ali tapnite + in napišite novo sporočilo.

Urejanje sporočila SMS za zavrnitev klica

- 1 Ko imate odprt Začetni zaslon, tapnite ☰.
- 2 Poiščite in tapnite **Nastavitve > Klicne nastavitve > Zavrni klic s sporočilom**.
- 3 Tapnite sporočilo, ki ga želite urediti, in ga po potrebi spremenite.
- 4 Tapnite **V redu**.

Pametno upravljanje klicev

Vklopite funkcijo za pametno upravljanje klicev in odgovorite na dohodne klice, ne da bi se dotaknili zaslona. Ko funkcijo omogočite, upravljate klice tako:

- Sprejem: napravo približajte ušesu.
- Zavrnitev: stresite napravo.
- Izklop zvoka: napravo obrnite z zaslonom navzdol.

Vklop pametnega upravljanja klicev

- 1 Odprite Začetni zaslon in tapnite ☰.
- 2 Poiščite in tapnite **Nastavitve > Prilagoditev > Poteza**.
- 3 Tapnite **Pametni klic**.
- 4 Drsnik poleg možnosti **Pametni klic** povlecite na desno.

Trenutni klici

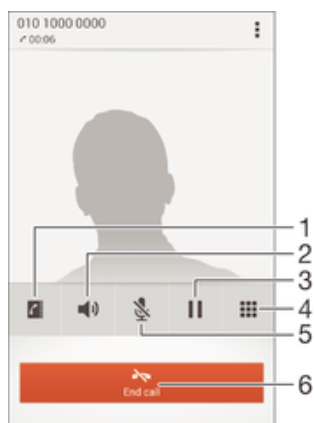

- | | |
|---|--|
| 1 | Odpiranje seznama stikov |
| 2 | Vklop zvočnika med klicem |
| 3 | Zadržanje trenutnega klica ali sprejem klica |
| 4 | Vnos številke med klicem |
| 5 | Izklop mikrofona med klicem |
| 6 | Končanje klica |

Spreminjanje glasnosti zvočnika pri ušesu med klicem

- Pritisnite tipko za povečanje ali zmanjšanje glasnosti.

Aktivacija zaslona med klicem

- Na kratko pritisnite .

Uporaba dnevnika klicev

V dnevniku klicev si lahko ogledate neodgovorjene () sprejete () in odhodne () klice.

Prikaz neodgovorjenih klicev

- 1 Če imate neodgovorjen klic, se v vrstici stanja prikaže . Vrstico stanja povlecite navzdol.
- 2 Tapnite **Neodgovorjeni klic**.

Klicanje številke iz dnevnika klicev

- 1 Ko imate odprt Začetni zaslon, tapnite .
- 2 Poiščite in tapnite **Telefon**. Na zgornjem delu zaslona se prikaže dnevnik klicev.
- 3 Če želite številko poklicati neposredno, tapnite številko. Če želite pred klicem številko urediti, se je dotaknite in jo pridržite, nato pa tapnite **Pred klicanjem uredi številko**.

- ! Številko lahko pokličete tudi tako, da tapnete **> > Pokliči nazaj**.

Dodajanje številke iz dnevnika klicev stikom

- 1 Ko imate odprt Začetni zaslon, tapnite .
- 2 Poiščite in tapnite **Telefon**. Na zgornjem delu zaslona se prikaže dnevnik klicev.
- 3 Dotaknite se številke in jo pridržite, nato pa tapnite **Dodaj v imenik**.
- 4 Tapnite zeleni stik ali tapnite **Ustvari novo osebo**.
- 5 Uredite podrobnosti o stiku in tapnite **Dokončano**.

Skrivanje dnevnika klicev

- 1 Ko imate odprt Začetni zaslon, tapnite ☰.
- 2 Poiščite in tapnite **Telefon**.
- 3 Tapnite ☰ > **Skrij dnevnik klicev**.

Posredovanje klicev

Klice lahko na primer posredujete na drugo telefonsko številko ali v telefonski predal.

Preusmerjanje klicev

- 1 Ko imate odprt Začetni zaslon, tapnite ☰.
- 2 Poiščite in tapnite **Nastavitve > Klicne nastavitve**.
- 3 Tapnite **Preusmeritev klica** in izberite eno od možnosti.
- 4 Vnesite številko, na katero želite posredovati klice, in tapnite **Omogoči**.

Izklop preusmerjanja klicev

- 1 Ko imate odprt Začetni zaslon, tapnite ☰.
- 2 Poiščite in tapnite **Nastavitve > Klicne nastavitve > Preusmeritev klica**.
- 3 Izberite eno od možnosti in tapnite **Onemogoči**.

Omejevanje klicev

Blokirate lahko vse ali le določene kategorije dohodnih in odhodnih klicev. Če ste od svojega ponudnika storitev prejeli kodo PIN2, lahko uporabite seznam števil za predpisane klice in tako omejite odhodne klice.

Blokiranje dohodnih ali odhodnih klicev

- 1 Ko imate odprt Začetni zaslon, tapnite ☰.
- 2 Poiščite in tapnite **Nastavitve > Klicne nastavitve**.
- 3 Tapnite **Zapora za klice** in izberite eno od možnosti.
- 4 Vnesite geslo in tapnite **Omogoči**.

- ! Ko prvič nastavite blokado klicev, morate vnesti geslo za aktivacijo funkcije blokiranja klicev. Če želite kasneje urejati nastavitve blokiranja klicev, morate uporabiti isto geslo.

Omogočanje ali onemogočanje predpisanih klicev

- 1 Ko imate odprt Začetni zaslon, tapnite ☰.
- 2 Poiščite in tapnite **Nastavitve > Klicne nastavitve > Številke za predpisane klice**.
- 3 Tapnite **Aktiviraj predpisane klice** ali **Izklopi predpisane klice**.
- 4 Vnesite kodo PIN2 in tapnite **V redu**.

Dostop do seznama sprejetih prejemnikov klica

- 1 Ko imate odprt Začetni zaslon, tapnite ☰.
- 2 Poiščite in tapnite **Nastavitve > Klicne nastavitve > Številke za predpisane klice > Številke za predpisane klice**.

Spreminjanje kode PIN2 za kartico SIM

- 1 Ko imate odprt Začetni zaslon, tapnite ☰.
- 2 Poiščite in tapnite **Nastavitve > Klicne nastavitve**.
- 3 Tapnite **Številke za predpisane klice > Spremeni PIN2**.
- 4 Vnesite prejšnjo kodo PIN2 za kartico SIM in tapnite **V redu**.
- 5 Vnesite novo kodo PIN2 za kartico SIM in tapnite **V redu**.
- 6 Potrdite novo kodo PIN2 in tapnite **V redu**.

Več klicev

Če ste aktivirali čakajoči klic, lahko hkrati sprejmete več klicev. Ko je funkcija aktivirana, boste zaslišali pisk, ko boste prejeli še en klic.

Vklop ali izklop čakajočega klica

- 1 Ko imate odprt Začetni zaslon, tapnite ☰.
- 2 Poiščite in tapnite **Nastavitve > Klicne nastavitve > Dodatne nastavitve**.
- 3 Če želite vklopiti ali izklopiti čakajoči klic, tapnite **Čakajoči klic**.

Sprejem drugega in zadržanje trenutnega klica

- Ko med klicem zaslišite ponavljajoče se piske, povlecite 📞 na desno.

Zavrnitev drugega klica

- Ko med klicem zaslišite ponavljajoče se piske, povlecite 📞 na levo.

Vzpostavljanje drugega klica

- 1 Med klicem tapnite ☰.
- 2 Vnesite številko prejemnika in tapnite 📞. Telefon prvi klic zadrži.

Preklapljanje med več klici

- Če želite preklopiti na drug klic in zadržati trenutni klic, tapnite **Preklopi na ta klic**.

Konferenčni klici

Pri konferenčnem klicu ali klici z več udeleženci se lahko hkrati pogovarjate z več osebami.

- ! Za podrobnosti o številu udeležencev, ki jih lahko dodate v konferenčni klic, se obrnite na svojega operaterja.

Vzpostavljanje konferenčnega klica

- 1 Med trenutnim klicem tapnite ☰.
- 2 Vnesite številko drugega udeleženca in tapnite 📞. Telefon zadrži klic prvega udeleženca.
- 3 Če želite drugega udeleženca dodati v konferenčni klic, tapnite ➤.
- 4 Če želite konferenčnemu klicu dodati več udeležencev, ponovite korake od 1 do 3.

Zaseben pogovor z udeležencem konferenčnega klica

- 1 Med konferenčnim klicem tapnite {0} udeležencev.
- 2 Tapnite številko udeleženca, s katerim želite zasebno govoriti.
- 3 Če želite končati zasebni pogovor in se vrniti h konferenčnemu klicu, tapnite ➤.

Sprostitev udeleženca konferenčnega klica

- 1 Med trenutnim konferenčnim klicem tapnite gumb, ki prikazuje število udeležencev. Če ima konferenčni klic na primer tri udeležence, tapnite **3 udeleženci**.
- 2 Kliknite 🗑️ zraven udeleženca, ki ga želite sprostiti.

Končanje konferenčnega klica

- Med konferenčnim klicem tapnite **Prekini klic**.

Telefonski predal

Če vaša naročnina vključuje storitev telefonskega predala, lahko klicatelji pustijo glasovno sporočilo v času, ko ne morete sprejeti njihovih klicev. Številka vašega telefonskega predala se običajno shrani na kartico SIM. V nasprotnem primeru lahko številko dobite pri svojem ponudniku storitev in jo vnesete ročno.

Vnašanje številke glasovne pošte

- 1 Ko imate odprt Začetni zaslon, tapnite ☰.
- 2 Poiščite in tapnite **Nastavitve > Klicne nastavitve > Telef. predal > Nastavitve telefonskega predala > Številka telef. predala.**
- 3 Vnesite številko glasovne pošte.
- 4 Tapnite **V redu.**



Klicanje telefonskega predala

- 1 Ko imate odprt Začetni zaslon, tapnite ☰.
- 2 Poiščite in tapnite **Telefon.**
- 3 Dotaknite se in pridržite tipko **1.**

Klici v sili

Vaša naprava podpira uporabo mednarodnih številke za klice v sili, na primer 112 ali 911. Te številke lahko po navadi uporabite za klic v sili v kateri koli državi, in sicer z vstavljenjo kartico SIM ali brez nje, če ste v dosegu omrežja.

Klicanje v sili

- 1 Ko imate odprt Začetni zaslon, tapnite ☰.
 - 2 Poiščite in tapnite **Telefon.**
 - 3 Vnesite številko za klic v sili in tapnite . Če želite izbrisati številko, tapnite .
-  V sili lahko kličete tudi, če kartica SIM ni vstavljena ali če imate zaporo odhodnih klicev.

Klicanje v sili, ko je kartica SIM zaklenjena

- 1 Na zaklenjenem zaslonu tapnite **Klic v sili.**
- 2 Vnesite številko za klic v sili in tapnite .

Imenik

Prenašanje stikov

Obstaja več načinov, kako prenesti stike v novo napravo. Na spletnem mestu www.sonymobile.com/support si lahko ogledate več informacij o načinih prenosa.

Prenos stikov z računalnikom

Xperia™ Transfer in Contacts Setup sta programa, ki sta priložena programoma PC Companion in Sony™ Bridge for Mac, s katerima lahko zberete stike iz svoje stare in jih prenesete v novo napravo. Ta programa podpirata več različnih naprav, vključno z napravami iPhone, Samsung, HTC, BlackBerry, LG, Motorola in Nokia.

Potrebujete:

- računalnik z delujočo internetno povezavo;
- kabel USB za staro napravo;
- kabel USB za novo napravo s sistemom Android™;
- svojo staro napravo;
- novo napravo s sistemom Android™.





Prenos stikov v novo napravo z računalnikom

- 1 Prepričajte se, da je na osebem računalniku nameščen program *PC Companion* ali da je na računalniku Apple® Mac® nameščen program *Sony™ Bridge for Mac*.
- 2 Odprite program *PC Companion* ali *Sony™ Bridge for Mac*, nato kliknite *Xperia™ Transfer* ali *Contacts Setup (Namestitev stikov)* in upoštevajte navodila za prenos stikov.

Prenašanje stikov s spletnim računom

Če stike v stari napravi ali računalniku sinhronizirate s spletnim računom, na primer z računom Google Sync™, Facebook™ ali Microsoft® Exchange ActiveSync®, lahko prenesete stike iz stare v novo napravo s tem računom.



Sinhroniziranje podatkov v novo napravo z računom za sinhronizacijo

- 1 Ko imate odprt Začetni zaslon, tapnite  in nato še .
 - 2 Tapnite  in nato še **Nastavitve > Računi in sinhronizacija**.
 - 3 Izberite račun, s katerim želite sinhronizirati svoje stike, in tapnite  > **Sinhroniziraj**.
- ! Preden lahko sinhronizirate stike, se morate prijaviti v ustrezen račun za sinhronizacijo.

Ostali načini za prenašanje stikov

Na voljo je več načinov za prenos stikov iz stare naprave v vašo novo napravo. Stike lahko na primer kopirate na pomnilniško kartico, uporabite tehnologijo Bluetooth® ali pa jih shranite na kartico SIM. Če želite več informacij o prenašanju stikov iz stare v novo napravo, preberite ustrezen uporabniški priročnik.



Uvažanje stikov s pomnilniške kartice

- 1 Ko imate odprt Začetni zaslon, tapnite  in nato še .
- 2 Pritisnite , nato pa tapnite **Uvozi stike > Kartica SD**.
- 3 Izberite datoteko, ki jo želite uvoziti.

Uvažanje stikov s tehnologijo Bluetooth®

- 1 Prepričajte se, da je funkcija Bluetooth® vklopljena in da je vaša naprava vidna.
- 2 Ko vas sistem obvesti o dohodni datoteki, povlecite vrstico stanja navzdol in tapnite obvestilo, da sprejmete prenos datoteke.
- 3 Če želite začeti prenos datoteke, tapnite **Sprejmi**.
- 4 Vrstico stanja povlecite navzdol. Ko je prenos dokončan, tapnite obvestilo.
- 5 Tapnite prejeto datoteko.

Uvažanje stikov s kartice SIM

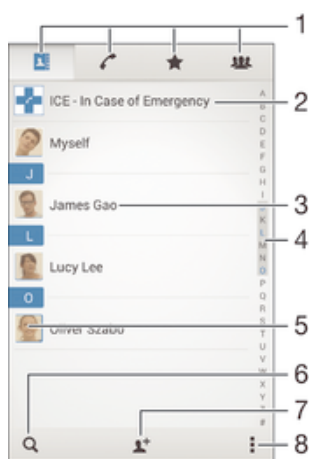

- ! Če prenašate stike s kartico SIM, boste morda izgubili informacije ali pa ustvarili podvojene vnose stikov.
- 1 Ko imate odprt Začetni zaslon, tapnite  in nato še .
 - 2 Tapnite  in nato **Uvozi stike > Kartica SIM**.
 - 3 Če želite uvoziti en stik, ga poiščite in tapnite. Če želite uvoziti vse stike, tapnite **Uvozi vse**.

Iskanje in ogled stikov





- 1 Zavihki »Stiki«, »Klici«, »Priljubljeni« in »Skupine«
- 2 Urejanje in prikaz medicinskih informacij in informacij za klic v sili
- 3 Prikaz podrobnosti stika
- 4 Skok na stike, ki se začnejo z izbrano črko
- 5 Dostop do komunikacijskih možnosti za stik
- 6 Iskanje stikov
- 7 Dodajanje stika
- 8 Prikaz več možnosti

Iskanje stika



- 1 Ko imate odprt Začetni zaslon, tapnite , nato tapnite .
- 2 Tapnite **Q** in vnesite telefonsko številko, ime ali druge informacije v polje **Iskanje stikov**. Seznam rezultatov se filtrira sproti, ko vnašate posamezne stike.

Izbiranje stikov, ki bodo prikazani v Imeniku



- 1 Ko imate odprt Začetni zaslon, tapnite  in nato tapnite .
- 2 Pritisnite , nato pa tapnite **Filter**.
- 3 V prikazanem seznamu označite in opustite zelene možnosti. Če ste stike sinhronizirali z računom za sinhronizacijo, se ta račun prikaže na seznamu. Če želite dodatno razširiti seznam možnosti, tapnite račun.
- 4 Ko končate, tapnite **V redu**.

Dodajanje in urejanje stikov





Dodajanje stika

- 1 Ko imate odprt Začetni zaslon, tapnite  in nato še .
 - 2 Tapnite .
 - 3 Če ste stike sinhronizirali z enim ali več računi in prvič dodajte stik, izberite račun, v katerega želite dodati ta stik. Lahko pa tapnete **Stik za klic**, če želite ta stik uporabiti in ga shraniti v svojo napravo.
 - 4 Vnesite ali izberite zelene podatke za stik.
 - 5 Ko končate, tapnite **Dokončano**.
- ! Potem ko ste v 3. koraku izbrali račun za sinhronizacijo, bo ta račun prikazan kot privzeti račun, ko boste naslednjič dodajali stike. Ko stik shranite v določen račun, bo ta račun prikazan kot privzeti račun za shranjevanje, ko boste naslednjič dodajali stike. Če ste stik shranili v določen račun in ga želite spremeniti, lahko ustvarite nov stik, ki ga shranite v drug račun.
- 💡 Če pred telefonsko številko stika dodate znak plus in kodo države, lahko številko uporabljate tudi za klicanje iz drugih držav (je ni treba znova urejati).





Urejanje stika

- 1 Ko imate odprt Začetni zaslon, tapnite  in nato še .
 - 2 Tapnite stik, ki ga želite urediti, nato pa tapnite .
 - 3 Uredite zelene informacije.
 - 4 Ko končate, tapnite **Dokončano**.
- ! Nekatere storitve sinhronizacije ne omogočajo urejanja podrobnosti stikov.



Povezovanje slike s stikom

- 1 Ko imate odprt Začetni zaslon, tapnite  in nato tapnite .
 - 2 Tapnite stik, ki ga želite urediti, nato pa tapnite .
 - 3 Tapnite , in izberite zeleno možnost za dodajanje slike stika.
 - 4 Ko sliko dodate, tapnite **Dokončano**.
- 💡 Sliko lahko dodate stiku tudi neposredno iz programa **Album**.



Prilagoditev načina zvonjenja za stik

- 1 Ko imate odprt Začetni zaslon, tapnite  in nato še .
- 2 Tapnite stik, ki ga želite urediti, nato pa tapnite .
- 3 Tapnite  > **Nastavi zvonjenje**.
- 4 S seznama izberite možnost ali tapnite , da izberete glasbeno datoteko, shranjeno v vaši napravi, in nato tapnite **Dokončano**.
- 5 Tapnite **Dokončano**.

Brisanje stikov

- 1 Ko imate odprt Začetni zaslon, tapnite  in nato še .
- 2 Dotakniti se stika, ki ga želite izbrisati, in ga pridržite.
- 3 Če želite izbrisati vse stike, tapnite puščico navzdol, da odprete spustni meni, in nato izberite **Označi vse**.
- 4 Tapnite  in nato **Izbriši**.

Urejanje svojih informacij o osebi

- 1 Ko imate odprt Začetni zaslon, tapnite  in nato tapnite .
- 2 Tapnite **Meni** in nato .
- 3 Vnesite nove informacije ali spremenite obstoječe.
- 4 Ko končate, tapnite **Dokončano**.

Ustvarjanje novega stika iz besedilnega sporočila

- 1 Ko imate odprt Začetni zaslon, tapnite ☰ in nato poiščite ter tapnite [📧].
- 2 Tapnite [👤] > Shrani.
- 3 Izberite obstoječi stik ali tapnite Ustvari novo osebo.
- 4 Uredite podatke o stiku in tapnite Dokončano.

Dodajanje medicinskih informacij in informacij za klic v sili

V programu Stiki lahko dodajate in urejate informacije ICE (informacije za klic v sili). Vnesete lahko zdravstvene podatke, denimo alergije in predpisana zdravila ter informacije o sorodnikih in prijateljih, ki so na voljo za klic v sili. Ko vnesete informacije ICE, lahko do njih dostopate z zaklenjenega zaslona. Tako lahko medicinsko osebje še vedno dostopa do vaših informacij ICE, tudi če je zaslon vaše naprave zaklenjen, na primer s kodo PIN, vzorcem ali geslom.



- 1 Nazaj na glavni zaslon stikov
- 2 Več informacij o podatkih ICE
- 3 Prikaz/skrivanje medicinskih in osebnih informacij v podatkih ICE
- 4 Medicinske informacije
- 5 Ustvarjanje novih stikov ICE
- 6 Uporaba obstoječih stikov za stike ICE
- 7 Seznam stikov ICE



Vnašanje zdravstvenih informacij

- 1 Ko imate odprt Začetni zaslon, tapnite ☰ in nato še [👤].
- 2 Tapnite ICE – klic v sili.
- 3 Tapnite [📋] in nato Urejanje zdravstvenih informacij.
- 4 Uredite zelene informacije.
- 5 Ko končate, tapnite Dokončano.



Dodajanje stika ICE

- 1 Ko imate odprt Začetni zaslon, tapnite ☰ in nato še [👤].
 - 2 Tapnite ICE – klic v sili in nato [👤+].
 - 3 Če ste stike sinhronizirali z enim ali več računi in prvič dodajte stik, izberite račun, v katerega želite dodati ta stik. Lahko pa tapnete Stik za klic, če želite ta stik uporabiti in ga shraniti v svojo napravo.
 - 4 Vnesite ali izberite zelene podatke za stik.
 - 5 Ko končate, tapnite Dokončano.
- ! Stik ICE mora imeti vsaj telefonsko številko, na katero lahko zdravstveno osebje pokliče v sili. Če je vaša naprava zaklenjena, zdravniško osebje na zaslonu vidi le telefonsko številko stika ICE, tudi če ste v programu Stiki vnesli dodatne informacije o tem stiku.



Uporaba obstoječih stikov kot stike ICE

- 1 Ko imate odprt Začetni zaslon, tapnite  in nato še .
 - 2 Tapnite ICE – klic v sili in nato .
 - 3 Označite stike, ki jih želite uporabiti kot stike ICE.
 - 4 Ko končate, tapnite **Dokončano**.
- ! Izbrani stiki ICE morajo imeti vsaj eno telefonsko številko, na katero lahko pokliče zdravstveno osebje. Če je zaslon vaše naprave zaklenjen, lahko zdravstveno osebje vidi le telefonsko številko stikov ICE, tudi če ste v program Stiki vnesli dodatne informacije o teh stikih.



Prikaz zdravstvenih in osebnih podatkov kot del informacij ICE

- 1 Ko imate odprt Začetni zaslon, tapnite  in nato še .
- 2 Tapnite ICE – klic v sili.
- 3 Drsnik poleg možnosti **Meni** povlecite na desno.

Prikaz informacij ICE na zaklenjenem zaslonu

- 1 Ko imate odprt Začetni zaslon, tapnite  in nato še .
 - 2 Tapnite ICE – klic v sili.
 - 3 Tapnite  in nato **Nastavitve**.
 - 4 Potrdite polje ICE na zaklenjenem zaslonu.
- ! Informacije ICE so privzeto prikazane na zaklenjenem zaslonu.



Omogočanje klicev stikov ICE z zaklenjenega zaslona

- 1 Ko imate odprt Začetni zaslon, tapnite  in nato še .
 - 2 Tapnite ICE – klic v sili.
 - 3 Tapnite  in nato **Nastavitve**.
 - 4 Potrdite polje Omogoči klic v pogledu ICE.
- ! Klicev ICE ne podpirajo vsi omrežni operaterji.



Priljubljene in skupine

Stike lahko označite kot priljubljene, tako da boste v programu »Stiki« do njih lahko hitro dostopali. Stike lahko dodelite tudi v skupine, da boste v programu Stiki lahko hitreje dostopali do skupine stikov.

Označevanje in opuščanje osebe kot priljubljene

- 1 Ko imate odprt Začetni zaslon tapnite , nato tapnite .
- 2 Tapnite osebo, ki jo želite dodati v priljubljene ali jo iz njih odstraniti.
- 3 Tapnite .

Ogled priljubljenih stikov



- 1 Ko imate odprt Začetni zaslon, tapnite , nato tapnite .
- 2 Tapnite .

Razvrstitev stika v skupino



- 1 V programu Imenik tapnite stik, ki ga želite razvrstiti v skupino.
- 2 Tapnite  in nato vrstico neposredno pod **Skupine**.
- 3 Potrdite polja za skupine, v katere želite dodati stik.
- 4 Tapnite **Konec**.

Pošiljanje podatkov za stik





Pošiljanje vizitke

- 1 Ko imate odprt Začetni zaslon, tapnite  in nato tapnite .
- 2 Tapnite **Meni**.
- 3 Pritisnite , nato pa tapnite **Pošlji stik > V redu**.
- 4 Izberite način prenosa, ki je na voljo, in sledite navodilom na zaslonu.

Pošiljanje stika

- 1 Ko imate odprt Začetni zaslon, tapnite  in nato tapnite .
- 2 Tapnite stik, katerega podatke želite poslati.
- 3 Pritisnite , nato pa tapnite **Pošlji stik > V redu**.
- 4 Izberite način prenosa, ki je na voljo, in sledite navodilom na zaslonu.



Pošiljanje več stikov hkrati

- 1 Ko imate odprt Začetni zaslon, tapnite  in nato tapnite .
- 2 Pritisnite , nato pa tapnite **Označi več stikov**.
- 3 Označite stike, ki jih želite poslati, ali pa izberite vse, če želite poslati vse stike.
- 4 Tapnite , nato izberite način prenosa, ki je na voljo, in upoštevajte navodila na zaslonu.



Preprečevanje podvojenih vnosov v programu Imenik

Če imenik sinhronizirate z novim računom ali uvozite podatke na druge načine, se lahko vnosi v programu Imenik podvojijo. Če se to zgodi, lahko takšne podvojitve združite in ustvarite en vnos. Če pa vnose združite pomotoma, jih lahko kasneje tudi razdružite.

Povezovanje stikov

- 1 Ko imate odprt Začetni zaslon, tapnite  in nato še .
- 2 Tapnite stik, ki ga želite povezati z drugim stikom.
- 3 Pritisnite  in nato tapnite **Poveži stik**.
- 4 Tapnite stik, katerega informacije želite združiti s prvim stikom, nato pa tapnite **V redu** za potrditev. Podatki iz prvega stika se združijo z drugim stikom, povezani stiki pa so na seznamu stikov prikazani kot posamezni stiki.



Ločevanje povezanih stikov

- 1 Na zaslonu Začetni zaslon tapnite  in nato .
- 2 Tapnite povezani stik, ki ga želite urediti, in tapnite .
- 3 Tapnite **Odstra. povez. stika > Odstrani povezavo**.



Varnostno kopiranje stikov

Za varnostno kopiranje stikov lahko uporabite pomnilniško kartico ali kartico SIM.

Izvažanje imenika na pomnilniško kartico

- 1 Ko imate odprt Začetni zaslon, tapnite  in nato tapnite .
- 2 Pritisnite , nato pa tapnite **Izvozi stike > Kartica SD**.
- 3 Tapnite **V redu**.

Izvoz stikov na kartico SIM

- ! Ko izvažate stike na kartico SIM, morda ne bodo izvoženi vsi podatki. Tako je zato, ker je pomnilnik na karticah SIM omejen.
- 1 Ko imate odprt Začetni zaslon, tapnite  in nato še .
 - 2 Pritisnite , nato pa tapnite **Izvozi stike > Kartica SIM**.
 - 3 Označite stike, ki jih želite izvoziti, ali tapnite **Označi vse**, če želite izvoziti vse osebe.
 - 4 Tapnite **Izvozi**.
 - 5 Izberite **Dodaj stike**, če želite dodati stike v obstoječi imenik na kartici SIM, ali **Zamenjaj vse stike**, če želite zamenjati obstoječe stike na kartici SIM.

Sporočanje in pogovor

Branje in pošiljanje sporočil

V programu Sporočanje so sporočila prikazana kot pogovori, kar pomeni, da so vsa sporočila, prejeta od ene osebe in poslana isti osebi, združena. Če želite poslati predstavnostna sporočila, morate namestiti nastavitve za sporočila MMS v napravi. Preberite *Nastavitve interneta in sporočanja* na strani 26.

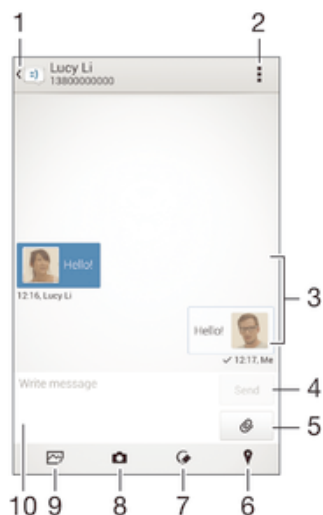

- 1 Nazaj na seznam pogovorov
- 2 Prikaz možnosti
- 3 Poslana in prejeta sporočila
- 4 Gumb za pošiljanje
- 5 Dodajanje prilog
- 6 Prilaganje lokacije
- 7 Prilaganje opombe ali slike rokopisa
- 8 Zajem in prilaganje fotografije
- 9 Prilaganje fotografije, shranjene v napravi
- 10 Besedilno polje



Ustvarjanje in pošiljanje sporočila

- 1 Ko imate odprt Začetni zaslon, tapnite , nato poiščite in tapnite .
 - 2 Tapnite .
 - 3 Vnesite ime ali telefonsko številko prejemnika oz. druge informacije o stiku, ki ste jih shranili, nato pa opravite izbor na prikazanem seznamu. Če prejemnika ni na seznamu stikov, ročno vnesite njegovo številko.
 - 4 Tapnite **Napiši sporočilo** in vnesite besedilo sporočila.
 - 5 Če želite dodati prilogo, tapnite in izberite poljubno možnost.
 - 6 Če želite poslati sporočilo, tapnite **Pošlji**.
- Če pred pošiljanjem zaprete sporočilo, se shrani kot osnutek. Pogovor se označi z besedo **Osnutek**.



Branje prejetega sporočila

- 1 Ko imate odprt Začetni zaslon, tapnite in nato poiščite ter tapnite .
- 2 Tapnite zeleni pogovor.
- 3 Če sporočilo še ni preneseno, tapnite in pridržite sporočilo, nato pa tapnite **Prenesi sporočilo**.



Odgovarjanje na sporočilo

- 1 Ko imate odprt Začetni zaslon, tapnite  in nato poiščite in tapnite .
- 2 Tapnite pogovor, ki vsebuje sporočilo.
- 3 Vnesite odgovor in tapnite **Pošlji**.

Posredovanje sporočila



- 1 Ko imate odprt Začetni zaslon, tapnite , nato poiščite in tapnite .
- 2 Tapnite pogovor s sporočilom, ki ga želite posredovati.
- 3 Tapnite in pridržite sporočilo, ki ga želite posredovati, nato tapnite **Posreduj sporočilo**.
- 4 Vnesite ime ali telefonsko številko prejemnika oz. druge informacije o stiku, ki ste jih shranili, nato pa opravite izbor na prikazanem seznamu. Če prejemnika ni na seznamu stikov, ročno vnesite njegovo številko.
- 5 Po potrebi uredite sporočilo in tapnite **Pošlji**.

Shranjevanje datoteke, prejete v sporočilu



- 1 Ko imate odprt Začetni zaslon, tapnite  in nato poiščite in tapnite .
- 2 Tapnite pogovor, ki ga želite odpreti.
- 3 Če sporočilo še ni bilo preneseno, tapnite in pridržite sporočilo, nato pa tapnite **Prenesi sporočilo**.
- 4 Dotaknite se datoteke, ki jo želite shraniti, in jo pridržite, nato izberite želeno možnost.

Razvrščanje sporočil





Brisanje sporočila

- 1 Ko imate odprt Začetni zaslon, tapnite  in nato poiščite ter tapnite .
- 2 Tapnite pogovor s sporočilom, ki ga želite izbrisati.
- 3 Tapnite in pridržite sporočilo, ki ga želite izbrisati, ter tapnite **Izbriši sporočilo > Izbriši**.



Brisanje pogovorov

- 1 Na zaslonu Začetni zaslon tapnite  ter poiščite in tapnite .
- 2 Tapnite  in nato **Izbriši pogovore**.
- 3 Potrdite polja ob pogovorih, ki jih želite izbrisati, in tapnite ** > Izbriši**.



Označevanje sporočila z zvezdico

- 1 Ko imate odprt Začetni zaslon, tapnite  in nato poiščite in tapnite .
- 2 Tapnite pogovor, ki ga želite odpreti.
- 3 V sporočilu, ki ga želite označiti z zvezdico, tapnite .
- 4 Če želite oznako z zvezdico odstraniti s sporočila, tapnite .

Ogled sporočil, označenih z zvezdico



- 1 Na zaslonu Začetni zaslon tapnite  ter poiščite in tapnite .
- 2 Tapnite  in nato **Sporočila z zvezdico**.
- 3 Na seznamu se prikažejo vsa sporočila, označena z zvezdico.

Iskanje sporočil



- 1 Na zaslonu Začetni zaslon tapnite  ter nato poiščite in tapnite .
- 2 Tapnite  in nato **Iskanje**.
- 3 Vnesite ključne besede za iskanje. Na seznamu se prikažejo rezultati iskanja.

Vzpostavlanje klica iz sporočila

Klicanje pošiljatelja sporočila



- 1 Ko imate odprt Začetni zaslon, tapnite  in nato poiščite ter tapnite .
- 2 Tapnite pogovor.
- 3 Tapnite ime prejemnika ali številko na vrhu zaslona, nato pa na seznamu, ki se prikaže, izberite številko, ki jo želite poklicati.
- 4 Če je prejemnik shranjen v imeniku, tapnite telefonsko številko, ki jo želite poklicati. Če prejemnika niste shranili med stike, tapnite .

Shranjevanje pošiljateljeve številke med stike



- 1 Ko imate odprt Začetni zaslon, tapnite  in nato poiščite ter tapnite .
- 2 Tapnite  > **Shrani**.
- 3 Izberite obstoječi stik ali tapnite **Ustvari novo osebo**.
- 4 Uredite podatke o stiku in tapnite **Dokončano**.

Možnosti sporočanja

Spreminjanje nastavitve obvestil o sporočilu

- 1 Na zaslonu Začetni zaslon tapnite  ter poiščite in tapnite .
- 2 Tapnite  in nato **Nastavitve**.
- 3 Če želite nastaviti zvok obvestila, tapnite **Ton obvestila** in izberite možnost.
- 4 Za druge nastavitve obvestila potrdite ali počistite ustrezna potrditvena polja.

Vklop ali izklop funkcije poročila o dostavi za odhodna sporočila

- 1 Ko imate odprt Začetni zaslon, tapnite  in nato poiščite ter tapnite .
 - 2 Tapnite  in nato **Nastavitve**.
 - 3 Po želji potrdite ali počistite polje **Poročilo o dostavi**.
- ! Ko vklopite funkcijo poročila o dostavi, je poleg uspešno dostavljenih sporočil prikazana kljukica.

Neposredno sporočanje in videoklepet

Če se želite pogovarjati s prijatelji, ki uporabljajo program za sporočanje v računalnikih, napravah s sistemom Android™ ali drugih napravah, uporabite program za neposredna sporočanja in videoklepete Google Hangouts™. Pogovore lahko spremenite v videoklice z več prijatelji, prav tako pa lahko prijateljem pošiljate sporočila, tudi če ti niso dosegljivi. Ogledate si lahko tudi fotografije in jih souporabite z drugimi.

Pred uporabo programa Hangouts™ preverite, ali imate delujočo internetno povezavo in račun Google™. Pojdite na <http://support.google.com/hangouts> in kliknite povezavo »Hangouts on your Android«, če želite prejeti podrobnejše informacije o uporabi tega programa.

- ! Funkcija videoklica je omogočena le v napravah s sprednjo kamero.

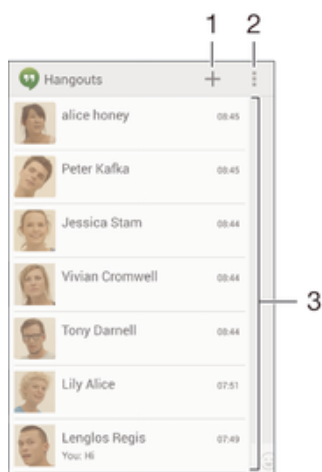

1 Začetek novega klepeta ali videoklica

2 Možnosti

3 Seznam stikov

Ustvarjanje neposrednega sporočila ali videoklica

- 1 Ko imate odprt Začetni zaslon, tapnite ☰.
- 2 Poiščite in tapnite **Hangouts**.
- 3 Tapnite +, vnesite ime stika, e-poštni naslov, telefonsko številko ali ime kroga in izberite ustrezen vnos s predlaganega seznama.
- 4 Če želite zagnati sejo z neposrednimi sporočili, tapnite 📧.
- 5 Če želite vzpostaviti videoklic, tapnite 📞.

Odgovor na sporočilo klepeta ali pridružitve videoklicu

- 1 Ko določena oseba v programu **Hangouts** vzpostavi stik z vami, se v vrstici stanja prikaže 🗣️ ali 📞.
- 2 Vrstico stanja povlecite navzdol, nato pa tapnite sporočilo ali videoklic in začnite klepetati.

Več informacij o programu Hangouts™

- Ko je program Hangouts™ odprt, tapnite ☰ in nato še **Pomoč**.

E-pošta

Nastavitev e-pošte

Če želite pošiljati in prejemati e-poštna sporočila prek svojih e-poštnih računov, uporabite program E-pošta. Hkrati imate lahko več e-poštnih računov, vključno s poslovnimi računi Microsoft Exchange ActiveSync.

Nastavitev e-poštnega računa

- 1 Ko imate odprt Začetni zaslon, tapnite ☰.
 - 2 Poiščite in tapnite **E-pošta**.
 - 3 Sledite navodilom, prikazanim na zaslonu, za dokončanje namestitve.
- 💡 Za nekatere e-poštne storitve se boste morda morali obrniti na svojega ponudnika storitev, da bi izvedeli informacije o nastavitvah e-poštnega računa.

Dodajanje novega e-poštnega računa

- 1 Ko imate odprt Začetni zaslon, tapnite ☰.
- 2 Poiščite in tapnite **E-pošta**.
- 3 Če uporabljate več e-poštnih računov, tapnite ✉, nato tapnite **Dodajanje računa**.
- 4 Vnesite e-poštni naslov in geslo, nato tapnite **Naprej**. Če nastavitev e-poštnega računa ni mogoče prenesti samodejno, namestitev dokončajte ročno.
- 5 Ko vas sistem pozove, vnesite ime za vaš e-poštni račun, tako da ga bo mogoče zlahka prepoznati.
- 6 Ko končate, tapnite **Naprej**.

Nastavljanje privzetega e-poštnega računa

- 1 Ko imate odprt Začetni zaslon, tapnite ☰.
 - 2 Poiščite in tapnite **E-pošta**.
 - 3 Pritisnite ≡ in nato tapnite **Nastavitve**.
 - 4 Izberite račun, ki ga želite uporabljati kot privzeti račun za sestavljanje in pošiljanje e-poštnih sporočil.
 - 5 Potrdite polje **Privzeti račun**. Vsakič, ko odprete e-poštni program, se prikaže prejeta pošta privzetega računa.
- 💡 Če imate le en e-poštni račun, potem je ta samodejno nastavljen kot privzeti račun.

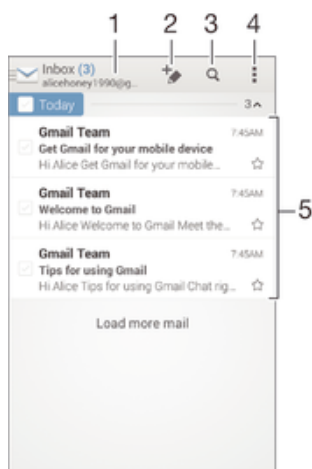

Pošiljanje in prejemanje e-poštnih sporočil





- 1 Prikaz seznama e-poštnih računov in nedavnih map
- 2 Pisanje novega e-poštnega sporočila

- 3 Iskanje e-poštnih sporočil
- 4 Dostop do nastavitvev in možnosti
- 5 Seznam e-poštnih sporočil





Prenos novih e-poštnih sporočil

- 1 Ko imate odprt Začetni zaslon, tapnite .
 - 2 Poiščite in tapnite **E-pošta**.
 - 3 Če uporabljate več e-poštnih računov, tapnite  in izberite račun, ki ga želite preveriti, nato v spustnem meniju tapnite **Prejeto**.
 - 4 Če želite prenesti nova sporočila, tapnite , nato tapnite **Osveži**.
- 💡 Če želite osvežiti seznam sporočil, povlecite po zaslonu navzdol, medtem ko imate odprto mapo **Prejeto**.

Branje e-poštnih sporočil

- 1 Ko imate odprt Začetni zaslon, tapnite .
- 2 Poiščite in tapnite **E-pošta**.
- 3 Če uporabljate več e-poštnih računov, tapnite  in izberite račun, ki ga želite preveriti, nato v spustnem meniju tapnite **Prejeto**. Če želite hkrati preveriti vse e-poštne račune, tapnite  in nato **Vse mape »Prejeto«**.
- 4 V e-poštnem nabiralniku se premikajte navzgor in navzdol in tapnite e-poštno sporočilo, ki ga želite prebrati.



Ustvarjanje in pošiljanje e-poštnega sporočila

- 1 Ko imate odprt Začetni zaslon, tapnite , nato poiščite in tapnite **E-pošta**.
- 2 Če uporabljate več e-poštnih računov, tapnite  in izberite račun, s katerega želite poslati e-poštno sporočilo, nato v spustnem meniju tapnite **Prejeto**.
- 3 Tapnite , nato vnesite ime ali e-poštni naslov prejemnika ali tapnite  in s seznama stikov izberite enega ali več prejemnikov.
- 4 Vnesite zadevo e-pošte in sporočilo ter tapnite .

Odgovarjanje na e-poštno sporočilo

- 1 V prejeti e-pošti poiščite in tapnite sporočilo, na katerega želite odgovoriti, nato tapnite **Odgovori** ali **Odgovori vsem**.
- 2 Vnesite svoj odgovor in tapnite .

Posredovanje e-poštnega sporočila

- 1 V prejeti e-pošti poiščite in tapnite sporočilo, ki ga želite posredovati, nato tapnite **Naprej**.
- 2 Ročno vnesite e-poštni naslov prejemnika ali pa tapnite  in izberite prejemnika s seznama stikov.
- 3 Vnesite besedilo sporočila in nato tapnite .

Ogled priloge e-poštnega sporočila

- 1 Poiščite in tapnite e-poštno sporočilo s prilogo, ki si jo želite ogledati. E-pošto s prilogami prepoznate po ikoni .
- 2 Ko se e-poštno sporočilo odpre, tapnite **Naloži**. Zažene se prenos priloge.
- 3 Ko se prenos priloge konča, tapnite **Prikaži**.

Shranjevanje pošiljateljevega e-poštnega naslova v imenik

- 1 Poiščite in tapnite sporočilo v prejeti e-pošti.
- 2 Tapnite ime pošiljatelja in nato **V redu**.
- 3 Izberite obstoječi stik ali tapnite **Ustvari novo osebo**.
- 4 Uredite podatke o stiku in nato tapnite **Dokončano**.

Podokno predogleda e-pošte

Na voljo imate podokno predogleda, kjer si lahko v ležečem načinu ogledate in preberete e-poštna sporočila. Ko aktivirate predogled, ga uporabite lahko tako za ogled seznama e-poštnih sporočil kot tudi za izbrano e-poštno sporočilo hkrati.

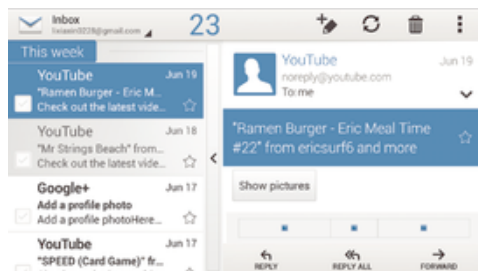

Aktiviranje podokna za predogled





- 1 Ko imate odprt Začetni zaslon, tapnite , nato poiščite in tapnite **E-pošta**.
- 2 Tapnite , nato tapnite **Nastavitve**.
- 3 Tapnite **Splošno > Podokno za predogled**.
- 4 Izberite eno od možnosti ali kombinacijo možnosti, nato tapnite **V redu**.

Branje e-poštnih sporočil s podoknom predogleda





- 1 Poskrbite, da je podokno predogleda aktivirano.
- 2 Odprite prejeto e-pošto.
- 3 Pomikajte se po zaslonu navzgor ali navzdol in tapnite e-poštno sporočilo, ki ga želite prebrati.
- 4 Če želite e-poštno sporočilo prikazati v celozaslonskem načinu, tapnite ločevalno vrstico (ki je med e-poštnim seznamom in telesom e-pošte).
- 5 Če se želite vrniti v pogled prejete e-pošte, znova tapnite ločevalno vrstico.

Razvrščanje e-poštnih sporočil



Razvrščanje e-poštnih sporočil

- 1 Ko imate odprt Začetni zaslon, tapnite .
- 2 Poiščite in tapnite **E-pošta**.
- 3 Če uporabljate več e-poštnih računov, tapnite  in izberite račun, ki ga želite razvrstiti, nato v spustnem meniju tapnite **Prejeto**. Če želite razvrstiti vse svoje e-poštne račune hkrati, tapnite , nato tapnite **Vse mape »Prejeto«**.
- 4 Tapnite , nato tapnite **Razvrsti**.
- 5 Izberite možnost razvrščanja.

Iskanje e-pošte

- 1 Ko imate odprt Začetni zaslon, tapnite .
- 2 Če uporabljate več e-poštnih računov, tapnite  in izberite ime računa, ki ga želite preveriti, nato v spustnem meniju tapnite **Prejeto**. Če želite preiskati vse svoje e-poštne račune hkrati, tapnite , nato tapnite **Vse mape**.
- 3 Tapnite .
- 4 Vnesite iskano besedilo in tapnite  na tipkovnici.
- 5 Rezultat iskanja je naveden na seznamu, ki je urejen po datumu. Tapnite e-poštno sporočilo, ki ga želite odpreti.

Ogled vseh map za e-poštni račun



- 1 Ko imate odprt Začetni zaslon, tapnite .
- 2 Če uporabljate več e-poštnih računov, tapnite  in izberite račun, ki ga želite preveriti.
- 3 Pri računu, ki ga želite preveriti, izberite **Pokaži vse mape**.

Brisanje e-poštnega sporočila



- 1 V prejeti e-pošti označite polje pred sporočilom, ki ga želite izbrisati, nato tapnite .
 - 2 Tapnite **Izbriši**.
- 💡 V prikazu prejete e-pošte lahko sporočilo izbrišete tudi tako, da ga podrsate v desno.

Nastavitve e-poštnega računa





Odstranjevanje e-poštnega računa iz naprave

- 1 Na zaslону Začetni zaslon tapnite .
- 2 Poiščite in tapnite **E-pošta**.
- 3 Pritisnite  in nato tapnite **Nastavitve**.
- 4 Izberite račun, ki ga želite odstraniti.
- 5 Tapnite **Izbriši račun > V redu**.

Spreminjanje frekvence preverjanja v mapi Prejeto

- 1 Ko imate odprt Začetni zaslon, tapnite .
- 2 Poiščite in tapnite **E-pošta**.
- 3 Tapnite  in nato **Nastavitve**.
- 4 Izberite račun, za katerega želite spremeniti pogostost preverjanja prejete e-pošte.
- 5 Tapnite **Pogostost preverjanja e-pošte > Pogostost preverjanja** in izberite eno od možnosti.

Nastavitev samodejnega odgovora ob odsotnosti v računu Exchange Active Sync

- 1 Ko imate odprt Začetni zaslon, tapnite  in nato poiščite in tapnite **E-pošta**.
- 2 Pritisnite  nato pa tapnite **Nastavitve**.
- 3 Izberite račun EAS (Exchange Active Sync), za katerega želite nastaviti samodejni odgovor ob odsotnosti.
- 4 Tapnite **Odsoten**.
- 5 Tapnite  poleg **Odsoten**, tako da se  spremeni v .
- 6 Po potrebi označite potrditveno polje **Nastavite časovni obseg** in nastavite časovni obseg za samodejni odgovor.
- 7 V polje z besedilom za telo besedila vnesite svoje sporočilo ob odsotnosti.
- 8 Za potrditev tapnite **V redu**.

Gmail™

Če imate Google™ Račun, lahko za prebiranje, pisanje in organiziranje e-poštnih sporočil uporabite Gmail™.

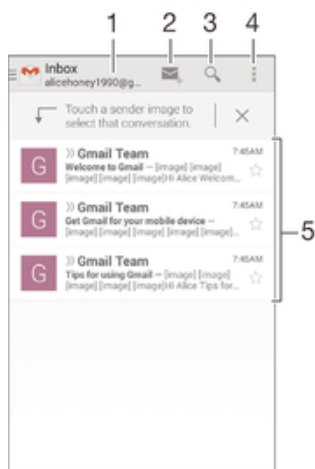

- 1 Prikaz seznama Gmailovih računov in nedavnih map
- 2 Pisanje novega e-poštnega sporočila
- 3 Iskanje e-poštnih sporočil
- 4 Dostop do nastavitev in možnosti
- 5 Seznam e-poštnih sporočil

[Več informacij o programu Gmail™](#)

- Ko je program Gmail odprt, tapnite  in nato še **Pomoč**.

Glasba

Prenašanje glasbe v napravo

Glasbo lahko iz računalnika prenesete v svojo napravo na več načinov:

- Priključite napravo na računalnik s kablom USB in nato povlecite in spustite glasbene datoteke neposredno v program za upravljanje datotek v računalniku. Preberite razdelek *Upravljanje datotek z računalnikom* na strani 124.
- Če imate računalnik s sistemom Windows, uporabite program Media Go™ družbe Sony in organizirajte glasbene datoteke, ustvarite sezname predvajanja, se naročite na poddaje in še mnogo več. Če želite izvedeti več in prenesti program Media Go™, obiščite spletno mesto <http://mediago.sony.com/enu/features>.
- Če imate računalnik Apple® Mac®, pa lahko za prenos predstavnostnih datotek iz programa iTunes v svojo napravo uporabite program Sony™ Bridge for Mac. Če želite izvedeti več in prenesti program Sony™ Bridge for Mac, obiščite spletno mesto www.sonymobile.com/global-en/tools/bridge-for-mac/.



Poslušanje glasbe

Uporabite program WALKMAN in poslušajte svojo priljubljeno glasbo in zvočne knjige.





- 1 Iskanje glasbe
- 2 Iskanje skladb v storitvi Music Unlimited in skladb, ki jih imate shranjene v napravi
- 3 Prikaz trenutne čakalne vrste predvajanja
- 4 Slika albuma (če je na voljo)
- 5 Tapnite, če želite predvajati prejšnjo skladbo v čakalni vrsti predvajanja
Dotaknite se in pridržite, da trenutno skladbo prevrtite nazaj
- 6 Predvajanje ali začasna prekinitev skladbe
- 7 Tapnite, če želite predvajati naslednjo skladbo v čakalni vrsti predvajanja
Dotaknite se in pridržite, da trenutno skladbo prevrtite naprej
- 8 Naključno predvajanje skladb v trenutni čakalni vrsti predvajanja
- 9 Ponovitev vseh skladb v trenutni čakalni vrsti predvajanja
- 10 Kazalec napredka – povlecite indikator ali tapnite vzdolž linije, če želite previti naprej ali nazaj
- 11 Dolžina trenutne skladbe
- 12 Pretečen čas predvajanja trenutne skladbe

Predvajanje skladbe

- 1 Ko imate odprt Začetni zaslon, tapnite  in nato poiščite ter tapnite .
 - 2 Če v programu WALKMAN začetni zaslon ni prikazan, tapnite .
 - 3 Izberite kategorijo glasbe, npr. v razdelkih Izvajalci, Albumi ali Skladbe, in nato poiščite skladbo, ki jo želite odpreti.
 - 4 Če želite predvajati skladbo, jo tapnite.
- ! Avtorsko zaščitene elemente morda ne boste mogli predvajati. Preverite, ali imate ustrezna dovoljenja za vsebino, ki jo nameravate souporabljati.

Iskanje informacij o skladbi v spletu

- Med predvajanjem skladbe v programu WALKMAN, tapnite sliko albuma, da prikazete gumb z znakom za neskončno , nato tapnite .
- 💡 Gumb z znakom za neskončnost  omogoča dostop do več virov informacij, vključno z videoposnetki v storitvi YouTube™, besedili in informacijami o izvajalcih na spletnem mestu Wikipedije.

Nastavljanje glasnosti zvoka

- Pritisnite tipko za glasnost.

Minimiziranje programa WALKMAN

- Med predvajanjem skladbe tapnite , da odprete Začetni zaslon. V programu WALKMAN se nadaljuje predvajanje skladbe v ozadju.

Odpiranje programa »WALKMAN« med predvajanjem v ozadju

- 1 Med predvajanjem skladbe v ozadju tapnite , da odprete okno z nedavno uporabljenimi programi.
- 2 Tapnite program »WALKMAN«.

Začetni zaslon programa WALKMAN

Na začetnem zaslonu programa WALKMAN si lahko ogledate pregled vseh skladb v napravi kot tudi skladb, ki so na voljo v storitvi Music Unlimited. Tukaj lahko upravljate albume in sezname predvajanja, ustvarjate bližnjice ter razvrščate glasbo po razpoložanju in tempu s postajami SensMe™.

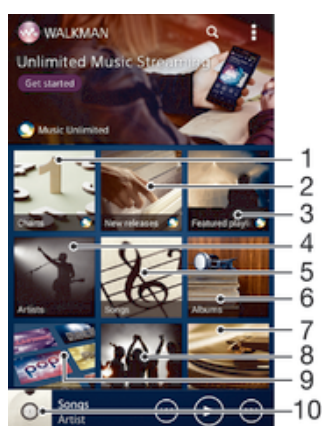

- 1 Glasbene lestvice v storitvi Music Unlimited
- 2 Nove izdaje v storitvi Music Unlimited
- 3 Priljubljeni sezname predvajanja v storitvi Music Unlimited
- 4 Iskanje glasbe po izvajalcu
- 5 Iskanje glasbe po skladbi
- 6 Iskanje glasbe po albumu
- 7 Iskanje po vseh seznamih za predvajanje

- 8 Zbiranje povezav do glasbe in sorodne vsebine, ki jih vi in vaši prijatelji souporabljate prek spletnih storitev
- 9 Upravljanje in urejanje glasbe s kanali Music Unlimited
- 10 Zagon programa za predvajanje glasbe WALKMAN

- ! Sony Entertainment Network s storitvama Video Unlimited in Music Unlimited ni na voljo v vseh državah/regijah. Potrebujete ločeno naročnino, za katero veljajo dodatni pogoji in določila.

Prikaz začetnega zaslona v programu WALKMAN

- 1 V Začetni zaslon, tapnite  > .
- 2 Če v programu WALKMAN začetni zaslon ni prikazan, tapnite .



Dodajanje bližnjice do skladbe

- 1 Z začetnega zaslona programa WALKMAN poiščite skladbo, za katero želite ustvariti bližnjico.
 - 2 Dotaknite se naslova skladbe in ga pridržite.
 - 3 Tapnite **Dodaj kot bližnjico**. Bližnjica se prikaže na začetnem zaslonu programa WALKMAN.
- ! Skladbam iz storitve Music Unlimited ni mogoče dodajati bližnjic.

Razvrščanje bližnjic

- Na začetnem zaslonu programa WALKMAN se dotaknite bližnjice in jo pridržite, dokler se ne poveča in naprava ne zavibrira, nato element povlecite na novo mesto.

Brisanje bližnjice

- Na začetnem zaslonu programa WALKMAN se dotaknite bližnjice in jo pridržite, dokler se ne poveča in naprava ne zavibrira, nato element povlecite na .
- ! Izbrisate lahko le bližnjice, ki ste jih ustvarili sami.
- 💡 V  lahko povlečete tudi privzete bližnjice, toda s tem dejanjem jih ne boste izbrisali.

Posodobitev glasbe z najnovejšimi informacijami

- 1 Na začetnem zaslonu programa WALKMAN tapnite .
 - 2 Tapnite **Prenesi informacije o glasbi > Začni**. Naprava išče po spletu in prenese najnovejšo sliko albuma in informacije o skladbi, ki so na voljo.
- 💡 Ko prenašate informacije o glasbi se aktivira program za postaje SensMe™.

Omogočanje programa za postaje SensMe™

- Na začetnem zaslonu programa WALKMAN tapnite  in nato še **Prenesi informacije o glasbi > Začni**.
- ! Za ta program potrebujete mobilno omrežno povezavo ali omrežno povezavo Wi-Fi®.

Brisanje skladbe

- 1 Odprite začetni zaslon programa WALKMAN in poiščite skladbo, ki jo želite izbrisati.
 - 2 Dotaknite se naslova skladbe in ga pridržite ter tapnite **Izbriši**.
- 💡 Na ta način lahko izbrisate tudi albume.

Seznami predvajanja

Na začetnem zaslonu programa WALKMAN lahko iz skladb, shranjenih v napravi, ustvarite svoje sezname predvajanja.

Ustvarjanje seznamov predvajanj

- 1 Odprite začetni zaslon programa WALKMAN
 - 2 Če želite na seznam predvajanja dodati album ali skladbo, se dotaknite imena albuma ali skladbe in ga pridržite.
 - 3 V meniju, ki se odpre, tapnite **Dodaj na/v > Ustvari nov sezna. predvaj.**
 - 4 Vnesite ime za seznam predvajanja in tapnite **V redu**.
- 💡 Lahko pa tapnete sliko albuma in nato še **+**, da ustvarite seznam predvajanja.

Predvajanje lastnih seznamov predvajanja

- 1 Odprite začetni zaslon programa WALKMAN, nato pa tapnite **Sezn. predvaj.**
- 2 V razdelku **Sezn. predvaj.** tapnite seznam predvajanja.
- 3 Če želite predvajati skladbo, jo tapnite.

Dodajanje skladb na seznam predvajanja

- 1 Odprite začetni zaslon programa WALKMAN
- 2 Poiščite skladbo ali album, ki ga želite oddati na seznam predvajanja, nato se dotaknite in pridržite naslova skladbe oz. albuma.
- 3 Tapnite **Dodaj na/v**.
- 4 Tapnite ime seznama predvajanja, na katerega želite dodati album ali skladbo. Album ali skladba je dodan na seznam predvajanja.

Odstranjevanje skladbe s seznama predvajanja

- 1 Na seznamu predvajanja se dotaknite naslova skladbe, ki jo želite izbrisati, in ga pridržite.
- 2 Tapnite **Brisanje s sezn. predvajanja** na seznamu, ki se prikaže.

Brisanje seznama predvajanja

- 1 Odprite začetni zaslon programa WALKMAN, nato pa tapnite **Sezn. predvaj.**
 - 2 Dotaknite se seznama predvajanja, ki ga želite izbrisati, in ga pridržite.
 - 3 Tapnite **Izbriši**.
 - 4 Znova tapnite **Izbriši**, da potrdite.
- ! Privzetih seznamov predvajanja ne morete izbrisati.

Souporaba glasbe

Pošiljanje skladbe

- 1 Odprite začetni zaslon programa WALKMAN
 - 2 Poiščite album ali skladbo, ki jo želite poslati, in se nato dotaknite naslova skladbe ter ga pridržite.
 - 3 Tapnite **Souporabi z drugimi**.
 - 4 S seznama izberite program in upoštevajte navodila na zaslonu.
- 💡 Na isti način lahko pošiljate tudi albume in sezname predvajanja.

Souporaba glasbe v storitvi Facebook™

Funkcija glasbe prijateljev zbira povezave do glasbe in vsebine, povezane z glasbo, ki ste jo vi ali vaši prijatelji souporabili z drugimi prek omrežja Facebook™.

"Všečkanje" skladbe v storitvi Facebook™

- 1 Med predvajanjem skladbe v programu "WALKMAN", tapnite sliko albuma.
- 2 Tapnite **👍**, da skladbi dodate oznako »Všeč mi je« v storitvi Facebook™. Če želite, dodajte komentar v polje za komentarje.
- 3 Tapnite **Souporabi**, če želite skladbo poslati v storitev Facebook™. Če je skladba sprejeta uspešno, boste od storitve Facebook™ prejeli potrditveno sporočilo.

Upravljanje glasbe prijateljev



- 1 Na začetnem zaslonu programa WALKMAN tapnite **Glas. prijateljev > Zadnje**.
- 2 Če želite odpreti element za obdelavo, ga tapnite.
- 3 Tapnite  in v storitvi Facebook™ pokažite, da vam je všeč skladba. Če želite, dodajte komentar v polje za komentarje.

Prikaz glasbe v souporabi

- 1 Na začetnem zaslonu programa WALKMAN tapnite **Glas. prijateljev > Moja soupor..**
- 2 Premaknite se do elementa, ki ga želite odpreti, in ga tapnite. Prikažejo se vsi komentarji o elementu, če obstajajo.

Izboljšanje zvoka

Izboljšanje kakovosti zvoka z izenačevalnikom

- 1 Med predvajanjem skladbe v programu WALKMAN tapnite .
- 2 Tapnite **Nastavitve > Zvočni učinki > Izboljšave zvoka**.
- 3 Če želite zvok prilagoditi ročno, povlecite gumbe za frekvenčno območje gor ali dol. Če želite zvok prilagoditi samodejno, tapnite  in izberite slog.



Vklop prostorskega zvoka

- 1 Ko je program WALKMAN odprt, tapnite .
- 2 Tapnite **Nastavitve > Zvočni učinki > Izboljšave zvoka > Nastavitve > Prostorski zvok (VPT)**.
- 3 Izberite nastavev in tapnite **V redu**, da potrdite.



Ponazoritve

Ponazoritve predvajanju glasbe dodajo vizualne učinke. Učinki za vsako skladbo so odvisni od značilnosti glasbe. Spreminjajo se npr. glede na spremembe v glasnosti glasbe, ritmu in frekvenci. Spremenite lahko tudi temo ozadja.

Vklop ponazoritev

- 1 V programu WALKMAN tapnite .
 - 2 Tapnite **Prikazovalnik**.
-  Tapnite zaslon, da preklopite na celozasloni pogled.

Sprememba teme ozadja

- 1 V programu "WALKMAN" tapnite .
- 2 Tapnite **Prikazovalnik**.
- 3 Tapnite  > **Tema** in izberite temo.

Prepoznavanje glasbe s programom TrackID™

Uporabite storitev za prepoznavanje glasbe TrackID™ in prepoznajte skladbo, ki se predvaja. Preprosto posnemite delček skladbe in v le nekaj sekundah boste dobili informacije o izvajalcu, naslovu in albumu. Skladbe, ki jih prepozna storitev TrackID™, lahko kupite, na lestvicah TrackID™ pa lahko vidite, kaj iščejo uporabniki storitve TrackID™ po vsem svetu. Za najboljše rezultate tehnologijo TrackID™ uporabljajte v tistem okolju.



- 1 Iskanje glasbe v spletu
- 2 Prikaz možnosti
- 3 Ogled trenutnih glasbenih lestvic
- 4 Ogled zgodovine rezultatov iskanja
- 5 Glavni zaslon za snemanje glasbe
- 6 Ugotovite, katero skladbo predvajate

- ! Program in storitev TrackID™ nista podprta v vseh državah/regijah ali v vseh omrežjih in/ali pri vseh ponudnikih storitev na vseh območjih.

Prepoznavanje glasbe s tehnologijo TrackID™

- 1 Ko imate odprt Začetni zaslon, tapnite ☰
 - 2 Poiščite in tapnite program TrackID™ ter usmerite napravo proti viru glasbe.
 - 3 Tapnite 🎧. Če storitev TrackID™ prepozna skladbo, so rezultati prikazani na zaslonu.
- 💡 Če se želite vrniti na začetni zaslon TrackID™, pritisnite ↶.

Ogled glasbenih lestvic TrackID™

- Odprite program TrackID™ in tapnite **Gl. lestvice**. Prikaže se lestvica za vašo regijo.

Ogled lestvic TrackID™ za druge regije

- 1 Odprite program TrackID™ in tapnite **Gl. lestvice**.
- 2 Tapnite ☰ > **Regije** in izberite državo ali regijo.

Nakup skladbe, ki jo je prepoznal program TrackID™

- 1 Ko je program TrackID™ prepoznal skladbo, tapnite **Prenesi**.
- 2 Sledite navodilom naprave in dokončajte nakup.

- 💡 Skladbo, ki jo želite kupiti, lahko izberete tudi tako, da odprete zavihka **Zgodovina** in **Gl. lestvice**. Ali pa kupite skladbe, ki jih je prepoznala funkcija spletnega iskanja besedila v programu TrackID™.

Souporaba skladbe

- 1 Ko je program TrackID™ prepoznal skladbo, tapnite **Skupna raba** in nato izberite način souporabe.
- 2 Sledite navodilom naprave in dokončajte postopek.

Ogled informacij o izvajalcu skladbe

- Ko je program TrackID™ prepoznal skladbo, tapnite **Informacije o izvajalcu**.

Brisanje skladbe iz zgodovine skladb

- 1 Odprite program TrackID™ in tapnite Zgodovina.
- 2 Tapnite naslov skladbe in nato Izbriši.
- 3 Za potrditev tapnite Da.

Spletna storitev Music Unlimited

Music Unlimited je naročniška storitev, ki prek povezave Wi-Fi® omogoča dostop do milijonov skladb. Osebno knjižnico z glasbo lahko v oblaku upravljate in urejate iz različnih naprav, sezname predvajanja in glasbo pa lahko sinhronizirate v računalniku, v katerem je nameščen operacijski sistem Windows®. Več informacij najdete na spletnem mestu www.sonyentertainmentnetwork.com.

- ! Sony Entertainment Network s storitvama Video Unlimited in Music Unlimited ni na voljo v vseh državah/regijah. Potrebujete ločeno naročnino, za katero veljajo dodatni pogoji in določila.

Začnite uporabljati storitev Music Unlimited

- 1 Odprite začetni zaslon programa WALKMAN.
- 2 Tapnite Music Unlimited in sledite navodilom na zaslonu za začetek uporabe storitve Music Unlimited.

FM-radio

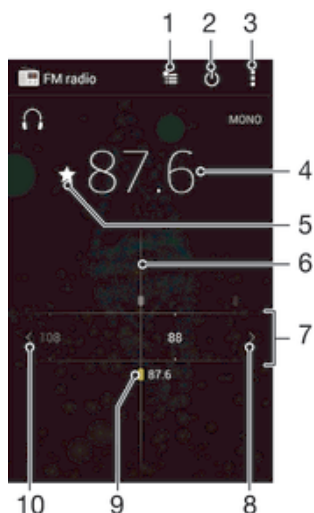

Poslušanje radia

Radio FM v napravi deluje enako kot vsak drug radio FM. Po FM-radijskih postajah lahko na primer brskate, jih poslušate in jih shranite kot priljubljene. Če želite uporabljati radio, morate najprej v napravo priključiti ožičene slušalke. Slušalke namreč delujejo kot antena. Ko je naprava priključena, lahko zvok radia po želji preklopite na zvočnik.



- 1 Seznam priljubljenih
- 2 Gumb za vklop/izklop radia
- 3 Prikaz menijskih možnosti
- 4 Izbrana frekvenca
- 5 Shranjevanje ali odstranjevanje postaje iz priljubljenih
- 6 Gumb za iskanje frekvenca
- 7 Frekvenčni pas – povlecite levo ali desno, če se želite pomikati med postajami
- 8 Če želite poiskati postajo, se pomikajte navzgor po frekvenčnem pasu
- 9 Shranjena priljubljena postaja
- 10 Če želite poiskati postajo, se pomikajte navzdol po frekvenčnem pasu

Poslušanje radia FM

- 1 V napravo priključite slušalke.
 - 2 Ko imate odprt Začetni zaslon, tapnite .
 - 3 Poiščite in tapnite **Radio FM** . Ko se pomikate po frekvencah, se prikažejo kanali, ki so na voljo.
- ! Ko zaženete FM-radio, se samodejno prikažejo postaje, ki so na voljo. Če ima postaja omogočene informacije RDS, se prikažejo nekaj sekund za tem, ko začnete poslušati postajo.



Premikanje med radijskimi postajami

- Gumb za frekvenčno območje povlecite levo ali desno.



Začetek novega iskanja radijskih postaj

- 1 Ko je odprto radio, pritisnite .
- 2 Tapnite **Iskanje kanalov**. Radio preišče celoten frekvenčni pas in prikažejo se vsi kanali, ki so na voljo.

Preklop zvoka radia na zvočnik

- 1 Ko je odprt radio, pritisnite .
 - 2 Tapnite **Predvajaj iz zvočnikov**.
-  Če želite zvok preklopiti nazaj na slušalke ali slušalke z mikrofonom, pritisnite  in tapnite **Predvajaj v slušalkah**.

Prepoznavanje skladbe, ki se predvaja po radiu FM, s programom TrackID™

- 1 Med predvajanjem skladbe po radiu FM v napravi pritisnite  in nato izberite **TrackID™**.
 - 2 Ko program TrackID™ išče naslov skladbe, se prikaže kazalec napredka. Če je postopek uspešen, se prikaže naslov skladbe ali seznam mogočih naslovov skladb.
 - 3 Pritisnite , da se vrnete na radio FM.
-  Program in storitev TrackID™ nista podprta v vseh državah/regijah ali v vseh omrežjih in/ali pri vseh ponudnikih storitev na vseh območjih.

Priljubljene radijske postaje

Shranjevanje postaje kot priljubljene

- 1 Ko je radio odprt, poiščite postajo, ki jo želite shraniti kot priljubljeno.
- 2 Tapnite .
- 3 Vnesite ime postaje, izberite barvo postaje in nato pritisnite **Shrani**.

Poslušanje priljubljene radijske postaje



- 1 Tapnite .
- 2 Izberite eno od možnosti.

Odstranjevanje postaje iz priljubljenih

- 1 Ko je radio odprt, poiščite postajo, ki jo želite odstraniti.
- 2 Tapnite  in nato **Izbriši**.

Nastavitve zvoka

Preklop med načinom mono in stereo zvoka

- 1 Ko je odprt radio, pritisnite .
- 2 Tapnite **Omogoči prostorski zvok**.
- 3 Če želite radio ponovno poslušati v načinu mono zvoka, pritisnite  in tapnite **Vsili mono zvok**.

Izbiranje regije radia

- 1 Ko je odprt radio, pritisnite .
- 2 Tapnite **Nastavitev regije radia**.
- 3 Izberite eno od možnosti.

Prilagajanje ponazoritev

- 1 Ko je odprt radio, tapnite .
- 2 Tapnite **Prikazovalnik**.
- 3 Izberite eno od možnosti.

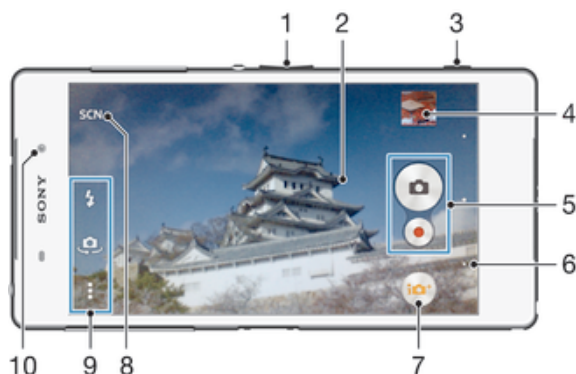

Kamera

Fotografiranje in snemanje videoposnetkov



- 1 Povečava ali pomanjšava
- 2 Glavni zaslon kamere
- 3 Tipka kamere – aktiviranje kamere/fotografiranje/snemanje videoposnetkov
- 4 Ogled fotografij in videoposnetkov
- 5 Snemanje fotografij ali videoposnetkov
- 6 Vrnitev na prejšnji korak ali izhod iz kamere
- 7 Spreminjanje nastavitve za način zajema
- 8 Izbira vnaprej oblikovane nastavitve prizorišča
- 9 Dostop do nastavitve in bližnjic kamere
- 10 Sprednja kamera

Fotografiranje pri zaklenjenem zaslonu

- 1 Če želite aktivirati zaslon, na kratko pritisnite tipko za vklop/izklop .
- 2 Če želite aktivirati kamero, se dotaknite in pridržite  ter povlecite navzgor.
- 3 Ko se kamera odpre, tapnite .

Fotografiranje s tipko kamere

- 1 Vključite kamero.
- 2 Pritisnite tipko kamere do konca.

Fotografiranje s tapom gumba kamere na zaslonu

- 1 Vključite kamero.
- 2 Usmerite kamero proti predmetu.
- 3 Tapnite gumb kamere  na zaslonu. Naprava posname fotografijo, takoj ko umaknete prst z zaslona.

Snemanje avtoportreta s sprednjo kamero

- 1 Aktivirajte kamero.
- 2 Tapnite .
- 3 Če želite posneti fotografijo, pritisnite tipko kamere. Fotografija se posname, takoj ko umaknete prst z zaslona.



Uporaba bliskavice fotoaparata

- 1 Ko je kamera vklopljena, tapnite .
- 2 Izberite želeno nastavitve bliskavice.
- 3 Posnemite fotografijo.



Uporaba funkcije povečave/pomanjšave

- Ko je odprta kamera, pritisnite tipko za glasnost navzgor ali navzdol.
- Ko je kamera odprta, s prstoma strnite ali razširite zaslon kamere.

Snemanje videoposnetkov s tipko kamere

- 1 Aktivirajte kamero.
- 2 Tapnite  in izberite .
- 3 Če videokamera ni izbrana, tapnite .
- 4 Če želite začeti snemati videoposnetek, pritisnite tipko kamere.
- 5 Če želite ustaviti snemanje, znova pritisnite tipko kamere.

Snemanje videoposnetkov s tapom zaslona



- 1 Aktivirajte kamero.
- 2 Usmerite kamero proti predmetu.
- 3 Tapnite  za začetek snemanja.
- 4 Če želite ustaviti snemanje, tapnite .

- ! Ta funkcija je na voljo le v načinu zajema **Samodejno optimiziranje**.

Prikaz fotografij in videoposnetkov

- 1 Aktivirajte kamero in tapnite sličico, da odprete fotografijo ali videoposnetek.
- 2 Za prikaz fotografij in videoposnetkov podrsajte levo ali desno.





Brisanje fotografije ali posnetega videoposnetka

- 1 Poiščite fotografijo ali videoposnetek, ki ga želite izbrisati.
- 2 Tapnite zaslon, da prikazete .
- 3 Tapnite .
- 4 Tapnite **Izbriši**, da potrdite.

Zaznavanje obraza

Zaznavanje obraza lahko uporabite za izostritev obraza, ki ni na sredini. Fotoaparati samodejno zazna do pet obrazov, ki jih označujejo beli okvirji. V rumenem okvirju je prikazano, kateri obraz bo izostren. Izostren bo obraz, ki je najbližje kameri. Lahko pa tapnete enega od okvirjev, če želite izbrati določen obraz, ki ga želite izostriti.

Vklop funkcije zaznavanja obraza

- 1 Aktivirajte kamero.
- 2 Tapnite , nato izberite .
- 3 Tapnite  in nato .
- 4 Tapnite **Način ostrenja > Zaznavanje obraza**.

Fotografiranje z zaznavanjem obraza

- 1 Ko je kamera vklopljena in možnost **Zaznavanje obraza** omogočena, usmerite kamero proti osebi. Naprava lahko zazna največ pet obrazov in vsakega od teh tudi uokvirji.
- 2 Tipko kamere pritisnite do polovice. Rumeni okvir prikazuje, kateri obraz je izostren.
- 3 Fotografijo posnamete tako, da tipko kamere pritisnete do konca.

Funkcija Smile Shutter™ za fotografiranje nasmehov na obrazih

Za fotografiranje obrazov, ravno ko se nasmehnejo, uporabite tehnologijo Smile Shutter™. Kamera zazna do pet obrazov in izbere enega za zaznavanje nasmeha in samodejno ostrenje. Ko se izbrani obraz nasmehne, ga kamera samodejno posname.

Vklop funkcije Smile Shutter™



- 1 Aktivirajte kamero.
- 2 Tapnite  in nato še .
- 3 Tapnite **Fotografiranje nasmeha** in izberite stopnjo nasmeha.

Fotografiranje s funkcijo Smile Shutter™



- 1 Ko je kamera odprta in je funkcija Smile Shutter™ vklopljena, usmerite kamero v osebo, ki jo želite fotografirati. Kamera izbere, kateri obraz bo izostren.
- 2 Izbrani obraz se prikaže znotraj barvnega okvirja, fotografija pa se samodejno posname.
- 3 Če nasmeha ni bilo mogoče zaznati, pritisnite tipko kamere in posnemite fotografijo ročno.

Dodajanje zemljepisnega položaja fotografijam

Če želite fotografijam pri snemanju dodati zemljepisno položaj (zemljepisno oznako), vklopite zemljepisno označevanje. Zemljepisni položaj se določa z brezžičnimi omrežji (mobilna omrežja ali omrežja Wi-Fi) ali tehnologijo GPS.











Če se na zaslonu kamere prikaže simbol , je zemljepisno označevanje vklopljeno, vendar zemljepisnega položaja ni bilo mogoče najti. Če se prikaže simbol , je zemljepisno označevanje vklopljeno in zemljepisni položaj na voljo, fotografiji pa lahko dodate zemljepisno oznako. Če se ne prikaže nobeden od teh dveh simbolov, je zemljepisno označevanje izklopljeno.

Vklop zemljepisnih oznak

- 1 Odprite Začetni zaslon in tapnite .
- 2 Tapnite **Nastavitve > Lokacija**.
- 3 Drsnik poleg možnosti **Lokacija** povlecite na desno.
- 4 Aktivirajte kamero.
- 5 Tapnite  in nato .
- 6 Drsnik poleg možnosti **Zemljepisni podatki** povlecite na desno.
- 7 Tapnite **V** redu.

Splošne nastavitve kamere

Pregled nastavitv v načinu zajema

-  **Samodejno optimiziranje**
Optimizirajte nastavitve, da bodo primerne za katero koli prizorišče.
-  **Ročno**
Ročno prilagodite nastavitve kamere.
-  **Timeshift burst**
Iz serije slik izberite najboljšo fotografijo.
-  **Ustvarjalni učinek**
Učinke uporabite na fotografijah ali videoposnetkih.
-  **Učinek nadgrajene resničnosti**
Posnemite fotografije z navideznimi prizori in osebami.
-  **Poiščite več informacij o vsebini, prikazani v iskalu kamere.**
-  **Social live**
Oddajajte videoposnetek v živo v storitvi Facebook™.
-  **Panoramski posnetek**
Če želite posneti širokokotne, panoramske fotografije, uporabite to nastavitvev. Pritisnite tipko kamere in enakomerno premikajte kamero iz ene strani na drugo.
-  **Videoposnetek 4K**
Posnemite videoposnetke v ultra visoki ločljivosti 4K.
-  **Videoposnetki Timeshift**
Posnemite videoposnetke z visoko hitrostjo sličic in uporabite učinke počasnega gibanja.



Zameglitev ozadja

Zameglite ozadje fotografij, da bodo predmeti na sliki videti bolj ostri.

Samodejno optimiziranje

Način samodejnega optimiziranja zazna pogoje, v katerih fotografirate, in samodajno prilagodi nastavitve ter tako zagotovi najboljšo kakovost fotografij.

Ročni način



Uporabite ročni način, če želite ročno prilagoditi nastavitve kamere za fotografiranje in snemanje videoposnetkov.

Info-eye™

S programom Info-eye™ lahko iščete informacije o stvareh okrog vas s pomočjo iskala kamere. Lahko na primer posnamete fotografijo znamenitosti in prejmete informacije o njej neposredno na vaš zaslon. Lahko pa posnamete fotografijo knjige ali skenirate kodo QR code in takoj prejmete informacije.

- ! Info-eye™ lahko prepozna samo določene znamenitosti ali predmete.

Optično branje črtne kode ali kode QR s programom Info-eye™

- 1 Aktivirajte kamero.
- 2 Tapnite , nato izberite .
- 3 Kamero obrnite proti črtni kodi ali kodi QR, tako da bo prikazana v tivalu in jo fotografirajte.
- 4 Počakajte, dokler fotografija ni analizirana. Če si želite ogledati informacije o izdelku, se dotaknite **Podrobnosti o izdelku** in jo pridržite ter povlecite navzgor.

Učinek AR

Fotografijam lahko dodate učinek AR (dopolnjena resničnost), da postanejo zabavnejše. Ta nastavev omogoča integriranje 3D-prizorišč na fotografije, ko jih posnamete. Preprosto izberite zeleno prizorišče in prilagodite njegov položaj v iskalu.



Kreativni učinek

Na fotografijah ali v videoposnetkih lahko uporabite različne učinke. Tako lahko na primer dodate nostalgichen učinek, da bodo vaše fotografije videti starejše, ali učinek skice, da bodo slike bolj zabavne.

Timeshift burst

Kamera posname 61 fotografij znotraj dveh sekund – eno sekundo pred in po pritisku na tipko kamere. Lahko se vrnete in najdete popolno sliko.





Uporaba Timeshift burst

- 1 Vključite kamero.
- 2 Tapnite , nato izberite .
- 3 Fotografije posnamete tako, da tipko kamere pritisnete do konca in jo sprostite. Posnete fotografije se prikažejo v pogledu sličic.
- 4 Pomaknite se po sličicah in izberite tisto, ki jo želite shraniti, nato tapnite .

Družabno v živo

Družabno v živo je način snemanja s kamero, ki omogoča pretakanje videoposnetkov v živo na stran Facebook™. Morate samo imeti vzpostavljeno internetno povezavo in biti prijavljeni na strani Facebook™. Videoposnetki so lahko dolgi do 10 minut.

Oddajanje videoposnetka v živo s pomočjo načina Družabno v živo

- 1 Vključite kamero.
- 2 Tapnite , nato izberite .
- 3 Prijavite se v račun Facebook™.
- 4 Tapnite  za začetek oddajanja.
- 5 Fotografirajte med oddajanjem posnamete tako, da tapnete .
- 6 Če želite ustaviti oddajanje, tapnite .

Videoposnetek Timeshift

Videoposnetek lahko posnamete s hitrostjo 120 sličic na sekundo in nato uporabite učinke, ki omogočajo počasno predvajanje dela ali celotnega posnetka.

Način zameglitve ozadja

Uporabite učinek kamere za zameglitev ozadja, s katerim bodo predmeti v primerjavi z ozadjem bolj ostri in živi. V načinu zameglitve ozadja kamera posname dve fotografiji, prepozna ozadje in ga nato zamegli, predmet pa ohrani oster in izostren. Kot da bi uporabljali digitalni zrcalno refleksni fotoaparati. Izbirate lahko med tremi različnimi učinki zameglitve in v prikazu predogleda določite raven zameglitve.

Hitri zagon

Z nastavitvami hitrega zagona lahko zaženete kamero, tudi če je zaslon zaklenjen.

Samo zaženi

Če omogočite to nastavitev, lahko zaženete kamero pri zaklenjenem zaslonu tako, da pritisnete in pridržite tipko kamere.

Zaženi in zajemi

Če omogočite to nastavitev, lahko zaženete kamero in samodejno zajamete fotografijo pri zaklenjenem zaslonu tako, da pritisnete in pridržite tipko kamere.

Zaženi in posnemi videoposnetek

Če omogočite to nastavitev, lahko zaženete kamero in zajamete videoposnetek pri zaklenjenem zaslonu tako, da pritisnete in pridržite tipko kamere.

Izklopljeno

Zemljepisni podatki

Označite fotografije s podrobnostmi o tem, kje so bile posnete.

Zajem na dotik

Z dotikom zaslona kamere točno določite območje izostritve. Fotografija se posname, takoj ko umaknete prst z zaslona.

Zvok zaklopa

Vklopite ali izklopite zvok zaklopa.

Shranjevanje podatkov

Svoje podatke lahko shranite na izmenljivo kartico SD ali v notranji pomnilnik naprave.

Notranji pomnilnik





Fotografije ali videoposnetki so shranjeni v pomnilnik naprave.

Kartica SD

Fotografije ali videoposnetki so shranjeni na kartico SD.

Ravnovesje beline

S to funkcijo samodejno prilagajate barvno ravnovesje svetlobnim pogojem. Ikona nastavitve za ravnovesje beline  je na voljo na zaslonu kamere.

-  **Samodejno**
Barvno ravnovesje samodejno prilagodi svetlobnim pogojem.
-  **Žarnica**
Prilagajanje barvnega ravnovesja za toplo osvetlitev, na primer pod žarnicami.
-  **Fluorescent. svetl.**
Barvno ravnovesje prilagodi fluorescentni osvetlitvi.
-  **Dnevna svetloba**
Barvno ravnovesje prilagodi sončni svetlobi na prostem.
-  **Oblačno**
Barvno ravnovesje prilagodi oblačnemu vremenu.

! Ta nastavev je na voljo le v načinu zajema **Ročno**.

Nastavitve fotoaparata

Prilagajanje nastavitvev fotoaparata

- 1 Aktivirajte kamero.
- 2 Če želite prikazati vse nastavitve, tapnite .
- 3 Izberite nastavev, ki jo želite prilagoditi, in jo po želji uredite.

Pregled nastavitvev fotoaparata

Ločljivost

Preden posnamete fotografijo, izberite poljubno ločljivost slik in razmerje širina/višina. Za fotografijo z višjo ločljivostjo potrebujete več pomnilnika.

20.7MP

5248×3936(4:3)

Ločljivost 20,7 milijona slikovnih pik z razmerjem širina/višina 4:3. Primerno za fotografije, ki si jih želite ogledati na zaslonih, ki niso širokozaslonski, ali jih natisniti v veliki ločljivosti.

15.5MP

5248×2952(16:9)

Ločljivost 15,5 milijona slikovnih pik z razmerjem širina/višina 16:9. Primerno za fotografije, ki si jih želite ogledati na širokozaslonskih zaslonih.

8MP

3264×2448(4:3)

Ločljivost 8 milijona slikovnih pik z razmerjem širina/višina 4:3. Primerno za fotografije, ki si jih želite ogledati na zaslonih, ki niso širokozaslonski, ali jih natisniti v veliki ločljivosti.

8MP

3840×2160(16:9)

Ločljivost 8 milijona slikovnih pik z razmerjem širina/višina 16:9. Primerno za fotografije, ki si jih želite ogledati na širokozaslonskih zaslonih.

3MP

2048×1536(4:3)

Ločljivost 3 milijona slikovnih pik z razmerjem širina/višina 4:3. Primerno za fotografije, ki si jih želite ogledati na zaslonih, ki niso širokozaslonski, ali jih natisniti v veliki ločljivosti.

2MP

1920×1080(16:9)

Ločljivost 2 milijona slikovnih pik z razmerjem širina/višina 16:9. Primerno za fotografije, ki si jih želite ogledati na širokozaslonskih zaslonih.

! Ta nastavev je na voljo le v načinu zajema **Ročno**.

Samosprožilec

S samosprožilcem lahko posnamete fotografijo, ne da bi držali napravo. To funkcijo uporabite za snemanje samoportretov ali skupinskih fotografij, na katerih je lahko vsakdo. Samosprožilec lahko uporabite tudi za to, da preprečite tresenje kamere.

Vklop (10 s)

Nastavite zamik za 10 s, torej ko tapnete zaslon kamere in dokler fotografija ni posneta.

Vklop (2 s)

Nastavite zamik za 2 s, torej ko tapnete zaslon kamere in dokler fotografija ni posneta.

Izklopljeno

Snemanje fotografije se začne, ko tapnete zaslon kamere.

Smile Shutter™

Če želite določiti, na kakšen nasmeh se kamera odzove, preden posname fotografijo, uporabite funkcijo Smile Shutter™.

Način ostrenja

Funkcija ostrenja nadzira, kateri del fotografije bo oster. Ko je vključeno stalno samodejno ostrenje, kamera še naprej prilagaja ostrenje tako, da območje znotraj rumenega okvirja izostritve ostane izostreno.

Enkratno sam. ostrenje

Kamera samodejno izostril izbrani predmet snemanja. Stalno samodejno ostrenje je vklopljeno. Dotaknite se in pridržite zaslon kamere, dokler se rumeni okvir za izostritev ne spremeni v modrega, kar označuje, da je izostritev nastavljena. Fotografija se posname, ko spustite prst.

Več. samod. ostrenje

Kamera samodejno izostril več območij na sliki. Dotaknite se in pridržite zaslon kamere, dokler se rumeni okvir za izostritev ne spremeni v modrega, kar označuje, da je izostritev nastavljena. Fotografija se posname, ko spustite prst. Stalno samodejno ostrenje je izklopljeno.

Zaznavanje obraza

Kamera samodejno zazna do pet obrazov, ki jih označujejo okvirji na zaslonu. Kamera samodejno izostril najbližji obraz. Izberete lahko tudi obraz, ki ga želite izostriti, in sicer tako, da obraz tapnete na zaslonu. Ko tapnete zaslon kamere, moder okvir prikazuje, kateri obraz je izbran in izostren. Zaznavanja obraza ni mogoče uporabiti za vse vrste prizorišč. Stalno samodejno ostrenje je vklopljeno.

Ostrenje na dotik

Dotaknite se območja na zaslonu kamere, ki ga želite izostriti. Stalno samodejno ostrenje je izklopljeno. Dotaknite se in pridržite zaslon kamere, dokler se rumeni okvir za izostritev ne spremeni v modrega, kar označuje, da je izostritev nastavljena. Fotografija se posname, ko spustite prst.

Sledenje predmeta

V iskalu izberete predmet tako, da se ga dotaknete, kamera pa mu nato sledi.

- ! Ta nastavev je na voljo le v načinu zajema **Ročno**.

HDR

Nastavev HDR (fotografija z visokim dinamičnim razponom) uporabite za fotografiranje pri močni osvetlitvi v ozadju ali v pogojih z ostrim kontrastom. HDR kompenzira izgubo podrobnosti in omogoča sliko, na kateri so vidni tako temni kot tudi svetli deli.

- ! Ta nastavev je na voljo le v načinu zajema **Ročno**.

ISO

Zamegljenost slike, ki je nastala zaradi temnih pogojev ali premikajočih se predmetov, lahko zmanjšate tako, da povečate občutljivost ISO.

Samodejno

Samodejno nastavi občutljivost ISO.

50

Občutljivost ISO nastavi na 50.

100

Občutljivost ISO nastavi na 100.

200

Občutljivost ISO nastavi na 200.

400
Občutljivost ISO nastavi na 400.

800
Občutljivost ISO nastavi na 800.

1600
Občutljivost ISO nastavi na 1600.

3200
Občutljivost ISO nastavi na 3200.

! Ta nastavitev je na voljo le v načinu zajema **Ročno**.

Merjenje svetlobe

Ta funkcija z merjenjem svetlobe, ki pada na sliko, ki jo želite posneti, samodejno določi dobro uravnoteženo osvetlitev.

Sredina
Prilagodi osvetlitev glede na središče slike.

Povprečje
Izračuna osvetlitev glede na količino svetlobe, ki pada na celotno sliko.

Točka
Prilagodi osvetlitev na zelo majnem delu slike, ki jo želite posneti.

! Ta nastavitev je na voljo le v načinu zajema **Ročno**.

Stabilizator slike

Pri snemanju fotografije je napravo včasih težko držati pri miru. Stabilizator vam pomaga tako, da odpravi posledice rahlega premikanja roke.

! Ta nastavitev je na voljo le v načinu zajema **Ročno**.

Predogled

Fotografije ali videoposnetke si lahko predogledate takoj zatem, ko jih posnamete.

Neomejeno
Predogled fotografije ali videoposnetka se prikaže, ko ga posnamete.

5 sekund
Predogled fotografije ali videoposnetka se prikaže za 5 sekund, ko ga posnamete.

3 sekunde
Predogled fotografije ali videoposnetka se prikaže za 3 sekunde, ko ga posnamete.

Uredi
Ko posnamete fotografijo ali videoposnetek, se ta odpre v načinu za urejanje.

Izklopljeno
Ko posnamete fotografijo ali videoposnetek, se ta shrani, predogled pa ni na voljo.

Bliskavica

Bliskavico pri snemanju fotografij uporabite, kadar so pogoji osvetlitve slabi ali pa je osvetljeno ozadje. Ko na zaslonu kamere tapnete ikono bliskavice , so na voljo te možnosti:

Samodejno
Kamera samodejno določi, ali pogoji osvetlitve zahtevajo uporabo bliskavice.



Vklopi bliskavico
Če je ozadje svetlejšje od motiva, uporabite to nastavitev. S tem se znebite neželenih temnih senc.



Zmanjš. uč. rdečih oči
Zmanjša učinek rdečih oči pri snemanju fotografij.



Izklopljeno

Bliskavica je izklopljena. Včasih je kakovost fotografije boljša brez bliskavice, tudi če so svetlobni pogoji slabi. Za uspešno fotografiranje brez bliskavice morate imeti mirno roko. Če se želite izogniti zamegljeni fotografiji, uporabite samosprožilec.





















Svetilka

Pri snemanju fotografij se vklopi bakla ali lučka kamere.



Izbira prizorišča

S funkcijo izbire prizorišča lahko hitro nastavite kamero za pogoste prizore z vnaprej oblikovanimi prizorišči. Kamera namesto vas določi številne nastavitve, ki so ustrezne za določeno prizorišče, in tako zagotovi najboljšo kakovost fotografije.

-  **SCN Izklopljeno**
Funkcija izbire prizorišča je izklopljena in lahko običajno fotografirate.
-  **Nežna polt**
Fotografirajte obraze z učinkom izboljšane lepote.
-  **Mehko fotografiranje**
Uporabljajte za fotografije s svetlim ozadjem.
-  **Prep. zamazanosti zaradi gibanja**
Uporabljajte za minimiziranje tresenja kamere, ko fotografirate v slabše osvetljenem okolju.
-  **Pokrajina**
Uporabljajte za ležeče fotografije. Kamera izostri oddaljene predmete.
-  **Popravljanje osvetlitve HRD**
Uporabljajte za izboljšanje podrobnosti na zelo kontrastnih posnetkih. Vgrajeno popravljanje osvetlitve v ozadju analizira sliko in jo samodejno prilagodi ter tako omogoča odlično osvetljen posnetek.
-  **Nočni portret**
Uporabljajte za fotografiranje portretov ponoči ali v slabo osvetljenih okoljih. Zaradi daljšega časa osvetlitve morate kamero držati pri miru ali pa jo postaviti na trdno površino.
-  **Nočni prizor**
Uporabljajte za nočne fotografije ali v slabo osvetljenih okoljih. Zaradi daljšega časa osvetlitve morate kamero držati pri miru ali pa jo postaviti na trdno površino.
-  **Prostoročni mrak**
Uporabljajte za fotografije pri majhni svetlobi brez stojala in z zmanjšanim šumom ter zameglitvijo.
-  **Visoka občutljivost**
Uporabljajte za fotografije brez bliskavice v slabo osvetljenih okoljih. Zmanjša zameglitev.
-  **Gurman**
Uporabljajte za fotografije hrane pri jasni svetlobi.
-  **Hišni ljubljencek**
Uporabljajte za fotografije ljubljencek. Zmanjša zameglitev in učinek rdečih oči.
-  **Plaža**
Uporabljajte za fotografije obale ali jezera.
-  **Sneg**
Uporabljajte v svetlih okoljih, da se izognete preosvetljenim fotografijam.
-  **Zabava**
Uporabljajte za fotografiranje v notranjih slabo osvetljenih okoljih. Prizorišče izkoristi notranjo svetlobo ozadja ali sveč. Zaradi daljšega časa osvetlitve morate kamero držati pri miru ali pa jo postaviti na trdno površino.
-  **Šport**
Uporabljajte za fotografiranje hitro premikajočih se predmetov. Kratek čas osvetlitve zmanjša zamegljenost zaradi gibanja.
-  **Dokument**
Uporabljajte za fotografiranje besedil ali risb. S tem povečate in izostrite kontrast fotografije.
-  **Ognjemet**
Uporabljajte za fotografiranje ognjemetov v vsem sijaju.

! Ta nastavek je na voljo le v načinu zajema **Ročno**.

Nastavitve videokamere

Prilagajanje nastavitvev videokamere

- 1 Vključite kamero.
- 2 Tapnite eno od ikon za nastavitve na zaslonu.
- 3 Če želite prikazati vse nastavitve, tapnite .
- 4 Izberite nastavitvev, ki jo želite prilagoditi, nato pa jo spremenite.

Pregled nastavitvev videokamere

Ločljivost videoposnetkov

Prilagodite ločljivost videoposnetkov različnim oblikam zapisov.

Full HD (30 sličic/s)
1920×1080(16:9)

Oblika zapisa Full HD (polna visoka ločljivost) s 30 sličicami/sekundo in razmerjem širina/višina 16:9. 1980 x 1080 slikovnih točk.

Full HD (60 sličic/s)
1920×1080(16:9)

Oblika zapisa Full HD (polna visoka ločljivost) s 60 sličicami/sekundo in razmerjem širina/višina 16:9. 1980 x 1080 slikovnih točk.

HD
1280×720(16:9)

Oblika zapisa HD (visoka ločljivost) z razmerjem širina/višina 16:9. 1280 × 720 slikovnih pik.

VGA
640×480(4:3)

Oblika zapisa VGA z razmerjem širina/višina 4:3.

Sporočilo MMS

Snemanje videoposnetkov, ki so primerni za pošiljanje prek sporočil MMS. Čas snemanja za to obliko zapisa videoposnetka je omejen, tako da ga je mogoče poslati prek sporočila MMS.

- ! Ta nastavitvev je na voljo le v načinu zajema **Ročno**.

Samosprožilec

S samosprožilec lahko posnamete videoposnetke, ne da bi držali napravo. Uporabljajte ga za snemanje videoposnetkov skupine, kjer so lahko prikazani vsi. Samosprožilec lahko uporabite tudi za to, da se izognete tresenju kamere med snemanjem videoposnetka.

Vklop (10 s)

Nastavite zamik za 10 s, torej ko tapnete zaslon kamere in dokler se video ne začne snemati.

Vklop (2 s)

Nastavite zamik za 2 s, torej ko tapnete zaslon kamere in dokler se video ne začne snemati.

Izklopljeno

Snemanje videoposnetka se začne, takoj ko tapnete zaslon kamere.

Smile Shutter™ (videoposnetek)

Če želite določiti, na kakšen nasmeh se kamera odzove, preden posname fotografijo, uporabite funkcijo Smile Shutter™.

Način ostrenja

Nastavitvev ostrenja nadzira, kateri del videoposnetka bo izostren. Ko je vključeno stalno samodejno ostrenje, kamera še naprej prilagaja ostrenje tako, da območje znotraj belega okvirčka izostritve ostane izostreno.

Enkratno sam. ostrenje

Kamera samodejno izostri izbrani predmet snemanja. Stalno samodejno ostrenje je vklopljeno.

Zaznavanje obraza

Kamera samodejno zazna do pet obrazov, ki jih označujejo okvirji na zaslonu. Kamera samodejno izostri najbližji obraz. Izberete lahko tudi obraz, ki ga želite izostriti, in sicer tako, da obraz tapnete na zaslonu. Ko tapnete zaslon kamere, rumen okvir prikazuje, kateri obraz je izbran in izostren. Zaznavanja obraza ni mogoče uporabiti za vse vrste prizorišč. Stalno samodejno ostrenje je vklopljeno.

Sledenje predmeta

V iskalu izberete predmet tako, da se ga dotaknete, kamera pa mu nato sledi.

- ! Ta nastavek je na voljo le v načinu zajema **Ročno**.

Videoposnetek HDR

Nastavek videoposnetka HDR (videoposnetek z visokim dinamičnim razponom) uporabite za snemanje videoposnetkov pri močni osvetlitvi v ozadju ali v pogojih z ostrim kontrastom. Funkcija videoposnetka HDR nadomesti izgubo podrobnosti in omogoča sliko, na kateri so vidni tako temni kot tudi svetli deli.

- ! Ta nastavek je na voljo le v načinu zajema **Ročno**.

Merjenje svetlobe

Ta funkcija z merjenjem svetlobe, ki pada na sliko, ki jo želite posneti, samodejno določi dobro uravnoteženo osvetlitev.

Sredina

Prilagodi osvetlitev glede na središče slike.

Povprečje

Izračuna osvetlitev glede na količino svetlobe, ki pada na celotno sliko.

Točka

Prilagodi osvetlitev na zelo majnem delu slike, ki jo želite posneti.

- ! Ta nastavek je na voljo le v načinu zajema **Ročno**.

SteadyShot™

Pri snemanju videoposnetka je napravo včasih težko držati pri miru. Stabilizator vam pomaga tako, da odpravi posledice rahlega premikanja roke.

Mikrofon

Izberite, ali želite med snemanjem videoposnetka zajemati tudi zvoke iz okolice.

Predogled

Takoj ko posnamete videoposnetek, lahko prikažete njegov predogled.

Vklopljeno

Predogled videoposnetka se prikaže, ko ga posnamete.

Uredi

Ko ga posnamete, se videoposnetek odpre v načinu za urejanje.

Izklopljeno

Ko posnamete videoposnetek, se shrani brez predogleda.

Bliskavica

Uporabite bliskavico za snemanje videoposnetkov pri slabi svetlobi in osvetlitvi v ozadju. Ikona bliskavice videa  je na voljo le na zaslonu videokamere. Včasih je lahko kakovost videoposnetka boljša brez osvetlitve, tudi če so pogoji osvetlitve slabi.



Vklopljeno



Izklopljeno

Izbira prizorišča

S funkcijo izbire prizorišča lahko hitro nastavite kamero za pogoste prizore z vnaprej oblikovanimi videoprizorišči. Kamera namesto vas določi številne nastavitve, ki so ustrezne za določeno prizorišče, in tako zagotovi najboljšo kakovost videoposnetka.

SCN Izklopljeno

Funkcija izbire prizorišča je izklopljena in lahko običajno snemate videoposnetke.



Mehko fotografiranje

Uporabljajte za snemanje videoposnetkov s svetlim ozadjem.



Pokrajina

Uporabljajte za videoposnetke pokrajin. Kamera izostri oddaljene predmete.



Noč

Če je vklopljena, funkcija poveča občutljivost na svetlobo. Uporabljajte v slabo osvetljenih okoljih. Videoposnetki hitro premikajočih se predmetov bodo morda zamegljeni. Roko zadržite pri miru ali pa uporabite stojalo. Če so pogoji osvetlitve dobri, izklopite nočni način, saj boste s tem izboljšali kakovost videoposnetka.



Plaža

Uporabite za videoposnetke obale ali jezera.



Sneg

Uporabljajte v svetlih okoljih, da se izognete videoposnetkom s predolgim časom odprtja zaslonek.



Šport

Uporabljajte za videoposnetke hitro premikajočih se predmetov. Kratek čas osvetlitve zmanjša zamegljenost zaradi gibanja.



Zabava

Uporabljajte za videoposnetke v notranjih slabo osvetljenih okoljih. Prizorišče izkoristi notranjo svetlobo ozadja ali sveč. Videoposnetki hitro premikajočih se predmetov bodo morda zamegljeni. Roko zadržite pri miru ali pa uporabite stojalo.

! Ta nastavev je na voljo le v načinu zajema **Ročno**.

Fotografije in videoposnetki v programu Album



Ogled fotografij in videoposnetkov

V programu Album uporabite zavihek s slikami in si oglejte fotografije ter predvajajte videoposnetke, ki ste jih posneli s kamero, ali pa si oglejte sorodno vsebino, ki ste jo shranili v napravo. Vse fotografije in vsi videoposnetki so prikazani v časovno urejeni mreži.



- 1 Prikaz fotografij in videoposnetkov na zavihku »Slike«
- 2 Prikaz fotografij in videoposnetkov na zavihku »Moji albumi«
- 3 Prikaz menijskih možnosti
- 4 Datum elementov v skupini
- 5 Tapnite fotografijo ali videoposnetek in si jo oglejte
- 6 Za ogled vsebine se premaknite navzgor ali navzdol

Ogled fotografij in videoposnetkov

- 1 Ko imate odprt Začetni zaslon, tapnite .
 - 2 Poiščite in tapnite **Album**.
 - 3 Če si želite ogledati fotografijo ali videoposnetek, ga tapnite.
 - 4 Če želite prikazati naslednjo fotografijo ali videoposnetek, podrsajte levo. Če si želite ogledati prejšnjo fotografijo ali videoposnetek, podrsajte desno.
-  Če se usmerjenost zaslona ne spremeni samodejno, ko napravo obrnete v stran, v razdelku **Nastavitve > Zaslon** potrdite polje **Samodejno zavrti zaslon**.

Spreminjanje velikosti sličic

- Ko si v programu Album ogledujete sličice fotografij in videoposnetkov, razširite dva prsta narazen, če jih želite povečati, ali pa ju stisnite skupaj, če jih želite pomanjšati.



Povečava fotografije

- Ko gledate fotografijo, razširite dva prsta narazen, če jo želite povečati, ali pa ju stisnite skupaj, če jo želite pomanjšati.

Ogled diaproyekcije fotografij

- 1 Medtem ko si ogledujete fotografijo, tapnite zaslon, da se prikažejo orodne vrstice nato pa tapnite  > Diaproyekcija za začetek predvajanja vseh fotografij v albumu.
- 2 Če želite končati diaproyekcijo, tapnite fotografijo.

Ogled diaproyekcije fotografij z glasbo

- 1 Med ogledom fotografije tapnite zaslon, da prikažete orodne vrstice, in nato tapnite  > SensMe™ slideshow.
- 2 Izberite glasbo in temo, ki ju želite uporabiti za diaproyekcijo, in tapnite . Program Album analizira vaše fotografije in uporabi podatke o glasbi SensMe™ za predvajanje diaproyekcije.
- 3 Če želite začasno prekiniti predvajanje, tapnite zaslon za prikaz kontrolnikov in nato tapnite .

Predvajanje videoposnetka

- 1 V programu Album odprite zavihek **Slike** ali **Moji albumi**.
- 2 Uporabite mrežni pogled ali pogled seznama in poiščite videoposnetek, ki ga želite odpreti.
- 3 Tapnite videoposnetek, da ga predvajate.
- 4 Če kontrolniki za predvajanje niso prikazani, tapnite zaslon, jih prikažete. Če želite skriti kontrolnike, znova tapnite zaslon.

Prekinjanje videoposnetka

- 1 Ko se predvaja video, tapnite zaslon, če želite prikazati ukaze.
- 2 Tapnite .

Previjanje videoposnetkov naprej in nazaj

- 1 Ko se predvaja video, tapnite zaslon, če želite prikazati ukaze.
- 2 Povlecite oznako vrstice napredovanja v levo za previjanje nazaj ali desno za previjanje naprej.

Prilagajanje glasnosti predvajanja videoizrezka

- Pritisnite tipko za glasnost.

Souporaba in upravljanje fotografij in videoposnetkov

Fotografije in videoposnetke, ki ste jih shranili v napravo, lahko souporabite. Lahko pa jih tudi upravljate, in sicer na več načinov. S fotografijami lahko na primer delate v paketih, brišete fotografije in jih dodajate stikom.

- ! Elementov, ki so zaščiteni z avtorskimi pravicami, morda ne bo mogoče kopirati, poslati ali prenesti. Prav tako nekaterih elementov morda ne bo mogoče poslati, če je velikost datoteke prevelika.

Souporaba fotografije ali videoposnetka

- 1 Tapnite Album, poiščite in tapnite fotografijo ali videoposnetek, ki ga želite souporabiti.
- 2 Tapnite zaslon, da prikažete orodne vrstice, in nato tapnite .
- 3 Tapnite program, s katerim želite souporabiti fotografijo, in sledite korakom za pošiljanje.

Uporaba fotografije kot slike stika

- 1 Med ogledovanjem fotografije tapnite zaslon za prikaz orodnih vrstic, nato pa tapnite  > Uporabi kot > Slika stika.
- 2 Če ste pozvani, izberite **Imenik** > **Samo enkrat** in nato izberite stik.

Uporaba fotografije za ozadje

- 1 Med ogledovanjem fotografije tapnite zaslon za prikaz orodnih vrstic, nato pa tapnite  > **Uporabi kot > Ozadje**.
- 2 Sledite navodilom na zaslonu.

Sukanje fotografije

- 1 Med ogledovanjem fotografije tapnite zaslon za prikaz orodnih vrstic, nato pa tapnite .
- 2 Izberite **Zasukaj**. Fotografija se shrani v novi usmerjenosti.

Brisanje fotografije ali videoposnetka

- 1 Med ogledovanjem fotografije tapnite zaslon za prikaz orodnih vrstic, nato pa tapnite .
- 2 Tapnite **Izbriši**.

Delo s paketi fotografij ali videoposnetkov v programu Album

- 1 Medtem ko si ogledujete sličice fotografij in videoposnetkov v programu Album, tapnite , nato pa tapnite **Izbor elementov**.
- 2 Tapnite elemente, s katerimi želite delati. Izbrani elementi so označeni z modrim okvirjem.
- 3 Pri urejanju izbranih elementov uporabite orodja iz orodnih vrstic.

- 💡 Če želite aktivirati način izbire, se lahko tudi dotaknete elementa in ga pridržite, dokler njegov okvir ne postane moder. Nato lahko tapnete tudi druge elemente in jih izberete.

Analiziranje fotografij z obrazi v programu Album

V svoji napravi lahko analizirate fotografije z obrazi. Ko omogočite funkcijo analize fotografij, ta ostane vklopljena, nove fotografije pa se analizirajo med dodajanjem. Po končani analizi lahko fotografije določene osebe združite v eno mapo.

Vklop funkcije za analizo fotografij

- 1 Ko imate odprt Začetni zaslon, tapnite .
- 2 Poiščite in tapnite **Album > Moji albumi > Obrazi**.
- 3 Vse fotografije v napravi bodo analizirane in razvrščene v mapo »Neimenovani obrazi«.

Poimenovanje obraza

- 1 Na ploščici **Obrazi**, tapnite mapo **Obrazi brez imen** in poiščite mapo **Drugi obrazi** ter izberite obraz, ki ga želite poimenovati.
- 2 Tapnite **Dodajte ime**.
- 3 Vnesite ime in tapnite **Dokončano > Dodaj novo osebo**.

Urejanje imen obrazov

- 1 Ko si v celozaslonskem pogledu ogledujete obraz, tapnite zaslon, da prikažete orodne vrstice, in nato še  > **Urejanje oznak imen**.
- 2 Tapnite **V redu**.
- 3 Tapnite ime obraza, ki ga želite urediti.
- 4 Uredite ime in tapnite **Dokončano > Dodaj novo osebo**.



Urejanje fotografij v programu Urejevalnik fotografij

Fotografije, ki ste jih posneli s kamero, lahko uredite in na njih uporabite različne učinke. Spremenite lahko učinke svetlobe. Ko shranite spremenjeno fotografijo, izvirna in nespremenjena različica fotografije še vedno ostane v vaši napravi.



Urejanje fotografije

- Med ogledovanjem fotografije tapnite zaslon za prikaz orodnih vrstic, nato pa tapnite .

Obrezovanje fotografije

- 1 Med ogledovanjem fotografije tapnite zaslon za prikaz orodnih vrstic, nato pa tapnite .
- 2 Po potrebi izberite **Urejevalnik fotografij > Samo enkrat**.
- 3 Tapnite  > **Obreži**.
- 4 Tapnite , da izberete možnost.
- 5 Če želite prilagoditi okvir za obrezovanje, se dotaknite in pridržite rob okvirja. Ko kvadratki na robovih izginejo, povlecite navznoter ali navzven in tako spremenite velikost okvirja.
- 6 Če želite hkrati spremeniti velikost vseh stranic okvirja za obrezovanje, se dotaknite in pridržite enega od štirih kotov, da kvadratki na robovih izginejo, in nato povlecite okvir.
- 7 Če želite okvir za obrezovanje premakniti na drugo območje na fotografiji, se dotaknite okvirja in ga pridržite, nato pa ga povlecite na zeleno mesto.
- 8 Tapnite **Uveljavi obrezovanje**.
- 9 Če želite shraniti kopijo obrezane fotografije, tapnite **Shrani**.

Uporaba posebnih učinkov na fotografiji

- 1 Med ogledovanjem fotografije tapnite zaslon za prikaz orodnih vrstic, nato pa tapnite .
- 2 Po potrebi izberite **Urejevalnik fotografij > Samo enkrat**.
- 3 Tapnite  in izberite eno od možnosti.
- 4 Uredite fotografijo po svojih željah in nato tapnite **Shrani**.

Izboljšanje fotografije z dodatnimi nastavitvami

- 1 Med ogledovanjem fotografije tapnite zaslon za prikaz orodnih vrstic, nato pa tapnite .
- 2 Po potrebi izberite **Urejevalnik fotografij > Samo enkrat**.
- 3 Tapnite  in izberite eno izmed možnosti.
- 4 Če želite shraniti kopijo fotografije, ki ste jo uredili, tapnite **Shrani**.

Prilagajanje nastavitve svetlobe za fotografijo

- 1 Med ogledovanjem fotografije tapnite zaslon za prikaz orodnih vrstic, nato pa tapnite .
- 2 Po potrebi izberite **Urejevalnik fotografij > Samo enkrat**.
- 3 Tapnite  in izberite eno izmed možnosti.
- 4 Če želite shraniti kopijo fotografije, ki ste jo uredili, tapnite **Shrani**.

Nastavitev ravni nasičenosti barv na fotografiji

- 1 Med ogledovanjem fotografije tapnite zaslon za prikaz orodnih vrstic, nato pa tapnite .
- 2 Po potrebi izberite **Urejevalnik fotografij > Samo enkrat**.
- 3 Tapnite  in izberite eno izmed možnosti.
- 4 Če želite shraniti kopijo fotografije, ki ste jo uredili, tapnite **Shrani**.

Fotoalbumi

Na zavihku »Moji albumi« v programu Album so zbrani vsi vaši fotoalbumi, vključno z albumi s fotografijami in videoposnetki, zajetimi s kamero, kot tudi vsebina, ki jo souporabljate prek spletnih storitev, kot so PlayMemories, Picasa in Facebook. Prijavite se v te storitve in lahko boste upravljali vsebino, komentirali fotografije in videoposnetke ter si ogledovali komentarje svojih prijateljev. V programu Album lahko fotografijam dodate tudi geografske oznake, izvajate osnovna opravila urejanja in souporabljate vsebino prek brezžične tehnologije Bluetooth®, e-pošte ali sporočanja.



- | | |
|----|--|
| 1 | Prikaz fotografij in videoposnetkov s spletno storitvijo PlayMemories |
| 2 | Prikaz vseh fotografij in videoposnetkov, posnetih s kamero naprave |
| 3 | Prikaz vseh fotografij in videoposnetkov, shranjenih v notranjem pomnilniku naprave |
| 4 | Prikaz vseh fotografij in videoposnetkov, shranjenih na odstranljivi pomnilniški kartici |
| 5 | Prikaz fotografij na zemljevidu |
| 6 | Prikaz vseh fotografij v globalnem načinu |
| 7 | Prikaz fotografij in videoposnetkov v programu Picasa™ |
| 8 | Prikaz fotografij in videoposnetkov v storitvi Facebook™ |
| 9 | Prikaz vseh videoposnetkov z obrazi |
| 10 | Prikaz fotografij s spletno storitvijo Flickr™ |
| 11 | Za ogled vsebine se premaknite navzgor ali navzdol |

! Spletna storitev PlayMemories ni na voljo v vseh državah ali regijah.

Prikaz fotografij iz spletnih storitev v programu Album

- 1 Ko imate odprt Začetni zaslon, tapnite .
- 2 Poiščite in tapnite **Album > Moji albumi**.
- 3 Tapnite zeleno spletno storitev.
- 4 Tapnite **Poveži**. Prikazani so vsi spletni albumi, ki so na voljo in ste jih prenesli v storitev.
- 5 Tapnite kateri koli album za ogled njegove vsebine, nato pa v albumu tapnite fotografijo.
- 6 Če želite prikazati naslednjo fotografijo ali videoposnetek, podrsajte levo. Če si želite ogledati prejšnjo fotografijo ali videoposnetek, podrsajte desno.

Prikaz in dodajanje komentarjev za vsebino spletnih albumov

- 1 Med ogledovanjem fotografije iz spletnega albuma tapnite zaslon za prikaz orodnih vrstic, nato pa tapnite  za prikaz komentarjev.
- 2 V polje za vnos vnesite komentarje, nato tapnite **Napišite**.

"Všečkanje" fotografije ali videoposnetka v storitvi Facebook™

- Med ogledovanjem fotografij v enem izmed vaših albumov na omrežju Facebook™ tapnite zaslon za prikaz orodnih vrstic, nato pa tapnite  in v omrežju Facebook™ pokažite, da vam je všeč.

Ogled fotografij na zemljevidu

Postopek dodajanja informacij o lokaciji fotografijam se imenuje tudi zemljepisno označevanje. Fotografije si lahko ogledate na zemljevidu in jih označite ter prijateljem

in družini pokažete, kje ste bili, ko ste posneli določeno fotografijo. Preberite *Dodajanje zemljepisnega položaja fotografijam* na strani 78.

- Če ste vklopili zaznavanje lokacije in aktivirali geografske oznake, lahko fotografije neposredno označite za ogled na zemljevidu.



- 1 Iskanje lokacije na zemljevidu.
- 2 Prikaz menijskih možnosti.
- 3 Dvakrat tapnite, če želite povečati. Prste povlecite skupaj, če želite pomanjšati. Povlecite, če si želite ogledati različne točke zemljevida.
- 4 Skupina fotografij in/ali videoposnetkov, ki imajo geografsko oznako z isto lokacijo.
- 5 Sličice izbrane skupine fotografij in/ali videoposnetkov. Če si želite element ogledati na celotnem zaslonu, ga tapnite.

- Če ste na isti lokaciji zajeli več fotografij, se na zemljevidu prikaže samo ena. Skupno število fotografij se prikaže v zgornjem desnem kotu, na primer, . Če si želite ogledati vse fotografije skupine, tapnite naslovno fotografijo, nato pa tapnite eno od sličic na dnu zaslona.

Dodajanje geografske oznake fotografiji

- 1 Med ogledovanjem fotografije tapnite zaslon za prikaz orodnih vrstic, nato pa tapnite **Tapnite za nast. lok.** in odprite zaslon z zemljevidom.
- 2 Poiščite in tapnite zeleno lokacijo na zemljevidu, kamor želite uvrstiti fotografijo.
- 3 Če želite prilagoditi lokacijo fotografije, tapnite lokacijo na zemljevidu, kamor želite premakniti fotografijo.
- 4 Ko končate, tapnite **V** redu, da shranite geografsko oznako in se vrnete v pregledovalnik fotografij.

Ogled fotografij z zemljepisnimi oznakami na zemljevidu

- 1 Ko imate odprt Začetni zaslon, tapnite .
- 2 Poiščite in tapnite **Album > Moji albumi > Zemljevidi**.
- 3 Če si želite fotografijo ogledati v celozaslonskem načinu, jo tapnite.

Ogled fotografij z zemljepisnimi oznakami na zemljevidu

- 1 Ko imate odprt Začetni zaslon, tapnite .
- 2 Poiščite in tapnite **Album > Moji albumi > Zemlja**.
- 3 Če si želite fotografijo ogledati v celozaslonskem načinu, jo tapnite.

Spreminjanje geografske oznake fotografije

- 1 Ko si v programu Album ogledujete fotografijo na zemljevidu, se dotaknite in pridržite fotografijo, dokler njen okvir ne postane moder. Nato tapnite zeleno lokacijo na zemljevidu.
- 2 Tapnite **V** redu.

Spreminjanje pogleda zemljevidov

- Ko si ogledujete zemljevid v programu Album, tapnite , nato pa izberite **Klasičen pogled** ali **Satelitski pogled**.

Videoposnetki

Predvajanje videoposnetkov s programom Filmi

S programom Filmi lahko predvajate filme in drugo videovsebino, ki ste jih shranili ali prenesli v svojo napravo. S programom Filmi lahko pridobite tudi plakate, povzetke zgodb, informacije o zvrsti in podrobnosti o režiserju za vsak film. Filme lahko predvajate tudi v drugih napravah, ki imajo vzpostavljeno povezavo z istim omrežjem.

- ! Nekaterih videodatotek morda ne bo mogoče predvajati s programom Filmi.

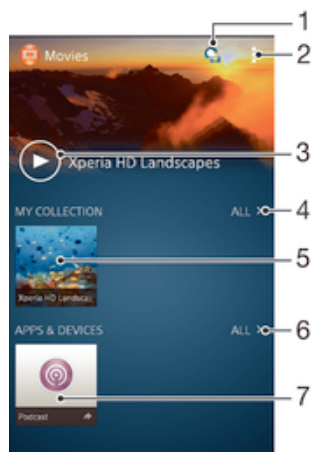

- 1 Odpiranje programa Video Unlimited
- 2 Prikaz menijskih možnosti
- 3 Tapnite, da predvajate nedavne videoposnetke
- 4 Iskanje videoposnetkov, ki ste jih prenesli ali shranili v napravo
- 5 Tapnite, da predvajate shranjene ali prenesene videoposnetke
- 6 Iskanje programov, ki ste jih prenesli ali shranili v napravo
- 7 Ogled naročenih ali prenesenih datotek v programu Poddaje

- ! Sony Entertainment Network s storitvama Video Unlimited in Music Unlimited ni na voljo v vseh državah/regijah. Potrebujete ločeno naročnino, za katero veljajo dodatni pogoji in določila.

Predvajanje videoposnetka v programu Filmi

- 1 Ko imate odprt Začetni zaslon, tapnite in nato poiščite ter tapnite **Filmi**.
- 2 Poiščite in tapnite videoposnetek, ki ga želite predvajati. Če se videoposnetek ne prikaže na zaslonu, na zavihku **Moja zbirka** tapnite **Vse** in nato poiščite ter tapnite videoposnetek, ki ga želite predvajati.
- 3 Če želite prikazati ali skriti ukaze, tapnite zaslon.
- 4 Če želite začasno prekiniti predvajanje, tapnite . Če želite nadaljevati predvajanje, pa tapnite .
- 5 Če želite previti nazaj, povlecite vrstico napredovanja levo. Če želite omogočiti hitro predvajanje, povlecite vrstico napredovanja desno.

Predvajane videoposnetka v zunanji napravi

- 1 Med predvajanjem videoposnetka, tapnite zaslon, če želite prikazati ukaze.
- 2 Tapnite > **Throw**.
- 3 Izberite zunanjo napravo, v kateri boste predvajali videoposnetek. Če ni na voljo nobena zunanja naprava, sledite navodilom na zaslonu za dodajanje naprave.

Spreminjanje nastavitev v programu Filmi

- 1 Ko imate odprt Začetni zaslon, tapnite  in nato poiščite ter tapnite **Filmi**.
- 2 Tapnite  > **Nastavitve**, nato po želji spremenite nastavitve.

Spreminjanje nastavitev zvoka med predvajanjem videoposnetka

- 1 Med predvajanjem videoposnetka tapnite zaslon, da se prikažejo ukazi.
- 2 Tapnite  in nato **Nastavitve zvoka**.
- 3 Označite potrditvena polja za nastavitve zvoka, ki jih želite vključiti.
- 4 Ko končate, tapnite **V redu**.

Skupna raba videoposnetka

- 1 Ko se predvaja videoposnetek, tapnite , nato pa tapnite **Souporaba**.
- 2 V meniju, ki se odpre, tapnite program, ki ga želite uporabiti za souporabo izbranega videoizrezka, nato pa upoštevajte ustrezne korake in ga pošljite.

Prenašanje videoposnetkov v napravo

Preden začnete uporabljati program Filmi, priporočamo, da iz naprav, kot je računalnik, v svojo napravo prenesete filme, TV-oddaje in ostalo videovsebino. Vsebino lahko prenesete na več načinov:

- Priključite napravo na računalnik s kablom USB in nato povlecite in spustite videodatoteke neposredno v program za upravljanje datotek v računalniku. Preberite razdelek *Upravljanje datotek z računalnikom* na strani 124.
- Če imate računalnik s sistemom Windows, lahko organizirate vsebino in prenašate videodatoteke iz računalnika v svojo napravo s programom Media Go™ družbe Sony™. Če želite izvedeti več in prenesti program Media Go™, obiščite spletno mesto <http://mediago.sony.com/enu/features>.
- Če imate računalnik Apple® Mac®, pa lahko za prenos videodatotek iz programa iTunes v svojo napravo uporabite program Sony™ Bridge for Mac. Če želite izvedeti več in prenesti program Sony™ Bridge for Mac, obiščite spletno mesto www.sonymobile.com/global-en/tools/bridge-for-mac/.

Upravljanje videovsebine

Ročno pridobivanje informacij o filmu

- 1 Prepričajte se, da ima naprava vzpostavljeno aktivno podatkovno povezavo.
 - 2 Ko imate odprt Začetni zaslon, tapnite  in nato poiščite ter tapnite **Filmi**.
 - 3 Na zavihku **Moja zbirka** tapnite **Vse**, da poiščete sličico datoteke, o kateri želite izvedeti več.
 - 4 Dotaknite se in pridržite sličico videoposnetka ter nato tapnite **Poišči informacije**.
 - 5 Če dobite poziv, napravi omogočite prenos podrobnosti o videoposnetku prek mobilne podatkovne povezave.
 - 6 V polju za iskanje vnesite ključne besede za videoposnetek in tapnite tipko za potrditev na tipkovnici. Vsi zadetki so prikazani na seznamu.
 - 7 Izberite rezultat iskanja in tapnite **Dokončano**. Prične se prenos informacij.
- ! V razdelku nastavitev označite polje **Pridob. podrobnosti videa**, če želite omogočiti samodejni prenos informacij o na novo dodanih videoposnetkih, kadar koli odprete program Filmi. Morda boste morali plačati stroške prenosa podatkov.
- 💡 Če prenesene informacije niso pravilne, znova zaženite iskanje z drugimi ključnimi besedami.

Čiščenje podatkov o videoposnetku

- 1 Ko imate odprt Začetni zaslon, tapnite  in nato poiščite ter tapnite **Filmi**.
- 2 Na zavihku **Moja zbirka** tapnite **Vse**, da poiščete videoposnetek, ki ga želite urediti.
- 3 Dotaknite se in pridržite sličico videoposnetka ter nato tapnite **Počisti informacije**.

Brisanje videoposnetka

- 1 Ko imate odprt začetni zaslon, tapnite , nato pa poiščite in tapnite **Filmi**.
- 2 Na zavihku **Moja zbirka** tapnite **Vse**, da poiščete videoposnetek, ki ga želite izbrisati.
- 3 Dotaknite se in pridržite sličico videoposnetka, nato pa v prikazanem seznamu tapnite **Izbriši**.
- 4 Znova tapnite **Izbriši**, da potrdite.



Storitev Video Unlimited

S storitvijo Video Unlimited si lahko izposojate in kupujete filme ali TV-oddaje, ki si jih lahko ogledate v napravi s sistemom Android™ in v računalniku ter napravi PlayStation® Portable (PSP®), PlayStation® 3 ali PlayStation® Vita. Izbirajte med najnovejšimi hollywoodskimi filmi, akcijskimi filmi, komedijami, filmsko klasiko in številnimi drugimi kategorijami.

Za izposajo ali nakup filmov s storitvijo Video Unlimited morate ustvariti račun za Video Unlimited. Če že imate omrežni račun PlayStation® ali račun za Sony Entertainment Network, lahko uporabite ta račun.

- ! Sony Entertainment Network s storitvama Video Unlimited in Music Unlimited ni na voljo na vseh tržiščih. Potrebna je posebna naročnina. Veljajo dodatni pogoji.

Uvod v program Video Unlimited

- 1 Ko imate odprt Začetni zaslon, tapnite .
- 2 Poiščite in tapnite .
- 3 Če prvič odpirate program Video Unlimited, na pozdravnem zaslonu tapnite **Nadaljuj** in po potrebi vnesite svoj datum rojstva, nato znova tapnite **Nadaljuj**, da odprete glavni zaslon programa Video Unlimited.
- 4 Tapnite  > **Vpis**, nato sledite navodilom na zaslonu, da se prijavite v svoj račun ali ustvarite nov račun, ki omogoča nakup ali izposajo filmov.

Povezljivost

Zrcaljenje zaslona naprave v televizor s kablom

Napravo lahko priključite na televizor s kabloma MHL ali HDMI in si tako ogledate vsebino, shranjeno v napravi, na zaslonu televizorja. Ko napravo na ta način priključite na združljiv televizor, se odpre program TV-zaganjalnik. S tem programom predvajate predstavnostne datoteke naprave na televizorjih in drugih napravah.

- 💡 Kabel in vmesnik morate kupiti ločeno.

Ogled vsebine naprave na TV-sprejemniku, ki podpira vhod MHL

- 1 Napravo priključite na TV-sprejemnik s kablom MHL.  Ko je naprava priključena na TV-sprejemnik, se v vrstici stanja naprave prikaže .
- 2 Program **Zaganjalnik televizije** se zažene samodejno. Sledite navodilom za ogled predstavnostnih datotek na TV-sprejemniku.

Ogled vsebine naprave na televizorju z vhodom HDMI™

- 1 Napravo priključite na vmesnik MHL, vmesnik pa na napajanje USB.
- 2 Priključite vmesnik na televizor s kablom HDMI™.  se prikaže v vrstici stanja naprave, potem ko je bila vzpostavljena povezava.
- 3 Program **Zaganjalnik televizije** se zažene samodejno. Sledite navodilom za ogled predstavnostnih datotek na televizorju.

Ogled pomoči za uporabo daljinskega upravljalnika TV-sprejemnika

- 1 Ko je naprava priključena na TV-sprejemnik, povlecite vrstico stanja navzdol, da odprete podokno z obvestili.
- 2 Tapnite **Priključen prek MHL-ja**.

- 💡 Ali pa pritisnete rumeni gumb na daljinskem upravljalniku TV-sprejemnika, da odprete podokno z obvestili.

Prekinjanje povezave med napravo in TV-sprejemnikom

- Izključite kabel MHL™ ali vmesnik MHL iz naprave.

Brezžično zrcaljenje zaslona naprave na televizor

S funkcijo zrcaljenja zaslona lahko zaslon naprave prikažete na televizorju ali velikem zaslonu brez kableske povezave. Tehnologija Wi-Fi Direct™ omogoči brezžično povezavo med napravama, tako da lahko svoje priljubljene fotografije pregledujete iz ležalnika v dnevni sobi. Funkcijo lahko uporabite tudi za poslušanje glasbe s svoje naprave prek zvočnikov televizorja.

- ! Če želite zagotoviti delovanje te funkcije, mora vaš televizor podpirati zrcaljenje zaslona na osnovi standarda Wi-Fi CERTIFIED Miracast™. Če vaš televizor ne podpira zrcaljenja zaslona, morate kupiti vmesnik za brezžični prikaz.
- ! Kadar uporabljate zrcaljenje zaslona, se lahko kakovost slike včasih poslabša, če pride do motenj iz drugega omrežja Wi-Fi®.

Zrcaljenje zaslona naprave na zaslon televizorja

- 1 **TV:** upoštevajte navodila za uporabo televizorja za vklop funkcije zrcaljenja zaslona.
 - 2 **Naprava:** ko imate odprt Začetni zaslon, tapnite .
 - 3 Poiščite in tapnite **Nastavitve > Povezljivost naprave Xperia™ > Zrcaljenje zaslona**.
 - 4 Tapnite **Vklopi zrcaljenje zaslona** in izberite napravo, v katero želite zrcaliti vsebino.
- ! Če želite uporabiti funkcijo zrcaljenja zaslona, pazite, da ne prekrijete območja z anteno Wi-Fi/na napravi.
- ! Če želite zagotoviti delovanje te funkcije, mora vaš televizor podpirati zrcaljenje zaslona na osnovi standarda Wi-Fi CERTIFIED Miracast™.

Souporaba vsebine z napravo z oznako DLNA Certified™

Predstavnostno vsebino si lahko ogledate ali jo predvajate v svoji napravi ali drugih napravah, npr. TV-sprejemniku, ali računalniku. Če želite omogočiti souporabo vsebine, morajo imeti naprave oznako DLNA Certified™ družbe Digital Living Network Alliance, vse naprave pa morajo imeti vzpostavljeno povezavo z istim omrežjem Wi-Fi®. V svoji napravi si lahko ogledate in predvajate tudi vsebino iz drugih naprav z oznako DLNA Certified™.

Ko nastavite souporabo vsebine med napravami, lahko na primer v napravi poslušate glasbene datoteke, shranjene v domačem računalniku, ali si fotografije, posnete s kamero naprave, ogledate na velikem zaslonu TV-sprejemnika.

Predvajanje datotek iz drugih naprav z oznako DLNA Certified™ v napravi

Kadar predvajate datoteke iz druge naprave z oznako DLNA Certified™ v svoji napravi, ta druga naprava deluje kot strežnik. To pomeni, da ta naprava souporablja vsebino prek omrežja. V strežniški napravi mora biti omogočena funkcija za souporabo vsebine in vaši napravi omogočiti dostop. Poleg tega mora imeti vzpostavljeno povezavo z istim omrežjem Wi-Fi® kot vaša naprava.

Predvajanje skladbe, ki je v souporabi v napravi

- 1 Prepričajte se, da je naprava, s katero želite souporabljati datoteke, povezana v isto omrežje Wi-Fi® kot vaša naprava.
- 2 Ko imate odprt Začetni zaslon, tapnite  in nato poiščite ter tapnite **WALKMAN**.
- 3 Na seznamu izberite povezano napravo.
- 4 V mapah v povezani napravi poiščite in izberite skladbo, ki jo želite predvajati. Skladba se samodejno začne predvajati.

Predvajanje videoposnetka, ki je v souporabi v napravi

- 1 Prepričajte se, da je naprava, s katero želite souporabljati datoteke, povezana v isto omrežje Wi-Fi® kot vaša naprava.
- 2 Ko imate odprt Začetni zaslon, tapnite  in nato poiščite ter tapnite **Filmi**.
- 3 Na seznamu izberite povezano napravo.
- 4 V mapah v povezani napravi poiščite in izberite videoposnetek, ki ga želite predvajati.

Ogled fotografije v souporabi v napravi

- 1 Preverite, ali ima naprava, s katero želite souporabljati datoteke, vzpostavljeno povezavo z istim omrežjem Wi-Fi® kot vaša naprava.
- 2 Na zaslonu Začetni zaslon tapnite .
- 3 Poiščite in tapnite **Album > Moji albumi**. Prikažejo se vsi razpoložljivi spletni albumi in povezane naprave.
- 4 Izberite napravo na seznamu povezanih naprav.
- 5 V mapah v povezani napravi poiščite in izberite fotografijo, ki si jo želite ogledati.

Priprava za predvajanje vsebine iz naprave v napravah z oznako DLNA Certified™

Če si želite predstavnostne datoteke iz naprave ogledati ali jih predvajati v drugih napravah z oznako DLNA Certified™, morate v svoji napravi najprej nastaviti souporabo datotek. Naprave, s katerimi souporabljate vsebino, se imenujejo odjemalske naprave. Kot odjemalske naprave lahko delujejo npr. TV-sprejemnik, računalnik ali tablični računalnik. Ko vaša naprava omogoča uporabo vsebine odjemalskim napravam, deluje kot predstavnostni strežnik. Ko v napravi nastavite souporabo datotek, morate odjemalskim napravam podeliti tudi dovoljenje za dostop. Naprave, ki jim omogočite dostop, se prikažejo kot registrirane naprave. Naprave, ki čakajo na dovoljenje za dostop, so navedene kot čakajoče naprave.

Prekinitev souporabe datotek z drugimi napravami DLNA Certified™

- 1 Odprite Začetni zaslon in tapnite ☰.
- 2 Poiščite in tapnite **Nastavitve > Povezljivost naprave Xperia™ > Nastavitve predstavnega strežnika**.

Nastavitev dovoljenj za dostop za čakajočo napravo

- 1 Odprite Začetni zaslon in tapnite ☰.
- 2 Poiščite in tapnite **Nastavitve > Povezljivost naprave Xperia™ > Nastavitve predstavnega strežnika**.
- 3 Na seznamu **Naprave na čakanju** izberite napravo.
- 4 Izberite dovoljenje za raven dostopa.

Spreminjanje imena registrirane naprave

- 1 Ko imate odprt Začetni zaslon, tapnite ☰.
- 2 Poiščite in tapnite **Nastavitve > Povezljivost naprave Xperia™ > Nastavitve predstavnega strežnika**.
- 3 Na seznamu **Registrirane naprave** izberite napravo in nato izberite **Spremeni ime**.
- 4 Vnesite novo ime naprave.

Spreminjanje ravni dostopa registrirane naprave

- 1 Ko imate odprt Začetni zaslon, tapnite ☰.
- 2 Poiščite in tapnite **Nastavitve > Povezljivost naprave Xperia™ > Nastavitve predstavnega strežnika**.
- 3 Na seznamu **Registrirane naprave** izberite napravo.
- 4 Tapnite **Spremeni raven dostopa** in izberite eno od možnosti.

Pomoč za souporabo vsebine z drugimi napravami DLNA Certified™





- 1 Odprite Začetni zaslon in tapnite ☰.
- 2 Poiščite in tapnite **Nastavitve > Povezljivost naprave Xperia™ > Nastavitve predstavnega strežnika**.
- 3 Tapnite ?.

Predvajanje datotek na napravi za predvajanje predstavnosti



S tehnologijo DLNA™ lahko prenesete predstavnostno vsebino, shranjeno na napravi, na drugo napravo, ki ima vzpostavljeno povezavo z istim omrežjem Wi-Fi®. Ta druga naprava mora podpirati delovanje kot naprava DMR (Digital Media Renderer), kar pomeni, da lahko upodobi ali predvaja vsebino, ki jo prejme iz vaše naprave. Naprava DMR je lahko na primer TV-sprejemnik, ki podpira funkcijo DLNA, ali računalnik z operacijskim sistemom Windows® 7 ali novejšo različico.

- ! Nastavitve za omogočanje funkcije za upravljanje digitalnih pravic (DMR) se lahko razlikujejo glede na napravo, ki jo uporabljate. Za dodatne informacije si oglejte navodila za uporabo za ustrezno napravo.
- ! Vsebine z upravljanjem digitalnih pravic (DRM) ni mogoče predvajati na napravi za predvajanje predstavnosti s pomočjo tehnologije DLNA™.

Ogled fotografij ali videoposnetkov naprave v napravi DMR

- 1 Prepričajte se, da ste pravilno nastavili napravo DMR in da ima vzpostavljeno povezavo z istim omrežjem Wi-Fi® kot vaša naprava.
 - 2 Ko imate odprt Začetni zaslon, tapnite .
 - 3 Poiščite in tapnite **Album**.
 - 4 Poiščite in odprite datoteko, ki si jo želite ogledati.
 - 5 Tapnite zaslon, da se prikažejo orodne vrstice in tapnite  ter izberite napravo DMR, s katero želite souporabljati vsebino. Izbrane datoteke se začnejo predvajati v časovnem zaporedju v napravi, ki ste jo izbrali.
 - 6 Če želite prekiniti povezavo z napravo DMR tapnite  in izberite svojo napravo. Predvajanje datoteke v napravi DMR se ustavi, vendar se še naprej predvaja v vaši napravi.
-  Souporabljate lahko tudi videoposnetek iz programa Filmi v napravi; tapnite videoposnetek in nato tapnite .

Predvajanje skladbe iz vaše naprave v napravi DMR

- 1 Prepričajte se, da ste pravilno nastavili napravo DMR in da ima vzpostavljeno povezavo z istim omrežjem Wi-Fi® kot vaša naprava.
- 2 Ko imate odprt Začetni zaslon, tapnite  in nato poiščite ter tapnite **WALKMAN**.
- 3 Izberite kategorijo glasbe in poiščite skladbo, ki jo želite souporabiti, nato pa jo tapnite.
- 4 Tapnite  in izberite napravo DMR, s katero želite souporabljati vsebino. V izbrani napravi se skladba predvaja samodejno.
- 5 Če želite prekiniti povezavo z napravo DMR tapnite  in izberite svojo napravo. Predvajanje skladbe v napravi DMR se ustavi, vendar se še naprej predvaja v vaši napravi.

Igranje iger na televizorju z brezžičnim krmilnikom DUALSHOCK™3

Na zaslonu televizorja lahko predvajate igre PlayStation® Mobile, ki jih imate shranjene v napravi, in jih upravljate z brezžičnim krmilnikom DUALSHOCK™3. Najprej morate vzpostaviti povezavo med brezžičnim krmilnikom DUALSHOCK™3 in svojo napravo, nato pa s kablom priključite napravo na TV.



-  Če želite vzpostaviti povezavo med brezžičnim krmilnikom DUALSHOCK™3 in svojo napravo, potrebujete vmesnik USB On-The-Go.

Vzpostavitev povezave z brezžičnim krmilnikom DUALSHOCK™3

- 1 Prepričajte se, da imate v napravi vklopljeno funkcijo Bluetooth®.
- 2 Na napravo priključite vmesnik USB On-The-Go (OTG).
- 3 Brezžični krmilnik DUALSHOCK™3 priključite na vmesnik ITG s kablom USB.
- 4 Ko se v vrstici stanja na zaslonu naprave zgoraj prikaže **Krmilnik je povezan (žični)**, izključite kabel USB.
- 5 Brezžična povezava je vzpostavljena, ko se v vrstici stanja prikaže **Krmilnik je povezan (brezžični)**.

NFC

S tehnologijo NFC souporablajte podatke, kot so videoposnetki, fotografije, naslovi spletnih strani, glasbene datoteke ali stiki, z drugimi napravami. Tehnologijo NFC lahko uporabite tudi za optično branje oznak, ki dajejo več informacij o izdelku ali storitvi, ter oznak, ki aktivirajo določene funkcije v napravi.



NFC je brezžična tehnologija z največjim dosegom 1 cm, zato je treba napravi, ki souporabljata podatke, držati blizu skupaj. Preden lahko uporabite tehnologijo NFC, morate vklopiti funkcijo NFC, zaslon vaše naprave pa mora biti aktiven.

- ! Tehnologija NFC morda ni na voljo v vseh državah in/ali regijah.



Vklop funkcije NFC

- 1 Ko imate odprt Začetni zaslon, tapnite .
- 2 Poiščite in tapnite **Nastavitve > Več ...**
- 3 Potrdite potrditveno polje **NFC**.

Souporaba stika z drugo napravo prek tehnologije NFC

- 1 V obeh napravah mora biti vklopljena funkcija NFC, zaslon v obeh napravah pa mora biti aktiven.
- 2 Če želite prikazati stike, odprite Začetni zaslon, tapnite  in nato še .
- 3 Tapnite stik, ki ga želite souporabljeti.
- 4 Pridržite svojo napravo in napravo za sprejemanje tako, da sta z zadnjo stranjo obrnjena druga proti drugi. Tako omogočite, da se območja za zaznavanje NFC obeh naprav dotikata. Ko je povezava z napravami vzpostavljena, se prikaže sličica stika.
- 5 Tapnite sličico za začetek prenosa.
- 6 Po dokončanem prenosu se na zaslonu naprave, ki je prejela stik, prikažejo podatki o stiku, ki so tudi shranjeni v to napravo.



Souporaba glasbene datoteke z drugo napravo prek tehnologije NFC

- 1 Vaša naprava in naprava za prejemanje morata imeti vključeno funkcijo NFC, prav tako morata biti aktivna zaslona na obeh napravah.
- 2 Če želite odpreti program WALKMAN™, tapnite , nato poiščite in tapnite .
- 3 Izberite kategorijo glasbe in poiščite skladbo, ki jo želite souporabiti.
- 4 Če želite predvajati skladbo, jo tapnite. Nato tapnite , da začasno prekinete predvajanje skladbe. Prenos poteka tako med predvajanjem kot začasno prekinitvijo skladbe.
- 5 Pridržite svojo napravo in napravo za sprejemanje tako, da sta z zadnjo stranjo obrnjena druga proti drugi. Tako omogočite, da se območja za zaznavanje NFC obeh naprav dotikata. Ko je povezava z napravami vzpostavljena, se prikaže sličica skladbe.
- 6 Tapnite sličico za začetek prenosa.
- 7 Ko je prenos končan, se glasbena datoteka prične nemudoma predvajati v napravi za sprejemanje. Hkrati se datoteka shrani v napravo za sprejemanje.

Souporaba fotografije ali videoposnetka z drugo napravo prek tehnologije NFC

- 1 V obeh napravah mora biti vklopljena funkcija NFC, zaslon v obeh napravah pa mora biti aktiven.
- 2 Če si želite ogledati fotografije in videoposnetke v napravi, odprite Začetni zaslon, tapnite  in poiščite ter tapnite **Album**.
- 3 Tapnite fotografijo ali videoposnetek, ki ga želite souporabiti.
- 4 Pridržite svojo napravo in napravo za sprejemanje tako, da sta z zadnjo stranjo obrnjena druga proti drugi. Tako omogočite, da se območja za zaznavanje NFC obeh naprav dotikata. Ko je povezava z napravami vzpostavljena, se prikaže sličica skladbe.
- 5 Tapnite sličico za začetek prenosa.
- 6 Po dokončanem prenosu se fotografija ali videoposnetek prikaže na zaslonu naprave, ki je prejela datoteko. Hkrati pa je element shranjen v napravo, ki je prejela datoteko.

Souporaba spletnega naslova z drugo napravo prek tehnologije NFC

- 1 V obeh napravah mora biti vklopljena funkcija NFC, zaslon v obeh napravah pa mora biti aktiven.
- 2 Ko imate odprt Začetni zaslon, tapnite .
- 3 Če želite odpreti spletni brskalnik, poiščite in tapnite .
- 4 Naložite spletno stran, ki jo želite souporabljati.
- 5 Pridržite svojo napravo in napravo za sprejemanje tako, da sta z zadnjo stranjo obrnjena druga proti drugi. Tako omogočite, da se območja za zaznavanje NFC obeh naprav dotikata. Ko je povezava z napravami vzpostavljena, se prikaže sličica skladbe.
- 6 Tapnite sličico za začetek prenosa.
- 7 Po dokončanem prenosu se spletna stran prikaže na zaslonu naprave, ki je prejela spletno stran.

Optično branje oznak NFC

Z napravo lahko optično preberete različne oznake NFC. Optično lahko na primer preberete oznake, ki so vdelane na plakatih, oglasih ali poleg izdelkov v trgovini. Prejemate lahko dodatne informacije, kot je spletni naslov.

Optično branje oznake NFC

- 1 V napravi mora biti vklopljena funkcija NFC, zaslon pa mora biti aktiven.
- 2 Napravo postavite nad oznako, tako da se območje zaznavanja NFC na napravi dotika oznake. Naprava optično prebere oznako in prikaže zbrano vsebino. Tapnite vsebino oznake, če jo želite odpreti.

Vzpostavljanje povezave z napravo, ki je združljiva s tehnologijo NFC

Napravo lahko povežete z drugimi napravami, ki so združljive s tehnologijo NFC in jih izdeluje Sony, npr. z zvočniki ali slušalkami. Pri vzpostavljanju te vrste povezave si za več informacij oglejte navodila za uporabo, v katerem so navedene združljive naprave.

- ! Če želite omogočiti delovanje povezave, boste morda v obeh napravah morali aktivirati Wi-Fi® ali Bluetooth®.

Brezžična tehnologija Bluetooth®

Uporabite funkcijo Bluetooth® za pošiljanje datotek drugim napravam, ki so združljive s tehnologijo Bluetooth®, ali pa za povezovanje z napravami za prostoročno uporabo. Vklopite funkcijo Bluetooth® v napravi in ustvarite brezžične povezave z drugimi združljivimi napravami Bluetooth®, na primer računalniki, prostoročno opremo in telefoni. Povezava Bluetooth® deluje bolje znotraj 10-metrskega dosega brez vmesnih

trdnih predmetov. V nekaterih primerih morate ročno seznaniti svojo napravo z drugimi napravami Bluetooth®.

- ! Interoperabilnost in združljivost naprav Bluetooth® je različna.

Vklop funkcije Bluetooth® in nastavitve vidljivosti naprave

- 1 Odprite Začetni zaslon in tapnite ☰.
- 2 Poiščite in tapnite **Nastavitve**.
- 3 Tapnite stikalo za vklop/izklop zraven **Bluetooth**, da vklopite funkcijo Bluetooth®.
- 4 Tapnite **Bluetooth**. Prikazeta se vaša naprava in seznam razpoložljivih naprav Bluetooth®.
- 5 Če želite, da ostale naprave Bluetooth® lahko vidijo vašo napravo, tapnite ime naprave.

Prilagoditev časa vidljivosti vaše naprave za druge naprave Bluetooth®

- 1 Ko imate odprt Začetni zaslon, tapnite ☰.
- 2 Poiščite in tapnite **Nastavitve > Bluetooth**.
- 3 Pritisnite ☰ in izberite **Časovna omejitev vidnosti**.
- 4 Izberite eno od možnosti.

Poimenovanje naprave

Svojo napravo lahko poimenujete. To ime se prikaže drugim napravam po tem, ko ste vklopili funkcijo Bluetooth® in nastavili svojo napravo kot vidno.

Poimenovanje naprave

- 1 Prepričajte se, da je funkcija Bluetooth® vklopljena.
- 2 Ko imate odprt Začetni zaslon, tapnite ☰.
- 3 Poiščite in tapnite **Nastavitve > Bluetooth**.
- 4 Tapnite ☰ in izberite **Preimenuj telefon**.
- 5 Vnesite ime svoje naprave.
- 6 Tapnite **Preimenuj**.

Seznanjanje naprave z drugo napravo Bluetooth®

Ko svojo napravo seznanite z drugo napravo, lahko npr. svojo napravo povežete s slušalkami Bluetooth® ali kompletom za avto Bluetooth® in prek teh naprav souporabljate glasbo.

Ko svojo napravo seznanite z drugo napravo Bluetooth®, si naprava zapomni to seznanjanje. Ko seznanjate telefon z napravo Bluetooth®, boste morda morali vnesti geslo. Vaša naprava samodejno preveri, ali je splošno geslo 0000 pravilno. Če ni, preberite navodila za uporabo za vašo napravo Bluetooth®, kjer boste izvedeli pravilno geslo naprave. Ko naslednjič vzpostavite povezavo s seznanjeno napravo Bluetooth®, vam ni treba znova vnesti gesla.

- ! Pri nekaterih napravah Bluetooth®, na primer pri večini slušalk Bluetooth®, morate napravo seznaniti in povezati z drugo napravo.
- ! Napravo lahko seznanite z različnimi napravami Bluetooth®, vendar lahko hkrati vzpostavite povezavo z le enim profilom Bluetooth®.



Seznanjanje naprave z drugo napravo Bluetooth®

- 1 Prepričajte se, da je v napravi, ki jo želite seznaniti, vklopljena funkcija Bluetooth® in da vašo napravo lahko vidijo druge naprave Bluetooth®.
- 2 Odprite Začetni zaslon naprave in tapnite .
- 3 Poiščite in tapnite **Nastavitve > Bluetooth**. Na seznamu so prikazane vse naprave Bluetooth®, ki so na voljo.
- 4 Tapnite napravo Bluetooth®, ki jo želite seznaniti.
- 5 Če je zahtevano, vnesite kodo ali potrdite enako kodo na obeh napravah. Vaša naprava je seznanjena z drugo napravo.

Vzpostavitev povezave med napravo in napravo Bluetooth®

- 1 Ko imate odprt Začetni zaslon, tapnite .
- 2 Poiščite in tapnite **Nastavitve > Bluetooth**.
- 3 Tapnite napravo Bluetooth®, s katero želite vzpostaviti povezavo.

Preklic seznanjanja z napravo Bluetooth®

- 1 Odprite Začetni zaslon in tapnite .
- 2 Poiščite in tapnite **Nastavitve > Bluetooth**.
- 3 V razdelku **Povezane naprave**, tapnite  poleg imena naprave, za katero želite preklicati seznanjanje.
- 4 Tapnite **Onemogoči seznanjanje z napravo**.

Pošiljanje in prejemanje elementov s tehnologijo Bluetooth®

Souporablajte elemente z drugimi napravami, ki so združljive s tehnologijo Bluetooth®, kot so telefoni ali računalniki. S pomočjo funkcije Bluetooth® lahko prejimate in pošiljate različne vrste elementov, denimo:

- fotografije in videoposnetke
- glasbo in ostale zvočne datoteke
- imenik
- spletne strani



Pošiljanje elementov s funkcijo Bluetooth®

- 1 **Naprava za sprejemanje:** Poskrbite, da je funkcija Bluetooth® vklopljena in da je naprava vidna drugim napravam Bluetooth®.
- 2 **Naprava za pošiljanje:** Na svojem telefonu odprite aplikacijo, ki vsebuje predmet, ki ga želite poslati, ter se premaknite do njega.
- 3 Glede na program in element, ki ga želite poslati, se boste morda morali npr. dotakniti predmeta in ga pridržati, ga odpreti ter pritisniti . Obstajajo lahko tudi drugi načini pošiljanja predmeta.
- 4 Izberite **Bluetooth**.
- 5 Vklopite Bluetooth®, če vas naprava pozove k temu.
- 6 Tapnite ime naprave za sprejemanje.
- 7 **Naprava za sprejemanje:** Po potrebi sprejmite povezavo.
- 8 **Naprava za pošiljanje:** Če ste pozvani, potrdite prenos na napravo za sprejemanje.
- 9 **Naprava za sprejemanje:** Sprejmite dohodni element.

Sprejemanje elementov s funkcijo Bluetooth®

- 1 Poskrbite, da je funkcija Bluetooth® vklopljena in da vašo napravo lahko vidijo druge naprave Bluetooth®.
- 2 Naprava za pošiljanje začne pošiljati podatke v vašo napravo.
- 3 Če ste pozvani, v obe napravi vnesite isto geslo ali potrdite predlagano kodo.
- 4 Ko vas sistem obvesti o dohodni datoteki, povlecite vrstico stanja navzdol in tapnite obvestilo, da sprejmete prenos datoteke.
- 5 Če želite začeti prenos datoteke, tapnite **Sprejmi**.
- 6 Če želite prikazati napredek prenosa, povlecite stanje vrstice navzdol.
- 7 Če želite odpreti prejeti element, pa povlecite vrstico stanja navzdol in tapnite ustrezno obvestilo.

Ogled datotek, prejetih s tehnologijo Bluetooth®

- 1 Ko imate odprt Začetni zaslon, tapnite .
- 2 Poiščite in tapnite **Nastavitve > Bluetooth**.
- 3 Pritisnite  in izberite **Pokaži prejete datoteke**.

Pametni programi in funkcije, s katerimi boste prihranili čas

Nadzor dodatkov in nastavitev s programom Smart Connect

S programom Smart Connect lahko nastavite, kaj se zgodi v napravi, ko priključite ali izključite dodatno opremo. Nastavite lahko, da se zažene program Radio FM vsakič, ko priključite slušalke.

Smart Connect lahko uporabite tudi za nastavitve določenega dejanja ali skupine dejanj, ki se zaženejo v napravi ob določenem času dneva. Ko priključite slušalke, na primer med 7. in 9. uro zjutraj, lahko določite naslednje:



- zažene se program WALKMAN;
- spletni brskalnik odpre jutranji časopis in
- glasnost zvonjenja je nastavljena na vibriranje.

S programom Smart Connect lahko prav tako upravljate dodatke, kot so oznake SmartTag in ura SmartWatch. Podrobnosti o določenem dodatku najdete v navodilih za uporabo.



- 1 Tapnite, da prikazete vse dodane naprave
- 2 Dodajanje naprave ali dogodka
- 3 Prikaz menijskih možnosti
- 4 Tapnite, da prikazete vse dodane dogodke
- 5 Tapnite, da aktivirate dogodek
- 6 Tapnite, da prikazete podrobnosti dogodka

Ustvarjanje dogodka Smart Connect

- 1 Ko imate odprt Začetni zaslon, tapnite  in nato poiščite ter tapnite .
 - 2 Če boste program Smart Connect zagnali prvič, tapnite **V redu**, da zaprete uvodni zaslon.
 - 3 Na zavihku **Dogodki** tapnite **+**.
 - 4 Če dogodek ustvarjate prvič, znova tapnite **V redu**, da zaprete uvodni zaslon.
 - 5 Dodajte pogoje, ki morajo biti doseženi, da se sproži dogodek. Pogoj lahko predstavlja povezava z dodatkom, določen časovni interval ali oboje.
 - 6 Tapnite **→**, če želite nadaljevati.
 - 7 Dodajte dejanje, za katerega želite, da se izvede, ko povežete dodatek, in po želji nastavite druge nastavitve.
 - 8 Tapnite **→**, če želite nadaljevati.
 - 9 Določite ime dogodka in tapnite **Dokon.**
-  Če želite dodati dodatno opremo Bluetooth®, jo morate najprej seznaniti s svojo napravo.

Urejanje dogodka Smart Connect

- 1 Zaženite program Smart Connect.
- 2 Na zavihku **Dogodki** tapnite dogodek.
- 3 Če so dogodki izklopljeni, drsnik povlecite v desno, da jih vklopite.
- 4 Tapnite **Uredi**, nato po želji prilagajajte nastavitve.

Brisanje dogodka

- 1 Zaženite program Smart Connection.
 - 2 Na zavihku **Dogodki** se dotaknite dogodka, ki ga želite izbrisati, in ga pridržite; nato tapnite **Izbriši dogodek**.
 - 3 Tapnite **Izbriši**, da potrdite.
-  Ali pa odprite dogodek, ki ga želite izbrisati, in nato tapnite **Izbriši dogodek > Izbriši**.

Upravljanje naprav

Uporabite program Smart Connect, s katerim lahko upravljate številne pametne pripomočke, ki jih lahko priključite na napravo, na primer oznake SmartTag, ura SmartWatch in slušalka Smart Wireless Headset pro družbe Sony. Program Smart Connect prenese zahtevane programe in poišče programe tretjih oseb, ko so ti na voljo. Naprave, katere ste v preteklosti že priključili, so prikazane na seznamu, kjer si lahko ogledate podrobnosti o funkcijah za posamezno napravo.

Seznanjanje dodatka in vzpostavljanje povezave z njim

- 1 Zaženite program Smart Connection. Če boste program Smart Connect zagnali prvič, tapnite **V redu**, da zaprete uvodni zaslon.
- 2 Tapnite **Naprave** in nato **+**.
- 3 Tapnite **V redu**, da začnete iskati naprave.
- 4 Na seznamu z rezultati iskanja tapnite ime naprave, ki jo želite dodati.

Prilagajanje nastavitve povezanega dodatka

- 1 Seznanite dodatek in vzpostavite povezavo med dodatkom in napravo.
- 2 Zaženite program Smart Connection.
- 3 Tapnite **Naprave**, nato tapnite ime priključenega dodatka.
- 4 Prilagodite zelene nastavitve.

Uporaba naprave kot središča za dobro počutje s tehnologijo ANT+™

Svojo napravo lahko uporabljate z izdelki za zdravje in dobro počutje, ki podpirajo tehnologijo ANT+™. Če npr. pri teku uporabljate merilec srčnega utripa in pedometer (za merjenje hitrosti in razdalje), ki sta združljiva s tehnologijo ANT+™, lahko v svoji napravi zbirate vse podatke vadbe. Nato lahko analizirate svoj tek in odkrijete načine, kako izboljšati vadbo.

V trgovini Google Play™ lahko prenesete številne programe, združljive s športnimi napravami in napravami za prosti čas, ki uporabljajo tehnologijo ANT+™. Če želite več informacij o izdelkih, ki so združljivi s tehnologijo ANT+™, obiščete spletno mesto www.thisisant.com/directory.

Uporaba naprave kot denarnice

V napravi lahko uporabljate programe in storitve denarnice, v katere shranite podatke o kreditnih in debetnih karticah ter druge informacije, ter tako omogočite plačevanje dobrin, ne da bi posegli po pravi denarnici. V napravo lahko shranjujete tudi informacije o posebnih ponudbah.

Če želite plačevati z mobilno napravo, se vpišete v storitev za plačevanje z denarnico. Ponuja jo lahko Google ali vaš omrežni operater. Če želite več informacij o storitvah denarnice, se obrnite na ponudnika storitev. Več o storitvi Google Denarnica™ si lahko preberete na spletnem mestu <http://support.google.com/wallet/>.

- ! Storitve mobilnega plačevanja niso na voljo v vseh regijah.

Potovanja in zemljevidi

Uporaba lokacijskih storitev

Z lokacijskimi storitvami lahko programi, kot sta Zemljevid in Kamera, pri določevanju vaše približne lokacije uporabljajo informacije mobilnih omrežij in omrežij Wi-Fi® kot tudi informacije GPS (globalni sistem za določanje položaja). Če se ne nahajate na odprtem, bo vaša naprava za določevanje lokacije uporabila funkcijo Wi-Fi®. In če niste v dosegu omrežja Wi-Fi®, bo naprava določila vašo lokacijo z mobilnim omrežjem.

Če želite z napravo določiti svojo lokacijo, morate omogočiti lokacijske storitve.

Omogočanje lokacijskih storitev

- 1 Ko imate odprt Začetni zaslon, tapnite ☰.
- 2 Poiščite in tapnite **Nastavitve > Lokacija**.
- 3 Drsnik poleg možnosti **Lokacija** povlecite na desno.
- 4 Dvakrat tapnite **Strinjam se**, da potrdite.

! Ko omogočite lokacijske storitve, so privzeto omogočeni **Sateliti GPS** in **Googlova lokacijska storitev**. Posamezno možnost lahko onemogočite ročno.

Omogočanje Googlovim programom, da dostopajo do vaše lokacije

- 1 Ko imate odprt Začetni zaslon, tapnite ☰.
- 2 Poiščite in tapnite **Nastavitve > Google > Nastavitve lokacije**.
- 3 Drsnik poleg možnosti **Omog. Google pr., da dost. do lokacije** povlecite na desno.

! Če želite uporabljati lokacijske storitve, se prijavite v Google™ Račun.

Izboljšanje natančnosti sistema GPS

Ko v napravi funkcijo GPS uporabite prvič, lahko traja tudi 5 do 10 minut, preden naprava najde vaš položaj. Za pomoč pri iskanju se prepričajte, da imate prost pogled na nebo. Stojte pri miru in ne prekrivajte antene za GPS (označeno na sliki). Signali GPS lahko prodrejo skozi oblake in plastiko, ne pa skozi večino masivnih objektov, kot so zgradbe in gore. Če naprava položaja ne najde po nekaj minutah, se premaknite na drugo mesto.



Google Zemljevidi™ in krmarjenje

Uporabite program Google Zemljevidi™, če želite slediti svoji trenutni lokaciji, prikazati promet v realnem času ter prejeti podrobna navodila do cilja.

Ko pregledujete zemljevid, za vzpostavitev povezave z internetom uporabljate prenos podatkov, v napravo pa se prenašajo podatki. Zato priporočamo, da zemljevid shranite, tako da bo na voljo brez povezave, še preden se odpravite na potovanje. Tako se lahko izognete visokim stroškom gostovanja v tujem omrežju.

- ! Če želite uporabljati program Google Zemljevidi™, potrebujete internetno povezavo (spletni način). Pri vzpostavljanju internetne povezave prek naprave boste morda morali plačati dodatne stroške prenosa podatkov. Če želite več informacij, se obrnite na svojega omrežnega operaterja. Google Zemljevidi™ morda niso na voljo na vsakem trgu, v vsaki državi ali v vsaki regiji.



- 1 Vnesite naslov ali ime, da poiščete lokacijo, npr. ime ali naslov restavracije.
- 2 Izberite način prevoza in pridobite navodila za pot.
- 3 Oglejte si svoj profil računa.
- 4 Oznaka lokacije prikazuje iskano lokacijo na zemljevidu.
- 5 Pokažite svojo trenutno lokacijo.
- 6 Oglejte si pomoč in možnosti.

Prikaz lokacije na zemljevidu

- 1 Ko imate odprt Začetni zaslon, tapnite ☰.
- 2 Poiščite in tapnite Zemljevidi, nato tapnite .

Iskanje lokacije

- 1 Ko imate odprt Začetni zaslon, tapnite ☰.
- 2 Poiščite in tapnite Zemljevidi.
- 3 V iskalno polje vnesite ime lokacije, ki jo želite poiskati.
- 4 Na tipkovnici tapnite gumb »Enter«, da zaženete iskanje, ali pa izberite predlagano lokacijo s seznama. Če je bilo iskanje uspešno, je poleg lokacije na zemljevidu prikazana ikona .

Pridobivanje navodil za pot

- 1 Ko imate prikazan zemljevid, tapnite .
- 2 Izberite način prevoza in vnesite začetno ter končno točko. Priporočene poti se prikažejo na seznamu.
- 3 Na seznamu priporočenih poti tapnite poljubno možnost, da prikažete navodila za pot na zemljevidu.

Prikaz zemljevida brez povezave

- 1 Med ogledovanjem zemljevida tapnite iskalno polje.
- 2 Pomaknite se navzdol in tapnite **To območje zemljevida naj bo na voljo brez povezave**. Območje, prikazano na zemljevidu, se shrani v vašo napravo.

[Več informacij o programu Google Zemljevidi™](#)

- Ko je program Google Zemljevidi™ odprt, pritisnite  in nato tapnite **Pomoč**.

Uporaba prenosa podatkov na potovanju

Ko niste več v dosegu svojega domačega mobilnega omrežja, boste morda morali dostopati do interneta prek prenosa podatkov prek mobilnega omrežja. V tem primeru morate v napravi aktivirati prenos podatkov med gostovanjem. Priporočljivo je vnaprej preveriti ustrezne tarife za prenos podatkov.

[Vklopa ali izklop prenos podatkov med gostovanjem](#)

- 1 Ko imate odprt Začetni zaslon, tapnite .
 - 2 Poiščite in tapnite **Nastavitve > Več ... > Mobilna omrežja**.
 - 3 Potrdite ali počistite polje **Prenos podatkov med gost..**
- ! Prenosa podatkov med gostovanjem ni mogoče aktivirati, če imate izklopljen prenos podatkov prek mobilnega omrežja.

Uporaba naprave z avtomobilskim informacijsko-zabavnimi sistemom

Napravo povežite z avtomobilskim informacijsko-zabavnim sistemom, ki podpira MirrorLink™, prek kabla USB in tako med vožnjo na primer uporabljajte navigacijski program ali predvajate glasbo. Avtomobilski informacijsko-zabavni sistem prezrcali vse funkcije v vaši napravi in omogoča dostop do vseh programov. Ko imate vzpostavljeno povezavo, lahko upravljate programe s kontrolniki avtomobilskega informacijsko-zabavnega sistema.

- ! Nekaterih programov ne bo mogoče uporabljati v avtomobilskem načinu. Prav tako prek programa MirrorLink™ ne bodo na voljo zaščiteni podatki, denimo videoposnetki, ki so strogo zaščiteni z upravljanjem digitalnih pravic.

[Vzpostavitev povezave z napravo in avtomobilskim informacijsko-zabavnim sistemom](#)

- Priključite napravo v avtomobilski informacijsko-zabavni sistem s kablom USB. Zaslon vaše naprave bo prikazan na zaslonu informacijsko-zabavnega sistema.
- ! Če povezava med napravo in informacijsko-zabavnim sistemom ni vzpostavljena samodejno, boste morali program MirrorLink™ zagnati ročno.

[Ročno zaganjanje programa MirrorLink™](#)



- 1 Prepričajte se, da je vaša naprava prek kabla USB povezana z avtomobilskim sistemom infotainment.
- 2 Ko imate odprt Začetni zaslon, tapnite .
- 3 Poiščite in tapnite **Nastavitve > Povezljivost naprave Xperia™ > Zaženi MirrorLink™**.
- 4 Tapnite **V redu**.

Način za letenje

V načinu za letenje so omrežni in radijski sprejemniki ter oddajniki izklopljeni, da so preprečene motnje na občutljivi opremi. Vendar lahko še vedno igrate igre, poslušate glasbo, gledate videoposnetke in drugo vsebino, ki je shranjena na pomnilniški kartici ali v notranjem pomnilniku. Če so alarmi aktivirani, vas lahko opozorijo tudi alarmi.

- 💡 Z vklopom načina za letenje zmanjšate porabo baterije.

Vklop načina za letenje

- 1 Na zaslonu Začetni zaslon tapnite .
 - 2 Poiščite in tapnite **Nastavitve > Več**
 - 3 Potrdite polje **Način letenja**.
-  Lahko pa pritisnete in pridržite tipko ta vklop  in nato v meniju, ki se odpre, izberete **Način letenja**.

Koledar in alarm

Koledar

S programom Koledar lahko razporejate svoj urnik. Če ste se vpisali v enega od spletnih računov, ki vključujejo koledarje, npr. v Google™ Račun ali račun Xperia™ s storitvijo Facebook, in ga sinhronizirali z napravo, potem bodo dogodki koledarja iz teh računov prikazani tudi v programu Koledar. Določite lahko, katere koledarje želite integrirati v združenem pogledu programa Koledar.

Ko se bliža čas dogodka, naprava predvaja zvok obvestil, da vas opomni. Prav tako se v vrstici stanja prikaže .

- 💡 S programom PC Companion lahko prav tako sinhronizirate Outlookov koledar z napravo. Če to storite, bodo vsi sestanki iz Outlookovega koledarja prikazani v pogledu koledarja vaše naprave.



- 1 Izbira vrste pogleda in koledarjev za prikaz
- 2 Dodajanje dogodka koledarja
- 3 Nazaj na trenutni datum
- 4 Dostop do nastavitev in drugih možnosti
- 5 Podrsanje v levo ali desno za hitrejše brskanje
- 6 Dnevni red za izbran dan

Ustvarjanje dogodka v koledarju

- 1 Ko imate odprt Začetni zaslon, tapnite  in nato še **Koledar**.
- 2 Tapnite **+**.
- 3 Če ste koledar sinhronizirali z več računi, izberite račun, v katerega želite dodati dogodek. Če dogodek želite dodati le v napravo, tapnite **Koledar v napravi**.
- 4 Vnesite ali izberite zelene informacije ter dodajte udeležence dogodka.
- 5 Če želite dogodek shraniti in poslati povabila, tapnite **Konec**.

Ogled dogodkov v koledarju

- 1 Ko imate odprt Začetni zaslon, tapnite  in nato še **Koledar**.
- 2 Tapnite dogodek, ki si ga želite ogledati.



Ogled več koledarjev

- 1 Ko imate odprt Začetni zaslon, tapnite  in nato poiščite ter tapnite **Koledar**.
- 2 Tapnite  in potrdite polja za koledarje, ki jih želite prikazati.



Povečava pogleda koledarja

- Če ste izbrali pogled **Teden** ali **Dnevi**, približajte prste, da ga povečate.



Prikaz državnih praznikov v programu Koledar

- 1 Ko imate odprt Začetni zaslon, tapnite  in nato še Koledar.
- 2 Tapnite  in nato Nastavitve.
- 3 Tapnite Državni prazniki.
- 4 Izberite poljubno možnost ali kombinacijo možnosti in nato tapnite V redu.

Prikaz rojstnih dni v programu Koledar



- 1 Ko imate odprt Začetni zaslon, tapnite  in nato še Koledar.
- 2 Tapnite  in nato Nastavitve.
- 3 Drsnik poleg možnosti Rojstni dnevi povlecite na desno.
- 4 Tapnite Rojstni dnevi, nato izberite skupino stikov, za katere želite prikazati rojstne dneve.

Prikaz vremenskih napovedi v programu Koledar

- 1 Ko imate odprt Začetni zaslon, tapnite  in nato še Koledar.
- 2 Tapnite  in nato Nastavitve.
- 3 Drsnik poleg možnosti Vremenska napoved povlecite na desno.
- 4 Če so lokacijske storitve onemogočene, tapnite Dodaj, nato poiščite kraj, ki ga želite dodati.

 Več informacij o omogočanju lokacijskih storitev najdete v razdelku *Uporaba lokacijskih storitev* na strani 110.

Spreminjanje nastavitve vremenske napovedi v programu Koledar

- 1 Ko imate odprt Začetni zaslon, tapnite  in nato še Koledar.
- 2 Tapnite  in nato Nastavitve.
- 3 Tapnite Vremenska napoved.
- 4 Po potrebi prilagodite nastavitve.

Alarm in ura

Nastavite lahko več alarmov in za signal alarma uporabite kateri koli zvok, ki je shranjen v napravi. Če je naprava izklopljena, se alarm ne vklopi. Če je naprava v tistem načinu, se alarm kljub temu vklopi.

Prikazana oblika zapisa časa za alarm je enaka kot oblika zapisa, ki jo izberete za splošne nastavitve časa, na primer 12-urna ali 24-urna.



- 1 Dostop do začetnega zaslona alarma
- 2 Prikaz svetovne ure in prilagoditev nastavitve
- 3 Dostop do gumba štoparice
- 4 Dostop do funkcije odštevalnika

- 5 Prikaz nastavitve datuma in časa za uro
- 6 Vkllop ali izklop alarma
- 7 Prikaz možnosti
- 8 Dodajanje novega alarma

Nastavitev novega alarma

- 1 Ko imate odprt začetni zaslon, tapnite .
- 2 Poiščite in tapnite **Alarm in ura**.
- 3 Tapnite **+**.
- 4 Tapnite **Čas** in prilagajajte uro tako, da se premikate gor in dol.
- 5 Tapnite **Nastavi**.
- 6 Če želite, uredite še druge nastavitve alarma.
- 7 Tapnite **Konec**.

Vključitev dremanja, ko se alarm vklopi

- Tapnite **Dremanje**.

Izklop alarma, ko se vklopi

- Podrsajte  v desno.

Urejanje obstoječega alarma

- 1 Zaženite program Alarm in ura ter tapnite alarm, ki ga želite urediti.
- 2 Opravite zelene spremembe.
- 3 Tapnite **Konec**.

Vkllop ali izklop alarma

- Odprite program Alarm in ura ter povlecite drsnik poleg alarma, da ga vklopite oz. izklopite.

Brisanje alarma

- 1 Zaženite program Alarm in ura ter se dotaknite in zadržite alarm, ki ga želite izbrisati.
- 2 Tapnite **Izbriši alarm** in nato **Da**.

Nastavitev zvoka alarma

- 1 Zaženite program Alarm in ura ter tapnite alarm, ki ga želite urediti.
- 2 Tapnite **Zvok alarma** in izberite možnost ali pa tapnite , da izberete eno od glasbenih datotek.
- 3 Dvakrat tapnite **Konec**.

Nastavitev ponavljajočega se alarma

- 1 Zaženite program Alarm in ura ter tapnite alarm, ki ga želite urediti.
- 2 Tapnite **Ponovitev**.
- 3 Potrdite polja za zelene dni in tapnite **V redu**.
- 4 Tapnite **Konec**.

Aktiviranje vibriranja za alarm

- 1 Zaženite program Alarm in ura ter tapnite alarm, ki ga želite urediti.
- 2 Potrdite polje **Vibriranje**.
- 3 Tapnite **Konec**.

Nastavitev vklopa alarma, ko je naprava v tihem načinu



- 1 Zaženite program Alarm in ura ter tapnite alarm, ki ga želite urediti.
- 2 Potrdite polje **Alarm v tihem načinu** in nato tapnite **Konec**.

Podpora in vzdrževanje

Podpora za vašo napravo

S programom za podporo na vaši napravi lahko poiščete navodila za uporabo, preberete navodila za odpravljanje težav ter najdete informacije o posodobitvah programske opreme in druge informacije o izdelku.

Dostop do programa za podporo

- 1 Ko imate odprt Začetni zaslon, tapnite .
 - 2 Poiščite in tapnite , nato izberite zeleni element v podpori.
- ! Poskrbite za vzpostavljeno internetno povezavo, po možnosti prek Wi-Fi®, da omejite stroške prenosa podatkov ob uporabi programa za podporo.

Pomoč v menijih in programih

V nekaterih programih in nastavitvah je pomoč na voljo v meniju možnosti, ki je v določenih programih običajno prikazan kot .

Pomagajte nam izboljšati našo programsko opremo

Omogočite lahko pošiljanje podatkov o uporabi z vaše naprave, s čimer Sony Mobile prejema anonimne prijave hroščev ter statistične podatke, ki pripomorejo k izboljšanju programske opreme. Zbrane informacije ne vključujejo osebnih podatkov.

Omogočanje pošiljanja podatkov o uporabi

- 1 Odprite Začetni zaslon in tapnite .
- 2 Poiščite in tapnite **Nastavitve > O telefonu > Nastavitve podatkov o uporabi**.
- 3 Če polje **Pošlji podatke o uporabi** ni potrjeno, ga potrdite.
- 4 Tapnite **Strinjam se**.

Orodja računalnika

Na voljo imate številna orodja, s katerimi svojo napravo lahko povežete z računalnikom in upravljate vsebino, denimo stike, filme, glasbo in fotografije.

PC Companion za Microsoft® Windows®

PC Companion je program, ki vam omogoča dostop do dodatnih funkcij in storitev za:

- prenos stikov, glasbe, videoposnetkov in slik v in iz vaše stare naprave;
- posodobitev programske opreme vaše naprave;
- posodobitev vsebine v računalniku in
- sinhroniziranje koledarjev med računalnikom in napravo.

Če želite uporabljati PC Companion, potrebujete računalnik z internetno povezavo, v katerem je nameščen eden od spodnjih operacijskih sistemov:

- Microsoft® Windows® 7
- Microsoft® Windows® 8
- Microsoft® Windows Vista®
- Microsoft® Windows® XP, s servisnim paketom SP3 ali novejšim

Namestitvene datoteke za program PC Companion so shranjene v vašo napravo in namestitev se zažene, ko napravo priključite na računalnik s kablom USB.

Namestitev programa PC Companion v računalnik

- 1 Priključite napravo v računalnik prek kabla USB.
- 2 **Naprava:** Tapnite **Namesti**.
- 3 **Računalnik:** Namestitev programa PC Companion se zažene samodejno. Upoštevajte prikazana navodila za dokončanje namestitve.

- 💡 Program PC Companion lahko prenesete tudi s spletnega mesta www.sonymobile.com/global-en/tools/pc-companion.

Media Go™ za Microsoft® Windows®

Program Media Go™ za računalnike s sistemom Windows® vam omogoča prenos fotografij, videoposnetkov in glasbe med napravo in računalnikom ter urejanje vsebine v teh napravah. Do programa Media Go™ lahko dostopate in ga namestite iz programa PC Companion. Za več informacij o uporabi programa Media Go™ pojdite na <http://mediago.sony.com/enu/features..>

Če želite uporabljati program Media Go™, potrebujete enega od spodnjih operacijskih sistemov:

- Microsoft® Windows® 7
- Microsoft® Windows Vista®
- Microsoft® Windows® XP (servisni paket SP 3 ali novejši)

Sony™ Bridge for Mac

Sony™ Bridge for Mac je program, s katerim lahko dostopate do dodatnih funkcij in storitev za:

- prenos stikov, glasbe, videoposnetkov in slik v in iz vaše stare naprave;
- posodobitev programske opreme vaše naprave;
- prenos predstavnosti med vašo napravo in računalnikom Apple® Mac® in
- varnostno kopiranje vsebine v računalniku Apple® Mac®.

Program Sony™ Bridge for Mac lahko uporabljate v računalnikih Apple® Mac®, v katerih je nameščen sistem Mac 10.6 ali novejši.

Namestitev programa Sony™ Bridge for Mac v računalniku Apple® Mac®

- 1 Napravo priključite v računalnik Apple® Mac® s kablom USB.
- 2 **Naprava:** Tapnite **Namesti**.
- 3 **Računalnik:** Namestitev programa Sony™ Bridge for Mac se zažene samodejno. Sledite navodilom na zaslonu za dokončanje namestitve.

- 💡 *Learn more and download Sony™ Bridge for Mac.* Program Sony™ Bridge for Mac lahko prenesete tudi s spletnega mesta [www.sonymobile.com/global-en/tools/bridge-for-mac/..](http://www.sonymobile.com/global-en/tools/bridge-for-mac/)

Posodabljanje naprave

Posodobite programsko opremo naprave, če želite omogočiti najnovejšo funkcionalnost, pridobiti najnovejše izboljšave in popravke ter zagotoviti optimalno učinkovitost delovanja. Ko je na voljo nova programska oprema, se v vrstici stanja prikaže ikona . Ali so na voljo nove posodobitve, lahko preverite tudi ročno.

Posodobitev programske opreme v napravi najlažje prenesete brezžično. Toda nekatere posodobitve niso na voljo za brezžični prenos. V takšnem primeru boste morali uporabiti program PC Companion (za računalnike s sistemom Windows) ali Sony™ Bridge for Mac (za računalnike Apple® Mac®).

Če želite več informacij o posodobitvah programske opreme, odprite spletno mesto www.sonymobile.com/global-en/software.



Preverjanje, ali je na voljo nova programska oprema

- 1 Ko imate odprt začetni zaslon, tapnite .
- 2 Poiščite in tapnite **Update center**.
- 3 Če želite preveriti, ali imate nameščeno najnovejšo programsko opremo, tapnite **Sistem**. Če želite preveriti, ali so za nameščene programe na voljo posodobitve, pa tapnite **Posodobit.**



Posodabljanje naprave prek brezžične povezave

Če želite napravo posodobiti brezžično, zaženite program Update Center. V njem lahko prenesete tako posodobitve programov kot posodobitve sistema, omogoča pa tudi prenos novih programov, ki so bili ustvarjeni za vašo napravo. Posodobitve, ki jih prenesete prek mobilnega omrežja, so odvisne od vašega operaterja. Priporočamo, da za prenos nove programske opreme namesto mobilnega omrežja raje uporabite omrežje Wi-Fi®, saj se boste tako izognili dodatnim stroškom prenosa podatkov.

Prenos in namestitev posodobitve sistema

- 1 Na začetnem zaslonu tapnite .
- 2 Poiščite in tapnite **Update center > Sistem**.
- 3 Izberite želeno posodobitev sistema in nato tapnite .
- 4 Ko je prenos končan, tapnite  in sledite navodilom na zaslonu za dokončanje namestitve.

Prenos in namestitev posodobitev programov

- 1 Ko imate odprt začetni zaslon, tapnite .
- 2 Poiščite in tapnite **Update center > Sistem**.
- 3 Če želite prenesti določeno posodobitev programa, izberite posodobitev in nato tapnite . Če pa želite prenesti vse posodobitve programov, ki so na voljo, tapnite . Posodobitve se po končanem prenosu namestijo samodejno.

Posodobitev naprave z računalnikom

Posodobitve programske opreme lahko prenesete in namestite v napravo z računalnikom, ki ima vzpostavljeno internetno povezavo. Potrebujete kabel USB in računalnik z nameščenim programom PC Companion oz. računalnik Apple® Mac® z nameščenim programom Sony™ Bridge for Mac.

- 💡 Če v ustreznem računalniku nimate nameščenega programa PC Companion ali Sony™ Bridge for Mac, napravo prek kabla USB povežite z računalnikom in sledite navodilom na zaslonu za namestitev.

Posodobitev naprave z računalnikom

- 1 Preverite, ali imate v računalniku s sistemom Windows nameščen program PC Companion oz. v računalniku Apple® Mac® program Sony™ Bridge for Mac.
- 2 Napravo povežete z računalnikom tako, da uporabite kabel USB.
- 3 **Računalnik:** Zaženite program PC Companion ali Sony™ Bridge for Mac. Počakajte nekaj trenutkov, da računalnik zazna vašo napravo in poišče novo programsko opremo.
- 4 **Računalnik:** Če je bila zaznana nova posodobitev programske opreme, se prikaže pojavno okno. Če želite nadaljevati s pomembnimi posodobitvami programske opreme, sledite navodilom na zaslonu.

Iskanje izgubljene naprave



Če imate Google™ Račun, lahko v primeru, da ste izgubili svojo napravo, uporabite storitev my Xperia, da poiščete in zavarujete svojo napravo. Lahko:

- poiščete svojo napravo na zemljevidu;
 - sprožite alarm, ki deluje tudi, če je naprava v tihem načinu;
 - oddaljeno zaklenete napravo, na zaslonu pa prikažete informacije o stiku za morebitnega najditelja in
 - počistite notranji in zunanji pomnilnik naprave (ukrep v sili).
- ! Storitev my Xperia morda ni na voljo v vseh državah/regijah.

Aktivacija storitve my Xperia

- 1 Ko imate odprt Začetni zaslon, tapnite .
- 2 Poiščite in tapnite **Nastavitve > Varnost > my Xperia > Aktiviraj**.
- 3 Potrdite polje, nato tapnite **Sprejmi**.

- ! Če želite preveriti, ali storitev my Xperia lahko poišče vašo napravo, odprite spletno mesto myxperia.sonymobile.com in se vpišite z istim Google™ Računom, s katerim ste nastavili napravo.

Številka IMEI

Vsaka naprava ima edinstveno številko IMEI (International Mobile Equipment Identity). Shranite to številko. Če vam napravo ukradejo, lahko vaš operater uporabi vašo številko IMEI za preprečitev dostopa do omrežja v vaši državi.

Ogled številke IMEI

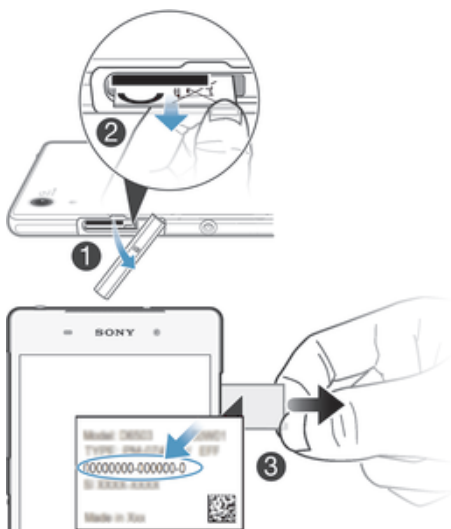

- 1 Odstranite pokrov reže za kartico SD
- 2 Zatakните noht za desni ali levi rob nastavka z oznako in ga povlecite navzven, da si ogledate številko IMEI.

- 💡 Lahko pa v napravi odprete številčnico in vnesete ***#06#** in si tako ogledate številko IMEI.

Ogled številke IMEI v napravi

- 1 Na zaslonu Začetni zaslon tapnite .
- 2 Poiščite in tapnite **Nastavitve > O telefonu > Stanje**.
- 3 Pomaknite se do **IMEI**, da prikazete številko **IMEI**.

Upravljanje baterije in porabe

Vaša naprava ima vdelano baterijo. Spremljajte stanje porabe baterije ter si oglejte, kateri programi porabijo največ baterije. Ogledate si lahko tudi predvideni preostali čas pred izpraznjenjem baterije. Predvideni čas baterije temelji na vzorcu vaše nedavne uporabe.

Če želite daljše trajanje baterije, lahko uporabite enega ali več načinov za zmanjšanje porabe baterije, med njimi način **STAMINA**, način nizke porabe energije baterije, **Wi-Fi®** na osnovi lokacije in način čakalne vrste za podatke v ozadju. Vsak način deluje drugače in nadzoruje več funkcij, ki porabljajo energijo na vaši napravi.

Ogled programov, ki porabijo največ energije baterije

- 1 Ko imate odprt Začetni zaslon, tapnite .
- 2 Poiščite in tapnite **Nastavitve > Upravljanje energije > Poraba baterije**.

Ogled predvidenega trajanja baterije



- 1 Ko imate odprt Začetni zaslon, tapnite .
- 2 Poiščite in tapnite **Nastavitve > Upravljanje energije**.

Daljši čas pripravljenosti z načinom STAMINA

Uporabite način **STAMINA**, da samodejno izboljšate čas pripravljenosti, ko baterija doseže določeno raven napolnjenosti. Funkcija razširjene pripravljenosti prepozna, kdaj je zaslon neaktiven, in lahko samodejno onemogoči **Wi-Fi®** in prenos podatkov prek mobilnega omrežja. Večina programov je tako neaktivnih. Ko se zaslon znova aktivira, vaša naprava deluje normalno in znova se začnejo izvajati vse onemogočene funkcije. Določene programe in storitve lahko izključite iz načina **STAMINA**.

Način **STAMINA** omogoča tudi funkcijo, ki omejuje učinkovitost delovanja strojne opreme med uporabo naprave, in tako še dodatno podaljša čas pripravljenosti naprave. Ko je ta funkcija aktivirana, bo vaša naprava še naprej delovala po pričakovanjih.

Aktiviranje načina STAMINA

- 1 Ko imate odprt Začetni zaslon, tapnite .
- 2 Poiščite in tapnite **Nastavitve > Upravljanje energije**.
- 3 Povlecite drsnik zraven možnosti **Način STAMINA** v desno in nato, če ste pozvani, tapnite **Aktiviraj**.  se prikaže v vrstici stanja, ko baterija doseže nastavljeno raven.

! Če način **STAMINA** aktivirate prvič, je polje **Razširjena pripravljenost** potrjeno privzeto.

Določitev aktiviranja za način STAMINA

- 1 Ko imate odprt Začetni zaslon, tapnite .
- 2 Poiščite in tapnite **Nastavitve > Upravljanje energije > Način STAMINA > Aktiviranje**.
- 3 Povlecite drsnik, da spremenite raven baterije, pri kateri se aktivira način **STAMINA**.
- 4 Tapnite **V redu**.

  se prikaže v vrstici stanja, ko baterija doseže nastavljeno vrednost.

Aktiviranje funkcije razširjene pripravljenosti

- 1 Ko imate odprt Začetni zaslon, tapnite ☰.
- 2 Poiščite in tapnite **Nastavitve > Upravljanje energije**, nato tapnite **Način STAMINA**.
- 3 Če polje **Razširjena pripravljenost** še ni potrjeno, ga potrdite in če ste pozvani, tapnite **Aktiviraj**.

Izbira programov, ki se bodo izvajali v načinu STAMINA

- 1 Odprite Začetni zaslon in tapnite ☰.
- 2 Poiščite in tapnite **Nastavitve > Upravljanje energije**, nato tapnite **Način STAMINA**.
- 3 Prepričajte se da je polje **Razširjena pripravljenost** potrjeno, nato tapnite **Programi, aktivni v načinu pripravljenosti > Dodaj programe**.
- 4 Premikajte se levo ali desno, da dodate oz. odstranite programe in storitve.
- 5 Ko končate, tapnite **Dokončaj**.

Omejitev učinkovitosti delovanja strojne opreme

- 1 Odprite Začetni zaslon in tapnite ☰.
- 2 Poiščite in tapnite **Nastavitve > Upravljanje energije**, nato tapnite **Način STAMINA**.
- 3 Potrdite polje **Omeji učinkovitost delovanja** in če ste pozvani, tapnite **Aktiviraj**.

- ! Če ste po aktiviranju te funkcije opazili občutno zmanjšanje učinkovitosti delovanja, počistite polje **Omeji učinkovitost delovanja**, da funkcijo onemogočite.

Podaljšanje trajanja baterije s pomočjo načina nizke porabe energije baterije

Uporabite funkcijo **Način varčevanja z baterijo** za samodejen zagon varčevanja z energijo, ko baterija doseže določeno raven napolnjenosti. To raven napolnjenosti lahko nastavljate in prilagajate po želji. Lahko se tudi odločite, katere funkcije naj ostanejo aktivne, na primer prenos podatkov prek mobilnega omrežja Wi-Fi® ali samodejna sinhronizacija.

Aktiviranje načina nizke porabe energije baterije

- 1 Ko imate odprt Začetni zaslon, tapnite ☰.
- 2 Poiščite in tapnite **Nastavitve > Upravljanje energije**.
- 3 Drsnik poleg možnosti **Način varčevanja z baterijo** povlecite na desno.
- 4 Če ste pozvani, tapnite **Aktiviraj**. ☹ se prikaže v vrstici stanja, ko baterija doseže nastavljeno raven napolnjenosti.

Spreminjanje nastavitev za način varčevanja z energijo

- 1 Ko imate odprt Začetni zaslon, tapnite ☰.
- 2 Poiščite in tapnite **Nastavitve > Upravljanje energije**.
- 3 Prepričajte se, da je aktiviran **Način varčevanja z baterijo**, in tapnite **Način varčevanja z baterijo**.
- 4 Spremenite nastavitve, na primer prilagodite raven baterije.

Izboljšanje življenjske dobe baterije z uporabo Location-based Wi-Fi®

Funkcija **Wi-Fi lokacije** vaš fotoaparati nastavi tako, da se funkcija **Wi-Fi®** aktivira le, ko pride v območje shranjenega omrežja **Wi-Fi®**. Na ta način varčujete z energijo, še vedno pa imate možnost vzpostavljanja samodejne povezave **Wi-Fi®**.

Aktiviranje funkcije Wi-Fi® na osnovi lokacije

- 1 Ko imate odprt Začetni zaslon, tapnite ☰.
- 2 Poiščite in tapnite **Nastavitve > Upravljanje energije**.
- 3 Drsnik poleg možnosti **Wi-Fi lokacije** povlecite na desno.

Daljši čas pripravljenosti zaradi dodajanja podatkov v ozadju v čakalno vrsto

Učinkovitost delovanja baterije izboljšate tako, da v napravi nastavite pošiljanje podatkov v ozadju ob vnaprej določenih intervalih, ko naprave ne uporabljate oz. zaslon ni aktiven.

Omogočanje čakalne vrste za podatke v ozadju

- 1 Ko imate odprt Začetni zaslon, tapnite ☰.
- 2 Poiščite in tapnite **Nastavitve > Upravljanje energije**.
- 3 Potrdite potrditveno polje zraven **Pod. v ozad. daj v čak. vrsto**.

Pomnilnik in uporaba

Fotografije, programe in druge datoteke lahko shranite v različne vrste pomnilnika naprave:

- **Notranji pomnilnik** je velik približno **12 GB** in se uporablja za shranjevanje prenesene vsebine, osebnih nastavitvev in podatkov. Sem vključujemo alarm, nastavitve glasnosti in jezikovne nastavitve, e-pošto, zaznamke, dnevnik klicev, stike, sporočila, dogodke koledarja, fotografije, videoposnetke ter glasbo.
 - Če želite več prostora za shranjevanje, lahko uporabite izmenljivo **pomnilniško kartico** do **64 GB**. Večina programov lahko bere podatke s pomnilniške kartice, toda le določeni pa lahko nanjo shranjujejo datoteke. Program Kamera lahko na primer nastavite tako, da fotografije shranjuje neposredno na pomnilniško kartico.
 - **Dinamični pomnilnik (RAM)** je velik približno **3 GB** in ga ni mogoče uporabiti za shranjevanje. RAM se uporablja za izvajanje programov v operacijskem sistemu.
- ! Pomnilniško kartico boste morda morali kupiti ločeno.

Prenesite belo knjigo za svojo napravo s spletnega mesta www.sonymobile.com/support, če želite izvedeti več o uporabi pomnilnika v napravah s sistemom Android.

Izboljšanje učinkovitosti delovanja pomnilnika

Pomnilnik naprave se pri normalni uporabi sčasoma zapolni. Če se delovanje naprave upočasni ali se programi nenadoma zaustavljajo, priporočamo naslednje:

- Vedno imejte na voljo več kot **100 MB** nezasedenega notranjega pomnilnika in več kot **100 MB** nezasedenega pomnilnika RAM.
- Zaprite programe, ki jih ne uporabljate.
- Počistite predpomnilnik za vse programe.
- Odstranite prenesene programe, ki jih ne uporabljate.
- Prenesite fotografije, videoposnetke in glasbo iz notranjega pomnilnika na pomnilniško kartico.
- Če naprava ne uspe prebrati vsebine na pomnilniški kartici, jo boste morda morali formatirati.

Ogled stanja pomnilnika

- 1 Ko imate odprt Začetni zaslon, tapnite ☰.
- 2 Poiščite in tapnite **Nastavitve > Pomnilnik**.

Ogled prostega in zasedenega pomnilnika RAM

- 1 Ko imate odprt Začetni zaslon, tapnite ☰.
- 2 Poiščite in tapnite **Nastavitve > Programi > Izvajanje**.

Čiščenje predpomnilnika za vse programe

- 1 Ko imate odprt Začetni zaslon, tapnite ☰.
- 2 Poiščite in tapnite **Nastavitve > Pomnilnik**.
- 3 Tapnite **Predpomnjeni podatki > V redu**.

- ! Ko počistite predpomnilnik, obdržite pomembne informacije in nastavitve.

Prenos predstavnostnih datotek na pomnilniško kartico

- 1 Preverite, ali imate v napravi vstavljen pomnilniško kartico.
- 2 Ko imate odprt Začetni zaslon, tapnite .
- 3 Poiščite in tapnite **Nastavitve > Pomnilnik > Prenesite podatke na kartico SD**.
- 4 Označite vrste datotek, ki jih želite prenesti na pomnilniško kartico.
- 5 Tapnite **Prenos**.

Ustavitev programov in storitev

- 1 Ko imate odprt Začetni zaslon, tapnite .
- 2 Poiščite in tapnite **Nastavitve > Programi > Izvajanje**.
- 3 Izberite program ali storitev in tapnite **Ustavi**.

Formatiranje pomnilniške kartice

- 1 Ko imate odprt Začetni zaslon, tapnite .
- 2 Poiščite in tapnite **Nastavitve > Pomnilnik > Izbrisi podatke s kartice SD**.
- 3 Če želite potrditi, tapnite **Izbrisi podatke s kartice SD > Izbrisi vse**

- ! Pri formatiranju pomnilniške kartice se izbrise njena celotna vsebina. Preden formatirate pomnilniško kartico, ustvarite varnostno kopijo vseh podatkov, ki jih želite shraniti. Če želite varnostno kopirati vsebino, jo lahko kopirate v računalnik. Več informacij najdete v razdelku *Upravljanje datotek z računalnikom* na strani 124.

Upravljanje datotek z računalnikom

Če želite prenesti in upravljati svoje datoteke, napravo priključite na računalnik s sistemom Windows® s kablom USB. Ko je povezava med napravama vzpostavljena, lahko v raziskovalcu datotek v računalniku povlečete vsebino iz naprave in jo spustite v računalnik ali povlečete vsebino iz notranjega pomnilnika naprave in jo spustite na kartico SD naprave.

Če imate računalnik Apple® Mac®, lahko do datotečnega sistema v napravi dostopate s programom Sony™ Bridge for Mac. Če želite prenesti program Sony™ Bridge for Mac, pojdite na www.sonymobile.com/global-en/tools/bridge-for-mac.

Datoteke v napravi so shranjene na naslednjih mestih:

- Fotografije in videoposnetki, zajeti s kamero: notranji pomnilnik ali kartica SD\DCIM.
 - Prenesene datoteke iz interneta: notranji pomnilnik ali kartica SD\Downloads.
 - Datoteke, prejete prek tehnologije Bluetooth®: notranji pomnilnik ali kartica SD \bluetooth.
 - Datoteke, prejete prek tehnologije Android Beam (NFC): notranji pomnilnik\beam.
 - Posnetki zaslona v napravi: notranji pomnilnik\DCIM\Pictures\Screenshots.
- 💡 Če prenašate glasbo, videoposnetke, slike ali druge predstavnostne datoteke v napravo, uporabite program Media Go™ v računalniku s sistemom Windows®. Media Go™ pretvori večpredstavnostne datoteke tako, da jih lahko uporabite v napravi. Za več informacij in prenos programa Media Go™ pojdite na <http://mediago.sony.com/enu/features..>

Prenašanje datotek z načinom za prenos predstavnosti prek omrežja Wi-Fi®

Datoteke lahko med napravo in drugimi napravami, ki so združljive z načinom za prenos predstavnosti (MTP), kot je računalnik, prenašate prek povezave Wi-Fi®. Pred vzpostavljanjem povezave morate napravi najprej seznaniti. Za prenos glasbe, videoposnetkov, slik ali drugih predstavnostnih datotek prenašate med napravo in računalnikom vam priporočamo, da uporabite program Media Go™ v računalniku. Media Go™ pretvori večpredstavnostne datoteke tako, da jih lahko uporabite v napravi.

- 💡 Če želite uporabljati to funkcijo, potrebujete napravo, v kateri je omogočena funkcija Wi-Fi® in ki podpira prenos predstavnosti, na primer računalnik, v katerem je nameščen operacijski sistem Microsoft® Windows Vista® ali Windows® 7.

Priprava naprave za brezžično uporabo z računalnikom

- 1 Prepričajte se, da je v napravi način za prenos predstavnosti vklopljen. Običajno je že privzeto omogočen.
- 2 Priključite napravo na računalnik s kablom USB.
- 3 **Računalnik:** ko se na zaslonu prikaže ime vaše naprave, kliknite *Konfiguracija omrežja* in upoštevajte navodila za seznanjanje računalnika in naprave.
- 4 Ko končate seznanjanje, kabel USB izklopite iz obeh naprav.

Vzpostavitev brezžične povezave s seznanjeno napravo

- 1 Prepričajte se, da je v napravi način za prenos predstavnosti vklopljen. Običajno je že privzeto omogočen.
- 2 Prepričajte se, da je vklopljena funkcija Wi-Fi®.
- 3 Ko imate odprt Začetni zaslon, tapnite ☰.
- 4 Poiščite in tapnite **Nastavitve > Povezljivost naprave Xperia™ > Povezljivost USB**.
- 5 V razdelku **Brezžični prenos predstavnosti** izberite seznanjeno napravo, s katero želite vzpostaviti povezavo.
- 6 Tapnite **Poveži**.

Prekinitev povezave s seznanjeno napravo

- 1 Ko imate odprt Začetni zaslon, tapnite ☰.
- 2 Poiščite in tapnite **Nastavitve > Povezljivost naprave Xperia™ > Povezljivost USB**.
- 3 V razdelku **Brezžični prenos predstavnosti** izberite seznanjeno napravo, s katero želite prekiniti povezavo.
- 4 Tapnite **Odstranitev**.

Odstranjevanje seznanjanja z drugo napravo

- 1 Odprite Začetni zaslon in tapnite ☰.
- 2 Poiščite in tapnite **Nastavitve > Povezljivost naprave Xperia™ > Povezljivost USB**.
- 3 Izberite seznanjeno napravo, ki ji želite odstraniti.
- 4 Tapnite **Pozabi**.

Varnostno kopiranje in obnavljanje vsebine

Priporočamo vam, da fotografij, videoposnetkov in ostale osebne vsebine ne shranjujete le v notranji pomnilnik svoje naprave. Če pride do okvare strojne opreme ali izgubite napravo oz. vam jo ukradejo, boste za vedno izgubili podatke, shranjene v notranjem pomnilniku. Svetujemo vam, da uporabite programa PC Companion ali Sony™ Bridge for Mac ter varnostno kopirate vsebino – na ta način boste podatke varno shranili v svoj računalnik (zunanjo napravo). To vam zlasti priporočamo, če posodabljate programsko opremo svoje naprave.

Ko varnostno kopijo uspešno shranite v računalnik, lahko ustvarite tudi hitro varnostno kopijo osnovnih nastavitvev in podatkov na kartico SD naprave ali v zunanjo napravo za shranjevanje USB tako, da uporabite program Varnostno kopiranje in obnavljanje. Ta način varnostnega kopiranja je priročen, če želite na primer tovarniško ponastaviti podatke in ne posodobiti različice programske opreme.

Varnostno kopiranje podatkov v računalnik

Uporabite program PC Companion ali Sony™ Bridge for Mac in varnostno kopirajte podatke iz naprave v računalnik s sistemom Windows ali v računalnik Apple® Mac®. S tema programoma lahko varnostno kopirate naslednje vrste podatkov:

- stike in dnevnik klicev;
- sporočila SMS;
- nastavitve in
- predstavnostne datoteke.

Varnostno kopiranje podatkov z računalnikom

- 1 Preverite, ali imate v računalniku s sistemom Windows nameščen program PC Companion, v računalniku Apple® Mac® pa program Sony™ Bridge for Mac.
- 2 Priključite napravo na računalnik s kablom USB.
- 3 **Računalnik:** Zaženite program PC Companion ali Sony™ Bridge for Mac. Počakajte nekaj trenutkov, da računalnik zazna vašo napravo.
- 4 **Računalnik:** Kliknite **Varn. kopir. in obnov.** in sledite navodilom na zaslonu za varnostno kopiranje podatkov iz naprave.

Obnovitev podatkov z računalnikom

- 1 Priključite napravo na računalnik s kablom USB.
- 2 **Računalnik:** Zaženite program PC Companion ali Sony™ Bridge for Mac. Počakajte nekaj trenutkov, da računalnik zazna vašo napravo.
- 3 **Računalnik:** Kliknite **Varn. kopir. in obnov.** in na seznamu zapisov varnostnih kopiranj izberite datoteko varnostnega kopiranja ter sledite navodilom na zaslonu za varnostno kopiranje.

Varnostno kopiranje s programom Varnostno kopiranje in obnavljanje

- ! Ta način varnostnega kopiranja lahko uporabite le, če želite varnostno kopirati in obnoviti vsebino v napravi z isto različico programske opreme sistema Android. Ne morete pa ga uporabiti za obnovitev vsebine po nadgradnji sistema.

Program Varnostno kopiranje in obnavljanje priporočamo za varnostno kopiranje vsebine, preden izvedete tovarniško ponastavitev podatkov. Z njim lahko na kartico SD ali v zunanjo napravo za shranjevanje USB, ki ste jo s kablom priključili na svojo napravo, varnostno kopirate te vrste podatkov:

- zaznamke;
 - dnevnik klicev;
 - stike;
 - programe, prenesene iz trgovine Google Play™;
 - sporočila MMS;
 - sistemske nastavitve (kot so alarmi, glasnost zvonjenja in jezikovne nastavitve) in sporočila SMS.
- ! Ko obnavljate programe iz trgovine Google Play™, boste morda morali plačati dodatne stroške prenosa podatkov.

Varnostno kopiranje vsebine s programom Varnostno kopiranje in obnavljanje

- 1 Če varnostno kopirate vsebino v napravo za shranjevanje USB, preverite, ali je naprava za shranjevanje priključena na napravo z ustreznim kablom. Če varnostno kopirate vsebino na kartico SD, pa preverite, ali je kartica SD pravilno vstavljena v napravo.
- 2 Ko imate odprt Začetni zaslon, tapnite .
- 3 Poiščite in tapnite **Varn. kopir. in obnov.**
- 4 Tapnite **Varnostno kopiraj**, nato izberite cilj varnostnega kopiranja in vrste podatkov, ki jih želite varnostno kopirati.
- 5 Tapnite **Varnostno kopiraj zdaj**.
- 6 Vnesite geslo varnostnega kopiranja, nato tapnite **V redu**.

Obnovitev vsebine s programom Varnostno kopiranje in obnavljanje

- 1 Če varnostno kopirate vsebino v napravo za shranjevanje USB, preverite, ali je naprava za shranjevanje priključena na napravo z ustreznim kablom. Če varnostno kopirate vsebino na kartico SD, pa preverite, ali je kartica SD pravilno vstavljena v napravo.
 - 2 Ko imate odprt Začetni zaslon, tapnite ☰.
 - 3 Poiščite in tapnite **Varn. kopir. in obnav.**
 - 4 Tapnite **Obnovi**.
 - 5 Izberite zapis, ki ga želite uporabiti za obnovitev, in tapnite **Obnovi zdaj**.
 - 6 Vnesite geslo varnostnega kopiranja in tapnite **V redu**.
- ! Ne pozabite, da bodo kakršne koli spremembe podatkov in nastavitve, ki ste jih opravili, med postopkom obnovitve izbrisane.

Vnovičen zagon in ponastavitev

V primerih, ko naprave ni mogoče pravilno zagnati ali se preneha odzivati, lahko napravo prisilno zaustavite. Osebnih podatkov ali nastavitve ne boste izgubili. Napravo lahko ponastavite na prvotne tovarniške nastavitve, pri tem pa svoje osebne podatke lahko izbrisate ali pa tudi ne. To dejanje je včasih nujno, če npr. naprava preneha pravilno delovati.

- ! Naprave ne bo mogoče znova zagnati, če je baterija preveč izpraznjena. Napravo priključite na polnilnik in jo znova zaženite.

Prisilni izklop naprave

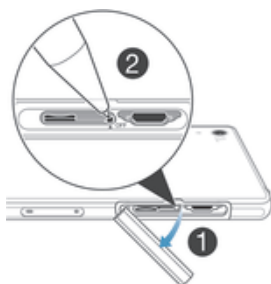

- 1 Odstranite pokrov reže za kartico micro SIM.
 - 2 S konico svinčnika ali podobnim predmetom pridržite gumb za IZKLOP, dokler se naprava ne izklopi.
- ! Ne uporabite preostrega predmeta, saj lahko poškodujete gumb za IZKLOP.

Tovarniška ponastavitev podatkov

- ! Če naprave ne želite trajno poškodovati, je med postopkom ponastavitve ne zaženite znova.
- 1 Preden začnete, preverite, ali ste varnostno kopirali pomembne podatke, ki jih imate shranjene v notranjem pomnilniku naprave, na pomnilniško kartico ali v drugo zunanjo napravo.
 - 2 Ko imate odprt Začetni zaslon, tapnite ☰.
 - 3 Poiščite in tapnite **Nastavitve > Varn. kopiranje in ponastavitev > Tovarniška ponastavitev podatkov**.
 - 4 Če želite izbrisati informacije, denimo slike in glasbo, iz notranjega pomnilnika, potrdite polje **Izbriši podatke iz notranjega pomnilnika**.
 - 5 Tapnite **Ponastavi telefon**.
 - 6 Tapnite **Izbriši vse**, da potrdite.

Uporaba naprave v mokrih in prašnih okoljih

- ! Če zagotoviti vodoodpornost naprave, trdno pritrdite vse zavihke, vključno z zavihki vrat USB, kartice SIM in pomnilniške kartice.

Vaša pametna naprava je vodotesna in odporna na prah v skladu z ocenami IP55 in IP58 (ocene za zaščito pred vdorom), kot je razloženo v spodnji tabeli. Če si želite ogledati več informacij o zaščiti pred vdorom, obiščite spletno mesto www.sonymobile.com/global-en/legal/testresults/ in kliknite ime svoje naprave.

Te določene ocene IP zagotavljajo, da je naprava odporna na prah in je zaščiten pred nizkim tlakom vodnega toka kot tudi pred učinki potopitve v sladko vodo do globine 1,5 metra za 30 minut.

Napravo lahko uporabljate:

- v prašnih okoljih, npr. na vetrovni plaži;
- z mokrimi prsti;
- v nekaterih ekstremnih vremenskih pogojih, npr. ko sneži ali dežuje;
- v sladki vodi do globine 1,5 metra, npr. v sladkovodnem jezeru ali reki in
- v kloriranem plavalnem bazenu.

Tudi če je vaša naprava odporna na prah in vodo, je ne izpostavljajte po nepotrebnem v okolju s prekomernim prahom, peskom, blatom ali okolju z izjemno visokimi oz. nizkimi temperaturami. Vodotesnost vrat micro USB, rež za kartico SIM in pomnilniško kartico ali vtičnice za slušalke ni mogoče zagotoviti v vseh okoljih ali pogojih.

Naprave nikoli ne potopite v slano vodo in ne pustite, da bi vhoda za micro USB ali slušalke prišla v stik s slano vodo. Če ste na primer na plaži, vam priporočamo, da naprave ne uporabljate v bližini slane vode. Prav tako naprave nikoli ne izpostavljajte tekočim kemikalijam. Če posodo na primer pomivate ročno z detergentom za pomivanje, naprave ne imejte v bližini detergenta. Če naprava pride v stik z vodo, ki ni sveža, jo operite s svežo vodo.

Zaradi običajne obrabe se lahko odpornost naprave na prah in vlago zmanjša. Če ste napravo uporabljali v vodi, obrišite predele okrog zavihkov, vključno z zavihki za vrata micro USB ter režama za kartico SIM ali pomnilniško kartico.

Če zvočnik ali mikrofonski priključek pride v stik z vodo, bo njuna funkcionalnost morda omejena, dokler se voda popolnoma ne posuši. Čas sušenja lahko traja do tri ure, kar je odvisno od okolja. Vendar pa lahko v tem času uporabljate druge funkcije naprave, za katere ne potrebujete zvočnika ali mikrofona. Vsi združljivi dodatki, vključno z baterijami, polnilniki, napravami za prostoročno uporabo in kabli USB, sami po sebi niso vodoodporni.

Garancija ne krije škode ali poškodb, ki so nastale zaradi zlorabe ali nepravilne uporabe naprave (vključno z uporabo v okoljih s prekoračenimi ustreznimi ocenami IP). Če imate kakršna koli dodatna vprašanja glede uporabe izdelkov, se obrnite na storitev podpore strankam. Podrobnosti o informacijah najdete v razdelku *Pomembne informacije*, do katerega dostopate prek vodnika za namestitve v napravi.

Razred zaščite IP (Ingress Protection)

Vaša naprava ima oznako IP, kar pomeni, da je opravila številne certificirane preizkuse za merjenje ravni odpornosti na prah in vodo. Prva številka dvomestne oznake IP označuje stopnjo zaščite pred trdnimi delci, vključno s prahom. Druga številka označuje, kako odporna je naprava na vodo.

Odpornost na trdne delce in prah	Vodoodpornost
IP0X. Ni posebne zaščite	IPX0. Ni posebne zaščite
IP1X. Zaščiten pred trdnimi delci s premerom > 50 mm	IPX1. Zaščiten pred kapljajočo vodo
IP2X. Zaščiten pred trdnimi delci s premerom >12,5 mm.	IPX2. Zaščiten pred kapljajočo vodo, ko je izdelek nagnjen pod kotom 15 stopinj od normalnega položaja
IP3X. Zaščiten pred trdnimi delci s premerom >2,5 mm	IPX3. Zaščiten pred pršečo vodo
IP4X. Zaščiten pred trdnimi delci s premerom >1 mm	IPX4. Zaščiten pred curkom vode
IP5X. Zaščiten pred prahom, omejen vstop (brez škodljivih oblog)	IPX5. Zaščiten pred curkom vode pod pritiskom za vsaj 3 minute

IP6X. Tesnjenje za prah

IPX6. Zaščiteno pred močnim curkom vode pod pritiskom za vsaj 3 minute

IPX7. Zaščiteno pred vplivom potopitve v vodo do globine 1 metra za 30 minut

IPX8. Zaščiteno pred vplivom stalne potopitve v vodo za globino, večjo od 1 metra. Točne pogoje navede proizvajalec za vsako napravo posebej.

! Več informacij najdete na spletnem mestu www.sonymobile.com/testresults.

Recikliranje naprave

Imate doma staro napravo? Priporočamo vam, da jo reciklirate. Tako bomo z vašo pomočjo lahko znova uporabili materiale in komponente, poleg tega pa boste s tem tudi zaščitili okolje. Več informacij o možnostih recikliranja v svoji regiji najdete na spletnem mestu www.sonymobile.com/recycle.

Omejitve storitev in funkcij

Nekatere storitve in funkcije, ki so opisane v teh navodilih za uporabo, niso podprte v vseh državah ali regijah, v vseh omrežjih in/ali pri vseh ponudnikih storitev v vseh območjih. To v vseh primerih velja za mednarodno številko za klice v sili GSM (112). Obrnite se na operaterja ali ponudnika storitev, če želite ugotoviti, ali je določena storitev ali funkcija na voljo, in če morate plačati dodatne stroške dostopa ali uporabe.

Za uporabo določenih funkcij in programov, opisanih v tem vodniku, boste potrebovali povezavo z internetom. Morda boste morali pri vzpostavljanju internetne povezave prek naprave plačati dodatne stroške za podatkovno povezavo. Če želite več informacij, se obrnite na ponudnika storitev.

Pravne informacije

Sony D6502/D6503

Ta navodila za uporabo izdaja družba Sony Mobile Communications AB ali njena krajevna podružnica brez kakršnega koli jamstva. Izboljšave in spremembe teh navodil za uporabo, ki so potrebne zaradi tipkarskih napak, nenatančnih informacij ali izboljšav v programih oziroma opremi, sme Sony Mobile Communications AB uvesti kadar koli in brez vnaprejšnjega obvestila. Takšne spremembe bodo vključene v naslednjih izdajah teh navodil za uporabo. Vse slike so samo za pomoč in morda naprave ne predstavljajo natančno.

Vsa omenjena imena izdelkov in podjetij so blagovne znamke ali zaščitene blagovne znamke njihovih posameznih lastnikov. Vse druge blagovne znamke so last njihovih lastnikov. Pridržujemo si vse pravice, ki niso izrecno navedene v tem dokumentu. Za več informacij obiščite www.sonymobile.com/us/legal/.

V teh navodilih za uporabo so morda omenjene storitve ali aplikacije tretjih oseb. Če uporabljate te aplikacije ali storitve, se boste morda morali ločeno registrirati pri ponudniku drugih storitev in zanje morda veljajo drugi pogoji uporabe. Če do programov dostopate prek spletnih mest tretjih oseb, pred uporabo preglejte njihove pogoje za uporabo in veljaven pravilnik o zasebnosti. Sony ne jamči ali garantira razpoložljivosti ali delovanja spletnih mest ali storitev tretjih oseb.

Z mobilno napravo lahko prenesete, shranjujete in posredujete dodatno vsebino, na primer načine zvonjenja. Uporaba takšnih vsebin je lahko omejena ali prepovedana zaradi pravic drugih, kar vključuje, a ni omejeno na, omejitve zadevnih zakonov o varstvu avtorskih pravic. Vi, ne družba Sony, ste v celoti odgovorni za dodatno vsebino, ki jo prenesete v svojo mobilno napravo ali jo z nje posredujete. Pred uporabo dodatne vsebine se prepričajte, da imate licenco za uporabo ali da je uporaba kako drugače dovoljena. Družba Sony ne zagotavlja točnosti, celovitosti ali kakovosti kakršnih koli dodatnih vsebin ali vsebin drugih ponudnikov. Družba Sony ni ponosenim pogojem odgovorna za nepravilno uporabo dodatnih vsebin ali vsebin drugih ponudnikov.

Za več informacij obiščite www.sonymobile.com.

Ta izdelek ima zaščitene določene pravice za intelektualno lastnino s strani družbe Microsoft. Uporaba ali distribucija takšne tehnologije izven tega izdelka je prepovedana, če za to ne pridobite licence družbe Microsoft.

Lastniki vsebine uporabljajo tehnologijo za upravljanje digitalnih pravic Windows Media (WMDRM) za zaščito svoje intelektualne lastnine, vključno z avtorskimi pravicami. Ta naprava uporablja programsko opremo WMDRM za dostop do vsebine z zaščito WMDRM. Če programska oprema WMDRM ne uspe zaščititi vsebine, lahko lastniki vsebine prosijo Microsoft, da prekliče zmogljivost programske opreme za uporabo tehnologije WMDRM za predvajanje ali kopiranje zaščitene vsebine. Umik ne prizadene nezaščitene vsebin. Ko prenesete licence za zaščiteni vsebino, se strinjate, da lahko Microsoft licencam priloži seznam za preključitev. Lastniki vsebin lahko zahtevajo, da posodobite tehnologijo WMDRM, da boste lahko dostopali do njihovih vsebin. Če posodobitev zavrnete, ne boste mogli uporabljati vsebin, ki zahtevajo posodobitev.

Za ta izdelek je izdana licenca pod portfeljem licenc za vizualni patent MPEG-4 in AVC, ki dovoljuje osebno in nekomercialno uporabo s strani uporabnika za (i) kodiranje video vsebin na način, ki je skladen z vizualnim standardom MPEG-4 (»MPEG-4 video«) ali standardom AVC (»AVC video«) in/ali (ii) dekodiranje video vsebin v zapisu MPEG-4 ali AVC, ki so bile kodirane s strani uporabnika, ki se ukvarja z osebno in nekomercialno dejavnostjo in/ali je ponudnik video vsebin z licenco družbe MPEG LA za ponujanje video vsebin MPEG-4 in/ali AVC. Licenca ni podeljena za nikakršno drugo uporabo, prav tako druga uporaba ni naznačena. Dodatne informacije, vključno z informacijami o promociji, interni in komercialni rabi ter licencah lahko dobite od družbe MPEG LA, L.L.C. Glejte www.mpegla.com. Tehnologija za dekodiranje zvoka MPEG Layer-3 je uporabljena po licenci podjetij Fraunhofer IIS in Thomson.

DRUŽBA SONY MOBILE NI ODGOVORNA ZA IZGUBO, BRISANJE IN/ALI PREPIS OSEBNIH PODATKOV ALI DATOTEK, KI SO SHRANJENI V VAŠEM TELEFONU (VKLJUČNO Z, A NE OMEJENO NA STIKE, SKLADBE IN SLIKE), DO KATERIH LAHKO PRIDE ZARADI POSODOBITVE NAPRAVE PO POSTOPKIH, KI SO OPISANI V TEH NAVODILIH ZA UPORABO ALI DOKUMENTACIJI. SKUPNA ODGOVORNOST, KI JO IMA DRUŽBA SONY MOBILE ALI NJENI DOBAVITELJI DO VAS, ZARADI KAKRŠNIH KOLI POŠKODB, IZGUB IN VZROKOV POSREDOVANJA (BODISI PO POGODBI ALI ZARADI ODŠKODNINSKE ODGOVORNOSTI, VKLJUČNO Z, A NEOMEJENO NA MALOMARNOST) V NOBENEM PRIMERU NE SME PRESEGATI ZNESKA, KI STE GA PLAČALI ZA SVOJO NAPRAVO.

©Sony Mobile Communications AB, 2014.

Vse pravice pridržane