

SONY[®]

Navodila za uporabo

Xperia[™] Z1

C6902/C6903/C6906

Kazalo

Uvod	6
Pregled.....	6
Sestavljanje.....	7
Prvi zagon naprave.....	8
Zakaj potrebujem Google™ Račun?.....	9
Polnjenje naprave.....	10
Osnove	11
Uporaba zaslona na dotik.....	11
Zaklepanje in odklepanje zaslona.....	13
Začetni zaslon.....	13
Zaslon s programi.....	15
Krmarjenje med programi.....	16
Programčki.....	16
Gradniki.....	17
Zaklenjeni zaslon.....	18
Bližnjice in mape.....	18
Ozadja in teme.....	19
Stanje in obvestila.....	20
Ikone v vrstici stanja.....	21
Pregled aplikacije.....	22
Prenašanje programov	24
Prenašanje programov iz trgovine Google Play™.....	24
Prenašanje programov iz drugih virov.....	24
Internet in omrežja	25
Brskanje po spletu.....	25
Nastavitve interneta in sporočanja.....	25
Wi-Fi®.....	26
Souporaba mobilne podatkovne povezave.....	27
Nadzor uporabe podatkov.....	28
Izbira mobilnega omrežja.....	29
Navidezna zasebna omrežja (VPN).....	30
Osnovne nastavitve	31
Dostop do nastavitvev.....	31
Zvok, način zvonjenja in glasnost.....	31
Datum in čas.....	32
X-Reality™ za prenosne naprave.....	32
Nastavitve zaslona.....	33
Nastavitve jezika.....	33
Način za letenje.....	33

Izboljšanje zvoka.....	34
Vnašanje besedila.....	35
Zaslonska tipkovnica.....	35
Telefonska tipkovnica.....	36
Vnašanje besedila z govorom.....	37
Urejanje besedila.....	37
Prilagajanje tipkovnice Xperia.....	38
Klicanje.....	39
Klicanje.....	39
Prejemanje klicev.....	40
Trenutni klici.....	41
Uporaba dnevnika klicev.....	41
Posredovanje klicev.....	42
Omejevanje klicev.....	42
Več klicev.....	42
Konferenčni klici.....	43
Telefonski predal.....	43
Klici v sili.....	43
Imenik	45
Prenašanje stikov.....	45
Iskanje in ogled stikov.....	46
Dodajanje in urejanje stikov.....	47
Priljubljene in skupine.....	48
Pošiljanje podatkov za stik.....	48
Preprečevanje podvojenih vnosov v programu Imenik.....	48
Varnostno kopiranje stikov.....	49
Sporočanje in pogovor.....	50
Branje in pošiljanje sporočil.....	50
Razvrščanje sporočil.....	51
Vzpostavljanje klica iz sporočila.....	52
Možnosti sporočanja.....	52
Neposredno sporočanje in videoklepeta.....	52
E-pošta.....	54
Nastavitev e-pošte.....	54
Pošiljanje in prejemanje e-poštnih sporočil.....	54
Podokno predogleda e-pošte.....	56
Razvrščanje e-poštnih sporočil.....	56
Nastavitve e-poštnega računa.....	57
Gmail™.....	57
Socialife™.....	59
Uporaba programa Socialife™.....	59

Glasba	60
Prenašanje glasbe v napravo	60
Poslušanje glasbe.....	60
Začetni zaslon programa WALKMAN	61
Seznami predvajanja.....	62
Souporaba glasbe.....	63
Izboljšanje zvoka.....	64
Ponazoritve	64
Prepoznavanje glasbe s programom TrackID™.....	64
Spletna storitev Music Unlimited.....	66
FM-radio	67
Poslušanje radia.....	67
Priljubljene radijske postaje.....	68
Nastavitve zvoka.....	68
Kamera	69
Fotografiranje in snemanje videoposnetkov.....	69
Zaznavanje obraza.....	70
Funkcija Smile Shutter™ za fotografiranje nasmehov na obrazih.....	70
Dodajanje zemljepisnega položaja fotografijam.....	71
Splošne nastavitve kamere.....	71
Nastavitve fotoaparata.....	72
Nastavitve videokamere.....	75
Album	78
Ogled fotografij in videoposnetkov.....	78
Souporaba in upravljanje fotografij in videoposnetkov.....	79
Urejanje fotografij v programu Urejevalnik fotografij.....	80
Fotoalbumi.....	81
Ogled fotografij na zemljevidu.....	82
Videoposnetki	85
Predvajanje videoposnetkov s programom Filmi.....	85
Prenašanje videovsebine v napravo	86
Upravljanje videovsebine.....	87
Storitev Video Unlimited.....	87
Povezljivost	88
Souporaba vsebine z napravo z oznako DLNA Certified™.....	88
NFC.....	90
Brezžična tehnologija Bluetooth®.....	92
Povezovanje naprave z računalnikom.....	95
Priklučevanje naprave na televizor prek kabla.....	98
Zrcaljenje zaslona.....	98
Uporaba slušalke	99
Smart Connect.....	99

Sinhroniziranje podatkov v napravi.....	101
Več informacij o sinhronizaciji podatkov v napravi.....	101
Sinhronizacija s storitvami Google™.....	101
Sinhroniziranje računa Microsoft® Exchange ActiveSync®.....	101
Sinhroniziranje s storitvijo Facebook™.....	102
Zemljevidi in lokacije.....	104
Lokacijske storitve in viri.....	104
Uporaba funkcije GPS.....	104
Google Maps™.....	105
Pridobivanje napotkov za vožnjo.....	105
Koledar in alarm.....	107
Koledar.....	107
Budilka.....	107
Zaklepanje in zaščita naprave.....	110
Številka IMEI.....	110
Zaščita kartice SIM.....	110
Nastavitev zaklepanja zaslona.....	111
Podpora in vzdrževanje.....	113
Posodabljanje naprave.....	113
Iskanje naprave.....	114
Pomnilnik.....	114
Program Varnostno kopiranje in obnovitev.....	115
Ponastavitev in vnovičen zagon.....	117
Upravljanje baterije in porabe.....	117
Program za podporo.....	119
Podatki o uporabi.....	120
Recikliranje naprave.....	120
Pomembne informacije.....	121
Letak s pomembnimi informacijami.....	121
Omejitve storitev in funkcij.....	121
Zaščita naprave pred vodo in prahom.....	121
Pravne informacije.....	123
Stvarno kazalo.....	124

Uvod

Pregled

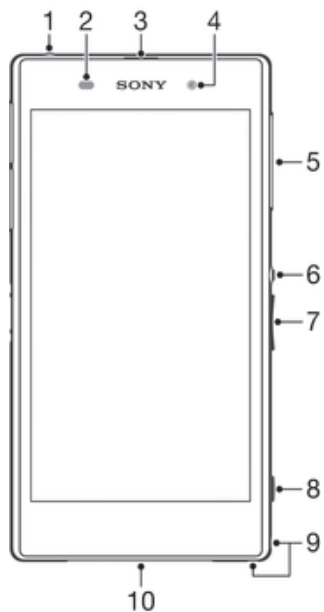

- 1 Vtičnica za slušalke
- 2 Tipalo bližine/svetlobe
- 3 Ušesne slušalke/lučka za napajanje/Obvestilna lučka
- 4 Objektiv sprednje kamere
- 5 Pokrov reže za kartico micro SIM
- 6 Tipka za vklop
- 7 Tipka za glasnost/povečavo
- 8 Gumb kamere
- 9 Držalo za vrvico
- 10 Glavni zvočnik in mikrofون

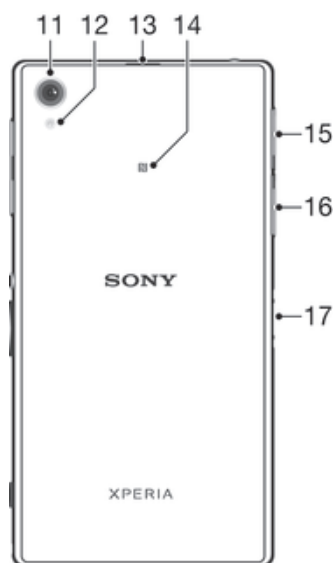

- 11 Objektiv glavne kamere
- 12 Lučka kamere
- 13 Drugi mikrofonski odprtina
- 14 Območje zaznavanja NFC™
- 15 Pokrov reže za pomnilniško kartico
- 16 Pokrovček vrat za polnjenje/kabel USB
- 17 Priključek za napajalno postajo

- ! V odprtino za drugi mikrofonski (prikazano v elementu 13 zgoraj) ne vtikajte prstov ali drugih predmetov, da ne poškodujete naprave.

Sestavljanje

Na zaslon je prilepljena zaščitna plastična folija. Pred uporabo zaslona na dotik jo odstranite. V nasprotnem primeru zaslon na dotik morda ne bo deloval pravilno.

Vstavljanje kartice micro SIM

- ! V režo za kartico micro SIM ne vstavljajte pomnilniških kartic.

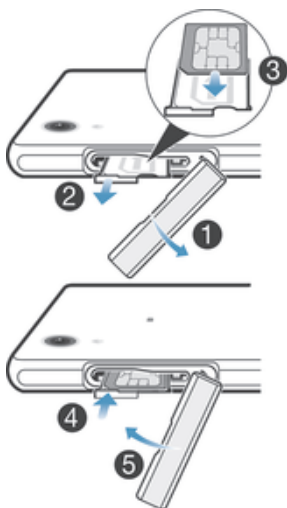

- 1 Z nohtom zapolnite vrzel med pokrovom za režo kartice micro SIM in napravo ter snemite pokrov.
 - 2 Z nohtom povlecite nosilec za kartico micro SIM.
 - 3 Kartico micro SIM vstavite v nosilec tako, da so zlati kontakti kartice micro SIM obrnjeni navzgor.
 - 4 Nosilec za kartico micro SIM vstavite nazaj v napravo.
 - 5 Ponovno namestite pokrov za režo kartice micro SIM.
- ! Če vstavite kartico micro SIM v napravo brez nosilca za kartico SIM, lahko poškodujete kartico micro SIM v napravi; Družba Sony Mobile zavrača katero koli odgovornost za škodo, povzročeno s takšnim dejanjem.

Vstavljanje pomnilniške kartice

- ! V režo za kartico micro SIM ne vstavljajte pomnilniških kartic.



- 1 Z nohtom zapolnite vrzel med pokrovčkom pomnilniške kartice in naprave ter snemite pokrov.
 - 2 Vstavite pomnilniško kartico v ustrezno režo tako, da so zlati kontakti obrnjeni proti vam, in nato potisnite kartico v notranjost naprave, dokler ne zaslišite klika.
 - 3 Ponovno namestite zavihek za režo pomnilniške kartice.
- ! Pomnilniška kartica morda ni priložena kupljeni napravi na vseh trgih.

Odstranjevanje kartice micro SIM

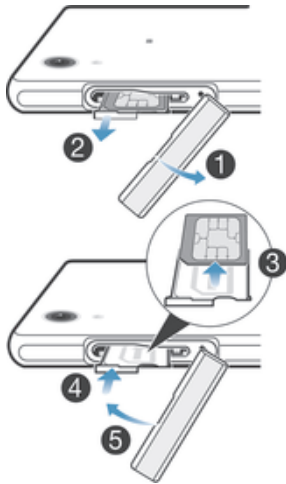

- 1 Odstranite pokrovček reže za kartico micro SIM.
- 2 Izvlecite držalo kartice micro SIM.
- 3 Odstranite kartico micro SIM.
- 4 Nosilec za kartico micro SIM vstavite v režo.
- 5 Ponovno namestite pokrov za režo kartice micro SIM.

Odstranjevanje pomnilniške kartice

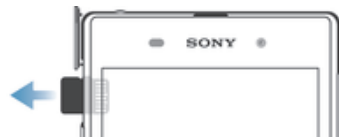

- 1 Izklopite napravo ali pa izpnite pomnilniško kartico iz **Nastavitve > Pomnilnik > Izpnite kartico SD**.
- 2 Odstranite pokrov reže za pomnilniško kartico, nato pritisnite ob rob pomnilniške kartice in spustite.
- 3 Povlecite kartico navzven, da jo popolnoma odstranite.

Prvi zagon naprave





Ko prvič zaženete napravo, se odpre vodnik za namestitev, ki vam pomaga pri konfiguraciji osnovnih nastavitvev, vpisih v nekatere račune in pri prilagajanju vaše naprave. Če imate na primer račun Sony Entertainment Network, se lahko tukaj vpišete vanj in ga takoj nastavite. Prav tako lahko prenesete nastavitve za internet in Wi-Fi®.

- 💡 Do vodnika za namestitev lahko dostopate tudi pozneje iz menija z nastavitvami.

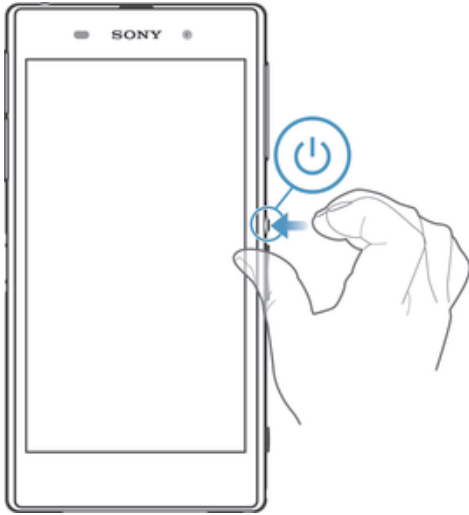
Vklop naprave

- ! Pred prvim vklopom naprave polnite baterijo najmanj 30 minut.



- 1 Pritisnite tipko za vklop  in jo pridržite, dokler se naprava ne zatrese.
 - 2 Če zaslon potemni, na kratko pritisnite tipko za vklop  za aktiviranje zaslona.
 - 3 Po potrebi vpišite kodo PIN svoje kartice SIM in nato tapnite .
 - 4 Če je zaslon zaklenjen, s prstom podrsajte po njem navzgor ali navzdol, da ga odklenete.
 - 5 Počakajte nekaj časa, da se naprava zažene.
- 💡 PIN vaše kartice SIM prvotno določi vaš operater, vendar ga lahko pozneje spremenite v meniju Nastavitve. Če želite popraviti napako pri vnosu kode PIN kartice SIM, tapnite .

Izklop naprave

- 1 Pritisnite tipko za vklop  in jo pridržite, dokler se ne odpre meni z možnostmi.
 - 2 V meniju možnosti tapnite **Izklop**.
 - 3 Tapnite **V redu**.
- ! Naprava se bo morda zaustavila šele čez nekaj časa.

Zakaj potrebujem Google™ Račun?

Vaša naprava Xperia™ družbe Sony ima nameščen operacijski sistem Android™, ki ga je razvila družba Google™. Ko kupite napravo, pridobite dostop do številnih programov in storitev družbe Google™, na primer Gmail™, Google Maps™, YouTube™ in Google Play™ – spletna trgovina za prenos programov za sistem Android™. Če želite kar najboljše izkoristiti te storitve, potrebujete Google™ Račun. Tako je Google™ Račun obvezen, če želite:

- prenesti in namestiti programe iz trgovine Google Play™;
- sinhronizirati e-pošto, stike in koledar;
- začeti pogovor s programom Hangouts™
- in sinhronizirati zgodovino brskanja ter zaznamke.

Če želite več informacij o sistemu Android™ in družbi Google™, obiščite spletno mesto www.sonymobile.com/support.

Nastavljanje Google™ Računa v napravi

- 1 Ko imate odprt **Začetni zaslon**, tapnite .
 - 2 Poiščite in tapnite **Nastavitve > Dodaj račun > Google**.
 - 3 Če želite ustvariti Google™ Račun, upoštevajte navodila v čarovniku za registracijo ali se prijavite, če že imate račun.
- 💡 V Google™ Račun se lahko prijavite oziroma ga ustvarite tudi v čarovniku za namestitev, ko prvič vklopite napravo. Lahko pa greste na splet in ustvarite račun na www.google.com/accounts.

Polnjenje naprave

Ko napravo kupite, je baterija delno napolnjena. Napravo lahko med polnjenjem še vedno uporabljate. Več informacij o bateriji in izboljšanju učinkovitosti delovanja najdete v razdelku *Upravljanje baterije in porabe* na strani 117.

Polnjenje naprave

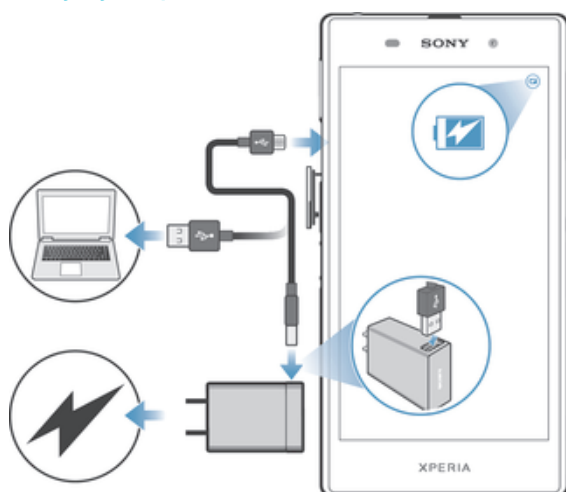

- 1 Polnilnik naprave priključite v vtičnico.
 - 2 Priključite del kabla USB v polnilnik (ali v vrata USB v računalniku).
 - 3 Drug konec kabla pa v vrata micro USB naprave, tako da je simbol USB obrnjen navzgor. Obvestilna lučka zasveti, ko se začne postopek polnjenja.
 - 4 Ko je naprava napolnjena, izključite kabel iz naprave tako, da ga povlečete naravnost navzven. Priključka ne upogibajte.
- 💡 Če se baterija v celoti izprazni, lahko traja nekaj minut, preden se zasveti obvestilna lučka in se prikaže ikona za polnjenje 📶.

Stanje obvestilne lučke baterije

Zelena	Raven napolnjenosti je več kot 90 %
Utripa rdeče	Baterija je skoraj prazna.
Oranžna	Baterija se polni, raven napolnjenosti pa je manjša od 90 %

Osnove

Uporaba zaslona na dotik

Tapanje



- Odprite ali izberite element.
- Potrdite ali opustite potrditveno polje oz. možnost.
- Vnesite besedilo z zaslonsko tipkovnico.

Poteza dotikanja in pridrzanja

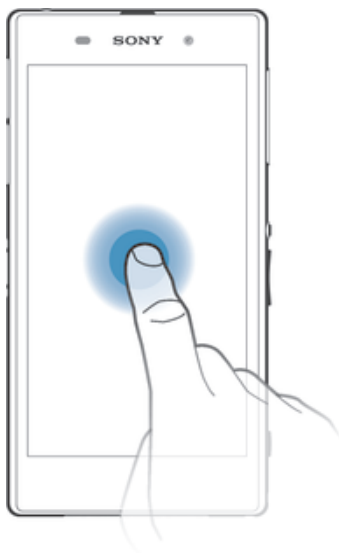

- Premaknite element.
- Aktivirajte meni za določen element.
- Aktivirajte način izbire, na primer za izbiranje več elementov s seznama.

Poteza približevanja in razširjanja

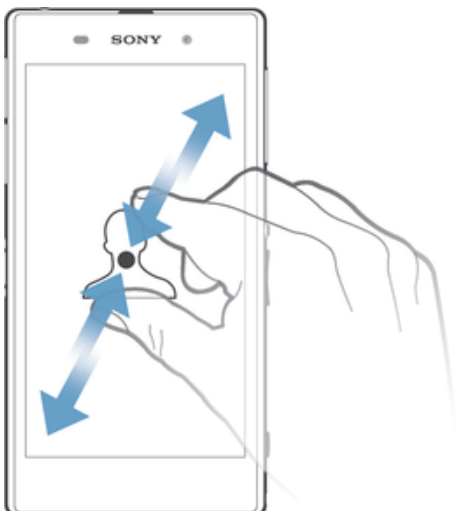

- Povečajte oz. pomanišajte spletno stran, fotografijo ali zemljevid.

Drsenje

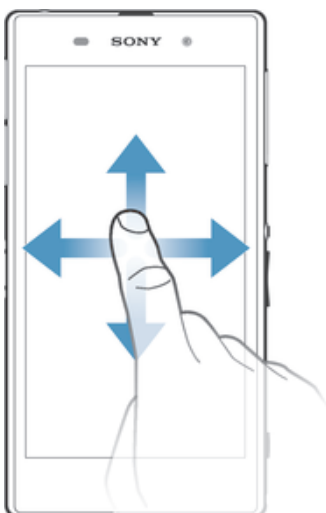

- Premaknite se navzgor ali navzdol po seznamu.
- Premaknite se v levo ali desno, npr. med podokni začetnega zaslona.

Dršenje

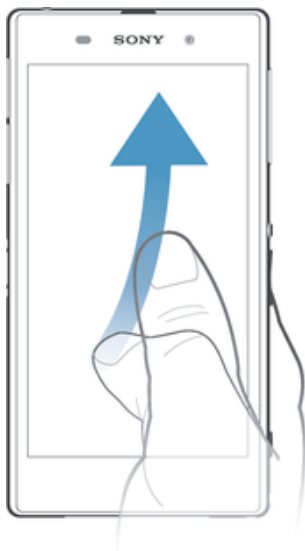

- Pomikajte se hitro, npr. po seznamih ali spletni strani. Pomikanje ustavite tako, da tapnete zaslon.

Zaklepanje in odklepanje zaslona

Ko je naprava vklopljena in jo pustite mirovati določen čas, zaslon potemni, da varčuje z baterijo, in se samodejno zaklene. Zaklepanje zaslona preprečuje neželena dejanja na zaslonu na dotik, ko naprave ne uporabljate.



Vklop zaslona

- Na kratko pritisnite tipko za vklop .

Odklepanje zaslona

- S prstom podrsajte navzgor ali navzdol po ekranu.
-  Zaslon lahko odklenete na več načinov. Če želite več informacij, preberite *Nastavitev zaklepanja zaslona* na strani 111.

Ročno zaklepanje zaslona

- Ko je zaslon aktiven, rahlo pritisnite tipko za vklop .

Začetni zaslon

Začetni zaslon predstavlja izhodišče vaše naprave. Podoben je namizju na računalniškem zaslonu. Na začetnem zaslonu imate lahko do sedem podoken, ki se

raztezajo čez običajno širino zaslona. Število podoken označuje pike na vrhu začetnega zaslona. Osvetljena pika določa podokno, ki je prikazano.

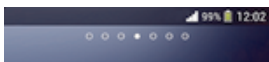

Pomik na začetni zaslon

- Pritisnite .

Brskanje po začetnem zaslonu



Podokna začetnega zaslona

Na začetni zaslon lahko dodate nova podokna (največ sedem) ali jih izbrisete. Nastavite lahko tudi podokno, ki ga želite uporabiti za podokno začetnega zaslona.



Nastavitev podokna kot glavno podokno začetnega zaslona

- 1 Ko imate odprt **Začetni zaslon**, se dotaknite praznega območja in ga pridržite, dokler naprava ne zavibrira.
- 2 Podrsajte levo ali desno, da odprete podokno, ki ga želite nastaviti kot glavno podokno začetnega zaslona, in nato tapnite .

Dodajanje podokna na začetni zaslon

- 1 Dotaknite se praznega območja vašem začetnem zaslonu **Začetni zaslon** in ga pridržite, dokler naprava ne zavibrira.
- 2 Če želite brskati po podoknih, podrsajte levo ali desno, nato tapnite .

Brisanje podokna z začetnega zaslona

- 1 Na zaslonu **Začetni zaslon** se dotaknete praznega območja in ga pridržite, dokler naprava ne začne vibrirati.
- 2 Podrsajte levo ali desno, da poiščete podokno, ki ga želite izbrisati, in nato tapnite .

Zaslon s programi

Zaslon s programi, ki ga odprete prek možnosti **Začetni zaslon**, vsebuje programe, ki so že vnaprej nameščeni v napravi, ter programe, ki ste jih prenesli sami.

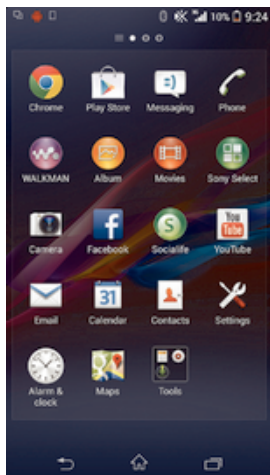

Prikaz vseh programov na zaslonu s programi

- 1 Ko imate odprt začetni zaslon, tapnite .
- 2 Podrsajte levo ali desno po zaslonu s programi.

Zagon programa z zaslona s programi

- Podrsajte levo ali desno, da poiščete program in ga nato tapnite.

Odpiranje menija zaslona s programi

- Če želite odpreti meni zaslona s programi, povlecite levi rob zaslona na desno.

Premikanje programa na zaslonu s programi

- 1 Odprite meni s programi in se prepričajte, da ste v razdelku **KATEGORIJE** izbrali možnost **Lasten vrstni red**.
- 2 Dotaknite se programa in ga pridržite, dokler se ne poveča in naprava ne zavibrira, nato ga povlecite na novo mesto.

Dodajanje bližnjice programa na začetni zaslon

- 1 Na zaslonu s programi se dotaknete programa in ga pridržite, dokler naprava ne zavibrira in povlecite ikono na vrh zaslona. Odpre se začetni meni.
- 2 Povlecite ikono na željeno mesto začetnega zaslona, nato sprostite prst.

Razvrščanje programov na zaslonu s programi

- 1 Če želite odpreti meni zaslona s programi, povlecite levi rob zaslona s programi na desno.
- 2 S spustnega seznama **KATEGORIJE** izberite željeno možnost.

Odstranjevanje programa z zaslona s programi

- 1 Če želite odpreti meni zaslona s programi, povlecite levi rob zaslona s programi na desno.
- 2 Tapnite **Odstranitev**. Programe, ki jih je mogoče odstraniti, prepoznate po ikoni .
- 3 Tapnite program, ki ga želite odstraniti, in nato tapnite **Odstranitev**.

Krmarjenje med programi

Z navigacijskimi tipkami, vrstico s programčki in oknom z nedavno uporabljenimi programi lahko krmarite med programi; preklapljanje med nedavno odprtimi programi je tako res enostavno. Nekateri programi se ob pritisku tipke  za izhod zaprejo, medtem ko se drugi programi še naprej izvajajo v ozadju, oz. se začasno prekinajo. Če program začasno prekinete ali če se izvaja v ozadju, lahko nadaljujete tam, kjer ste končali, ko naslednjič zaženete program.



- 1 Okno z nedavno odprtimi programi – odpre nedavno uporabljen program
- 2 Vrstica s programčki – odpre programček
- 3 Navigacijska tipka »Opravilo« – odpre okno z nedavno uporabljenimi programi in vrstico s programčki
- 4 Navigacijska tipka »Domov« – zapre program in se vrne na začetni zaslon
- 5 Navigacijska tipka »Nazaj« – odpre prejšnji zaslon v programu ali ga zapre

Odpiranje okna nedavno uporabljenih aplikacij

- Pritisnite .

Odpiranje menija v programu

- Med uporabo programa pritisnite .
- ! Menija ni na voljo v vseh programih.

Programčki

Vrstica s programčki vam omogoča, da lahko kadar koli hitro dostopate do več programčkov. Programček zasede le določeno območje zaslona, tako da lahko hkrati na istem zaslonu upravljate programček in poljuben program. Odprto imate na primer spletno stran in zaženete programček »Kalkulator« na vrhu zaslona ter izvedete poljubno računsko operacijo. Več programčkov lahko prenesete iz trgovine Google Play™.



Odpiranje programčka

- 1 Če želite prikazati vrstico s programčki, pritisnite .
 - 2 Tapnite programček, ki ga želite odpreti.
- 💡 Hkrati lahko odprete več programčkov.

Zapiranje manjšega programa

- V oknu z manjšimi programi tapnite **X**.

Prenos programčka

- 1 V vrstici s programčki tapnite **^**, **+** in nato še **☰**.
- 2 Poiščite programček, ki ga želite prenesti, in sledite navodilom za prenos ter dokončajte namestitvev.

Premikanje manjšega programa

- Ko je odprt majhen program, se dotaknite zgornjega levega kota majhnega programa in ga pridržite ter ga nato premaknite na želeno mesto.

Minimiziranje manjšega programa

- Ko je odprt majhen program, se dotaknite zgornjega levega kota majhnega programa in ga pridržite ter ga nato povlecite v desni rob ali na spodnji rob zaslona.

Razvrščanje programčkov v vrstici s programčki

- Dotaknite se programčka in ga pridržite, nato ga povlecite na želeno mesto.

Odstranjevanje programčka iz vrstice s programčki

- Dotaknite se programčka in ga pridržite ter ga nato povlecite iz vrstice s programčki.

Obnovitev odstranjenega programčka

- 1 Odprite vrstico s programčki in nato tapnite **^**.
- 2 Dotaknite se programčka, ki ga želite obnoviti, in ga pridržite; nato ga povlecite v vrstico s programčki.

Dodajanje gradnika v obliki majhnega programa

- 1 Pritisnite **☰**, da odprete vrstico z majhnimi programi.
- 2 Tapnite **^** > **+** > **🌐**.
- 3 Izberite gradnik.
- 4 Po želji vnesite ime gradnika, nato pa tapnite **V redu**.

Gradniki

Gradniki so programčki, ki jih lahko uporabljate neposredno na začetnem zaslonu. Obenem pa so tudi bližnjice. Gradnik »Vreme« vam tako prikazuje osnovne informacije o vremenu neposredno na začetnem zaslonu. Toda ko tapnete gradnik, se odpre polni program »Vreme«. Več gradnikov lahko prenesete iz trgovine Google Play™.



Dodajanje gradnika na začetni zaslon

- 1 Dotaknite se in pridržite prazen prostor na **Začetni zaslon**, tako da naprava zavibrira, nato pa tapnite **Gradniki**.
- 2 Poiščite in tapnite gradnik, ki ga želite dodati.

Spreminjanje velikosti gradnika

- 1 Dotaknite se gradnika in ga pridržite, dokler se ne poveča in naprava zavibrira, in nato izpustite gradnik. Če je velikost gradnika mogoče spremeniti, na primer gradnika Koledar, se prikaže označen okvir s točkami za spreminjanje velikosti.
- 2 Povlecite točke navznoter, če želite pomanjšati gradnik, ali navzven, če ga želite povečati.
- 3 Za potrditev nove velikosti gradnika tapnite poljubno mesto na zaslonu **Začetni zaslon**.

Premikanje gradnika na začetnem zaslonu

- Dotaknite se gradnika in ga pridržite, dokler se ne poveča in naprava ne zavibrira, nato ga povlecite na novo mesto.

Brisanje gradnika z začetnega zaslona



- Dotaknite se gradnika in ga pridržite, dokler se ne poveča in naprava ne zavibrira, nato element povlecite v .

Zaklenjeni zaslon

Zaklenjeni zaslon je zaslon, ki je prikazan, ko je naprava zaklenjena, zaslon pa je aktiven. Na zaklenjenem zaslonu imate lahko do pet podoken, v katere lahko dodate gradnike. Do teh gradnikov lahko nato neposredno dostopate z zaklenjenega zaslona. Dodate lahko na primer gradnika »Koledar« in »E-pošta« ter tako omogočite hitrejši dostop do teh programov.

- ! Gradnik »Ura« je privzeto prikazan na sredini podokna zaklenjenega zaslona.

Dodajanje gradnika na zaklenjeni zaslon

- 1 Če želite aktivirati zaslon, na kratko pritisnite tipko za vklop .
- 2 Z območja zgoraj levo podrsajte proti sredini zaslona, dokler se ne prikaže ikona ; tapnite jo.
- 3 Po potrebi vnesite kodo PIN, vzorec ali geslo, da odklenete zaslon.
- 4 Poiščite in tapnite gradnik, ki ga želite dodati.
- 5 Če želite, sledite navodilom na zaslonu za dodajanje gradnika.

Premikanje gradnika na zaklenjenem zaslonu

- 1 Če želite aktivirati zaslon, na kratko pritisnite tipko za vklop .
- 2 Dotaknite se gradnika, ki ga želite premakniti, in ga pridržite, nato ga povlecite na novo mesto.

Odstranjevanje gradnika z zaklenjenega zaslona

- 1 Če želite aktivirati zaslon, na kratko pritisnite tipko za vklop .
- 2 Tapnite in pridržite gradnik, ki ga želite odstraniti, ter ga nato povlecite v .

Bližnjice in mape

Z bližnjicami in mapami lahko upravljate programe, vaš začetni zaslon pa bo tako ostal pregleden.



- 1 Dostop do mape s programi
- 2 Dostop do programa prek bližnjice

Dodajanje bližnjice na začetni zaslon

- 1 Ko imate odprt **Začetni zaslon**, se dotaknite praznega območja in ga pridržite, dokler naprava ne zavibrira in se ne prikaže meni za prilagajanje.
 - 2 V meniju za prilagajanje tapnite **Programi**.
 - 3 Na seznamu programov izberite poljuben program. Izbrani program bo dodan na **Začetni zaslon**.
- 💡 Lahko pa v 3. koraku tapnete **Bližnjice** in nato s seznama razpoložljivih programov izberete poljuben program. Če na ta način dodajate bližnjice, nekateri programi omogočajo, da bližnjici dodate posebno funkcionalnost.

Premikanje elementa na začetnem zaslonu

- Dotaknite se elementa in ga pridržite, dokler se ne poveča in naprava zavibrira, ter ga nato povlecite na novo mesto.

Brisanje elementa z začetnega zaslona

- Dotaknite se elementa in ga pridržite, dokler se ne poveča in naprava zavibrira, in ga nato povlecite v .

Ustvarjanje mape na začetnem zaslonu

- Dotaknite se ikone ali bližnjice programa in jo pridržite, dokler se ne poveča in naprava ne zavibrira, nato pa jo povlecite in spustite na drugo ikono ali bližnjico programa.

Dodajanje elementov v mapo na začetnem zaslonu

- Dotaknite se elementa in ga pridržite, dokler se ne poveča in naprava zavibrira, in ga nato povlecite v mapo.

Preimenovanje mape na začetnem zaslonu

- 1 Tapnite mapo, da jo odprete.
- 2 Tapnite naslovno vrstico mape, da prikažete polje **Ime mape**.
- 3 Vnesite novo ime mape in tapnite **Dokončano**.

Ozadja in teme

Začetni zaslon lahko z ozadji in različnimi temami prilagodite svojemu okusu. Prav tako lahko zamenjate ozadje zaklenjenega zaslona.



Spreminjanje ozadja začetnega zaslona

- 1 Ko imate odprt **Začetni zaslon**, se dotaknite praznega območja in ga pridržite, dokler naprava ne zavibrira.
- 2 Tapnite **Ozadja** in izberite eno od možnosti.

Nastavitev teme začetnega zaslona

- 1 Ko imate odprt **Začetni zaslon**, se dotaknite praznega območja in ga pridržite, dokler naprava ne zavibrira.
 - 2 Tapnite **Teme**, nato pa izberite temo.
- ! Ko spremenite temo, se ozadje spremeni tudi v nekaterih programih.

Spreminjanje ozadja zaklenjenega zaslona

- 1 Povlecite vrstico stanja navzdol in tapnite ✕.
- 2 Tapnite **Prilagoditev > Zaklenjeni zaslon**.
- 3 Izberite možnost in sledite navodilom za spreminjanje ozadja.

Stanje in obvestila

Ikone v vrstici stanja prikazujejo dogodke, na primer nova sporočila in obvestila koledarja, aktivne dejavnosti, kot so prenosi datotek, in informacije o stanju, denimo stanje baterije ter moč signala. Povlecite vrstico stanja navzdol in odprite podokno z obvestili ter izvedite poljubna dejanja.

Odpiranje ali zapiranje podokna z obvestili



Podrobnosti obvestila

- Tapnite obvestilo.

Opuščanje obvestila iz podokna z obvestili

- Postavite prst na poljubno obvestilo in ga podrsajte v levo oz. desno.

Čiščenje obvestil iz podokna z obvestili

- Tapnite **Počisti**.

Obvestilna lučka

Obvestilna lučka vas opozori na stanje baterije in nekatere druge dogodke. Utripajoča modra lučka na primer pomeni, da imate novo sporočilo ali neodgovorjen klic.









Ikone v vrstici stanja

Ikone stanja

Na zaslonu se lahko prikažejo te ikone stanja:

















	Moč signala
	Ni signala
	Gostovanje v tujem omrežju
	Omrežje GPRS je na voljo
	Tehnologija EDGE je na voljo
	Tehnologija LTE je na voljo
	Tehnologija NFC je aktivirana
	Omrežje 3G je na voljo
	Pošiljanje in prenos podatkov GPRS
	Pošiljanje in prenos podatkov EDGE
	Pošiljanje in prenos podatkov 3G
	Omrežje je na voljo
	Pošiljanje in prenos podatkov
	Način STAMINA je vklopljen
	Stanje baterije
	Baterija se polni
	Sprejemnik GPS je vklopljen
	Način za letenje je vklopljen
	Funkcija Bluetooth® je aktivirana
	Kartica SIM ni vstavljena
	Mikrofon je izključen
	Zvočnik je vklopljen

-  Tihi način
-  Način opozarjanja z vibriranjem
-  Nastavljen je alarm
-  Poteka sinhronizacija
-  Težava s prijavo ali sinhronizacijo
-  Povezava Wi-Fi® je omogočena in brezžična omrežja so na voljo







! Nekaterne funkcije ali storitve, ki jih predstavljajo ikone tega seznama, morda ne bodo na voljo – odvisno od vašega ponudnika storitev, omrežja in/ali regije.

























Ikone obvestil

Na zaslonu se lahko prikažejo te ikone obvestil:

-  Novo e-poštno sporočilo
-  Novo besedilno sporočilo ali večpredstavnostno sporočilo
-  Novo sporočilo v telefonskem predalu
-  Prihajajoči dogodek v koledarju
-  Predvaja se skladba
-  Naprava je z računalnikom povezana prek kabla USB
-  Opozorilno sporočilo
-  Obvestilo o napaki
-  Neodgovorjeni klic
-  Poteka klic
-  Zadržani klic
-  Posredovanje klicev je vklopljeno
-  Na voljo so posodobitve programske opreme
-  Prenasjanje podatkov
-  Prenasjanje podatkov v strežnik
-  Več (neprikazanih) obvestil

Pregled aplikacije

-  Z alarmom in uro nastavite različne vrste opozoril.
-  S spletnim brskalnikom lahko brskate po spletnih straneh, upravljate zaznamke ter upravljate besedila in slike.
-  S kalkulatorjem lahko opravljate osnovne funkcije računanja.
-  S koledarjem lahko sledite svojim dogodkom in upravljate sestanke.
-  S kamero lahko snemate videoposnetke in fotografirate.
-  Program Imenik uporabite za upravljanje telefonskih števil, e-poštnih naslovov in drugih podatkov o stikih.

-  Dostopajte do prenesenih aplikacij.
-  Z aplikacijo za e-pošto lahko pošiljate in prejimate e-pošto prek zasebnih in poslovnih računov.
-  S programom Facebook lahko sodelujete v dejavnostih v družabnem omrežju s prijatelji, družinskimi člani in sodelavci po svetu.
-  Brskajte po radijskih postajah in jih poslušajte.
-  V programu Album si lahko ogledate svoje fotografije in videoposnetke ter jih uredite.
-  S programom Gmail™ lahko berete, pišete in razvrščate e-poštna sporočila.
-  Iščete lahko podatke v napravi in spletu.
-  Oglejte si svojo trenutno lokacijo, poiščite druge lokacije in izračunajte poti s programom Google Maps™.
-  Obiščite trgovino Google Play™ ter prenesite brezplačne in plačljive programe za napravo.
-  S programom Sporočanje lahko pošiljate in prejimate sporočila SMS in MMS.
-  S programom Filmi lahko predvajate filme in drugo videovsebino, ki ste jih shranili ali prenesli v svojo napravo. Filme lahko predvajate tudi v drugih napravah, ki imajo vzpostavljeno povezavo z istim omrežjem.
-  S programom »WALKMAN« organizirajte in predvajajte glasbo, zvočne knjige in poddaje.
-  Navigirajte s pomočjo govorjenih navodil za vsak zavož.
-  Oglejte si novice in vremenske napovedi.
-  Kličite, tako da ročno vnesete številko, ali pa uporabite pametno klicanje.
-  Poiščite mesta, na primer restavracije in bare.
-  S programom Video Unlimited si lahko izposojate in kupujete videoposnetke.
-  Z aplikacijo Music Unlimited na naročnino dostopajte do milijonov skladb prek mobilne podatkovne povezave ali povezave Wi-Fi®.
-  Optimizirajte nastavitve po svojih potrebah.
-  S programom Hangouts™ lahko klepetate s prijatelji v spletu.
-  Ugotovite, katero skladbo poslušate, in pridobite podatke o izvajalcu, albumu in druge podatke.
-  Dostopajte do pomoči za uporabnike v napravi z aplikacijo za pomoč. Dostopate lahko na primer do navodil za uporabo, informacij o odpravljanju težav ter nasvetov in trikov.
-  V storitvi YouTube™ lahko souporabljate in si ogledujete videoposnetke z vsega sveta.
-  Prenesite in namestite nove aplikacije in posodobitve.

! Nekatere aplikacije niso podprte v vseh omrežjih in/ali pri vseh operaterjih na vseh območjih.

Prenašanje programov

Prenašanje programov iz trgovine Google Play™

Google Play™ je Googlova uradna spletna trgovina za prenašanje programov, iger, glasbe, filmov in knjig. V njej najdete tako brezplačne kot plačljive programe. Preden začnete prenašati vsebino iz trgovine Google Play™, se prepričajte, ali imate delujočo internetno povezavo – priporočamo povezavo Wi-Fi®, saj se boste tako izognili dodatnim stroškom prenosa podatkov.

- ! Če želite uporabljati Google Play™, potrebujete Google™ Račun. Google Play™ morda ni na voljo v vseh državah in regijah.

Prenos programa iz trgovine Google Play™

- 1 Ko imate odprt **Začetni zaslon**, tapnite .
 - 2 Poiščite in tapnite **Trgovina Play**.
 - 3 Z brskanjem po kategorijah ali s funkcijo za iskanje poiščite element, ki ga želite prenesti.
 - 4 Tapnite element, če si želite ogledati njegove podrobnosti, sledite navodilom in dokončajte namestitve.
- ! Pravilno delovanje nekaterih programov je pogojeno z dostopom do podatkov, nastavitvev in različnih funkcij v vaši napravi. Namestite in podelite dovoljenja le tistim programom, ki si vredni zaupanja.
 - 💡 Dovoljenja, podeljena prenesenemu programu, si ogledate tako, da v razdelku **Nastavitve > Programi** tapnete program.

Prenašanje programov iz drugih virov

Če ste v napravi omogočili prenose tudi iz drugih virov (poleg trgovine Google Play™), sledite ustreznim navodilom za prenašanje programov s spletnih mest.

- ! Z nameščanjem programov, ki imajo neznan ali nezanesljiv izvor, lahko poškodujete napravo. Zato prenašajte le programe iz zanesljivih virov. Če imate katera koli vprašanja, se obrnite na ponudnika programov.

Omogočanje prenosa programov iz drugih virov



- 1 Ko imate odprt **Začetni zaslon**, tapnite .
 - 2 Poiščite in tapnite **Nastavitve > Varnost**.
 - 3 Potrdite polje **Neznani viri**.
 - 4 Tapnite **V redu**.
- ! Pravilno delovanje nekaterih programov je pogojeno z dostopom do podatkov, nastavitvev in različnih funkcij v vaši napravi. Namestite in podelite dovoljenja le tistim programom, ki jim zaupate.
 - 💡 Dovoljenja, podeljena prenesenemu programu, si ogledate tako, da v razdelku **Nastavitve > Programi** tapnete program.

Internet in omrežja

Brskanje po spletu

Spletni brskalnik Google Chrome™ za naprave s sistemom Android™ je za večino tržišč že vnaprej nameščen. Obiščite spletno mesto <http://support.google.com/chrome> in kliknite povezavo »Chrome za prenosne naprave«, da boste izvedeli podrobnosti o načinu uporabe tega brskalnika.

Iskanje z brskalnikom Google Chrome™

- 1 Ko imate odprt **Začetni zaslon**, tapnite .
- 2 Poiščite in tapnite .
- 3 V polje za iskanje in naslovno polje vnesite iskani pojem ali spletni naslov, nato tapnite **Pojdi** na tipkovnici.

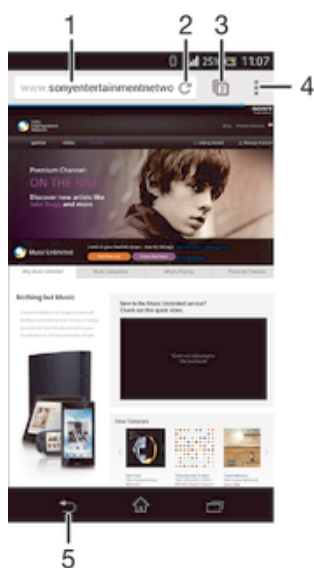

- 1 Polje za iskanje in naslovno polje
- 2 Osveževanje strani
- 3 Dostop do zavihkov brskalnika
- 4 Ogljed pomoči in možnosti
- 5 Premik na prejšnjo stran v zgodovini brskanja

Nastavitve interneta in sporočanja

Če želite dostopati do interneta in pošiljati večpredstavnostna sporočila, potrebujete mobilno podatkovno povezavo in ustrezne nastavitve, ki jih imenujemo tudi nastavitve APN (ime dostopne točke). Ime dostopne točke prepozna omrežje, s katerim mobilna naprava lahko vzpostavi povezavo.

Po navadi lahko nastavitve interneta in sporočanja prenesete ob prvi nastavitvi naprave z vstavljenimi kartico SIM. Lahko pa so te nastavitve že vnaprej nameščene. Če niso, jih prenesite ali dodajte ročno. Če želite podrobne informacije o nastavitvah interneta in sporočanja, se obrnite na svojega omrežnega operaterja.

- 💡 Če ne morete dostopati do interneta, nimate podatkovne povezave ali ne morete pošiljati oz. prejemati večpredstavnostnih sporočil, izbrišite nastavitve interneta in sporočanja ter jih nato dodajte znova.

Prenos nastavitve za internet in sporočanje

- 1 Povlecite vrstico stanja navzdol in tapnite ✕.
- 2 Tapnite **Več ... > Nastavitve prenosa**.
- 3 Tapnite **Sprejmi**.

Ročno dodajanje internetnih nastavitvev

- 1 Na zaslonu **Začetni zaslon** tapnite ☰.
- 2 Poiščite in tapnite **Nastavitve > Več ... > Mobilna omrežja > Imena dostopnih točk**.
- 3 Tapnite ☰.
- 4 Tapnite **Novi APN**.
- 5 Tapnite **Ime** in vnesite ime profila omrežja, ki ga želite ustvariti.
- 6 Tapnite **APN** in vnesite ime dostopne točke.
- 7 Vnesite vse druge informacije, ki jih zahteva vaš operater.
- 8 Tapnite ☰ in nato **Shrani**.

Prikaz trenutnega APN

- 1 Ko imate odprt **Začetni zaslon**, tapnite ☰.
- 2 Poiščite in tapnite **Nastavitve > Več ... > Mobilna omrežja**.
- 3 Tapnite **Imena dostopnih točk**.

! Če je na voljo več povezav, bo aktivna omrežna povezava označena z gumbom.

Brisanje nastavitvev za internet in sporočanje

- 1 Povlecite vrstico stanja navzdol in tapnite ✕.
- 2 Tapnite **Več ... > Mobilna omrežja > Imena dostopnih točk**.
- 3 Tapnite ☰.
- 4 Tapnite **Ponastavi privzeto**. Izbrišete se vse nastavitve za internet in sporočanje.



Wi-Fi®

Uporabite povezave **Wi-Fi®** za brskanje po internetu, prenašanje programov ali pošiljanje in prejemanje e-poštnih obvestil. Potem ko vzpostavite povezavo z omrežjem **Wi-Fi®**, si vaša naprava omrežje zapomni in samodejno vzpostavi povezavo z njim, ko boste naslednjič v doseg tega omrežja.

Pri nekaterih omrežjih **Wi-Fi®** se boste morali prijaviti na spletno stran, preden ga boste lahko začeli uporabljati. Če želite več informacij, se obrnite na ustreznega skrbnika omrežja **Wi-Fi®**.

Moč signala omrežja **Wi-Fi®** se lahko spreminja. Če se premaknete bližje dostopni točki **Wi-Fi®**, se poveča moč signala.



Omrežja **Wi-Fi®**, ki so na voljo, so lahko odprta ali pa zavarovana:

- Odprta omrežja prepoznate po ikoni  zraven imena omrežja **Wi-Fi®**.
 - Varovana omrežja pa po ikoni  zraven imena omrežja **Wi-Fi®**.
- 💡 Nekatera omrežja **Wi-Fi®** niso prikazana na seznamu razpoložljivih omrežij, saj ne oddajajo svojega omrežnega imena (SSID). Če poznate ime omrežja, ga na seznam razpoložljivih omrežij **Wi-Fi®** lahko dodate ročno.

Vklop funkcije Wi-Fi®

- 1 Ko imate odprt **Začetni zaslon**, tapnite ☰.
 - 2 Poiščite in tapnite **Nastavitve**.
 - 3 Drsnika poleg **Wi-Fi** povlecite desno, da vklopite funkcijo **Wi-Fi®**.
- ! Omogočanje povezave **Wi-Fi®** lahko traja nekaj sekund.

Samodejno vzpostavljanje povezave z omrežjem Wi-Fi®

- 1 Prepričajte se, da je funkcija **Wi-Fi®** vklopljena.
 - 2 Povlecite vrstico stanja navzdol in tapnite ✕.
 - 3 Tapnite **Wi-Fi** . Prikazana so omrežja **Wi-Fi®** , ki so na voljo.
 - 4 Če želite vzpostaviti povezavo z omrežjem **Wi-Fi®** , ga tapnite. Pri zavarovanih omrežjih vnesite ustrezno geslo. Ko vzpostavite povezavo, se v vrstici stanja prikaže ikona .
- 💡 Tapnite  in nato še **Pregled**, da poiščete nova omrežja, ki so na voljo.

Ročno dodajanje omrežja Wi-Fi®



- 1 Prepričajte se, da je funkcija **Wi-Fi®** vklopljena.
 - 2 Povlecite vrstico stanja navzdol in tapnite ✕.
 - 3 Tapnite **Wi-Fi** .
 - 4 Tapnite **+**.
 - 5 Vnesite podatke **SSID omrežja**.
 - 6 Če želite izbrati vrsto varnosti, tapnite polje **Varnost**.
 - 7 Po potrebi vnesite geslo.
 - 8 Tapnite **Shrani**.
- ! Če želite pridobiti ime in geslo SSID-ja omrežja, se obrnite na skrbnika omrežja **Wi-Fi®** .

Nastavitve Wi-Fi®

Ko imate vzpostavljeno povezavo z omrežjem **Wi-Fi®** ali ko so v vaši bližini na voljo omrežja **Wi-Fi®** , si lahko ogledate njihovo stanje. Napravo lahko nastavite tudi tako, da vas obvesti, ko zazna odprto omrežje **Wi-Fi®** .

Če nimate vzpostavljene povezave z omrežjem **Wi-Fi®** , naprava za dostop do interneta uporablja mobilno podatkovno povezavo (če ste jo v napravi nastavili in omogočili). Če dodate pravilnik stanja pripravljenosti za povezave **Wi-Fi®** , lahko določite, kdaj želite preklopiti iz omrežja **Wi-Fi®** na mobilno podatkovno povezavo.



Omogočanje obvestil omrežja Wi-Fi®

- 1 Vklopite funkcijo **Wi-Fi®**, če še ni vklopljena.
- 2 Ko imate odprt **Začetni zaslon**, tapnite .
- 3 Poiščite in tapnite **Nastavitve > Wi-Fi**.
- 4 Pritisnite .
- 5 Tapnite **Dodatno**.
- 6 Označite potrditveno polje **Obvestila o omrežjih**.

Prikazovanje podrobnih informacij o povezanem omrežju Wi-Fi®

- 1 Ko imate odprt **Začetni zaslon**, tapnite .
- 2 Poiščite in tapnite **Nastavitve > Wi-Fi**.
- 3 Tapnite omrežje **Wi-Fi®**, s katerim imate trenutno vzpostavljeno povezavo. Prikazane so podrobne informacije o omrežju.

Dodajanje pravilnika stanja pripravljenosti za Wi-Fi®

- 1 Ko imate odprt **Začetni zaslon**, tapnite .
- 2 Poiščite in tapnite **Nastavitve > Wi-Fi**.
- 3 Pritisnite .
- 4 Tapnite **Napredno**.
- 5 Tapnite **V načinu spanja naj bo Wi-Fi vklopljen**.
- 6 Izberite eno od možnosti.

Souporaba mobilne podatkovne povezave

S kablom USB lahko souporabljate mobilno podatkovno povezavo naprave v računalniku. Temu postopku se reče »souporaba povezave USB«. Podatkovno povezavo naprave lahko hkrati souporabljate z do osmimi napravami, in sicer tako, da napravo spremenite v prenosno vročo točko **Wi-Fi®** . Ko uspešno souporabite mobilno podatkovno povezavo naprave, lahko druge naprave souporabijo podatkovno povezavo

vaše naprave, na primer za brskanje po internetu, prenos programov ali za pošiljanje in prejemanje e-pošte.

- 💡 Za vzpostavitev povezave prek kabla USB boste morda morali pripraviti računalnik. Obiščite spletno mesto www.android.com/tether, kjer boste dobili najnovejše informacije.

Souporaba podatkovne povezave prek kabla USB

- 1 Prekinite vse povezave naprave prek kabla USB.
 - 2 Napravo priključite na računalnik s kablom USB, ki ste ga dobili ob nakupu naprave.
 - 3 Povlecite vrstico stanja navzdol in tapnite ✕.
 - 4 Tapnite **Več ... > Internet in prenosna dostopna točka**.
 - 5 Potrdite polje **Souporaba povezave USB**. Ko je povezava vzpostavljena, se v vrstici stanja prikaže .
 - 6 Ko želite ustaviti souporabo podatkovne povezave, počistite potrditveno polje **Souporaba povezave USB** ali pa izključite kabl USB.
- ! Podatkovne povezave naprave in kartice SD ni mogoče hkrati souporabljati prek kabla USB.

Uporaba naprave kot prenosne vroče točke Wi-Fi®

- 1 Povlecite vrstico stanja navzdol in tapnite ✕.
- 2 Tapnite **Več ... > Internet in prenosna dostopna točka**.
- 3 Tapnite **Nastav. pren. dostopne točke Wi-Fi > Konfiguriranje vroče točke Wi-Fi**.
- 4 Vnesite podatke **SSID omrežja**.
- 5 Če želite izbrati vrsto varnosti, tapnite polje **Varnost**. Po potrebi vnesite geslo.
- 6 Tapnite **Shrani**.
- 7 Potrdite polje **Prenosna dostopna točka Wi-Fi**. Ko je povezava vzpostavljena, se v vrstici stanja prikaže .
- 8 Če želite ustaviti souporabo podatkovne povezave prek omrežja Wi-Fi®, počistite potrditveno polje **Prenosna dostopna točka Wi-Fi**.

Preimenovanje ali zavarovanje prenosne vroče točke

- 1 Na zaslону **Začetni zaslon** tapnite .
- 2 Poiščite in tapnite **Nastavitve > Več ... > Internet in prenosna dostopna točka**.
- 3 Tapnite **Nastav. pren. dostopne točke Wi-Fi > Konfiguriranje vroče točke Wi-Fi**.
- 4 Vnesite **SSID omrežja** omrežja.
- 5 Če želite izbrati vrsto varnosti, tapnite polje **Varnost**.
- 6 Po potrebi vnesite geslo.
- 7 Tapnite **Shrani**.

Nadzor uporabe podatkov

Spremljate lahko količino podatkov, ki so bili v določenem obdobju preneseni v napravo ali iz nje prek mobilne podatkovne povezave ali povezave Wi-Fi®. Ogladate si lahko na primer količino podatkov, ki jih uporabljajo posamezni programi. Za podatke, prenesene prek mobilne podatkovne povezave, lahko nastavite tudi opozorila in omejitve za uporabo podatkov, da preprečite dodatne stroške.

- ! S prilagoditvijo nastavitve uporabe podatkov boste lažje nadzorovali uporabo podatkov, vendar s tem ne morete preprečiti dodatnih stroškov.

Vklop ali izklop prenosa podatkov

- 1 Povlecite vrstico stanja navzdol in tapnite ✕.
 - 2 Tapnite **Uporaba podatkov**.
 - 3 Prenos podatkov vklopite oz. izklopite tako, da povlečete drsnik poleg možnosti **Prenos podatkov prek mob. omr.**
- 💡 Če je prenos podatkov izklopljen, lahko naprava še vedno vzpostavi povezavo prek Wi-Fi® in Bluetooth®.

Nastavitev opozorila o uporabi podatkov

- 1 Preverite, ali je prenos podatkov vklopljen.
- 2 Povlecite vrstico stanja navzdol in tapnite ✕.
- 3 Poiščite in tapnite **Uporaba podatkov**.
- 4 Stopnjo opozorila nastavite tako, da povlečete opozorilno črto na želeno vrednost. Ko se količina prenosa podatkov približa stopnji, ki ste jo nastavili, boste prejeli opozorilo.

Nastavitev omejitve uporabe podatkov

- 1 Preverite, ali je prenos podatkov vklopljen.
 - 2 Povlecite vrstico stanja navzdol in tapnite ✕.
 - 3 Poiščite in tapnite **Uporaba podatkov**.
 - 4 Potrdite polje **Nastavi omejitev mobilnih podatkov**, če še ni potrjeno, in nato tapnite **V redu**.
 - 5 Če želite nastaviti omejitev porabe podatkov, povlecite ustrezno črto na želeno vrednost.
- ! Ko boste dosegli nastavljeni omejitve, se bo prenos podatkov v napravi samodejno izključil.

Nadzor uporabe podatkov posameznih programov

- 1 Povlecite vrstico stanja navzdol in tapnite ✕.
 - 2 Poiščite in tapnite **Uporaba podatkov**.
 - 3 Poiščite želeni program in ga tapnite.
 - 4 Potrdite polje **Omejitev podatkov v ozadju**.
 - 5 Za dostop do posebnih nastavitev za program (če so na voljo) tapnite **Ogled nastavitev programa** in spremenite, kar želite.
- 💡 Če spremenite povezane nastavitve uporabe podatkov, to lahko vpliva na delovanje posameznih programov.

Ogled podatkov, prenesenih prek povezave Wi-Fi®

- 1 Na zaslonu **Začetni zaslon** tapnite ☰.
- 2 Poiščite in tapnite **Nastavitve > Uporaba podatkov**.
- 3 Tapnite ☰ in potrdite polje **Prikaz upor. podat. Wi-Fi**, če še ni potrjeno.
- 4 Tapnite zavihek **Wi-Fi**.

Podatkovno gostovanje

Nekateri mobilni operaterji omogočajo pošiljanje in prejemanje mobilnih podatkov, ko niste v domačem omrežju (gostovanje v tujem omrežju). Priporočljivo je vnaprej preveriti ustrezne tarife za prenos podatkov.

Vklopa ali izklop podatkovnega gostovanja v tujem omrežju

- 1 Vrstico stanja povlecite navzdol in tapnite ✕.
 - 2 Tapnite **Več ... > Mobilna omrežja**.
 - 3 Označite ali opustite potrditveno polje **Podatkovno gostovanje**.
- ! Podatkovnega gostovanja v tujem omrežju ni mogoče aktivirati, če imate izklopljeno mobilno podatkovno povezavo.

Izbira mobilnega omrežja

Naprava samodejno preklaplja med mobilnimi omrežji glede na to, katera so na voljo v različnih območjih. Napravo lahko nastavite tudi ročno, da uporabi določeno mobilno omrežje, na primer WCDMA ali GSM.

Izbiranje omrežnega načina

- 1 Ko imate odprt **Začetni zaslon**, tapnite ☰.
- 2 Poiščite in tapnite **Nastavitve > Več ... > Mobilna omrežja**.
- 3 Tapnite **Način omrežja**.
- 4 Izberite omrežni način.

Ročno izbiranje drugega omrežja

- 1 Na zaslonu **Začetni zaslon** tapnite ☰.
 - 2 Poiščite in tapnite **Nastavitve > Več ... > Mobilna omrežja > Omrežni operaterji**.
 - 3 Tapnite **Način iskanja > Ročno**.
 - 4 Izberite omrežje.
- ! Če ročno izberete omrežje, naprava ne bo iskala drugega, tudi če se premaknete zunaj dosega ročno izbranega omrežja.

Aktiviranje samodejnega izbiranja omrežja

- 1 Povlecite vrstico stanja navzdol in tapnite ✕.
- 2 Poiščite in tapnite **Več ... > Mobilna omrežja > Omrežni operaterji**.
- 3 Tapnite **Način iskanja > Samodejno**.

Navidezna zasebna omrežja (VPN)

Uporabite svojo napravo, da se povežete z navideznimi zasebnimi omrežji (VPN), s katerimi lahko dostopate do virov v zaščitenem krajevnem omrežju iz javnega omrežja. Povezave VPN na primer pogosto uporabljajo podjetja in izobraževalne ustanove za svoje uporabnike, ki morajo dostopati do intraneta in drugih notranjih storitev, ko so izven notranjega omrežja, na primer med potovanjem.

Povezave VPN lahko nastavite na številne načine, odvisno od omrežja. V nekaterih omrežjih boste morali prenesti in namestiti varnostni certifikat za svojo napravo. Za podrobne informacije o pripravi povezave z navideznim zasebnim omrežjem se obrnite na omrežnega skrbnika v svojem podjetju ali organizaciji.

Dodajanje navideznega zasebnega omrežja

- 1 Ko imate odprt **Začetni zaslon**, tapnite ☰.
- 2 Poiščite in tapnite **Nastavitve > Več ... > VPN**.
- 3 Tapnite +.
- 4 Izberite vrsto omrežja VPN, ki ga želite dodati.
- 5 Vnesite nastavitve VPN.
- 6 Tapnite **Shrani**.

Vzpostavljajte povezave z navideznim zasebnim omrežjem

- 1 Ko imate odprt **Začetni zaslon**, tapnite ☰.
- 2 Poiščite in tapnite **Nastavitve > Več ... > VPN**.
- 3 Na seznamu omrežij, ki so na voljo, tapnite omrežje VPN, s katerim želite vzpostaviti povezavo.
- 4 Vnesite zahtevane podatke.
- 5 Tapnite **Vzpostavi povezavo**.

Prekinitev povezave z navideznim zasebnim omrežjem

- 1 Vrstico stanja povlecite navzdol.
- 2 Tapnite obvestilo za povezavo VPN, da jo izključite.

Osnovne nastavitve

Dostop do nastavitvev

V meniju »Nastavitve« si lahko ogledate in spreminjate nastavitve naprave. Meni »Nastavitve« lahko odprete tako iz podokna z obvestili kot tudi z zaslona s programi.

Odpiranje menija z nastavitvami naprave iz podokna z obvestili

- 1 Vrstico stanja povlecite navzdol.
- 2 Tapnite .

Odpiranje menija z nastavitvami naprave z zaslona s programi

- 1 Ko imate odprt **Začetni zaslon**, tapnite .
- 2 Tapnite **Nastavitve**.

Nastavitvev naprave iz podokna z obvestili



- 1 Vklop/izklop načina z vibriranjem ali tihega načina
- 2 Vklop/izklop tehnologije Bluetooth®
- 3 Vklop/izklop omrežja Wi-Fi®
- 4 Prilagoditev ravni svetlosti
- 5 Meni »Nastavitve«

Izbira hitrih nastavitvev v podoknu z obvestili

- 1 Povlecite vrstico stanja navzdol in tapnite .
- 2 Poiščite in tapnite **Prilagoditev > Hitre nastavitve**.
- 3 Izberite želene hitre nastavitve.

Prerazporejanje hitrih nastavitvev v podoknu z obvestili

- 1 Povlecite vrstico stanja navzdol in tapnite .
- 2 Poiščite in tapnite **Prilagoditev > Hitre nastavitve**.
- 3 Dotaknite se in pridržite  poleg hitre nastavitve, da premaknete element na želeno mesto.

Zvok, način zvonjenja in glasnost

Prilagodite lahko glasnost načina zvonjenja za dohodne klice in obvestila ter za predvajanje glasbe in videoposnetkov. V napravi lahko na primer izberite tihi način, tako da ne zvonijo, ko ste na sestanku.

Prilagajanje glasnosti načina zvonjenja s tipko za glasnost

- Pritisnite tipko za povečanje ali zmanjšanje glasnosti.



Prilagajanje glasnosti predvajanja predstavnosti s tipko za glasnost

- Kadar predvajate glasbo ali gledate videoposnetek, pritisnite tipko za povečanje ali zmanjšanje glasnosti.

Nastavitev naprave na način vibriranja

- Pridržite tipko za glasnost, dokler se v vrstici stanja ne prikaže ikona .

Nastavitev naprave na tihi način

- 1 Pridržite tipko za glasnost, dokler naprava ne zavibrira in se v vrstici stanja ne prikaže ikona .
- 2 Znova pritisnite tipko za glasnost. V vrstici stanja se prikaže ikona .

Nastavljanje naprave na način vibriranja in zvonjenja

- 1 Na zaslonu **Začetni zaslon** tapnite .
- 2 Poiščite in tapnite **Nastavitve > Zvok**.
- 3 Potrdite polje **Vibriranje ob zvonjenju**.

Nastavljanje načina zvonjenja

- 1 Na zaslonu **Začetni zaslon** tapnite .
- 2 Poiščite in tapnite **Nastavitve > Zvok > Nač. zvon. ob prej. fotog.**
- 3 Izberite način zvonjenja.
- 4 Tapnite **Dokončano**.

Izbiranje zvoka za obvestila

- 1 Na zaslonu **Začetni zaslon** tapnite .
- 2 Poiščite in tapnite **Nastavitve > Zvok > Zvok obvestila**.
- 3 Izberite zvok, ki bo predvajal, ko prejmete obvestila.
- 4 Tapnite **Dokončano**.

Omogočanje zvokov ob dotiku

- 1 Ko imate odprt **Začetni zaslon**, tapnite .
- 2 Poiščite in tapnite **Nastavitve > Zvok**.
- 3 Označite potrditveni polji **Zvok številčnice** in **Zvoki dotikov**.

Datum in čas

V napravi lahko spremenite datum in čas.

Ročno nastavljanje datuma

- 1 Na **Začetni zaslon** tapnite .
- 2 Poiščite in tapnite **Nastavitve > Datum in čas**.
- 3 Počistite potrditveno polje **Samodejna datum in ura**, če je potrjeno.
- 4 Tapnite **Nastavitev datuma**.
- 5 Datum prilagodite tako, da se pomikate navzgor oziroma navzdol.
- 6 Tapnite **Nastavi**.

Ročno nastavljanje časa

- 1 Ko imate odprt **Začetni zaslon**, tapnite .
- 2 Poiščite in tapnite **Nastavitve > Datum in čas**.
- 3 Odznačite potrditveno polje **Samodejna datum in ura**, če je označeno.
- 4 Tapnite **Nastavitev časa**.
- 5 Premaknite se gor ali dol, da prilagodite ure in minute.
- 6 Če je mogoče, se pomaknite navzgor in tako spremenite **dop.** v **pop.** ali obratno.
- 7 Tapnite **Nastavi**.

Nastavljanje časovnega pasu

- 1 Ko imate odprt **Začetni zaslon**, tapnite .
- 2 Poiščite in tapnite **Nastavitve > Datum in čas**.
- 3 Počistite potrditveno polje **Samodejno nast. čas. pas**, če je potrjeno.
- 4 Tapnite **Izbira časovnega pasu**.
- 5 Izberite eno od možnosti.

X-Reality™ za prenosne naprave

Tehnologija X-Reality za mobilne telefone družbe Sony izboljša kakovost ogleda posnetih fotografij in videoposnetkov, tako da so slike ostrejšje, jasnejše in naravnejše. Tehnologija X-Reality je privzeto vklopljena, če pa želite zmanjšati porabo baterije, jo lahko izklopite.

Vklop tehnologije X-Reality za prenosne naprave

- 1 Povlecite vrstico stanja navzdol in tapnite ✕.
- 2 Poiščite in tapnite **Zaslon**.
- 3 Če polje **X-Reality for Mobile** ni potrjeno, ga potrdite.

Nastavitve zaslona

Prilagajanje svetlosti zaslona

- 1 Vrstico stanja povlecite navzdol in tapnite ✕ > **Zaslon** > **Svetlost**.
- 2 Povlecite drsnik, da prilagodite svetlost.
- 3 Tapnite **V redu**.

💡 Če želite povečati učinkovitost delovanja baterije, zmanjšajte raven svetlosti.

Nastavitev zaslona na opozarjanje z vibriranjem ob dotiku

- 1 Povlecite vrstico stanja navzdol in tapnite ✕ > **Zvok**.
- 2 Potrdite polje **Vibrira na dotik**. Zaslona sedaj zavibrira, ko tapnete tipko ali določene programe.

Prilagajanje časa nedejavnosti, preden se zaslon izklopi

- 1 Ko imate odprt **Začetni zaslon**, tapnite ☰.
- 2 Poiščite in tapnite **Nastavitve** > **Zaslon** > **Stanje pripravljenosti**.
- 3 Izberite eno od možnosti.

💡 Če želite hitro izklopiti zaslon, na kratko pritisnite tipko za vklop ⏻.

Nastavitve jezika

Za svojo napravo določite privzeti jezik, ki ga lahko kadar koli spremenite. Prav tako lahko spremenite jezik pisanja za vnašanje besedila. Preberite *Prilagajanje tipkovnice Xperia* na strani 38.

Spreminjanje jezika

- 1 Na zaslonu **Začetni zaslon** tapnite ☰.
- 2 Poiščite in tapnite **Nastavitve** > **Jezik in vnos** > **Jezik**.
- 3 Izberite eno od možnosti.
- 4 Tapnite **V redu**.

! Če izberete napačen jezik in ne morete prebrati besedila v menijih, poiščite in tapnite ✕. Nato izberite besedilo ob možnosti ⌨ in v naslednjem meniju izberite prvi vnos. Nato lahko izberete zelen jezik.

Način za letenje

V načinu za letenje so omrežni in radijski sprejemniki ter oddajniki izklopljeni, da so preprečene motnje na občutljivi opremi. Vendar lahko še vedno igrate igre, poslušate glasbo, gledate videoposnetke in drugo vsebino, ki je shranjena na pomnilniški kartici ali v notranjem pomnilniku. Če so alarmi aktivirani, vas lahko opozorijo tudi alarmi.

💡 Z vklopom načina za letenje zmanjšate porabo baterije.

Vklop načina za letenje

- 1 Na zaslonu **Začetni zaslon** tapnite ☰.
- 2 Poiščite in tapnite **Nastavitve** > **Več**
- 3 Potrdite polje **Način letenja**.

💡 Lahko pa pritisnete in pridržite tipko ta vklop ⏻ in nato v meniju, ki se odpre, izberete **Način letenja**.

Izboljšanje zvoka

Izboljšate lahko zvok svoje naprave, in sicer tako, da ročno omogočite posamezne nastavitve zvoka, npr. Clear Phase™ in xLOUD™, lahko pa tehnologiji ClearAudio+ omogočite, da to naredi samodejno. Omogočite lahko tudi dinamični izenačevalnik, ki minimizira razlike v glasnosti med različnimi predstavnostnimi datotekami.

Samodejno izboljšanje kakovosti zvoka

- 1 Povlecite vrstico stanja navzdol in tapnite ✕.
- 2 Poiščite in tapnite **Zvok > Zvočni učinki**.
- 3 Označite polje **ClearAudio+**.

Ročna prilagoditev nastavitve zvoka

- 1 Povlecite vrstico stanja navzdol in tapnite ✕.
- 2 Poiščite in tapnite **Zvok > Zvočni učinki**.
- 3 Če je polje **ClearAudio+** potrjeno, ga počistite.
- 4 Tapnite **Izboljšave zvoka > Nastavitve**.
- 5 Potrdite ali počistite ustrezna polja.

- 💡 Ročna prilagoditev nastavitve zvoka nima učinka na komunikacijske programe. Kakovost govornega klica tako ostane enaka.

Minimiziranje razlik v glasnosti z dinamičnim izenačevalnikom

- 1 Povlecite vrstico stanja navzdol in tapnite ✕.
- 2 Poiščite in tapnite **Zvok > Zvočni učinki**.
- 3 Označite polje **Dinamični izenačevalnik**.

Vnašanje besedila

Zaslonska tipkovnica

Z zaslonsko tipkovnico QWERTY lahko vnašate besedilo tako, da posamezno tapnete vsako črko posebej, lahko pa uporabite funkcijo za vnos s potezami in podrsate s prstom od črke do črke ter tako oblikujete besede. Vnašate lahko največ v treh latinskih jezikih, ne da bi morali zamenjati tipkovnico. Mednarodna tipkovnica Xperia™ zazna jezik in med vnašanjem predlaga besede. Nekateri programi samodejno odprejo zaslonsko tipkovnico, na primer E-pošta in Sporočanje.



- 1 Brisanje znaka pred kazalcem.
- 2 Vnos preloma vrstice ali potrditev vnosa besedila.
- 3 Vnos presledka.
- 4 Prilaganje tipkovnice. Ta tipka po opravljeni prilagoditvi tipkovnice izgine.
- 5 Prikaz števil in simbolov. Če želite več simbolov, tapnite +=.\$.
- 6 Zapiranje pogleda zaslonske tipkovnice. Upoštevajte, da se ta ikona ne prikaže v pokončnem načinu.
- 7 Preklapljanje med malimi ↵, velikimi ⤴ in funkcijo Caps Lock ⤴. Pri nekaterih jezikih se ta tipka uporablja za dostop do dodatnih znakov jezika.

Prikazovanje zaslonske tipkovnice za vnos besedila

- Tapnite polje za vnos besedila.

Uporaba zaslonske tipkovnice v ležeči usmerjenosti

- Ko se prikaže zaslonska tipkovnica, napravo pridržite ležeče.
- ! Če želite omogočiti ležečo usmerjenost, boste v nekaterih programih morda morali prilagoditi nastavitve.

Vnos besedila z znaki

- 1 Če želite vnesti znak, ki je viden na tipkovnici, tapnite ta znak.
- 2 Če želite vnesti različico znaka, pritisnite in pridržite običajni znak na tipkovnici, da se prikaže seznam razpoložljivih možnosti, potem pa izberite s seznama. Če želite npr. vnesti »é«, se dotaknite in pridržite »e«, dokler se ne prikažejo možnosti, nato pa prsta ne spustite s tipkovnice in ga povlecite na črko »é«.

Vnos pike

- Ko vnesete besedo, dvotapnite preslednico.

Vnos besedila s funkcijo Pisanje s potezo

- 1 Kadar je prikazana zaslonska tipkovnica, s prstom drsite od črke do črke in tako črkujte besedo, ki jo želite napisati.
- 2 Ko končate z vnašanjem besede, dvignite prst. Naprava predlaga besedo na podlagi črk, ki ste jih izbrali. Po potrebi izberite ustrezno besedo v vrstici s predlogi.
- 3 Za ogled več možnosti se po vrstici s predlogi pomikajte levo in desno. Če ne najdete želene besede, tapnite  izbrišete celotno besedo, in nato znova poiščite besedo, lahko pa zeleno besedo vnesete tako, da tapnete vsako črko posebej.
- 4 Če je aktivirana nastavev samodejnih presledkov, povlecite črke naslednje besede, ki jo želite vnesti. Če ni, tapnite preslednico in nato povlecite naslednjo besedo, ki jo želite vnesti.

Spreminjanje nastavitve Pisanje s potezo

- 1 Ko se prikaže zaslonska tipkovnica, tapnite 12!?
- 2 Tapnite  in nato še **Nastavitve tipkovnice > Nastavitve vnosa besedila**.
- 3 Če želite aktivirati ali deaktivirati funkcijo vnosa s potezami, potrdite ali počistite polje **Pisanje s potezo**.

Telefonska tipkovnica

Telefonska tipkovnica je podobna standardni telefonski tipkovnici z 12 tipkami. Omogoča vnos besedila s predvidevanjem in možnosti vnosa z več tapti. Način vnosa besedila s telefonsko tipkovnico lahko aktivirate v nastavitvah tipkovnice. Telefonska tipkovnica je na voljo le v pokončni usmerjenosti.





- 1 Izbira možnosti vnosa besedila. Tapnete lahko vsak znak enkrat in uporabite predlagane besede, lahko pa večkrat tapnete tipko, dokler ne izberete zelenega znaka.
- 2 Brisanje znaka pred kazalcem.
- 3 Vnos preloma vrstice ali potrditev vnosa besedila.
- 4 Vnos presledka.
- 5 Prikaz simbolov in čustvenih simbolov.
- 6 Prikaz števil.
- 7 Spreminjanje velikih/malih črk ali vklop funkcije Caps Lock.

Prvo odpiranje telefonske tipkovnice

- 1 Tapnite polje za vnos besedila, nato pa tapnite 12!?
- 2 Tapnite  in nato **Nastavitve tipkovnice**.
- 3 Tapnite **Prikaz tipkovnice > Postavitve tipkovnice**.
- 4 Izberite telefonsko tipkovnico.

Vnos besedila s telefonsko tipkovnico

- Če se na telefonski tipkovnici prikaže , vsako tipko tapnite le enkrat, tudi če zelena črka ni prva na tipki. Tapnite besedo, ki se prikaže, ali tapnite , če si želite ogledati več predlogov besed in besedo izbrati na seznamu.
- Če se na telefonski tipkovnici prikaže , tapnite zaslonsko tipko znaka, ki ga želite vnesti. Pritiskajte to tipko, dokler ni izbran zeleni znak. Nato za naslednji znak, ki ga želite vnesti, ponovite postopek, in tako dalje za vse znake.

Vnašanje števil s telefonsko tipkovnico

- Ko je prikazana telefonska tipkovnica, tapnite 123. Prikaže se telefonska tipkovnica s števkami.



Vnašanje simbolov in smeškov s telefonsko tipkovnico

- 1 Ko je prikazana telefonska tipkovnica, tapnite . Prikaže se mreža s simboli in smeški.
- 2 Če si želite ogledati več možnosti, se premaknite navzgor ali navzdol. Če želite izbrati simbol ali smeška, ga tapnite.



Vnašanje besedila z govorom

Ko vnašate besedilo, lahko namesto tipkovnice uporabite funkcijo za vnos z govorom. Preprosto izgovorite besede, ki jih želite vnesti. Vnos z govorom je eksperimentalna tehnologija družbe Google™, na voljo pa je za številne jezike in regije.

Omogočanje glasovnega vnosa

- 1 Če besedilo vnašate z zaslonsko ali telefonsko tipkovnico, tapnite 121? ali 123.
- 2 Tapnite  in nato **Nastavitve tipkovnice**.
- 3 Potrdite potrditveno polje **Googleva tipka za glasovni vnos**.
- 4 Pritisnite  in shranite nastavitve. Na zaslonski ali telefonski tipkovnici se prikaže ikona mikrofona .

Vnašanje besedila z govorom

- 1 Odprite zaslonsko ali telefonsko tipkovnico.
- 2 Tapnite . Ko se odpre , začnite govoriti, da vnesete besedilo. Ko končate, znova tapnite . Prikaže se predlagano besedilo.
- 3 Po potrebi besedilo uredite ročno.

Urejanje besedila

Besedilo lahko med vnašanjem izberete, izrežete, kopirate in ga prilepite v pokončnem kot tudi ležečem načinu tako, da dvotapnete celotno besedilo. V pokončnem načinu so orodja za urejanje na voljo prek vrstice s programi. V pokrajinskem načinu pa ista orodja prikažete z gumbom za urejanje.

Vrstica s programi



- 1 Zapri vrstico s programi
- 2 Označi besedilo
- 3 Izreži besedilo
- 4 Kopiraj besedilo
- 5 Prilepi besedilo

!  se prikaže le, če imate v odložišču shranjeno besedilo.

Označevanje besedila

- 1 Vnesite nekaj besedila in nato dvakrat tapnite besedilo. Besedo, ki jo tapnete, označujejo zavihki na obeh straneh.
- 2 Če želite označiti več besedila, povlecite zavihke v levo oz. desno.

Urejanje besedila v pokončni usmerjenosti

- 1 Vnesite nekaj besedila in nato dvakrat tapnite vneseno besedilo, da prikažete vrstico s programi.
- 2 Izberite besedilo, ki ga želite urediti, in nato v vrstici s programi naredite zelene spremembe.

Urejanje besedila v ležeči usmerjenosti

- 1 Vnesite nekaj besedila in dvakrat tapnite vneseno besedilo.
- 2 Izberite besedilo, ki ga želite urediti, tapnite **Urejanje ...** in izberite poljubno možnost.

Prilagajanje tipkovnice Xperia

Med vnašanjem besedila z zaslonsko tipkovnico ali telefonsko tipkovnico lahko dostopate do nastavitvev tipkovnice ali drugih nastavitvev za vnašanje besedila, s katerimi lahko nastavite možnosti za predvidevanje besedila, samodejne presledke in hitro dodajanje pik. Določite lahko na primer način predstavitve možnosti besed in način popravljanja besed med vnašanjem. Lahko pregledate tudi podatke sporočil, da bodo predlogi besed ustrezali vašemu slogu pisanja. Program za vnašanje besedila lahko nastavite tudi tako, da si zapomni nove besede, ki jih vnesete.

Dostop do nastavitvev zaslonske in telefonske tipkovnice

- 1 Če besedilo vnašate z zaslonsko ali telefonsko tipkovnico, tapnite 121? ali 123.
- 2 Tapnite **⌘**, **Nastavitve tipkovnice** in po želji spremenite nastavitve.
- 3 Če želite za vnos besedila dodati jezik za pisanje, tapnite **Jeziki pisanja** in potrdite ustrezna potrditvena polja.
- 4 Tapnite **V redu**, da potrdite.

Spreminjanje nastavitvev vnosa besedila

- 1 Če besedilo vnašate z zaslonsko ali telefonsko tipkovnico, tapnite 121? ali 123.
- 2 Tapnite **⌘** in nato **Nastavitve tipkovnice** > **Nastavitve vnosa besedila** ter izberite ustrezne nastavitve.

Prikaz tipke »Smeško«

- 1 Če besedilo vnašate z zaslonsko tipkovnico, tapnite 121?.
- 2 Tapnite **⌘** in nato še **Nastavitve tipkovnice** > **Prikaz tipkovnice** > **Dodatne tipke**.
- 3 Potrdite polje **Tipka smeška**.

Pregledovanje podatkov za vaš slog pisanja

- 1 Če besedilo vnašate z zaslonsko ali telefonsko tipkovnico, tapnite 121? ali 123.
- 2 Tapnite **⌘** in nato še **Nastavitve tipkovnice** > **Uporabi moj slog pisanja** ter izberite vir, ki ga želite pregledati.

Izbira razporeditve tipkovnice

- ! Razporeditve tipkovnic so na voljo le za zaslonsko tipkovnico, ko izberete dva ali več jezikov za pisanje in niso na voljo za vse jezike za pisanje.
- 1 Če besedilo vnašate z zaslonsko tipkovnico, tapnite 121?.
 - 2 Tapnite **⌘** in nato **Nastavitve tipkovnice**.
 - 3 Tapnite **Jeziki pisanja** in nato .
 - 4 Izberite zeleno razporeditev tipkovnice.
 - 5 Tapnite **V redu**, da potrdite.

Klicanje

Klicanje

Klic lahko vzpostavite tako, da ročno vnesete telefonsko številko, tapnete številko, shranjeno na seznamu klicev v napravi, ali tapnete telefonsko številko v dnevniku klicev. Uporabite lahko tudi funkcijo za pametno klicanje, s katero lahko hitro poiščete številke na seznamu oseb in v dnevnikih klicev.



- | | |
|---|---|
| 1 | Odpiranje stikov |
| 2 | Ogled vnosov v dnevniku klicev |
| 3 | Ogled prikljubljenih stikov |
| 4 | Ogled skupin stikov, shranjenih v napravi |
| 5 | Brisanje številke |
| 6 | Številčnica |
| 7 | Skrivanje ali čiščenje dnevnika klicev |
| 8 | Gumb za klicanje |
| 9 | Skrivanje ali prikaz klicatelja |



Vzpostavitev klica z vnosom številke

- 1 Ko imate odprt **Začetni zaslon**, tapnite **☰**.
- 2 Poiščite in tapnite **Telefon**.
- 3 Vnesite številko prejemnika in tapnite **☎**.

Klicanje s funkcijo za pametno klicanje

- 1 Ko imate odprt **Začetni zaslon**, tapnite **☰**.
- 2 Poiščite in tapnite **Telefon**.
- 3 Na številčnici vnesite črke ali številke, ki ustrezajo stiku, ki ga želite poklicati. Medtem ko vnašate posamezno črko ali številko, se prikaže seznam možnosti.
- 4 Tapnite stik, ki ga želite poklicati.

Vzpostavljanje mednarodnih klicev

- 1 Ko imate odprt **Začetni zaslon**, tapnite .
- 2 Poiščite in tapnite **Telefon**.
- 3 Dotaknite se in pridržite 0, dokler se ne prikaže znak »+«.
- 4 Vnesite kodo države, območno kodo (brez prve ničle) in telefonsko številko ter tapnite .

Prikaz ali skrivanje telefonske številke

Izberete lahko, ali želite pokazati ali skriti telefonsko številko, ki je prikazana v napravi prejemnika klica, ko ga pokličete.

Prikazovanje ali skrivanje telefonske številke

- 1 Ko imate odprt **Začetni zaslon**, tapnite .
- 2 Poiščite in tapnite **Nastavitve** > **Klicne nastavitve** > **Dodatne nastavitve** > **ID kličočega**.

Prejemanje klicev

Sprejem klica

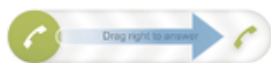

Zavračanje klica

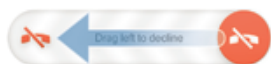

Izklop zvonjenja za dohodni klic

- Ko sprejmete klic, pritisnite tipko za glasnost.

Zavrnitev klica s sporočilom

Klic lahko zavrnete z vnaprej določenim sporočilom. Kadar klic zavrnete s takšnim sporočilom, je sporočilo samodejno poslano klicatelju in shranjeno v napravo.

V napravi je shranjenih šest vnaprej določenih sporočil. Izberete lahko eno od teh vnaprej določenih sporočil, ki pa jih po potrebi lahko tudi uredite.

Zavračanje klica z vnaprej določenim sporočilom

- **Zavrni s sporočilom** povlecite navzgor, nato pa izberite sporočilo.

Zavrnitev klica z vnaprej določenim sporočilom

- Ko med klicem slišite ponavljajoče se piske, povlecite **Zavrni s sporočilom** navzgor, nato pa izberite sporočilo.

Urejanje sporočila za zavrnitev klica

- 1 Na zaslonu **Začetni zaslon** tapnite .
- 2 Poiščite in tapnite **Nastavitve** > **Klicne nastavitve** > **Zavrni klic s sporočilom**.
- 3 Tapnite sporočilo, ki ga želite urediti, in ga po potrebi spremenite.
- 4 Ko končate, tapnite **V redu**.

Trenutni klici

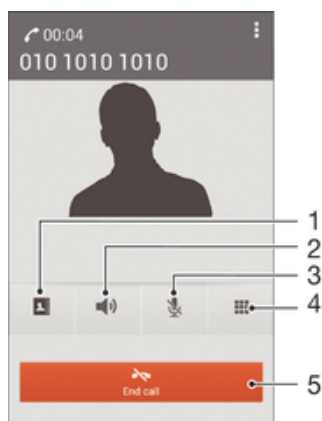

1 Odpiranje seznama stikov

2 Vklop zvočnika med klicem

3 Izklop mikrofona med klicem

4 Vnos številke med klicem

5 Končanje klica

Spreminjanje glasnosti zvočnika pri ušesu med klicem

- Pritisnite tipko za povečanje ali zmanjšanje glasnosti.

Aktivacija zaslona med klicem

- Na kratko pritisnite .



Uporaba dnevnika klicev

V dnevniku klicev si lahko ogledate neodgovorjene () , sprejete () in odhodne () klice.

Prikaz neodgovorjenih klicev

- 1 Če imate neodgovorjen klic, se v vrstici stanja prikaže . Vrstico stanja povlecite navzdol.
- 2 Tapnite **Neodgovorjeni klic**.

Klicanje številke iz dnevnika klicev

- 1 Ko imate odprt **Začetni zaslon**, tapnite .
 - 2 Poiščite in tapnite **Telefon**. Na zgornjem delu zaslona se prikaže dnevnik klicev.
 - 3 Če želite številko poklicati neposredno, tapnite številko. Če želite pred klicem številko urediti, se je dotaknite in jo pridržite, nato pa tapnite **Pred klicanjem uredi številko**.
- ! Številko lahko pokličete tudi tako, da tapnete  > **Pokliči nazaj**.

Dodajanje številke iz dnevnika klicev stikom

- 1 Ko imate odprt **Začetni zaslon**, tapnite .
- 2 Poiščite in tapnite **Telefon**. Na zgornjem delu zaslona se prikaže dnevnik klicev.
- 3 Dotaknite se številke in jo pridržite, nato pa tapnite **Dodaj v imenik**.
- 4 Tapnite zeleni stik ali tapnite **Ustvari novo osebo**.
- 5 Uredite podrobnosti o stiku in tapnite **Dokončano**.

Skrivanje dnevnika klicev

- 1 Ko imate odprt **Začetni zaslon**, tapnite .
- 2 Poiščite in tapnite  > .
- 3 Tapnite **Skrj dnevnik klicev**.

Posredovanje klicev

Klice lahko na primer posredujete na drugo telefonsko številko ali v telefonski predal.

Preusmerjanje klicev

- 1 Ko imate odprt **Začetni zaslon**, tapnite .
- 2 Poiščite in tapnite **Nastavitve > Klicne nastavitve > Preusmeritev klica**.
- 3 Izberite eno od možnosti.
- 4 Vnesite številko, na katero želite preusmeriti klice in nato tapnite **Omogoči**.

Izklop preusmerjanja klicev

- 1 Ko imate odprt **Začetni zaslon**, tapnite .
- 2 Poiščite in tapnite **Nastavitve > Klicne nastavitve > Preusmeritev klica**.
- 3 Izberite eno od možnosti in tapnite **Onemogoči**.

Omejevanje klicev

Blokirate lahko vse ali le določene kategorije dohodnih in odhodnih klicev. Če ste od svojega ponudnika storitev prejeli kodo PIN2, lahko uporabite seznam števil za predpisane klice in tako omejite odhodne klice.

Blokiranje dohodnih ali odhodnih klicev

- 1 Povlecite vrstico stanja navzdol in tapnite  > **Klicne nastavitve**.
 - 2 Tapnite **Zapora za klice**.
 - 3 Izberite eno od možnosti.
 - 4 Vnesite geslo in tapnite **Omogoči**.
- ! Ko prvič nastavite blokado klicev, morate vnesti geslo za aktivacijo funkcije blokiranja klicev. Če želite kasneje urejati nastavitve blokiranja klicev, morate uporabiti isto geslo.

Omogočanje ali onemogočanje predpisanih klicev

- 1 Ko imate odprt **Začetni zaslon**, tapnite .
- 2 Poiščite in tapnite **Nastavitve > Klicne nastavitve > Številke za predpisane klice**.
- 3 Tapnite **Aktiviraj predpisane klice** ali **Onemogoči številke za predpisane klice**.
- 4 Vnesite kodo PIN2 in tapnite **V redu**.

Dostop do seznama sprejetih prejemnikov klica

- 1 Ko imate odprt **Začetni zaslon**, tapnite .
- 2 Poiščite in tapnite **Nastavitve > Klicne nastavitve > Številke za predpisane klice > Številke za predpisane klice**.

Več klicev

Če ste aktivirali čakajoči klic, lahko hkrati sprejmete več klicev. Ko je funkcija aktivirana, boste zaslišali pisk, ko boste prejeli še en klic.

Vklop ali izklop čakajočega klica

- 1 Na začetnem zaslonu **Začetni zaslon** tapnite .
- 2 Poiščite in tapnite **Nastavitve > Klicne nastavitve > Dodatne nastavitve**.
- 3 Če želite vklopiti ali izklopiti čakajoči klic, tapnite **Čakajoči klic**.

Sprejem drugega in zadržanje trenutnega klica

- Ko med klicem zaslišite ponavljajoče se piske, povlecite  na desno.

Zavrnitev drugega klica

- Ko med klicem zaslišite ponavljajoče se piske, povlecite  na levo.

Vzpostavljanje drugega klica

- 1 Med klicem tapnite **Številčnica**.
- 2 Vnesite številko prejemnika in tapnite . Telefon prvi klic zadrži.

Preklapljanje med več klici



- Če želite preklopiti na drug klic in zadržati trenutni klic, tapnite **Preklopi na ta klic**.

Konferenčni klici

Pri konferenčnem klicu ali klici z več udeleženci se lahko hkrati pogovarjate z več osebami.

- ! Za podrobnosti o številu udeležencev, ki jih lahko dodate v konferenčni klic, se obrnite na svojega operaterja.

Vzpostavljanje konferenčnega klica

- 1 Med klicem tapnite .
- 2 Vnesite številko drugega udeleženca in tapnite **Klic**. Ko se drugi udeleženec oglasi, je prvi udeleženec na čakanju.
- 3 Če želite drugega udeleženca dodati v konferenčni klic, tapnite .
- 4 Če želite konferenčnemu klicu dodati več udeležencev, ponovite korake od 1 do 3.

Zaseben pogovor z udeležencem konferenčnega klica

- 1 Med konferenčnim klicem tapnite **{0} udeležencev**.
- 2 Tapnite številko udeleženca, s katerim želite zasebno govoriti.
- 3 Če želite končati zasebni pogovor in se vrniti h konferenčnemu klicu, tapnite .

Sprostitev udeleženca konferenčnega klica

- 1 Med trenutnim konferenčnim klicem tapnite gumb, ki prikazuje število udeležencev. Če ima konferenčni klic na primer tri udeležence, tapnite **3 udeleženci**.
- 2 Kliknite  zraven udeleženca, ki ga želite sprostiti.

Končanje konferenčnega klica

- Med konferenčnim klicem tapnite **Prekini klic**.

Telefonski predal

Če vaša naročnina vključuje storitev telefonskega predala, lahko klicatelji pustijo glasovno sporočilo v času, ko ne morete sprejeti njihovih klicev. Številka vašega telefonskega predala se običajno shrani na kartico SIM. V nasprotnem primeru lahko številko dobite pri svojem ponudniku storitev in jo vnesete ročno.

Vnašanje številke glasovne pošte

- 1 Ko imate odprt **Začetni zaslon**, tapnite .
- 2 Poiščite in tapnite **Nastavitve > Klicne nastavitve > Telef. predal > Nastavitve telefonskega predala > Številka telef. predala**.
- 3 Vnesite številko glasovne pošte.
- 4 Tapnite **V redu**.





Klicanje telefonskega predala

- 1 Ko imate odprt **Začetni zaslon**, tapnite .
- 2 Poiščite in tapnite **Telefon**.
- 3 Dotaknite se in pridržite tipko **1**.

Klici v sili

Vaša naprava podpira uporabo mednarodnih števil za klice v sili, na primer 112 ali 911. Te številke lahko po navadi uporabite za klic v sili v kateri koli državi, in sicer z vstavljenjo kartico SIM ali brez nje, če ste v dosegu omrežja.

Klicanje v sili

- 1 Ko imate odprt **Začetni zaslon**, tapnite .
 - 2 Poiščite in tapnite **Telefon**.
 - 3 Vnesite številko za klic v sili in tapnite . Če želite izbrisati številko, tapnite .
-  V sili lahko kličete tudi, če kartica SIM ni vstavljena ali če imate zaporo odhodnih klicev.

Klicanje v sili, ko je kartica SIM zaklenjena

- 1 Na zaklenjenem zaslonu tapnite **Klic v sili**.
- 2 Vnesite številko za klic v sili in tapnite .

Imenik

Prenašanje stikov

Obstaja več načinov, kako prenesti stike v novo napravo. Na spletnem mestu www.sonymobile.com/support si lahko ogledate več informacij o načinih prenosa.

Prenos stikov z računalnikom

Contacts Setup je program, ki je priložen programoma PC Companion in Sony™ Bridge for Mac, s katerimi lahko zberete stike iz svoje stare in jih prenesete v novo napravo. S programom Contacts Setup lahko prenesete stike iz več različnih naprav, denimo iz naprav iPhone, Samsung, HTC in Nokia.

Potrebujete:

- računalnik z delujočo internetno povezavo;
- kabel USB za staro napravo;
- kabel USB za novo napravo s sistemom Android™;
- staro napravo in
- novo napravo s sistemom Android™.





Prenos stikov v novo napravo z računalnikom

- 1 Prepričajte se, da imate v računalniku s sistemom Windows nameščen program *PC Companion* oz. v računalniku Apple® Mac® program *Sony™ Bridge for Mac*.
- 2 Odprite program PC Companion ali Sony™ Bridge for Mac, nato pa kliknite *Contacts Setup (Namestitev stikov)* in upoštevajte navodila za prenos stikov.

Prenašanje stikov s spletnim računom

Če stike v stari napravi ali računalniku sinhronizirate s spletnim računom, na primer z računom Google Sync™, Facebook™ ali Microsoft® Exchange ActiveSync®, lahko prenesete stike iz stare v novo napravo s tem računom.



Sinhroniziranje podatkov v novo napravo z računom za sinhronizacijo

- 1 Ko imate odprt **Začetni zaslon**, tapnite  in nato še .
 - 2 Tapnite  in nato še **Nastavitve > Računi in sinhronizacija**.
 - 3 Izberite račun, s katerim želite sinhronizirati svoje stike, in tapnite  > **Sinhroniziraj**.
- ! Preden lahko sinhronizirate stike, se morate prijaviti v ustrezen račun za sinhronizacijo.

Ostali načini za prenašanje stikov

Na voljo je več načinov za prenos stikov iz stare naprave v vašo novo napravo. Stike lahko na primer kopirate na pomnilniško kartico, jih shranite na kartico SIM ali pa uporabite tehnologijo Bluetooth®. Če želite več informacij o prenašanju stikov iz stare v novo napravo, preberite ustrezen uporabniški priročnik.



Uvažanje stikov s pomnilniške kartice

- 1 Ko imate odprt **Začetni zaslon**, tapnite  in nato še .
- 2 Pritisnite  , nato pa tapnite **Uvozi stike > Kartica SD**.
- 3 Izberite mesto, kamor želite shraniti stike.
- 4 Izberite datoteko, ki jo želite uvoziti.

Uvažanje stikov s tehnologijo Bluetooth®

- 1 Prepričajte se, da je funkcija Bluetooth® vklopljena in da je vaša naprava vidna.
- 2 Ko vas sistem obvesti o dohodni datoteki, povlecite vrstico stanja navzdol in tapnite obvestilo, da sprejmete prenos datoteke.
- 3 Če želite začeti prenos datoteke, tapnite **Sprejmi**.
- 4 Vrstico stanja povlecite navzdol. Ko je prenos dokončan, tapnite obvestilo.
- 5 Tapnite prejeto datoteko in izberite mesto, kamor želite shraniti stike.

Uvažanje stikov s kartice SIM

- ! Če prenašate stike s kartico SIM, boste morda izgubili informacije ali pa ustvarili podvojene vnose stikov.
- 1 Ko imate odprt **Začetni zaslon**, tapnite  in nato še .
- 2 Tapnite  in nato še **Uvozi stike > Kartica SIM**.
- 3 Izberite mesto, kamor želite shraniti stike.
- 4 Če želite uvoziti en stik, ga poiščite in tapnite. Če želite uvoziti vse stike, tapnite **Uvozi vse**.

Iskanje in ogled stikov

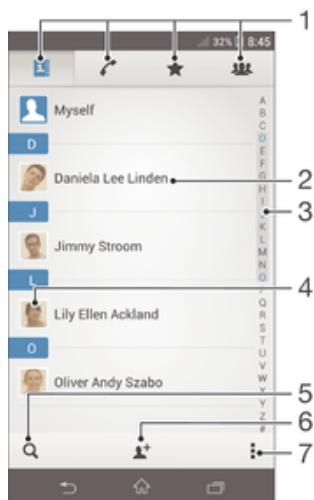



- | | |
|---|--|
| 1 | Zavihki »Stiki«, »Klici«, »Prijubljeni« in »Skupine« |
| 2 | Prikaz podrobnosti stika |
| 3 | Skok na stike, ki se začnejo z izbrano črko |
| 4 | Dostop do komunikacijskih možnosti za stik |
| 5 | Iskanje stikov |
| 6 | Dodajanje stika |
| 7 | Prikaz več možnosti |

Iskanje osebe



- 1 Ko imate odprt **Začetni zaslon**, tapnite  in nato tapnite .
- 2 Tapnite  in v polje **Iskanje stikov** vnesite prvih nekaj črk imena stika. Prikažejo se vse osebe, katerih imena se začnejo s temi črkami.

Izbiranje stikov, ki bodo prikazani v Imeniku



- 1 Ko imate odprt **Začetni zaslon**, tapnite  in nato tapnite .
- 2 Pritisnite , nato pa tapnite **Filter**.
- 3 V prikazanem seznamu označite in opustite zelene možnosti. Če ste stike sinhronizirali z računom za sinhronizacijo, se ta račun prikaže na seznamu. Če želite dodatno razširiti seznam možnosti, tapnite račun.
- 4 Ko končate, tapnite **V redu**.

Dodajanje in urejanje stikov





Dodajanje stika

- 1 Ko imate odprt **Začetni zaslon**, tapnite  in nato še .
 - 2 Tapnite .
 - 3 Če ste stike sinhronizirali z enim ali več računi in prvič dodajte stik, izberite račun, v katerega želite dodati ta stik. Lahko pa tapnete **Stik za klic**, če želite ta stik uporabiti in ga shraniti v svojo napravo.
 - 4 Vnesite ali izberite zelene podatke za stik.
 - 5 Ko končate, tapnite **Dokončano**.
- ! Potem ko ste v 3. koraku izbrali račun za sinhronizacijo, bo ta račun prikazan kot privzeti račun, ko boste naslednjič dodajali stike, lahko pa ga seveda spremenite tako, da shranite stik in ga nato uredite.
- 💡 Če pred telefonsko številko stika dodate znak plus in kodo države, lahko številko uporabljate tudi za klicanje iz drugih držav (je ni treba znova urediti).





Urejanje stika

- 1 Ko imate odprt **Začetni zaslon**, tapnite  in nato še .
 - 2 Tapnite stik, ki ga želite urediti, nato pa tapnite .
 - 3 Uredite zelene informacije.
 - 4 Ko končate, tapnite **Dokončano**.
- ! Nekatere storitve sinhronizacije ne omogočajo urejanja podrobnosti stikov.



Povezovanje slike s stikom

- 1 Ko imate odprt **Začetni zaslon**, tapnite  in nato tapnite .
 - 2 Tapnite stik, ki ga želite urediti, nato pa tapnite .
 - 3 Tapnite  in izberite zeleno možnost za dodajanje slike stika.
 - 4 Ko sliko dodate, tapnite **Dokončano**.
- 💡 Sliko lahko dodate stiku tudi neposredno iz programa **Album**.



Prilagoditev načina zvonjenja za stik

- 1 Ko imate odprt **Začetni zaslon**, tapnite  in nato še .
- 2 Tapnite stik, ki ga želite urediti, nato pa tapnite .
- 3 Tapnite  > **Nastavi zvonjenje**.
- 4 Izberite eno od možnosti in tapnite **Dokončano**.
- 5 Tapnite **Dokončano**.



Brisanje stikov

- 1 Ko imate odprt **Začetni zaslon**, tapnite  in nato še .
- 2 Dotakniti se stika, ki ga želite izbrisati, in ga pridržite.
- 3 Če želite izbrisati vse stike, tapnite puščico navzdol, da odprete spustni meni, in nato izberite **Označi vse**.
- 4 Tapnite  in nato **Izbriši**.

Urejanje svojih informacij o osebi

- 1 Ko imate odprt **Začetni zaslon**, tapnite  in nato tapnite .
- 2 Tapnite **Meni** in nato .
- 3 Vnesite nove informacije ali spremenite obstoječe.
- 4 Ko končate, tapnite **Dokončano**.



Ustvarjanje novega stika iz besedilnega sporočila

- 1 Ko imate odprt **Začetni zaslon**, tapnite  in nato poiščite ter tapnite .
- 2 Tapnite  > **Shrani**.
- 3 Izberite obstoječi stik ali tapnite **Ustvari novo osebo**.
- 4 Uredite podatke o stiku in tapnite **Dokončano**.



Priljubljene in skupine

Stike lahko označite kot priljubljene za hiter dostop do njih v programu Imenik. Stike lahko razvrstite tudi v skupine za hitrejši dostop do njih v programu Imenik.

Označevanje in opuščanje osebe kot priljubljene

- 1 Ko imate odprt **Začetni zaslon** tapnite , nato tapnite .
- 2 Tapnite osebo, ki jo želite dodati v priljubljene ali jo iz njih odstraniti.
- 3 Tapnite .

Ogled priljubljenih stikov



- 1 Ko imate odprt **Začetni zaslon**, tapnite  in nato tapnite .
- 2 Tapnite .

Razvrstitev stika v skupino



- 1 V programu Imenik tapnite stik, ki ga želite razvrstiti v skupino.
- 2 Tapnite  in nato vrstico neposredno pod **Skupine**.
- 3 Potrdite polja za skupine, v katere želite dodati stik.
- 4 Tapnite **Konec**.

Pošiljanje podatkov za stik





Pošiljanje vizitke

- 1 Ko imate odprt **Začetni zaslon**, tapnite  in nato tapnite .
- 2 Tapnite **Meni**.
- 3 Pritisnite , nato pa tapnite **Pošlji stik > V redu**.
- 4 Izberite način prenosa, ki je na voljo, in sledite navodilom na zaslonu.

Pošiljanje stika

- 1 Ko imate odprt **Začetni zaslon**, tapnite  in nato tapnite .
- 2 Tapnite stik, katerega podatke želite poslati.
- 3 Pritisnite , nato pa tapnite **Pošlji stik > V redu**.
- 4 Izberite način prenosa, ki je na voljo, in sledite navodilom na zaslonu.



Pošiljanje več stikov hkrati

- 1 Ko imate odprt **Začetni zaslon**, tapnite  in nato tapnite .
- 2 Pritisnite , nato pa tapnite **Označi več stikov**.
- 3 Označite stike, ki jih želite poslati, ali pa izberite vse, če želite poslati vse stike.
- 4 Tapnite , nato izberite način prenosa, ki je na voljo, in upoštevajte navodila na zaslonu.





Preprečevanje podvojenih vnosov v programu Imenik

Če imenik sinhronizirate z novim računom ali uvozite podatke na druge načine, se lahko vnosi v programu Imenik podvojijo. Če se to zgodi, lahko takšne podvojitve združite in ustvarite en vnos. Če pa vnose združite pomotoma, jih lahko kasneje tudi razdružite.

Povezovanje stikov

- 1 Ko imate odprt **Začetni zaslon**, tapnite  in nato še .
- 2 Tapnite stik, ki ga želite povezati z drugim stikom.
- 3 Pritisnite  in nato tapnite **Poveži stik**.
- 4 Tapnite stik, katerega informacije želite združiti s prvim stikom, nato pa tapnite **V redu** za potrditev. Podatki iz prvega stika se združijo z drugim stikom, povezani stiki pa so na seznamu stikov prikazani kot posamezni stiki.



Ločevanje povezanih stikov

- 1 Ko imate odprt **Začetni zaslon**, tapnite  in nato še .
- 2 Tapnite povezani stik, ki ga želite urediti, in tapnite .
- 3 Tapnite  **> Loči > V redu**.



Varnostno kopiranje stikov

Za varnostno kopiranje stikov lahko uporabite pomnilniško kartico ali kartico SIM.

Izvažanje imenika na pomnilniško kartico

- 1 Ko imate odprt **Začetni zaslon**, tapnite  in nato tapnite .
- 2 Pritisnite , nato pa tapnite **Izvozi stike** > **Kartica SD**.
- 3 Tapnite **V redu**.

Izvažanje oseb na kartico SIM

- 1 Ko imate odprt **Začetni zaslon** tapnite , nato tapnite .
 - 2 Pritisnite  in tapnite **Izvozi stike** > **Kartica SIM**.
 - 3 Označite stike, ki jih želite izvoziti, ali pa tapnite **Označi vse**, če želite izvoziti vse osebe.
 - 4 Tapnite **Izvozi**.
 - 5 Izberite **Dodaj stike**, če želite dodati stike v obstoječi imenik na kartici SIM ali pa izberite **Zamenjaj vse stike**, če želite zamenjati obstoječe stike na kartici SIM.
- ! Ko izvažate stike na kartico SIM, morda ne bodo izvoženi vsi podatki. Tako je zato, ker je pomnilnik na karticah SIM omejen.

Sporočanje in pogovor

Branje in pošiljanje sporočil

V programu Sporočanje so sporočila prikazana kot pogovori, kar pomeni, da so vsa sporočila, prejeta od ene osebe in poslana isti osebi, združena. Če želite poslati predstavnostna sporočila, morate namestiti nastavitve za sporočila MMS v napravi. Preberite *Nastavitve interneta in sporočanja* na strani 25.

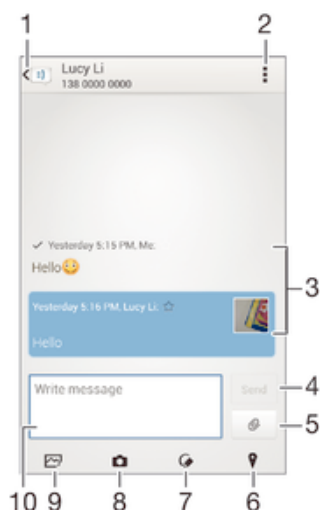

- 1 Vrne se na seznam pogovorov
- 2 Prikaz možnosti
- 3 Poslana in prejete sporočila
- 4 Gumb za pošiljanje
- 5 Prilaganje datoteke
- 6 Prilaganje lokacije
- 7 Prilaganje opombe ali slike rokopisa
- 8 Zajem in prilaganje fotografije
- 9 Prilaganje fotografije, shranjene v napravi
- 10 Polje z besedilom



Ustvarjanje in pošiljanje sporočila

- 1 Ko imate odprt **Začetni zaslon**, tapnite in nato poiščite ter tapnite .
 - 2 Tapnite .
 - 3 Tapnite , nato tapnite **Dodaj prejemnika** in izberite stik s seznama stikov. Če prejemnika ni med stiki, ročno vnesite njegovo številko in tapnite **+**.
 - 4 Ko ste z dodajanjem prejemnikov končali, tapnite **Končano**.
 - 5 Tapnite **Napiši sporočilo** in vnesite besedilo sporočila.
 - 6 Če želite dodati predstavnostno datoteko, tapnite in izberite možnost.
 - 7 Če želite poslati sporočilo, tapnite **Pošlji**.
- Če pred pošiljanjem zaprete sporočilo, se shrani kot osnutek. Pogovor se označi z besedo **Osnutek**.



Branje prejetega sporočila

- 1 Ko imate odprt **Začetni zaslon**, tapnite in nato poiščite ter tapnite .
- 2 Tapnite zeleni pogovor.
- 3 Če sporočilo še ni preneseno, tapnite in pridržite sporočilo, nato pa tapnite **Prenesi sporočilo**.

Odgovarjanje na sporočilo



- 1 Ko imate odprt **Začetni zaslon**, tapnite  in nato poiščite in tapnite .
- 2 Tapnite pogovor, ki vsebuje sporočilo.
- 3 Vnesite odgovor in tapnite **Pošlji**.

Posredovanje sporočila

- 1 Ko imate odprt **Začetni zaslon**, tapnite  in nato poiščite ter tapnite .
- 2 Tapnite pogovor s sporočilom, ki ga želite posredovati.
- 3 Tapnite in pridržite sporočilo, ki ga želite posredovati, nato tapnite **Posreduj sporočilo**.
- 4 Tapnite , nato tapnite **Dodaj prejemnika** in izberite stik s seznama stikov. Če prejemnika ni med stiki, ročno vnesite njegovo številko in tapnite **+**.
- 5 Ko ste z dodajanjem prejemnikov končali, tapnite **Končano**.
- 6 Po potrebi uredite sporočilo in tapnite **Pošlji**.



 V 4. koraku lahko tudi tapnete **Za** in ročno vnesete telefonsko številko prejemnika.

Shranjevanje datoteke, prejete v sporočilu

- 1 Ko imate odprt **Začetni zaslon**, tapnite  in nato poiščite in tapnite .
- 2 Tapnite pogovor, ki ga želite odpreti.
- 3 Če sporočilo še ni bilo preneseno, tapnite in pridržite sporočilo, nato pa tapnite **Prenesi sporočilo**.
- 4 Dotaknite se datoteke, ki jo želite shraniti, in jo pridržite, nato izberite zeleno možnost.

Razvrščanje sporočil



Brisanje sporočila

- 1 Ko imate odprt **Začetni zaslon**, tapnite  in nato poiščite ter tapnite .
- 2 Tapnite pogovor s sporočilom, ki ga želite izbrisati.
- 3 Tapnite in pridržite sporočilo, ki ga želite izbrisati, ter tapnite **Izbriši sporočilo > Izbriši**.

Brisanje pogovorov

- 1 Na zaslonu **Začetni zaslon** tapnite  ter poiščite in tapnite .
- 2 Tapnite  in nato **Izbriši pogovore**.
- 3 Potrdite polja ob pogovorih, ki jih želite izbrisati, in tapnite "  > **Izbriši**.



Označevanje sporočila z zvezdico

- 1 Ko imate odprt **Začetni zaslon**, tapnite  in nato poiščite in tapnite .
- 2 Tapnite pogovor, ki ga želite odpreti.
- 3 V sporočilu, ki ga želite označiti z zvezdico, tapnite **★**.
- 4 Če želite oznako z zvezdico odstraniti s sporočila, tapnite **★**.

Ogled sporočil, označenih z zvezdico



- 1 Na zaslonu **Začetni zaslon** tapnite  ter poiščite in tapnite .
- 2 Tapnite  in nato **Sporočila z zvezdico**.
- 3 Na seznamu se prikažejo vsa sporočila, označena z zvezdico.

Iskanje sporočil



- 1 Na zaslonu **Začetni zaslon** tapnite  ter nato poiščite in tapnite .
- 2 Tapnite  in nato **Iskanje**.
- 3 Vnesite ključne besede za iskanje. Na seznamu se prikažejo rezultati iskanja.

Vzpostavlanje klica iz sporočila

Klicanje pošiljatelja sporočila



- 1 Ko imate odprt **Začetni zaslon**, tapnite ☰ in nato poiščite in tapnite .
- 2 Tapnite pogovor.
- 3 Tapnite ime prejemnika ali številko na vrhu zaslona, nato pa na seznamu, ki se prikaže, izberite ime prejemnika ali številko.
- 4 Če je prejemnik shranjen v imeniku, tapnite telefonsko številko, ki jo želite poklicati. Če prejemnika niste shranili med stike, tapnite .

Shranjevanje pošiljateljeve številke med stike

- 1 Ko imate odprt **Začetni zaslon**, tapnite ☰ in nato poiščite ter tapnite .
- 2 Tapnite  > **Shrani**.
- 3 Izberite obstoječi stik ali tapnite **Ustvari novo osebo**.
- 4 Uredite podatke o stiku in tapnite **Dokončano**.

Možnosti sporočanja

Spreminjanje nastavitve obvestil o sporočilu

- 1 Na zaslonu **Začetni zaslon** tapnite ☰ ter poiščite in tapnite .
- 2 Tapnite  in nato **Nastavitve**.
- 3 Če želite nastaviti zvok obvestila, tapnite **Ton obvestila** in izberite možnost.
- 4 Za druge nastavitve obvestila potrdite ali počistite ustrezna potrditvena polja.

Spreminjanje nastavitve poročila o dostavi za odhodna sporočila

- 1 Na zaslonu **Začetni zaslon** tapnite ☰ ter poiščite in tapnite .
- 2 Tapnite  in nato **Nastavitve**.
- 3 Tapnite **Poročilo o dostavi**, če želite vklopiti ali izklopiti poročila o dostavi.

Neposredno sporočanje in videoklep

Če se želite pogovarjati s prijatelji, ki uporabljajo program za sporočanje v računalnikih, napravah s sistemom Android™ ali drugih napravah, uporabite program za neposredna sporočanja in videoklepete Hangouts™. Pogovore lahko spremenite v videoklice z več prijatelji, prav tako pa lahko prijateljem pošiljate sporočila, tudi če ti niso dosegljivi. Ogledate si lahko tudi fotografije in jih souporabite z drugimi.

- ! Funkcija videoklica je omogočena le v napravah s sprednjo kamero.

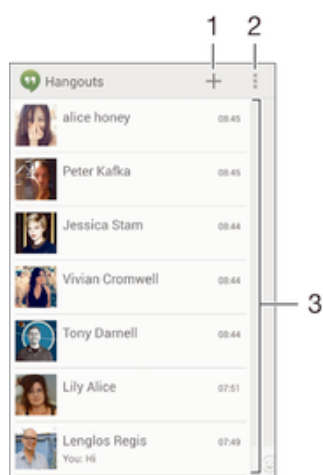



1 Začetek novega klepeta ali videoklica



2 Možnosti

3 Seznam stikov

Začetek klepeta

- 1 Ko imate odprt **Začetni zaslon**, tapnite .
- 2 Poiščite in tapnite **Hangouts**.
- 3 Tapnite **+**, vnesite ime stika, e-poštni naslov, telefonsko številko ali ime kroga in izberite ustrezen vnos s predlaganega seznama.
- 4 Če želite zagnati sejo z neposrednimi sporočili, tapnite .
- 5 Če želite vzpostaviti videoklic, tapnite .

Odgovor na sporočilo klepeta ali pridružitve videoklicu

- 1 Ko določena oseba v programu **Hangouts** vzpostavi stik z vami, se v vrstici stanja prikaže  ali .
- 2 Vrstico stanja povlecite navzdol, nato pa tapnite sporočilo ali videoklic in začnite klepetati.

Več informacij o programu Hangouts™

- Ko je program Hangouts™ odprt, tapnite  in nato še **Pomoč**.

E-pošta



Nastavitev e-pošte

Če želite pošiljati in prejemati e-poštna sporočila prek svojih e-poštnih računov, uporabite program E-pošta. Hkrati imate lahko več e-poštnih računov, vključno s poslovnimi računi Microsoft Exchange ActiveSync.



Nastavitev e-poštnega računa

- 1 Ko imate odprt **Začetni zaslon**, tapnite .
 - 2 Poiščite in tapnite **E-pošta**.
 - 3 Sledite navodilom, prikazanim na zaslonu, za dokončanje namestitve.
- 💡 Za nekatere e-poštne storitve se boste morda morali obrniti na svojega ponudnika storitev, da bi izvedeli informacije o nastavitvah e-poštnega računa.

Dodajanje novega e-poštnega računa

- 1 Ko imate odprt **Začetni zaslon**, tapnite .
- 2 Poiščite in tapnite **E-pošta**.
- 3 Tapnite  na vrhu zaslona, nato pa tapnite **Dodajanje računa**.
- 4 Vnesite e-poštni naslov in geslo, nato tapnite **Naprej**. Če nastavitev e-poštnega računa ni mogoče prenesti samodejno, namestitev dokončajte ročno.
- 5 Ko vas sistem pozove, vnesite ime za vaš e-poštni račun, tako da ga bo mogoče zlahka prepoznati. Isto ime bo prikazano v e-poštah, poslanih iz tega računa.
- 6 Ko končate, tapnite **Naprej**.

Nastavljanje privzetega e-poštnega računa

- 1 Ko imate odprt **Začetni zaslon**, tapnite .
 - 2 Poiščite in tapnite **E-pošta**.
 - 3 Pritisnite  in nato tapnite **Nastavitve**.
 - 4 Izberite račun, ki ga želite uporabljati kot privzeti račun za sestavljanje in pošiljanje e-poštnih sporočil.
 - 5 Potrdite polje **Privzeti račun**. Vsakič, ko odprete e-poštni program, se prikaže prejeta pošta privzetega računa.
- 💡 Če imate le en e-poštni račun, potem je ta samodejno nastavljen kot privzeti račun.

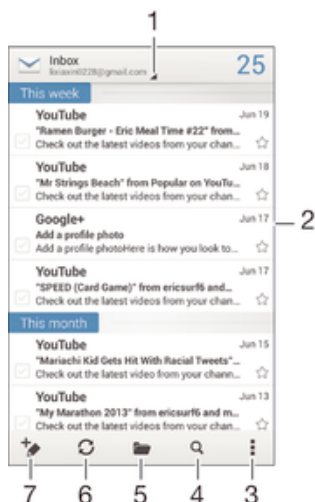

Pošiljanje in prejemanje e-poštnih sporočil





- 1 Prikaz seznama e-poštnih računov in nedavnih map
- 2 Seznam e-poštnih sporočil

3	Možnosti
4	Iskanje e-poštnih sporočil
5	Prikaz map
6	Prenos novih e-poštnih sporočil
7	Pisanje novega e-poštnega sporočila





Prenos novih e-poštnih sporočil

- 1 Ko imate odprt **Začetni zaslon**, tapnite .
- 2 Poiščite in tapnite **E-pošta**.
- 3 Če uporabljate več e-poštnih računov, tapnite  na vrhu zaslona in izberite račun, ki ga želite preveriti.
- 4 Če želite prenesti nova sporočila, tapnite .



Branje e-poštnih sporočil

- 1 Ko imate odprt **Začetni zaslon**, tapnite .
- 2 Poiščite in tapnite **E-pošta**.
- 3 Če uporabljate več e-poštnih računov, tapnite  na vrhu zaslona in izberite račun, ki ga želite preveriti. Če želite preveriti vse svoje e-poštne račune hkrati, tapnite **Vse mape**.
- 4 V e-poštnem nabiralniku se premikajte navzgor in navzdol in tapnite e-poštno sporočilo, ki ga želite prebrati.



Ustvarjanje in pošiljanje e-poštnega sporočila

- 1 Ko imate odprt **Začetni zaslon**, tapnite  in nato poiščite ter tapnite **E-pošta**.
- 2 Če uporabljate več e-poštnih računov, na vrhu zaslona tapnite  in izberite račun, ki ga želite uporabiti.
- 3 Tapnite  in nato še **Za** ter vnesite ime ali e-poštni naslov prejemnika ali pa tapnite  in s seznama stikov izberete enega ali več prejemnikov.
- 4 Vnesite zadevo e-pošte in sporočilo ter tapnite .



Odgovor na e-poštno sporočilo

- 1 Ko imate odprt **Začetni zaslon**, tapnite .
- 2 Poiščite in tapnite **E-pošta**.
- 3 V prejeti e-pošti poiščite in tapnite sporočilo, na katerega želite odgovoriti, nato tapnite **Odgovori** ali **Odgovori vsem**.
- 4 Vnesite svoj odgovor in tapnite .

Posredovanje e-poštnega sporočila

- 1 Ko imate odprt **Začetni zaslon**, tapnite .
- 2 Poiščite in tapnite **E-pošta**.
- 3 V prejeti e-pošti poiščite in tapnite sporočilo, ki ga želite posredovati, nato tapnite **Naprej**.
- 4 Tapnite **Za** in ročno vnesite e-poštni naslov prejemnika ali pa tapnite  in izberite prejemnika s seznama stikov.
- 5 Vnesite besedilo sporočila in nato tapnite .

Ogled priloge e-poštnega sporočila

- 1 Ko imate odprt **Začetni zaslon**, tapnite .
- 2 Poiščite in tapnite **E-pošta**.
- 3 Poiščite in tapnite e-poštno sporočilo s prilogo, ki si jo želite ogledati. E-pošto s prilogami prepoznate po ikoni .
- 4 Ko se e-poštno sporočilo odpre, tapnite **Prikaži**.

Shranjevanje pošiljateljevega e-poštnega naslova med stike

- 1 Na zaslonu **Začetni zaslon** tapnite ☰.
- 2 Poiščite in tapnite **E-pošta**.
- 3 Poiščite in tapnite sporočilo v prejeti e-pošti.
- 4 Tapnite ime pošiljatelja in nato **V redu**.
- 5 Izberite obstoječi stik ali tapnite **Ustvari novo osebo**.
- 6 Uredite podatke o stiku in nato tapnite **Dokončano**.

Podokno predogleda e-pošte

Na voljo imate podokno predogleda, kjer si lahko v ležečem načinu ogledate in preberete e-poštna sporočila. Ko aktivirate predogled, ga uporabite lahko tako za ogled seznama e-poštnih sporočil kot tudi za izbrano e-poštno sporočilo hkrati.

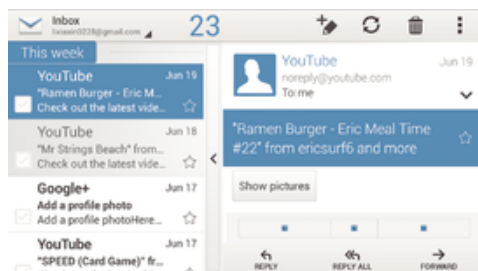

Aktiviranje podokna za predogled

- 1 Ko imate odprt **Začetni zaslon**, tapnite ☰ in nato poiščite ter tapnite **E-pošta**.
- 2 Pritisnite ☰ in nato tapnite **Nastavitve**.
- 3 Tapnite **Splošno** > **Podokno za predogled** > **Ležeče**.

Branje e-poštnih sporočil s podoknom predogleda

- 1 Prepričajte se, da je podokno predogleda prikazano v ležeči usmerjenosti.
- 2 Odprite mapo »Prejeto« in pridržite napravo v ležeči usmerjenosti.
- 3 Pomikajte se po zaslonu navzgor ali navzdol in tapnite e-poštno sporočilo, ki ga želite prebrati.
- 4 Če želite e-poštno sporočilo prikazati v celozaslonskem načinu, tapnite ločevalno vrstico (ki je med e-poštnim seznamom in telesom e-pošte). Če se želite vrniti v pogled prejete e-pošte, znova tapnite ločevalno vrstico.

Razvrščanje e-poštnih sporočil

Razvrščanje e-poštnih sporočil

- 1 Ko imate odprt **Začetni zaslon**, tapnite ☰.
- 2 Poiščite in tapnite **E-pošta**.
- 3 Če uporabljate več e-poštnih računov, tapnite ▲ na vrhu zaslona in izberite račun, ki ga želite preveriti. Če želite preveriti vse svoje e-poštne račune naenkrat, tapnite **Vse mape**.
- 4 Pritisnite ☰, nato pa tapnite **Razvrsti**.
- 5 Izberite možnost razvrščanja.



Iskanje e-pošte

- 1 Ko imate odprt **Začetni zaslon**, tapnite ☰ in nato poiščite ter tapnite **E-pošta**.
 - 2 Na vrhu zaslona tapnite ▲ in izberite račun, ki ga želite preiskati. Če želite preiskati vse svoje e-poštne račune hkrati, tapnite **Vse mape**.
 - 3 Preklopite v pokončni način naprave in tapnite 🔍.
 - 4 Vnesite iskano besedilo in tapnite 🔍 na tipkovnici.
 - 5 Rezultat iskanja je naveden na seznamu, ki je urejen po datumu. Tapnite e-poštno sporočilo, ki ga želite odpreti.
- 💡 Če želite spremeniti možnosti iskanja, tapnite ▲ in izberite drugo možnost.

Ogled vseh map za e-poštni račun

- 1 Ko imate odprt **Začetni zaslon**, tapnite . Nato poiščite in tapnite **E-pošta**.
- 2 Tapnite  na vrhu zaslona in izberite račun, ki ga želite preveriti, nato pa ponovno tapnite  in izberite **Pokaži vse mape** za prikaz vseh map tega računa.



Brisanje e-poštnega sporočila

- 1 Ko imate odprt **Začetni zaslon**, tapnite .
- 2 Poiščite in tapnite **E-pošta**.
- 3 V mapi »Prejeto« poiščite in tapnite sporočilo, ki ga želite izbrisati, nato tapnite .
- 4 Tapnite **Izbriši**.



-  V mapi »Prejeto« lahko sporočilo izbrišete tudi tako, da ga podrsnete v levo ali desno.

Nastavitve e-poštnega računa





Odstranjevanje e-poštnega računa iz naprave

- 1 Na zaslonu **Začetni zaslon** tapnite .
- 2 Poiščite in tapnite **E-pošta**.
- 3 Pritisnite  in nato tapnite **Nastavitve**.
- 4 Izberite račun, ki ga želite odstraniti.
- 5 Tapnite **Izbriši račun** > **V redu**.

Spreminjanje frekvence preverjanja v mapi »Prejeto«

- 1 Ko imate odprt **Začetni zaslon**, tapnite .
- 2 Poiščite in tapnite **E-pošta**.
- 3 Pritisnite  in nato tapnite **Nastavitve**.
- 4 Izberite račun, za katerega želite spremeniti pogostost preverjanja prejete e-pošte.
- 5 Tapnite **Pogostost preverjanja e-pošte** > **Pogostost preverjanja e-pošte** in izberite eno od možnosti.

Nastavitev samodejnega odgovora ob odsotnosti v računu Exchange Active Sync

- 1 Ko imate odprt **Začetni zaslon**, tapnite  in nato poiščite in tapnite **E-pošta**.
- 2 Pritisnite  , nato pa tapnite **Nastavitve**.
- 3 Izberite račun EAS (Exchange Active Sync), za katerega želite nastaviti samodejni odgovor ob odsotnosti.
- 4 Tapnite **Odsoten**.
- 5 Tapnite  poleg **Odsoten**, tako da se  spremeni v .
- 6 Po potrebi označite potrditveno polje **Nastavite časovni obseg** in nastavite časovni obseg za samodejni odgovor.
- 7 V polje z besedilom za telo besedila vnesite svoje sporočilo ob odsotnosti.
- 8 Za potrditev tapnite **V redu**.

Gmail™

Če imate Google™ Račun, lahko za prebiranje, pisanje in organiziranje e-poštnih sporočil uporabite Gmail™.

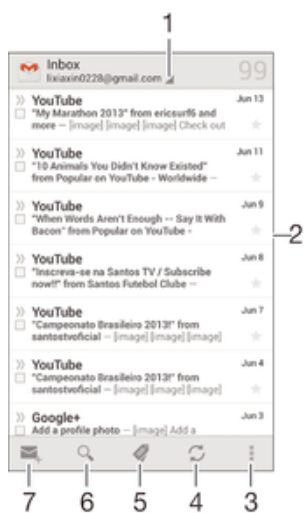

1 Prikaz seznama Gmailovih računov in nedavnih map

2 Seznam e-poštnih sporočil

3 Možnosti

4 Prenos novih e-poštnih sporočil

5 Prikaz vseh map

6 Iskanje e-poštnih sporočil

7 Pisanje novega e-poštnega sporočila

Več informacij o programu Gmail™

- Ko je program Gmail odprt, tapnite  in nato še **Pomoč**.

Socialife™

Uporaba programa Socialife™

S programom Socialife™ družbe Sony lahko z enega mesta dostopate do virov priljubljenih novic, videoposnetkov in družabnih omrežij. Na začetnem zaslonu programa Socialife™ je prikazan enostaven pregled dejavnosti vaših prijateljev v storitvah Facebook in Twitter™ ter viri novic, na katere ste naročeni. Zaradi lažjega branja so članki prikazani v različnih barvah in velikostih, sami pa lahko dodajate fotografije in obrezujete slike obrazov prijateljev ter tako ponazorite vsako zgodbo posebej.

- ! Program Socialife™ ni na voljo v vseh državah ali regijah.

Odpiranje aplikacije Socialife™

- 1 Ko imate odprt **Začetni zaslon**, tapnite .
- 2 Poiščite in tapnite .

Glasba

Prenašanje glasbe v napravo

Glasbo lahko iz računalnika prenesete v svojo napravo na več načinov:

- Priključite napravo na računalnik s kablom USB in nato povlecite in spustite glasbene datoteke neposredno v program za upravljanje datotek v računalniku. Preberite poglavje *Povezovanje naprave z računalnikom* na strani 95.
- Če imate računalnik s sistemom Windows, uporabite program Media Go™ družbe Sony in organizirajte glasbene datoteke, ustvarite sezname predvajanja, se naročite na poddaje in še mnogo več. Če želite izvedeti več informacij in prenesti program Media Go™, obiščite spletno mesto <http://mediago.sony.com/enu/features>.
- Če imate računalnik Apple® Mac®, pa lahko za prenos predstavnostnih datotek iz programa iTunes v svojo napravo uporabite program Sony™ Bridge for Mac. Če želite izvedeti več informacij in prenesti program Sony™ Bridge for Mac, obiščite spletno mesto www.sonymobile.com/global-en/tools/bridge-for-mac/.

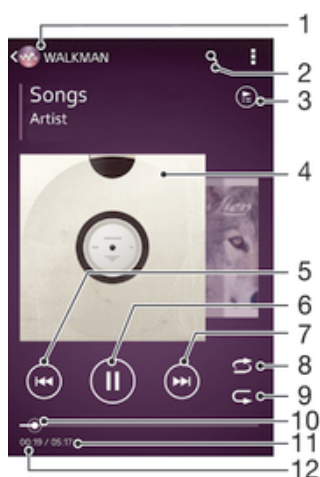

Poslušanje glasbe

Uporabite program WALKMAN in poslušajte svojo priljubljeno glasbo in zvočne knjige.





- 1 Iskanje glasbe
- 2 Iskanje skladb v storitvi Music Unlimited in skladb, ki jih imate shranjene v napravi
- 3 Prikaz trenutne čakalne vrste predvajanja
- 4 Slika albuma (če je na voljo)
- 5 Tapnite, če želite predvajati prejšnjo skladbo v čakalni vrsti predvajanja
Dotaknite se in pridržite, da trenutno skladbo prevrtite nazaj
- 6 Predvajanje ali začasna prekinitvev skladbe
- 7 Tapnite, če želite predvajati naslednjo skladbo v čakalni vrsti predvajanja
Dotaknite se in pridržite, da trenutno skladbo prevrtite naprej
- 8 Naključno predvajanje skladb v trenutni čakalni vrsti predvajanja
- 9 Ponovitev vseh skladb v trenutni čakalni vrsti predvajanja
- 10 Kazalec napredka – povlecite indikator ali tapnite vzdolž linije, če želite previti naprej ali nazaj
- 11 Dolžina trenutne skladbe
- 12 Pretečen čas predvajanja trenutne skladbe

Predvajanje skladbe

- 1 Ko imate odprt **Začetni zaslon**, tapnite  in nato poiščite ter tapnite .
 - 2 Če v programu WALKMAN začetni zaslon ni prikazan, tapnite .
 - 3 Izberite kategorijo glasbe, npr. v razdelkih **Izvajalci**, **Albumi** ali **Skladbe**, in nato poiščite skladbo, ki jo želite odpreti.
 - 4 Če želite predvajati skladbo, jo tapnite.
- ! Avtorsko zaščitene elemente morda ne boste mogli predvajati. Preverite, ali imate ustrezna dovoljenja za vsebino, ki jo nameravate souporabljati.

Iskanje informacij o skladbi v spletu

- Med predvajanjem skladbe v programu WALKMAN, tapnite sliko albuma, da prikazete gumb z znakom za neskončno , nato tapnite .
- 💡 Gumb z znakom za neskončnost  omogoča dostop do več virov informacij, vključno z videoposnetki v storitvi YouTube™, besedili in informacijami o izvajalcih na spletnem mestu Wikipedije.

Nastavljanje glasnosti zvoka

- Pritisnite tipko za glasnost.

Minimiziranje programa WALKMAN

- Med predvajanjem skladbe tapnite , da odprete **Začetni zaslon**. V programu WALKMAN se nadaljuje predvajanje skladbe v ozadju.

Odpiranje programa »WALKMAN« med predvajanjem v ozadju

- 1 Med predvajanjem skladbe v ozadju tapnite , da odprete okno z nedavno uporabljenimi programi.
- 2 Tapnite program »WALKMAN«.

Začetni zaslon programa WALKMAN

Na začetnem zaslonu programa WALKMAN si lahko ogledate pregled vseh skladb v napravi kot tudi skladb, ki so na voljo v storitvi Music Unlimited. Tukaj lahko upravljate albume in sezname predvajanja, ustvarjate bližnjice ter razvrščate glasbo po razpoloženju in tempu s postajami SensMe™.

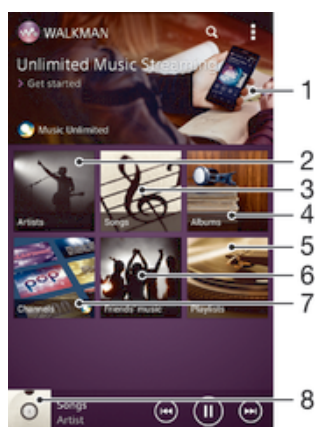

1 Zagon storitve Music Unlimited

2 Iskanje glasbe po izvajalcu

3 Iskanje glasbe po skladbi

4 Iskanje glasbe po albumu

5 Iskanje po vseh seznamih za predvajanje

6 Zbiranje povezav do glasbe in sorodne vsebine, ki jih vi in vaši prijatelji souporabljate prek spletnih storitev

- ! Sony Entertainment Network s storitvama Video Unlimited in Music Unlimited ni na voljo v vseh državah/regijah. Potrebujete ločeno naročnino, za katero veljajo dodatni pogoji in določila.

Prikaz začetnega zaslona v programu WALKMAN

- 1 V **Začetni zaslon**, tapnite  > .
- 2 Če v programu WALKMAN začetni zaslon ni prikazan, tapnite .

Dodajanje bližnjice do skladbe

- 1 Z začetnega zaslona programa WALKMAN poiščite skladbo, za katero želite ustvariti bližnjico.
- 2 Dotaknite se naslova skladbe in ga pridržite.
- 3 Tapnite **Dodaj kot bližnjico**. Bližnjica se prikaže na začetnem zaslonu programa WALKMAN.

- ! Skladbam iz storitve Music Unlimited ni mogoče dodajati bližnjic.

Razvrščanje bližnjic

- Na začetnem zaslonu programa WALKMAN se dotaknite bližnjice in jo pridržite, dokler se ne poveča in naprava ne zavibrira, nato element povlecite na novo mesto.

Brisanje bližnjice

- Na začetnem zaslonu programa WALKMAN se dotaknite bližnjice in jo pridržite, dokler se ne poveča in naprava ne zavibrira, nato element povlecite na .

- ! Izbršete lahko le bližnjice, ki ste jih ustvarili sami.

- 💡 V  lahko povlečete tudi privzete bližnjice, toda s tem dejanjem jih ne boste izbrisali.

Posodobitev glasbe z najnovejšimi informacijami

- 1 Na začetnem zaslonu programa WALKMAN tapnite .
- 2 Tapnite **Prenesi informacije o glasbi** > **Začni**. Naprava išče po spletu in prenese najnovejšo sliko albuma in informacije o skladbi, ki so na voljo.

- 💡 Ko prenašate informacije o glasbi se aktivira program za postaje SensMe™.

Omogočanje programa za postaje SensMe™

- Na začetnem zaslonu programa WALKMAN tapnite  in nato še **Prenesi informacije o glasbi** > **Začni**.

- ! Za ta program potrebujete mobilno omrežno povezavo ali omrežno povezavo Wi-Fi®.

Brisanje skladbe

- 1 Odprite začetni zaslon programa WALKMAN in poiščite skladbo, ki jo želite izbrisati.
- 2 Dotaknite se naslova skladbe in ga pridržite ter tapnite **Izbrši**.

- 💡 Na ta način lahko izbršete tudi albume.

Seznami predvajanja

Na začetnem zaslonu programa WALKMAN lahko iz skladb, shranjenih v napravi, ustvarite svoje sezname predvajanja.

Ustvarjanje seznamov predvajanj

- 1 Odprite začetni zaslon programa WALKMAN
- 2 Če želite na seznam predvajanja dodati avtorja, album ali skladbo, se dotaknite in pridržite ime avtorja oz. naslov albuma ali skladbe.
- 3 V meniju, ki se odpre, tapnite **Dodaj na/v** > **Ustvari nov sezna. predvaj.**
- 4 Vnesite ime za seznam predvajanja in tapnite **V redu**.

💡 Lahko pa tapnete sliko albuma in nato še **+**, da ustvarite seznam predvajanja.

Dodajanje skladb na seznam predvajanja

- 1 Odprite začetni zaslon programa WALKMAN
- 2 Poiščite skladbo ali album, ki ga želite oddati na seznam predvajanja, nato se dotaknite in pridržite naslova skladbe oz. albuma.
- 3 Tapnite **Dodaj na/v**.
- 4 Tapnite ime seznama predvajanja, na katerega želite dodati album ali skladbo. Album ali skladba je dodan na seznam predvajanja.

Predvajanje lastnih seznamov predvajanja

- 1 Odprite začetni zaslon programa WALKMAN, nato pa tapnite **Sezn. predvaj.**
- 2 V razdelku **Sezn. predvaj.** tapnite seznam predvajanja.
- 3 Če želite predvajati skladbo, jo tapnite.

Odstranjevanje skladbe s seznama predvajanja

- 1 Na seznamu predvajanja se dotaknite naslova skladbe, ki jo želite izbrisati, in ga pridržite.
- 2 Tapnite **Brisanje s sezn. predvajanja** na seznamu, ki se prikaže.

Brisanje seznama predvajanja

- 1 Odprite začetni zaslon programa WALKMAN, nato pa tapnite **Sezn. predvaj.**
- 2 Dotaknite se seznama predvajanja, ki ga želite izbrisati, in ga pridržite.
- 3 Tapnite **Izbriši**.
- 4 Znova tapnite **Izbriši**, da potrdite.

! Privzetih seznamov predvajanja ne morete izbrisati.

Souporaba glasbe

Pošiljanje skladbe

- 1 Odprite začetni zaslon programa WALKMAN
- 2 Poiščite album ali skladbo, ki jo želite poslati, in se nato dotaknite naslova skladbe ter ga pridržite.
- 3 Tapnite **Souporabi z drugimi**.
- 4 S seznama izberite program in upoštevajte navodila na zaslonu.

💡 Na isti način lahko pošiljate tudi albume in sezname predvajanja.

Souporaba glasbe v storitvi Facebook™

Funkcija glasbe prijateljev zbira povezave do glasbe in vsebine, povezane z glasbo, ki ste jo vi ali vaši prijatelji souporabili z drugimi prek omrežja Facebook™.

"Všečkanje" skladbe v storitvi Facebook™

- 1 Med predvajanjem skladbe v programu "WALKMAN", tapnite sliko albuma.
- 2 Tapnite **👍**, da skladbi dodate oznako »Všeč mi je« v storitvi Facebook™. Če želite, dodajte komentar v polje za komentarje.
- 3 Tapnite **Souporabi**, če želite skladbo poslati v storitev Facebook™. Če je skladba sprejeta uspešno, boste od storitve Facebook™ prejeli potrditveno sporočilo.

Upravljanje glasbe prijateljev

- 1 Na začetnem zaslonu programa WALKMAN tapnite **Glas. prijateljev > Zadnje**.
- 2 Če želite odpreti element za obdelavo, ga tapnite.
- 3 Tapnite  in v storitvi **Facebook™** pokažite, da vam je všeč skladba. Če želite, dodajte komentar v polje za komentarje.

Prikaz glasbe v souporabi

- 1 Na začetnem zaslonu programa WALKMAN tapnite **Glas. prijateljev > Moja soupor..**
- 2 Premaknite se do elementa, ki ga želite odpreti, in ga tapnite. Prikažejo se vsi komentarji o elementu, če obstajajo.

Izboljšanje zvoka

Izboljšanje kakovosti zvoka z izenačevalnikom

- 1 Med predvajanjem skladbe v programu WALKMAN tapnite .
- 2 Tapnite **Nastavitve > Zvočni učinki > Izboljšave zvoka**.
- 3 Izberite nastavev in tapnite **V redu**, da potrdite.

Vklop prostorskega zvoka

- 1 Ko je program WALKMAN odprt, tapnite .
- 2 Tapnite **Nastavitve > Zvočni učinki > Izboljšave zvoka > Nastavitve > Prostorski zvok (VPT)**.
- 3 Izberite nastavev in tapnite **V redu**, da potrdite.

Ponazoritve

Ponazoritve predvajanju glasbe dodajo vizualne učinke. Učinki za vsako skladbo so odvisni od značilnosti glasbe. Spreminjajo se npr. glede na spremembe v glasnosti glasbe, ritmu in frekvenci. Spremenite lahko tudi temo ozadja.

Vklop ponazoritev

- 1 V programu WALKMAN tapnite .
 - 2 Tapnite **Prikazovalnik**.
-  Tapnite zaslon, da preklopite na celozaslonski pogled.

Sprememba teme ozadja

- 1 V programu "WALKMAN" tapnite .
- 2 Tapnite **Prikazovalnik**.
- 3 Tapnite  > **Tema** in izberite temo.

Prepoznavanje glasbe s programom TrackID™

Uporabite storitev za prepoznavanje glasbe TrackID™ in prepoznajte skladbo, ki se predvaja. Preprosto posnemite delček skladbe in v le nekaj sekundah boste dobili informacije o izvajalcu, naslovu in albumu. Skladbe, ki jih prepozna storitev TrackID™, lahko kupite, na lestvicah TrackID™ pa lahko vidite, kaj iščejo uporabniki storitve TrackID™ po vsem svetu. Za najboljše rezultate tehnologijo TrackID™ uporabljajte v tistem okolju.



- 1 Ogleđ možnosti storitve TrackID
- 2 Ogleđ trenutnih glasbenih lestvic
- 3 Ogleđ zgodovine rezultatov iskanja
- 4 Snemanje in prepoznavanje skladb

! Program in storitev TrackID™ nista podprta v vseh državah/regijah ali v vseh omrežjih in/ali pri vseh ponudnikih storitev na vseh območjih.

Prepoznavanje glasbe s tehnologijo TrackID™

- 1 Ko imate odprt **Začetni zaslon**, tapnite ☰
 - 2 Poiščite in tapnite program **TrackID™** ter usmerite napravo proti viru glasbe.
 - 3 Tapnite 🎧. Če storitev TrackID™ prepozna skladbo, so rezultati prikazani na zaslonu.
- 💡 Če se želite vrniti na začetni zaslon TrackID™, pritisnite ↶.

Ogleđ glasbenih lestvic TrackID™

- Odprite program **TrackID™** in tapnite **Gl. lestvice**. Prikaže se lestvica za vašo regijo.

Ogleđ lestvic TrackID™ za druge regije

- 1 Odprite program **TrackID™** in tapnite **Gl. lestvice**.
- 2 Tapnite ☰ > **Regije** in izberite državo ali regijo.

Nakup skladbe, ki jo je prepoznal program TrackID™

- 1 Ko je program **TrackID™** prepoznal skladbo, tapnite **Prenesi**.
 - 2 Sledite navodilom naprave in dokončajte nakup.
- 💡 Skladbo lahko kupite tudi tako, da na začetnem zaslonu programa **TrackID™** odprete zavihek **Zgodovina** ali **Gl. lestvice**.

Souporaba skladbe

- 1 Ko je program **TrackID™** prepoznal skladbo, tapnite **Skupna raba** in nato izberite način souporabe.
- 2 Sledite navodilom naprave in dokončajte postopek.

Ogleđ informacij o izvajalcu skladbe

- Ko je program **TrackID™** prepoznal skladbo, tapnite **Informacije o izvajalcu**.

Brisanje skladbe iz zgodovine skladb

- 1 Odprite program **TrackID™** in tapnite **Zgodovina**.
- 2 Tapnite naslov skladbe in nato **Izbriši**.
- 3 Za potrditev tapnite **Da**.

Spletna storitev Music Unlimited

Music Unlimited je naročniška storitev, ki prek povezave Wi-Fi® omogoča dostop do milijonov skladb. Osebno knjižnico z glasbo lahko v oblaku upravljate in urejate iz različnih naprav, sezname predvajanja in glasbo pa lahko sinhronizirate v računalniku, v katerem je nameščen operacijski sistem Windows®. Več informacij najdete na spletnem mestu www.sonyentertainmentnetwork.com.

- ! Sony Entertainment Network s storitvama Video Unlimited in Music Unlimited ni na voljo v vseh državah/regijah. Potrebujete ločeno naročnino, za katero veljajo dodatni pogoji in določila.

Začnite uporabljati storitev Music Unlimited

- 1 Odprite začetni zaslon programa **WALKMAN**.
- 2 Tapnite **Music Unlimited** in sledite navodilom na zaslonu za začetek uporabe storitve Music Unlimited.

FM-radio

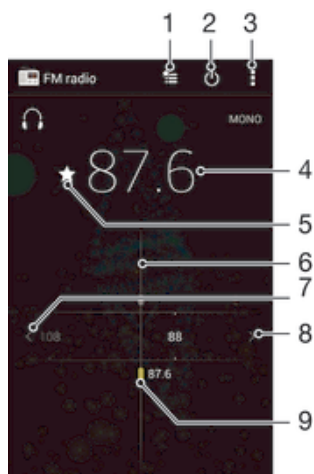

Poslušanje radia

Radio FM v napravi deluje enako kot vsak drug radio FM. Po FM-radijskih postajah lahko na primer brskate, jih poslušate in jih shranite kot priljubljene. Če želite uporabljati radio, morate najprej v napravo priključiti ožičene slušalke. Slušalke namreč delujejo kot antena. Ko je naprava priključena, lahko zvok radia po želji preklopite na zvočnik.



- 1 Seznam priljubljenih
- 2 Gumb za vklop/izklop radia
- 3 Prikaz menijskih možnosti
- 4 Izbrana frekvenca
- 5 Shranjevanje ali odstranjevanje postaje iz priljubljenih
- 6 Gumb za iskanje frekvence
- 7 Če želite poiskati kanal, se pomikajte navzdol po frekvenčnem pasu
- 8 Če želite poiskati kanal, se pomikajte navzgor po frekvenčnem pasu
- 9 Shranjena priljubljena postaja

Poslušanje radia FM

- 1 V napravo priključite slušalke.
 - 2 Ko imate odprt **Začetni zaslon**, tapnite .
 - 3 Poiščite in tapnite **Radio FM** . Ko se pomikate po frekvencah, se prikažejo kanali, ki so na voljo.
- ! Ko zaženete FM-radio, se samodejno prikažejo postaje, ki so na voljo. Če ima postaja omogočene informacije RDS, se prikažejo nekaj sekund za tem, ko začnete poslušati postajo.



Premikanje med radijskimi postajami

- S prstom podrsajte po frekvenčnem območju navzgor ali navzdol.



Začetek novega iskanja radijskih postaj

- 1 Ko je odprto radio, pritisnite .
- 2 Tapnite **Iskanje kanalov**. Radio preišče celoten frekvenčni pas in prikažejo se vsi kanali, ki so na voljo.

Preklop zvoka radia na zvočnik

- 1 Ko je odprto radio, pritisnite .
 - 2 Tapnite **Predvajaj iz zvočnikov**.
-  Če želite zvok preklopiti nazaj na slušalke ali slušalke z mikrofonom, pritisnite  in tapnite **Predvajaj v slušalkah**.

Prepoznavanje skladbe, ki se predvaja po radiu FM, s programom TrackID™

- 1 Med predvajanjem skladbe po radiu FM v napravi pritisnite  in nato izberite **TrackID™**.
 - 2 Ko program TrackID™ išče naslov skladbe, se prikaže kazalec napredka. Če je postopek uspešen, se prikaže naslov skladbe ali seznam mogočih naslovov skladb.
 - 3 Pritisnite , da se vrnete na radio FM.
-  Program in storitev TrackID™ nista podprta v vseh državah/regijah ali v vseh omrežjih in/ali pri vseh ponudnikih storitev na vseh območjih.

Priljubljene radijske postaje

Shranjevanje postaje kot priljubljene

- 1 Ko je radio odprto, poiščite postajo, ki jo želite shraniti kot priljubljeno.
- 2 Tapnite .
- 3 Vnesite ime postaje, izberite barvo postaje in nato pritisnite **Shrani**.

Poslušanje priljubljene radijske postaje



- 1 Tapnite .
- 2 Izberite eno od možnosti.

Odstranjevanje postaje iz priljubljenih

- 1 Ko je radio odprto, poiščite postajo, ki jo želite odstraniti.
- 2 Tapnite  in nato **Izbriši**.

Nastavitve zvoka

Preklop med načinom mono in stereo zvoka

- 1 Ko je odprto radio, pritisnite .
- 2 Tapnite **Omogoči prostorski zvok**.
- 3 Če želite radio ponovno poslušati v načinu mono zvoka, pritisnite  in tapnite **Vsili mono zvok**.

Izbiranje regije radia

- 1 Ko je odprto radio, pritisnite .
- 2 Tapnite **Nastavitev regije radia**.
- 3 Izberite eno od možnosti.

Prilagajanje ponazoritev

- 1 Ko je odprto radio, tapnite .
- 2 Tapnite **Prikazovalnik**.
- 3 Izberite eno od možnosti.

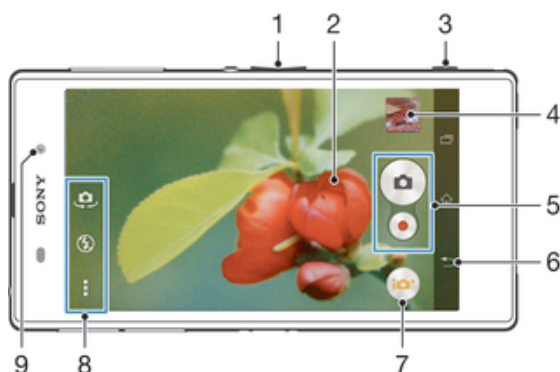

Kamera

Fotografiranje in snemanje videoposnetkov



- 1 Povečava ali pomanjšava
- 2 Glavni zaslon kamere
- 3 Tipka kamere – aktiviranje kamere/snemanje fotografij/snemanje videoposnetkov
- 4 Ogled fotografij in videoposnetkov
- 5 Snemanje fotografij ali videoposnetkov
- 6 Vrnitev na prejšnji korak ali izhod iz kamere
- 7 Ikona nastavitve v načinu fotografiranja
- 8 Ikona nastavitve kamere in ikone bližnjic
- 9 Sprednja kamera

Fotografiranje pri zaklenjenem zaslonu

- 1 Če želite aktivirati zaslon, na kratko pritisnite tipko za vklop .
- 2 Kamero aktivirate tako, da v zgornjem delu zaslona podrsnete v levo.
- 3 Ko se zažene program Kamera, tapnite .

Fotografiranje s tipko kamere

- 1 Vključite kamero.
- 2 Pritisnite tipko kamere do konca.

Fotografiranje s tapom gumba kamere na zaslonu

- 1 Vključite kamero.
- 2 Usmerite kamero proti predmetu.
- 3 Tapnite gumb kamere  na zaslonu. Naprava posname fotografijo, takoj ko umaknete prst z zaslona.



Snemanje avtoportreta s sprednjo kamero

- 1 Aktivirajte kamero.
- 2 Tapnite .
- 3 Če želite posneti fotografijo, pritisnite tipko kamere. Fotografija se posname, takoj ko umaknete prst z zaslona.



Uporaba bliskavice fotoaparata

- 1 Ko je kamera vklopljena, tapnite .
- 2 Izberite zeleno nastavitve bliskavice.
- 3 Posnemite fotografijo.

Snemanje videoposnetkov s tipko kamere

- 1 Aktivirajte kamero.
- 2 Tapnite  in izberite .
- 3 Če videokamera ni izbrana, tapnite .
- 4 Če želite začeti snemati videoposnetek, pritisnite tipko kamere.
- 5 Če želite ustaviti snemanje, znova pritisnite tipko kamere.

Snemanje videoposnetkov s tapom zaslona



- 1 Aktivirajte kamero.
- 2 Usmerite kamero proti predmetu.
- 3 Tapnite  za začetek snemanja.
- 4 Če želite ustaviti snemanje, tapnite .

! Ta funkcija je na voljo le v načinu zajema **Samodejno optimiziranje**.

Prikaz fotografij in videoposnetkov

- 1 Aktivirajte kamero in tapnite sličico, da odprete fotografijo ali videoposnetek.
- 2 Za prikaz fotografij in videoposnetkov podrsajte levo ali desno.





Brisanje fotografije ali posnetega videoposnetka

- 1 Poiščite fotografijo ali videoposnetek, ki ga želite izbrisati.
- 2 Tapnite zaslon, da prikažete .
- 3 Tapnite .
- 4 Tapnite **Izbriši**, da potrdite.

Zaznavanje obraza

Zaznavanje obraza lahko uporabite za izostritev obraza, ki ni na sredini. Fotoaparati samodejno zazna do pet obrazov, ki jih označujejo beli okvirji. V rumenem okvirju je prikazano, kateri obraz bo izostren. Izostren bo obraz, ki je najbližje kameri. Lahko pa tapnete enega od okvirjev, če želite izbrati določen obraz, ki ga želite izostriti.

Vklop funkcije zaznavanja obraza

- 1 Aktivirajte kamero.
- 2 Tapnite , nato izberite .
- 3 Tapnite  in nato .
- 4 Tapnite **Način ostrenja > Zaznavanje obraza**.

Fotografiranje z zaznavanjem obraza

- 1 Ko je kamera vklopljena in možnost **Zaznavanje obraza** omogočena, usmerite kamero proti osebi. Naprava lahko zazna največ pet obrazov in vsakega od teh tudi uokvirji.
- 2 Tipko kamere pritisnite do polovice. Rumeni okvir prikazuje, kateri obraz je izostren.
- 3 Fotografijo posnamete tako, da tipko kamere pritisnete do konca.

Funkcija Smile Shutter™ za fotografiranje nasmehov na obrazih

Za fotografiranje obrazov, ravno ko se nasmehnejo, uporabite tehnologijo Smile Shutter™. Kamera zazna do pet obrazov in izbere enega za zaznavanje nasmeha in samodejno ostrenje. Ko se izbrani obraz nasmehne, ga kamera samodejno posname.

Vklop funkcije Smile Shutter™



- 1 Aktivirajte kamero.
- 2 Tapnite  in nato še .
- 3 Tapnite **Fotografiranje nasmeha** in izberite stopnjo nasmeha.

Fotografiranje s funkcijo Smile Shutter™



- 1 Ko je kamera odprta in je funkcija Smile Shutter™ vklopljena, usmerite kamero v osebo, ki jo želite fotografirati. Kamera izbere, kateri obraz bo izostren.
- 2 Izbrani obraz se prikaže znotraj barvnega okvirja, fotografija pa se samodejno posname.
- 3 Če nasmeha ni bilo mogoče zaznati, pritisnite tipko kamere in posnemite fotografijo ročno.

Dodajanje zemljepisnega položaja fotografijam

Če želite fotografijam pri snemanju dodati zemljepisni položaj (zemljepisno oznako), vklopite zemljepisno označevanje. Zemljepisni položaj se določa z brezžičnimi omrežji (mobilna omrežja ali omrežja Wi-Fi) ali tehnologijo GPS.









Če se na zaslonu kamere prikaže simbol , je zemljepisno označevanje vklopljeno, vendar zemljepisnega položaja ni bilo mogoče najti. Če se prikaže simbol , je zemljepisno označevanje vklopljeno in zemljepisni položaj na voljo, fotografiji pa lahko dodate zemljepisno oznako. Če se ne prikaže nobeden od teh dveh simbolov, je zemljepisno označevanje izklopljeno.

Vklop zemljepisnega označevanja

- 1 Ko imate odprt **Začetni zaslon**, tapnite .
- 2 Tapnite **Nastavitve** > **Lokacijske storitve**.
- 3 Drsnik poleg možnosti **Dostop do moje lokacije** povlecite na desno.
- 4 Aktivirajte kamero.
- 5 Tapnite  in nato .
- 6 Drsnik poleg možnosti **Zemljepisni podatki** povlecite na desno.
- 7 Tapnite **V redu**.

Splošne nastavitve kamere

Pregled nastavitev v načinu fotografiranja

-  **Samodejno optimiziranje**
Optimizirajte nastavitve, da so primerne za katero koli prizorišče.
-  **Ročno**
Ročno prilagodite nastavitve kamere.
-  **Timeshift burst**
Pomikajte se naprej in nazaj ter podoživite najlepše trenutke in jih souporabite z drugimi.
-  **Učinek slike**
Učinke uporabite na fotografijah.
-  **Učinek AR**
Posnemite fotografije z navideznimi prizori in osebami.
-  **Poiščite več informacij o elementih, ki so prikazani v iskalu.**
-  **Social live**
Oddajte video v živo v storitvi Facebook™
-  **Panoramski posnetek**
Če želite posneti širokokotne, panoramske fotografije, uporabite to nastavitev. Pritisnite tipko kamere in enakomerno premikajte kamero iz ene strani na drugo.

Hitri zagon

Z nastavitvami hitrega zagona lahko zaženete kamero, tudi če je zaslon zaklenjen.

Samo zaženi

Če omogočite to nastavitev, lahko zaženete kamero pri zaklenjenem zaslonu tako, da pritisnete in pridržite tipko kamere.

Zaženi in zajemi

Če omogočite to nastavitve, lahko zaženete kamero in samodejno zajamete fotografijo pri zaklenjenem zaslonu tako, da pritisnete in pridržite tipko kamere.

Zaženi in posnemi videoposnetek

Če omogočite to nastavitve, lahko zaženete kamero in zajamete videoposnetek pri zaklenjenem zaslonu tako, da pritisnete in pridržite tipko kamere.

Izklopljeno

Zemljepisni podatki

Označite fotografije s podrobnostmi o tem, kje so bile posnete.

Zajem na dotik

Z dotikom zaslona kamere točno določite območje izostritve. Fotografija se posname, takoj ko umaknete prst z zaslona. To velja le, če je način ostrenja nastavljen na ostrenje z dotikom.

Zvok zaklopa

Vklopite ali izklopite zvok zaklopa, ko posnamete videoposnetek.

Shranjevanje podatkov

Svoje podatke lahko shranite na izmenljivo kartico SD ali v notranji pomnilnik naprave.

Notranji pomnilnik

Fotografije ali videoposnetki so shranjeni v pomnilnik naprave.

Kartica SD

Fotografije ali videoposnetki so shranjeni na kartico SD.

Ravnovesje beline

S to funkcijo samodejno prilagajate barvno ravnovesje svetlobnim pogojem. Ikona nastavitve za ravnovesje beline  je na voljo na zaslonu kamere.



Samodejno

Barvno ravnovesje samodejno prilagodi svetlobnim pogojem.



Žarnica

Prilagajanje barvnega ravnovesja za toplo osvetlitev, na primer pod žarnicami.



Fluorescent. svetl.

Barvno ravnovesje prilagodi fluorescentni osvetlitvi.



Dnevna svetloba

Barvno ravnovesje prilagodi sončni svetlobi na prostem.



Oblačno

Barvno ravnovesje prilagodi oblačnemu vremenu.

! Ta nastavitve je na voljo le v načinu zajema **Ročno**.

Nastavitve fotoaparata

Prilagajanje nastavitve fotoaparata

- 1 Aktivirajte kamero.
- 2 Če želite prikazati vse nastavitve, tapnite .
- 3 Izberite nastavitve, ki jo želite prilagoditi, in jo po želji uredite.

Pregled nastavitev fotoaparata

Ločljivost

Preden posnamete fotografijo, izberite poljubno velikost slik in razmerje širina/višina. Za fotografijo z višjo ločljivostjo potrebujete več pomnilnika.

20MP

5248×3936(4:3)

Ločljivost 20 milijonov slikovnih pik z razmerjem širina/višina 4:3. Primerno za fotografije, ki si jih želite ogledati na zaslonih, ki niso širokozaslonski, ali jih natisniti v veliki ločljivosti.

8MP

3264×2448(4:3)

Ločljivost 8 milijonov slikovnih pik z razmerjem širina/višina 4:3. Primerno za fotografije, ki si jih želite ogledati na zaslonih, ki niso širokozaslonski, ali jih natisniti v veliki ločljivosti.

8MP

3840×2160(16:9)

Ločljivost 8 milijonov slikovnih pik z razmerjem širina/višina 16:9. Primerno za fotografije, ki si jih želite ogledati na širokozaslonskih zaslonih.

3MP

2048×1536(4:3)

Ločljivost 3 milijone slikovnih pik z razmerjem širina/višina 4:3. Primerno za fotografije, ki si jih želite ogledati na zaslonih, ki niso širokozaslonski, ali jih natisniti v veliki ločljivosti.

2MP

1920×1080(16:9)

Ločljivost 2 milijona slikovnih pik z razmerjem širina/višina 16:9. Primerno za fotografije, ki si jih želite ogledati na širokozaslonskih zaslonih.

! Ta nastavek je na voljo le v načinu zajema **Ročno**.

Samosprožilec

S samosprožilcem lahko posnamete fotografijo, ne da bi držali napravo. To funkcijo uporabite za snemanje samoportretov ali skupinskih fotografij, na katerih je lahko vsakdo. Samosprožilec lahko uporabite tudi za to, da preprečite tresenje kamere.

Vklop (10 s)

Nastavite zamik za 10 s, torej ko tapnete zaslon kamere in dokler fotografija ni posneta.

Vklop (2 s)

Nastavite zamik za 2 s, torej ko tapnete zaslon kamere in dokler fotografija ni posneta.

Izklopljeno

Snemanje fotografije se začne, ko tapnete zaslon kamere.

Smile Shutter™

Če želite določiti, na kakšen nasmeh se kamera odzove, preden posname fotografijo, uporabite funkcijo Smile Shutter™.

Način ostrenja

Funkcija ostrenja nadzira, kateri del fotografije bo oster. Ko je vključeno stalno samodejno ostrenje, kamera še naprej prilagaja ostrenje tako, da območje znotraj rumenega okvirja izostritve ostane izostreno.

Enkratno samodejno ostrenje

Kamera samodejno izostri izbrani predmet snemanja. Stalno samodejno ostrenje je vklopljeno. Dotaknite se in pridržite zaslon kamere, dokler se rumeni okvir za izostritev ne spremeni v modrega, kar označuje, da je izostritev nastavljena. Fotografija se posname, ko spustite prst.

Večkratno samodejno ostrenje

Kamera samodejno izostri več območij na sliki. Dotaknite se in pridržite zaslon kamere, dokler se rumeni okvir za izostritev ne spremeni v modrega, kar označuje, da je izostritev nastavljena. Fotografija se posname, ko spustite prst. Stalno samodejno ostrenje je izklopljeno.

Zaznavanje obraza

Kamera samodejno zazna do pet obrazov, ki jih označujejo okvirji na zaslonu. Kamera samodejno izostri najbližji obraz. Izberete lahko tudi obraz, ki ga želite izostriti, in sicer tako, da obraz tapnete na zaslonu. Ko tapnete zaslon kamere, moder okvir prikazuje, kateri obraz je izbran in izostren. Zaznavanja obraza ni mogoče uporabiti za vse vrste prizorišč. Stalno samodejno ostrenje je vklopljeno.

Ostrenje na dotik

Dotaknite se območja na zaslonu kamere, ki ga želite izostriti. Stalno samodejno ostrenje je izklopljeno. Dotaknite se in pridržite zaslon kamere, dokler se rumeni okvir za izostritev ne spremeni v modrega, kar označuje, da je izostritev nastavljena. Fotografija se posname, ko spustite prst.

Sledenje predmeta

V iskalu izberete predmet tako, da se ga dotaknete, kamera pa mu nato sledi.

- ! Ta nastavev je na voljo le v načinu zajema **Ročno**.

HDR

Nastavev HDR (fotografija z visokim dinamičnim razponom) uporabite za fotografiranje pri močni osvetlitvi v ozadju ali v pogojih z ostrim kontrastom. HDR kompenzira izgubo podrobnosti in omogoča sliko, na kateri so vidni tako temni kot tudi svetli deli.

- ! Ta nastavev je na voljo le v načinu zajema **Ročno**.

ISO

Zamegljenost slike, ki je nastala zaradi temnih pogojev ali premikajočih se predmetov, lahko zmanjšate tako, da povečate občutljivost ISO.

Samodejno

Samodejno nastavi občutljivost ISO.

50

Občutljivost ISO nastavi na 50.

100

Občutljivost ISO nastavi na 100.

200

Občutljivost ISO nastavi na 200.

400

Občutljivost ISO nastavi na 400.

800

Občutljivost ISO nastavi na 800.

1600

Občutljivost ISO nastavi na 1600.

3200

Občutljivost ISO nastavi na 3200.

- ! Ta nastavev je na voljo le v načinu zajema **Ročno**.

Merjenje svetlobe

Ta funkcija z merjenjem svetlobe, ki pada na sliko, ki jo želite posneti, samodejno določi dobro uravnoteženo osvetlitev.

Sredina

Prilagodi osvetlitev glede na središče slike.

Povprečje

Izračuna osvetlitev glede na količino svetlobe, ki pada na celotno sliko.

Točka

Prilagodi osvetlitev na zelo majem delu slike, ki jo želite posneti.

- ! Ta nastavev je na voljo le v načinu zajema **Ročno**.

Stabilizator slike

Pri snemanju fotografije je napravo včasih težko držati pri miru. Stabilizator vam pomaga tako, da odpravi posledice rahlega premikanja roke.

- ! Ta nastavev je na voljo le v načinu zajema **Ročno**.

Predogled

Fotografije ali videoposnetke si lahko predogledate takoj zatem, ko jih posnamete.

Neomejeno

Predogled fotografije ali videoposnetka se prikaže, ko ga posnamete.

5 sekund

Predogled fotografije ali videoposnetka se prikaže za 5 sekund, ko ga posnamete.

3 sekunde

Predogled fotografije ali videoposnetka se prikaže za 3 sekunde, ko ga posnamete.

Uredi

Ko posnamete fotografijo ali videoposnetek, se ta odpre v načinu za urejanje.

Izklopljeno

Ko posnamete fotografijo ali videoposnetek, se ta shrani, predogled pa ni na voljo.

Prepoznavanje obrazov

Program Kamera lahko prepozna obraze, tako da iskalo samodejno izostri prikazane obraze.

Bliskavica

Bliskavico pri snemanju fotografij uporabite, kadar so pogoji osvetlitve slabi ali pa je osvetljeno ozadje. Ko na zaslonu kamere tapnete ikono bliskavice , so na voljo te možnosti:

Samodejno

Kamera samodejno določi, ali pogoji osvetlitve zahtevajo uporabo bliskavice.



Vklopi bliskavico

Če je ozadje svetlejše od motiva, uporabite to nastavev. S tem se znebite neželenih temnih senc.



Zmanjš. uč. rdečih oči

Zmanjša učinek rdečih oči pri snemanju fotografij.



Izklopljeno

Bliskavica je izklopljena. Včasih je kakovost fotografije boljša brez bliskavice, tudi če so svetlobni pogoji slabi. Za uspešno fotografiranje brez bliskavice morate imeti mirno roko. Če se želite izogniti zamegljeni fotografiji, uporabite samosprožilec.



Svetilka

Pri snemanju fotografij se vklopi bakla ali lučka kamere.



Nastavitve videokamere

Prilagajanje nastavitve videokamere

- 1 Vključite kamero.
- 2 Tapnite eno od ikon za nastavitve na zaslonu.
- 3 Če želite prikazati vse nastavitve, tapnite .
- 4 Izberite nastavev, ki jo želite prilagoditi, nato pa jo spremenite.

Pregled nastavitve videokamere

Ločljivost videoposnetkov

Prilagodite ločljivost videoposnetkov različnim oblikam zapisov.

Full HD

1920×1080(16:9)

Oblika zapisa Full HD (Full Hugh Definition) z razmerjem širina/višina 16:9 1980 x 1080 slikovnih točk.

HD

1280×720(16:9)

Oblika zapisa HD (Hugh Definition) z razmerjem širina/višina 16:9. 1280 × 720 slikovnih pik.

Sporočilo MMS

Snemanje videoposnetkov, ki so primerni za pošiljanje prek sporočil MMS. Čas snemanja za to obliko zapisa videoposnetka je omejen, tako da ga je mogoče poslati prek sporočila MMS.

! Ta nastavev je na voljo le v načinu zajema **Ročno**.

Samosprožilec

S samosprožilec lahko posnamete videoposnetke, ne da bi držali napravo. Uporabljajte ga za snemanje videoposnetkov skupine, kjer so lahko prikazani vsi. Samosprožilec lahko uporabite tudi za to, da se izognete tresenju kamere med snemanjem videoposnetka.

Vklop (10 s)

Nastavite zamik za 10 s, torej ko tapnete zaslon kamere in dokler se video ne začne snemati.

Vklop (2 s)

Nastavite zamik za 2 s, torej ko tapnete zaslon kamere in dokler se video ne začne snemati.

Izklopljeno

Snemanje videoposnetka se začne, takoj ko tapnete zaslon kamere.

Smile Shutter™ (videoposnetek)

Če želite določiti, na kakšen nasmeh se kamera odzove, preden posname fotografijo, uporabite funkcijo Smile Shutter™.

Način ostrenja

Nastavev ostrenja nadzira, kateri del videoposnetka bo izostren. Ko je vključeno stalno samodejno ostrenje, kamera še naprej prilagaja ostrenje tako, da območje znotraj belega okvirčka izostritve ostane izostreno.

Enkratno samodejno ostrenje

Kamera samodejno izostri izbrani predmet snemanja. Stalno samodejno ostrenje je vklopljeno.

Zaznavanje obraza

Kamera samodejno zazna do pet obrazov, ki jih označujejo okvirji na zaslonu. Kamera samodejno izostri najbližji obraz. Izberete lahko tudi obraz, ki ga želite izostriti, in sicer tako, da obraz tapnete na zaslonu. Ko tapnete zaslon kamere, rumen okvir prikazuje, kateri obraz je izbran in izostren. Zaznavanja obraza ni mogoče uporabiti za vse vrste prizorišč. Stalno samodejno ostrenje je vklopljeno.

Sledenje predmeta

V iskalu izberete predmet tako, da se ga dotaknete, kamera pa mu nato sledi.

! Ta nastavev je na voljo le v načinu zajema **Ročno**.

Videoposnetek HDR

Nastavev videoposnetka HDR (videoposnetek z visokim dinamičnim razponom) uporabite za snemanje videoposnetkov pri močni osvetlitvi v ozadju ali v pogojih z ostrim kontrastom. Funkcija videoposnetka HDR nadomesti izgubo podrobnosti in omogoča sliko, na kateri so vidni tako temni kot tudi svetli deli.

! Ta nastavev je na voljo le v načinu zajema **Ročno**.

Merjenje svetlobe

Ta funkcija z merjenjem svetlobe, ki pada na sliko, ki jo želite posneti, samodejno določi dobro uravnoteženo osvetlitev.

Sredina

Prilagodi osvetlitev glede na središče slike.

Povprečje

Izračuna osvetlitev glede na količino svetlobe, ki pada na celotno sliko.

Točka

Prilagodi osvetlitev na zelo majhnem delu slike, ki jo želite posneti.

! Ta nastavek je na voljo le v načinu zajema **Ročno**.

SteadyShot™

Pri snemanju videoposnetka je napravo včasih težko držati pri miru. Stabilizator vam pomaga tako, da odpravi posledice rahlega premikanja roke.

Mikrofon

Izberite, ali želite med snemanjem videoposnetka zajemati tudi zvoke iz okolice.

Bliskavica

Uporabite bliskavico za snemanje videoposnetkov pri slabi svetlobi in osvetlitvi v ozadju. Ikona bliskavice videa  je na voljo le na zaslonu videokamere. Včasih je lahko kakovost videoposnetka boljša brez osvetlitve, tudi če so pogoji osvetlitve slabi.



Vklopljeno



Izklopljeno

Album



Ogled fotografij in videoposnetkov

V programu Album uporabite zavihek s slikami in si oglejte fotografije ter predvajajte videoposnetke, ki ste jih posneli s kamero, ali pa si oglejte sorodno vsebino, ki ste jo shranili v napravo. Vse fotografije in vsi videoposnetki so prikazani v časovno urejeni mreži.



- 1 Prikaz fotografij in videoposnetkov na zavihku »Slike«
- 2 Prikaz fotografij in videoposnetkov na zavihku »Moji albumi«
- 3 Prikaz menijskih možnosti
- 4 Datum elementov v skupini
- 5 Tapnite fotografijo ali videoposnetek in si jo oglejte
- 6 Za ogled vsebine se premaknite navzgor ali navzdol

Ogled fotografij in videoposnetkov

- 1 Ko si imate odprt **Začetni zaslon**, tapnite .
 - 2 Poiščite in tapnite **Album**.
 - 3 Če si želite ogledati fotografijo ali videoposnetek, ga tapnite.
 - 4 Če želite prikazati naslednjo fotografijo ali videoposnetek, podrsajte levo. Če si želite ogledati prejšnjo fotografijo ali videoposnetek, podrsajte desno.
-  Če se usmerjenost zaslona ne spremeni samodejno, ko napravo obrnete v stran, v razdelku **Nastavitve > Zaslon** potrdite polje **Samodejno zavrti zaslon**.

Spreminjanje velikosti sličic

- Ko si v programu Album ogledujete sličice fotografij in videoposnetkov, razširite dva prsta narazen, če jih želite povečati, ali pa ju stisnite skupaj, če jih želite pomanjšati.



Povečava fotografije

- Ko gledate fotografijo, razširite dva prsta narazen, če jo želite povečati, ali pa ju stisnite skupaj, če jo želite pomanjšati.

Ogled diaproyekcije fotografij

- 1 Medtem ko si ogledujete fotografijo, tapnite zaslon, da se prikažejo orodne vrstice nato pa tapnite  > **Diaproyekcija** za začetek predvajanja vseh fotografij v albumu.
- 2 Če želite končati diaproyekcijo, tapnite fotografijo.

Ogled diaproyekcije fotografij z glasbo

- 1 Med ogledom fotografije tapnite zaslon, da prikazete orodne vrstice, in nato tapnite  > **SensMe™ slideshow**.
- 2 Izberite glasbo in temo, ki ju želite uporabiti za diaproyekcijo, in tapnite . Program Album analizira vaše fotografije in uporabi podatke o glasbi SensMe™ za predvajanje diaproyekcije.
- 3 Če želite začasno prekiniti predvajanje, tapnite zaslon za prikaz kontrolnikov in nato tapnite .

Predvajanje videoposnetka

- 1 V programu Album odprite zavihek **Slike** ali **Moji albumi**.
- 2 Uporabite mrežni pogled ali pogled seznama in poiščite videoposnetek, ki ga želite odpreti.
- 3 Tapnite videoposnetek, da ga predvajate.
- 4 Če kontrolniki za predvajanje niso prikazani, tapnite zaslon, jih prikazete. Če želite skriti kontrolnike, znova tapnite zaslon.

Prekinjanje videoposnetka

- 1 Ko se predvaja video, tapnite zaslon, če želite prikazati ukaze.
- 2 Tapnite .

Previjanje videoposnetkov naprej in nazaj

- 1 Ko se predvaja video, tapnite zaslon, če želite prikazati ukaze.
- 2 Povlecite oznako vrstice napredovanja v levo za previjanje nazaj ali desno za previjanje naprej.

Prilagajanje glasnosti predvajanja videoizrezka

- Pritisnite tipko za glasnost.

Souporaba in upravljanje fotografij in videoposnetkov

Fotografije in videoposnetke, ki ste jih shranili v napravo, lahko souporabite. Lahko pa jih tudi upravljate, in sicer na več načinov. S fotografijami lahko na primer delate v paketih, brišete fotografije in jih dodajte stikom.

- ! Elementov, ki so zaščiteni z avtorskimi pravicami, morda ne bo mogoče kopirati, poslati ali prenesti. Prav tako nekaterih elementov morda ne bo mogoče poslati, če je velikost datoteke prevelika.

Souporaba fotografije ali videoposnetka

- 1 Tapnite Album, poiščite in tapnite fotografijo ali videoposnetek, ki ga želite souporabiti.
- 2 Tapnite zaslon, da prikazete orodne vrstice, in nato tapnite .
- 3 Tapnite program, s katerim želite souporabiti fotografijo, in sledite korakom za pošiljanje.

Uporaba fotografije kot slike stika

- 1 Med ogledovanjem fotografije tapnite zaslon za prikaz orodnih vrstic, nato pa tapnite  > **Uporabi kot > Slika stika**.
- 2 Če ste pozvani, izberite **Imenik > Samo enkrat** in nato izberite stik.

Uporaba fotografije za ozadje

- 1 Med ogledovanjem fotografije tapnite zaslon za prikaz orodnih vrstic, nato pa tapnite  > **Uporabi kot > Ozadje**.
- 2 Sledite navodilom na zaslonu.



Sukanje fotografije

- 1 Med ogledovanjem fotografije tapnite zaslon za prikaz orodnih vrstic, nato pa tapnite .
- 2 Izberite **Zasukaj**. Fotografija se shrani v novi usmerjenosti.

Brisanje fotografije ali videoposnetka

- 1 Med ogledovanjem fotografije tapnite zaslon za prikaz orodnih vrstic, nato pa tapnite .
- 2 Tapnite **Izbriši**.

Delo s paketi fotografij ali videoposnetkov v programu Album

- 1 Medtem ko si ogledujete sličice fotografij in videoposnetkov v programu Album, tapnite , nato pa tapnite **Izbor elementov**.
 - 2 Tapnite elemente, s katerimi želite delati. Izbrani elementi so označeni z modrim okvirjem.
 - 3 Pri urejanju izbranih elementov uporabite orodja iz orodnih vrstic.
-  Če želite aktivirati način izbire, se lahko tudi dotaknete elementa in ga pridržite, dokler njegov okvir ne postane moder. Nato lahko tapnete tudi druge elemente in jih izberete.

Analiziranje fotografij z obrazi v programu Album

V svoji napravi lahko analizirate fotografije z obrazi. Ko omogočite funkcijo analize fotografij, ta ostane vklopljena, nove fotografije pa se analizirajo med dodajanjem. Po končani analizi lahko fotografije določene osebe združite v eno mapo.

Vklop funkcije za analizo fotografij

- 1 Ko imate odprt **Začetni zaslon**, tapnite .
- 2 Poiščite in tapnite **Album > Moji albumi > Obrazi**.
- 3 Vse fotografije v napravi bodo analizirane in razvrščene v mapo »Neimenovani obrazi«.

Poimenovanje obraza

- 1 Na ploščici **Obrazi**, tapnite mapo **Obrazi brez imen** in poiščite mapo **Drugi obrazi** ter izberite obraz, ki ga želite poimenovati.
- 2 Tapnite **Dodajte ime**.
- 3 Vnesite ime in tapnite **Dokončano > Dodaj novo osebo**.

Urejanje imen obrazov

- 1 Ko si v celozaslonskem pogledu ogledujete obraz, tapnite zaslon, da prikažete orodne vrstice, in nato še  > **Urejanje oznak imen**.
- 2 Tapnite **V redu**.
- 3 Tapnite ime obraza, ki ga želite urediti.
- 4 Uredite ime in tapnite **Dokončano > Dodaj novo osebo**.



Urejanje fotografij v programu Urejevalnik fotografij

Fotografije, ki ste jih posneli s kamero, lahko uredite in na njih uporabite različne učinke. Spremenite lahko učinke svetlobe. Ko shranite spremenjeno fotografijo, izvirna in nespremenjena različica fotografije še vedno ostane v vaši napravi.

Urejanje fotografije

- Med ogledovanjem fotografije tapnite zaslon za prikaz orodnih vrstic, nato pa tapnite .

Obrezovanje fotografije

- 1 Med ogledovanjem fotografije tapnite zaslon za prikaz orodnih vrstic, nato pa tapnite .
- 2 Po potrebi izberite **Urejevalnik fotografij** > **Samo enkrat**.
- 3 Tapnite  > **Obreži**.
- 4 Tapnite , da izberete možnost.
- 5 Če želite prilagoditi okvir za obrezovanje, se dotaknite in pridržite rob okvirja. Ko kvadratki na robovih izginejo, povlecite navznoter ali navzven in tako spremenite velikost okvirja.
- 6 Če želite hkrati spremeniti velikost vseh stranic okvirja za obrezovanje, se dotaknite in pridržite enega od štirih kotov, da kvadratki na robovih izginejo, in nato povlecite okvir.
- 7 Če želite okvir za obrezovanje premakniti na drugo območje na fotografiji, se dotaknite okvirja in ga pridržite, nato pa ga povlecite na zeleno mesto.
- 8 Tapnite **Uveljavi obrezovanje**.
- 9 Če želite shraniti kopijo obrezane fotografije, tapnite **Shrani**.

Uporaba posebnih učinkov na fotografiji

- 1 Med ogledovanjem fotografije tapnite zaslon za prikaz orodnih vrstic, nato pa tapnite .
- 2 Po potrebi izberite **Urejevalnik fotografij** > **Samo enkrat**.
- 3 Tapnite , in izberite eno izmed možnosti.
- 4 Če želite shraniti kopijo fotografije, ki ste jo uredili, tapnite **Shrani**.

Izboljšanje fotografije z dodatnimi nastavitvami

- 1 Med ogledovanjem fotografije tapnite zaslon za prikaz orodnih vrstic, nato pa tapnite .
- 2 Po potrebi izberite **Urejevalnik fotografij** > **Samo enkrat**.
- 3 Tapnite , in izberite eno izmed možnosti.
- 4 Če želite shraniti kopijo fotografije, ki ste jo uredili, tapnite **Shrani**.

Prilagajanje nastavitve svetlobe za fotografijo

- 1 Med ogledovanjem fotografije tapnite zaslon za prikaz orodnih vrstic, nato pa tapnite .
- 2 Po potrebi izberite **Urejevalnik fotografij** > **Samo enkrat**.
- 3 Tapnite , in izberite eno izmed možnosti.
- 4 Če želite shraniti kopijo fotografije, ki ste jo uredili, tapnite **Shrani**.

Nastavitev ravni nasičenosti barv na fotografiji

- 1 Med ogledovanjem fotografije tapnite zaslon za prikaz orodnih vrstic, nato pa tapnite .
- 2 Po potrebi izberite **Urejevalnik fotografij** > **Samo enkrat**.
- 3 Tapnite , in izberite eno izmed možnosti.
- 4 Če želite shraniti kopijo fotografije, ki ste jo uredili, tapnite **Shrani**.

Fotoalbumi

Na zavihku »Moji albumi« v programu Album so zbrani vsi vaši fotoalbumi, vključno z albumi s fotografijami in videoposnetki, zajetimi s kamero, kot tudi vsebina, ki jo souporabljate prek spletnih storitev, kot so PlayMemories, Picasa in Facebook. Prijavite se v te storitve in lahko boste upravljali vsebino, komentirali fotografije in videoposnetke ter si ogledovali komentarje svojih prijateljev. V programu Album lahko fotografijam dodate tudi geografske oznake, izvajate osnovna opravila urejanja in souporabljate vsebino prek brezžične tehnologije Bluetooth®, e-pošte ali sporočanja.

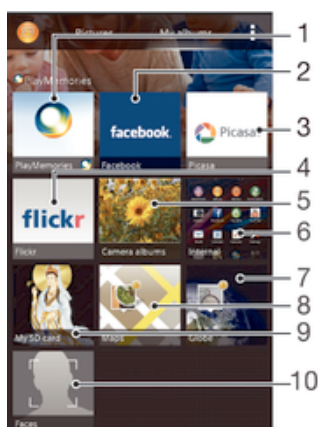

- 1 Prikaz fotografij in videoposnetkov s spletno storitvijo PlayMemories
- 2 Prikaz fotografij in videoposnetkov v storitvi Facebook™
- 3 Prikaz fotografij in videoposnetkov v programu Picasa™
- 4 Prikaz fotografij s spletno storitvijo Flickr™
- 5 Prikaz vseh fotografij in videoposnetkov, posnetih s kamero naprave
- 6 Prikaz vseh fotografij in videoposnetkov, shranjenih v notranjem pomnilniku naprave
- 7 Prikaz vseh fotografij v globalnem načinu
- 8 Prikaz fotografij na zemljevidu
- 9 Prikaz vseh fotografij in videoposnetkov, shranjenih na odstranljivi pomnilniški kartici
- 10 Prikaz vseh videoposnetkov z obrazi

! Spletna storitev PlayMemories ni na voljo v vseh državah ali regijah.

Prikaz fotografij iz spletnih storitev v programu Album

- 1 Ko imate odprt **Začetni zaslon**, tapnite .
- 2 Poiščite in tapnite **Album > Moji albumi**.
- 3 Tapnite zeleno spletno storitev.
- 4 Tapnite **Poveži**. Prikazani so vsi spletni albumi, ki so na voljo in ste jih prenesli v storitev.
- 5 Tapnite kateri koli album za ogled njegove vsebine, nato pa v albumu tapnite fotografijo.
- 6 Če želite prikazati naslednjo fotografijo ali videoposnetek, podrsajte levo. Če si želite ogledati prejšnjo fotografijo ali videoposnetek, podrsajte desno.

Prikaz in dodajanje komentarjev za vsebino spletnih albumov

- 1 Med ogledovanjem fotografije iz spletnega albuma tapnite zaslon za prikaz orodnih vrstic, nato pa tapnite  za prikaz komentarjev.
- 2 V polje za vnos vnesite komentarje, nato tapnite **Napišite**.

"Všečkanje" fotografije ali videoposnetka v storitvi Facebook™

- Med ogledovanjem fotografij v enem izmed vaših albumov na omrežju Facebook™ tapnite zaslon za prikaz orodnih vrstic, nato pa tapnite  in v omrežju Facebook™ pokažite, da vam je všeč.

Ogled fotografij na zemljevidu

Postopek dodajanja informacij o lokaciji fotografijam se imenuje tudi zemljepisno označevanje. Fotografije si lahko ogledate na zemljevidu in jih označite ter prijateljem in

družini pokažete, kje ste bili, ko ste posneli določeno fotografijo. Preberite *Dodajanje zemljepisnega položaja fotografijam* na strani 71.

- Če ste vklopili zaznavanje lokacije in aktivirali geografske oznake, lahko fotografije neposredno označite za ogled na zemljevidu.

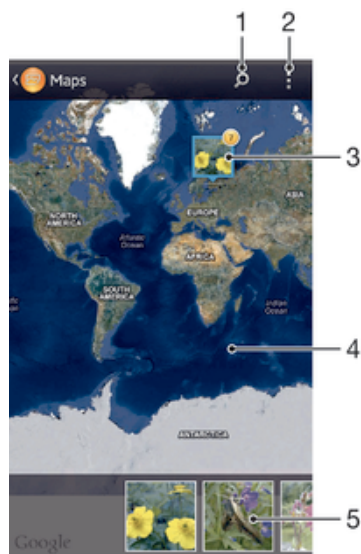

- 1 Iskanje lokacije na zemljevidu.
- 2 Prikaz menijskih možnosti.
- 3 Skupina fotografij in/ali videoposnetkov, ki imajo geografsko oznako z isto lokacijo.
- 4 Dvakrat tapnite, če želite povečati. Prste povlecite skupaj, če želite pomanjšati. Povlecite, če si želite ogledati različne točke zemljevida.
- 5 Sličice izbrane skupine fotografij in/ali videoposnetkov. Če si želite element ogledati na celotnem zaslonu, ga tapnite.

- Če ste na isti lokaciji zajeli več fotografij, se na zemljevidu prikaže samo ena. Skupno število fotografij se prikaže v zgornjem desnem kotu, na primer, 📷. Če si želite ogledati vse fotografije skupine, tapnite naslovno fotografijo, nato pa tapnite eno od sličic na dnu zaslona.

Dodajanje geografske oznake fotografiji

- 1 Med ogledovanjem fotografije tapnite zaslon za prikaz orodnih vrstic, nato pa tapnite **Tapnite za nast. lok.** in odprite zaslon z zemljevidom.
- 2 Poiščite in tapnite zeleno lokacijo na zemljevidu, kamor želite uvrstiti fotografijo.
- 3 Če želite prilagoditi lokacijo fotografije, tapnite lokacijo na zemljevidu, kamor želite premakniti fotografijo.
- 4 Ko končate, tapnite **V redu**, da shranite geografsko oznako in se vrnete v pregledovalnik fotografij.

Ogled fotografij z zemljepisnimi oznakami na zemljevidu

- 1 Ko imate odprt **Začetni zaslon**, tapnite ☰.
- 2 Poiščite in tapnite **Album > Moji albumi > Zemljevidi**.
- 3 Če si želite fotografijo ogledati v celozaslonskem načinu, jo tapnite.

Ogled fotografij z zemljepisnimi oznakami na zemljevidu

- 1 Ko imate odprt **Začetni zaslon**, tapnite ☰.
- 2 Poiščite in tapnite **Album > Moji albumi > Zemlja**.
- 3 Če si želite fotografijo ogledati v celozaslonskem načinu, jo tapnite.

Spreminjanje geografske oznake fotografije

- 1 Ko si v programu Album ogledujete fotografijo na zemljevidu, se dotaknite in pridržite fotografijo, dokler njen okvir ne postane moder. Nato tapnite želeno lokacijo na zemljevidu.
- 2 Tapnite **V redu**.

Spreminjanje pogleda zemljevidov

- Ko si ogledujete zemljevid v programu Album, tapnite , nato pa izberite **Klasičen pogled** ali **Satelitski pogled**.

Videoposnetki

Predvajanje videoposnetkov s programom Filmi

S programom Filmi lahko predvajate filme in drugo videovsebino, ki ste jih shranili ali prenesli v svojo napravo. S programom Filmi lahko pridobite tudi plakate, povzetke zgodb, informacije o zvrsti in podrobnosti o režiserju za vsak film. Filme lahko predvajate tudi v drugih napravah, ki imajo vzpostavljeno povezavo z istim omrežjem.

- ! Videoposnetki, posneti s kamero naprave, so prikazani v programu Album, ne v programu Filmi.
- ! Nekaterih videodatotek morda ne bo mogoče predvajati s programom Filmi.

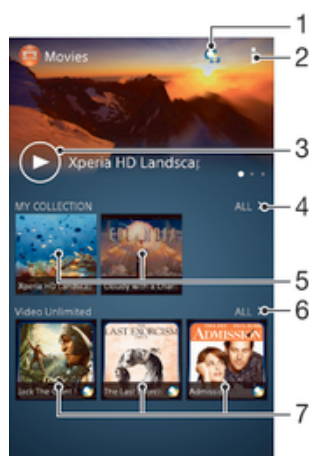



- 1 Odpiranje programa Video Unlimited
- 2 Prikaz menijskih možnosti
- 3 Tapnite za predvajanje nedavno gledanih videoposnetkov
- 4 Iskanje videoposnetkov, ki ste jih prenesli ali shranili v napravo
- 5 Tapnite za predvajanje shranjenih ali prenesenih videoposnetkov
- 6 Tapnite za prikaz vseh video v storitvi Video Unlimited
- 7 Tapnite za prikaz podrobnosti videoposnetka v storitvi Video Unlimited

- ! Sony Entertainment Network s storitvama Video Unlimited in Music Unlimited ni na voljo v vseh državah/regijah. Potrebujete ločeno naročnino, za katero veljajo dodatni pogoji in določila.

Predvajanje videoposnetka v programu Filmi

- 1 Ko imate odprt **Začetni zaslon**, tapnite **⋮** in nato poiščite ter tapnite **Filmi**.
- 2 Poiščite in tapnite videoposnetek, ki ga želite predvajati. Če se videoposnetek ne prikaže na zaslonu, na zavihku **Moja zbirka** tapnite **Vse** in nato poiščite ter tapnite videoposnetek, ki ga želite predvajati.
- 3 Če želite prikazati ali skriti ukaze, tapnite zaslon.
- 4 Če želite začasno prekiniti predvajanje, tapnite **⏸**. Če želite nadaljevati predvajanje, pa tapnite **▶**.
- 5 Če želite previti nazaj, povlecite vrstico napredovanja levo. Če želite omogočiti hitro predvajanje, povlecite vrstico napredovanja desno.

Predvajanje videoposnetka v celozaslonskem načinu

- 1 Med predvajanjem videoposnetka, tapnite zaslon, če želite prikazati ukaze.
 - 2 Tapnite .
- ! V celozaslonski način lahko preklopite le, če se videoposnetek še ne predvaja v celozaslonskem načinu. Če želite predvajati videoposnetek v prvotni velikosti, tapnite .

Predvajane videoposnetka v zunanji napravi

- 1 Med predvajanjem videoposnetka, tapnite zaslon, če želite prikazati ukaze.
- 2 Tapnite  > **Throw**.
- 3 Izberite zunanjo napravo, v kateri boste predvajali videoposnetek. Če ni na voljo nobena zunanja naprava, sledite navodilom na zaslonu za dodajanje naprave.

Spreminjanje nastavitve v programu Filmi

- 1 Ko imate odprt **Začetni zaslon**, tapnite  in nato poiščite ter tapnite **Filmi**.
- 2 Tapnite  in po želji spremenite nastavitve.

Spreminjanje nastavitve zvoka med predvajanjem videoposnetka

- 1 Med predvajanjem videoposnetka tapnite zaslon, da se prikažejo ukazi.
- 2 Tapnite  in nato **Nastavitve zvoka**.
- 3 Označite potrditvena polja za nastavitve zvoka, ki jih želite vključiti.
- 4 Ko končate, tapnite **V redu**.

Skupna raba videoposnetka

- 1 Ko se predvaja videoposnetek, tapnite , nato pa tapnite **Souporaba**.
- 2 V meniju, ki se odpre, tapnite program, ki ga želite uporabiti za souporabo izbranega videoizreza, nato pa upoštevajte ustrezne korake in ga pošljite.

Prenašanje videovsebine v napravo

Preden začnete uporabljati program Filmi, priporočamo, da iz naprav, kot je računalnik, v svojo napravo prenesete filme, TV-oddaje in ostalo videovsebino. Vsebino lahko prenesete na več načinov:

- Priključite napravo na računalnik s kablom USB in nato povlecite in spustite videodatoteke neposredno v program za upravljanje datotek v računalniku. Preberite poglavje *Povezovanje naprave z računalnikom* na strani 95.
- Če imate računalnik s sistemom Windows, lahko organizirate vsebino in prenašate videodatoteke iz računalnika v svojo napravo s programom Media Go™ družbe Sony™. Če želite izvedeti več informacij in prenesti program Media Go™, obiščite spletno mesto <http://mediago.sony.com/enu/features>.
- Če imate računalnik Apple® Mac®, pa lahko za prenos videodatotek iz programa iTunes v svojo napravo uporabite program Sony™ Bridge for Mac. Če želite izvedeti več informacij in prenesti program Sony™ Bridge for Mac, obiščite spletno mesto www.sonymobile.com/global-en/tools/bridge-for-mac/.

Upravljanje videovsebine

Ročno pridobivanje informacij o filmu

- 1 Prepričajte se, da ima naprava vzpostavljeno aktivno podatkovno povezavo.
 - 2 Ko imate odprt **Začetni zaslon**, tapnite  in nato poiščite ter tapnite **Filmi**.
 - 3 Na zavihku **Moja zbirka** tapnite **Vse**, da poiščete sličico datoteke, o kateri želite izvedeti več.
 - 4 Dotaknite se in pridržite sličico videoposnetka ter nato tapnite **Poišči informacije**.
 - 5 Če dobite poziv, napravi omogočite prenos podrobnosti o videoposnetku prek mobilne podatkovne povezave.
 - 6 V polju za iskanje vnesite ključne besede za videoposnetek in tapnite tipko za potrditev na tipkovnici. Vsi zadetki so prikazani na seznamu.
 - 7 Izberite rezultat iskanja in tapnite **Dokončano**. Prične se prenos informacij.
- ! V razdelku nastavitve označite polje **Pridob. podrobnosti videa**, če želite omogočiti samodejni prenos informacij o na novo dodanih videoposnetkih, kadar koli odprete program Filmi. Morda boste morali plačati stroške prenosa podatkov.
- 💡 Če prenesene informacije niso pravilne, znova zaženite iskanje z drugimi ključnimi besedami.

Čiščenje podatkov o videoposnetku

- 1 Ko imate odprt **Začetni zaslon**, tapnite  in nato poiščite ter tapnite **Filmi**.
- 2 Na zavihku **Moja zbirka** tapnite **Vse**, da poiščete videoposnetek, ki ga želite urediti.
- 3 Dotaknite se in pridržite sličico videoposnetka ter nato tapnite **Počisti informacije**.

Brisanje videoposnetka

- 1 Ko imate odprt začetni zaslon, tapnite , nato pa poiščite in tapnite **Filmi**.
- 2 Na zavihku **Moja zbirka** tapnite **Vse**, da poiščete videoposnetek, ki ga želite izbrisati.
- 3 Dotaknite se in pridržite sličico videoposnetka, nato pa v prikazanem seznamu tapnite **Izbriši**.
- 4 Znova tapnite **Izbriši**, da potrdite.



Storitev Video Unlimited

S storitvijo Video Unlimited si lahko izposojate in kupujete filme ali TV-oddaje, ki si jih lahko ogledate v napravi s sistemom Android™ in v računalniku ter napravi PlayStation® Portable (PSP®), PlayStation® 3 ali PlayStation® Vita. Izbirajte med najnovejšimi hollywoodskimi filmi, akcijskimi filmi, komedijami, filmsko klasiko in številnimi drugimi kategorijami.

Za izposajo ali nakup filmov s storitvijo Video Unlimited morate ustvariti račun za Video Unlimited. Če že imate omrežni račun PlayStation® ali račun za Sony Entertainment Network, lahko uporabite ta račun.

- ! Sony Entertainment Network s storitvama Video Unlimited in Music Unlimited ni na voljo na vseh tržiščih. Potrebna je posebna naročnina. Veljajo dodatni pogoji.

Uvod v program Video Unlimited

- 1 Ko imate odprt **Začetni zaslon**, tapnite .
- 2 Poiščite in tapnite .
- 3 Če prvič odpirate program Video Unlimited, na pozdravnem zaslonu tapnite **Nadaljuj** in po potrebi vnesite svoj datum rojstva, nato znova tapnite **Nadaljuj**, da odprete glavni zaslon programa Video Unlimited.
- 4 Tapnite  > **Vpis**, nato sledite navodilom na zaslonu, da se prijavite v svoj račun ali ustvarite nov račun, ki omogoča nakup ali izposajo filmov.

Povezljivost

Souporaba vsebine z napravo z oznako DLNA Certified™

Predstavnostno vsebino si lahko ogledate ali jo predvajate v svoji napravi ali drugih napravah, npr. TV-sprejemniku, ali računalniku. Če želite omogočiti souporabo vsebine, morajo imeti naprave oznako DLNA Certified™ družbe Digital Living Network Alliance, vse naprave pa morajo imeti vzpostavljeno povezavo z istim omrežjem **Wi-Fi®**. V svoji napravi si lahko ogledate in predvajate tudi vsebino iz drugih naprav z oznako DLNA Certified™.

Ko nastavite souporabo vsebine med napravami, lahko na primer v napravi poslušate glasbene datoteke, shranjene v domačem računalniku, ali si fotografije, posnete s kamero naprave, ogledate na velikem zaslonu TV-sprejemnika.

Predvajanje datotek iz drugih naprav z oznako DLNA Certified™ v napravi

Kadar predvajate datoteke iz druge naprave z oznako DLNA Certified™ v svoji napravi, ta druga naprava deluje kot strežnik. To pomeni, da ta naprava souporablja vsebino prek omrežja. V strežniški napravi mora biti omogočena funkcija za souporabo vsebine in vaši napravi omogočiti dostop. Poleg tega mora imeti vzpostavljeno povezavo z istim omrežjem **Wi-Fi®** kot vaša naprava.

Predvajanje skladbe, ki je v souporabi v napravi

- 1 Prepričajte se, da je naprava, s katero želite souporabljati datoteke, povezana v isto omrežje **Wi-Fi®** kot vaša naprava.
- 2 Ko imate odprt **Začetni zaslon**, tapnite  in nato poiščite ter tapnite **WALKMAN**.
- 3 Na seznamu izberite povezano napravo.
- 4 V mapah v povezani napravi poiščite in izberite skladbo, ki jo želite predvajati. Skladba se samodejno začne predvajati.

Predvajanje videoposnetka, ki je v souporabi v napravi

- 1 Prepričajte se, da je naprava, s katero želite souporabljati datoteke, povezana v isto omrežje **Wi-Fi®** kot vaša naprava.
- 2 Ko imate odprt **Začetni zaslon**, tapnite  in nato poiščite ter tapnite **Filmi**.
- 3 Na seznamu izberite povezano napravo.
- 4 V mapah v povezani napravi poiščite in izberite videoposnetek, ki ga želite predvajati.

Ogled fotografije v souporabi v napravi





- 1 Preverite, ali ima naprava, s katero želite souporabljati datoteke, vzpostavljeno povezavo z istim omrežjem **Wi-Fi®** kot vaša naprava.
- 2 Na zaslonu **Začetni zaslon** tapnite .
- 3 Poiščite in tapnite **Album > Moji albumi**. Prikažejo se vsi razpoložljivi spletni albumi in povezane naprave.
- 4 Izberite napravo na seznamu povezanih naprav.
- 5 V mapah v povezani napravi poiščite in izberite fotografijo, ki si jo želite ogledati.

Priprava za predvajanje vsebine iz naprave v napravah z oznako DLNA Certified™



Če si želite predstavnostne datoteke iz naprave ogledati ali jih predvajati v drugih napravah z oznako DLNA Certified™, morate v svoji napravi najprej nastaviti souporabo datotek. Naprave, s katerimi souporabljate vsebino, se imenujejo odjemalske naprave. Kot odjemalske naprave lahko delujejo npr. TV-sprejemnik, računalnik ali tablični računalnik. Ko vaša naprava omogoča uporabo vsebine odjemalskim napravam, deluje kot predstavnostni strežnik. Ko v napravi nastavite souporabo datotek, morate odjemalskim napravam podeliti tudi dovoljenje za dostop. Naprave, ki jim omogočite

dostop, se prikažejo kot registrirane naprave. Naprave, ki čakajo na dovoljenje za dostop, so navedene kot čakajoče naprave.



Nastavitev souporabe datotek z drugimi napravami DLNA Certified™

- 1 V napravi vzpostavite povezavo z omrežjem **Wi-Fi®**.
 - 2 Ko imate odprt **Začetni zaslon**, tapnite  in nato poiščite ter tapnite .
 - 3 Tapnite  in nato **Predstavnostni strežnik**.
 - 4 Če želite vklopiti funkcijo **Souporaba vsebine**, povlecite drsnik. V vrstici stanja se prikaže . Svojo napravo lahko sedaj uporabljate kot predstavnostni strežnik.
 - 5 V računalniku ali ostalih napravah vzpostavite povezavo z istim omrežjem **Wi-Fi®** kot v napravi.
 - 6 V napravi se v vrstici stanja prikaže obvestilo. Odprite obvestilo in drugim napravam nastavite ustrezna dovoljenja za dostop.
- ! Zgoraj opisana navodila se lahko razlikujejo glede na uporabljene odjemalske naprave. Več informacij najdete v navodilih za uporabo odjemalske naprave. Če naprava ne more vzpostaviti povezave, preverite, ali vaše omrežje **Wi-Fi®** deluje.
- 💡 Do menija **Predstavnostni strežnik** lahko dostopate tudi iz razdelka **Nastavitve > Povezljivost naprave Xperia™ > Nastavitve predstavn. strežnika**. Če zaprete pogled **Predstavnostni strežnik**, se funkcija souporabe še naprej izvaja v ozadju.



Prekinitev souporabe datotek z drugimi napravami DLNA Certified™

- 1 Ko imate odprt **Začetni zaslon**, tapnite  in nato poiščite ter tapnite .
- 2 Tapnite  in nato **Predstavnostni strežnik**.
- 3 Povlecite drsnik, da izklopite funkcijo **Souporaba vsebine**.



Nastavitev dovoljenj za dostop za čakajočo napravo

- 1 Ko imate odprt **Začetni zaslon**, tapnite  in nato poiščite ter tapnite .
- 2 Tapnite  in nato **Predstavnostni strežnik**.
- 3 Na seznamu **Naprave na čakanju** izberite napravo.
- 4 Izberite dovoljenje za raven dostopa.





Spreminjanje imena registrirane naprave

- 1 Ko imate odprt **Začetni zaslon**, tapnite  in nato poiščite ter tapnite .
- 2 Tapnite  in nato **Predstavnostni strežnik**.
- 3 Na seznamu **Registrirane naprave** izberite napravo in nato izberite **Spremeni ime**.
- 4 Vnesite novo ime naprave.

Spreminjanje ravni dostopa registrirane naprave

- 1 Ko imate odprt **Začetni zaslon**, tapnite  in nato poiščite ter tapnite .
- 2 Tapnite  in nato **Predstavnostni strežnik**.
- 3 Na seznamu **Registrirane naprave** izberite napravo.
- 4 Tapnite **Spremeni raven dostopa** in izberite eno od možnosti.

Pomoč za souporabo vsebine z drugimi napravami DLNA Certified™

- 1 Ko imate odprt **Začetni zaslon**, tapnite  in nato poiščite ter tapnite .
- 2 Tapnite  in nato **Predstavnostni strežnik**.
- 3 Tapnite .





Predvajanje datotek na napravi za predvajanje predstavnosti

S tehnologijo DLNA™ lahko prenesete predstavnostno vsebino, shranjeno na napravi, na drugo napravo, ki ima vzpostavljeno povezavo z istim omrežjem **Wi-Fi®**. Ta druga naprava mora podpirati delovanje kot naprava DMR (Digital Media Renderer), kar pomeni, da lahko upodobi ali predvaja vsebino, ki jo prejme iz vaše naprave. Naprava



DMR je lahko na primer TV-sprejemnik, ki podpira funkcijo DLNA, ali računalnik z operacijskim sistemom Windows® 7 ali novejšo različico.

- ! Nastavitve za omogočanje funkcije za upravljanje digitalnih pravic (DMR) se lahko razlikujejo glede na napravo, ki jo uporabljate. Za dodatne informacije si oglejte navodila za uporabo za ustrezno napravo.
- ! Vsebine z upravljanjem digitalnih pravic (DRM) ni mogoče predvajati na napravi za predvajanje predstavnosti s pomočjo tehnologije DLNA™.

Ogled fotografij ali videoposnetkov naprave v napravi DMR

- 1 Prepričajte se, da ste pravilno nastavili napravo DMR in da ima vzpostavljeno povezavo z istim omrežjem **Wi-Fi®** kot vaša naprava.
 - 2 Ko imate odprt **Začetni zaslon**, tapnite .
 - 3 Poiščite in tapnite **Album**.
 - 4 Poiščite in odprite datoteko, ki si jo želite ogledati.
 - 5 Tapnite zaslon, da se prikažejo orodne vrstice in tapnite  ter izberite napravo DMR, s katero želite souporabljati vsebino. Izbrane datoteke se začnejo predvajati v časovnem zaporedju v napravi, ki ste jo izbrali.
 - 6 Če želite prekiniti povezavo z napravo DMR tapnite  in izberite svojo napravo. Predvajanje datoteke v napravi DMR se ustavi, vendar se še naprej predvaja v vaši napravi.
- 💡 Souporabljate lahko tudi videoposnetek iz programa Filmi v napravi; tapnite videoposnetek in nato tapnite .

Predvajanje skladbe iz vaše naprave v napravi DMR

- 1 Prepričajte se, da ste pravilno nastavili napravo DMR in da ima vzpostavljeno povezavo z istim omrežjem **Wi-Fi®** kot vaša naprava.
- 2 Ko imate odprt **Začetni zaslon**, tapnite  in nato poiščite ter tapnite **WALKMAN**.
- 3 Izberite kategorijo glasbe in poiščite skladbo, ki jo želite souporabiti, nato pa jo tapnite.
- 4 Tapnite  in izberite napravo DMR, s katero želite souporabljati vsebino. V izbrani napravi se skladba predvaja samodejno.
- 5 Če želite prekiniti povezavo z napravo DMR tapnite  in izberite svojo napravo. Predvajanje skladbe v napravi DMR se ustavi, vendar se še naprej predvaja v vaši napravi.

NFC

S tehnologijo NFC souporabljajte podatke, kot so videoposnetki, fotografije, naslovi spletnih strani, glasbene datoteke ali stiki, z drugimi napravami. Tehnologijo NFC lahko uporabite tudi za optično branje oznak, ki dajejo več informacij o izdelku ali storitvi, ter oznak, ki aktivirajo določene funkcije v napravi.

NFC je brezžična tehnologija z največjim dosegom 1 cm, zato je treba napravi, ki souporabljata podatke, držati blizu skupaj. Preden lahko uporabite tehnologijo NFC, morate vklopiti funkcijo NFC, zaslon vaše naprave pa mora biti aktiven.

- ! Tehnologija NFC morda ni na voljo v vseh državah in/ali regijah.

Vklop funkcije NFC

- 1 Ko imate odprt **Začetni zaslon**, tapnite .
- 2 Poiščite in tapnite **Nastavitve > Več**
- 3 Potrdite potrditveno polje **NFC**.

Območje zaznavanja NFC (komunikacija s tehnologijo bližnjega polja)

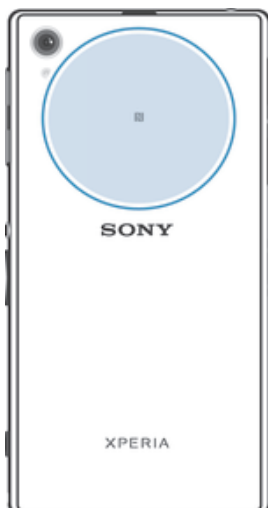

- ! Lokacija območja zaznavanja NFC ni enaka v vseh napravah. Pri souporabi podatkov z drugo napravo, ki uporablja NFC, poiščite dodatne informacije v v navodilih za uporabo druge naprave.

Souporaba stika z drugo napravo s tehnologijo NFC

- 1 V obeh napravah mora biti vklopljena funkcija NFC, zaslon v obeh napravah pa mora biti aktiven.
- 2 Če si želite ogledati stike, na zaslonu **Začetni zaslon** tapnite in nato tapnite .
- 3 Tapnite stik, ki ga želite souporabljati.
- 4 Svojo napravo in napravo, ki bo prejela stik, držite s hrbtom obrnjeni druga proti drugi, tako da se dotikata z območji zaznavanja NFC. Ko je vzpostavljena povezava med napravama, napravi zavibrirata in predvajata kratek zvok. Prikaže se sličica stika.
- 5 Tapnite sličico za začetek prenosa.
- 6 Po dokončanem prenosu se na zaslonu naprave, ki je prejela stik, prikažejo podatki o stiku, ki so tudi shranjeni v to napravo.

Souporaba glasbene datoteke z drugo napravo prek tehnologije NFC

- 1 Vaša naprava in naprava za prejemanje morata imeti vključeno funkcijo NFC, prav tako morata biti aktivna zaslona na obeh napravah.
 - 2 Če želite odpreti program WALKMAN™, tapnite , nato poiščite in tapnite .
 - 3 Izberite kategorijo glasbe in poiščite skladbo, ki jo želite souporabiti.
 - 4 Če želite predvajati skladbo, jo tapnite. Nato lahko tapnite , da začasno prekinete skladbo. Prenos poteka tako med predvajanjem kot začasno prekinitvijo skladbe.
 - 5 Pridržite svojo napravo in napravo za sprejemanje tako, da sta z zadnjo stranjo obrnjena druga proti drugi. Tako omogočite, da se območja za zaznavanje NFC obeh naprav dotikata. Ko se napravi povežeta, zavibrirata in predvajata kratek zvok. Prikaže se sličica skladbe.
 - 6 Tapnite sličico za začetek prenosa.
 - 7 Ko je prenos končan, se glasbena datoteka prične nemudoma predvajati v napravi za sprejemanje. Hkrati se datoteka shrani v napravo za sprejemanje.
- ! Elementov, ki so zaščiteni z avtorskimi pravicami, morda ne bo mogoče kopirati, poslati ali prenesti.

Souporaba fotografije ali videoposnetka z drugo napravo s tehnologijo NFC

- 1 V obeh napravah mora biti vklopljena funkcija NFC, zaslon v obeh napravah pa mora biti aktiven.
 - 2 Če si želite ogledati fotografije in videoposnetke v napravi, na zaslonu **Začetni zaslon** tapnite "☰" ter nato poiščite in tapnite **Album**.
 - 3 Tapnite fotografijo ali videoposnetek, ki ga želite souporabljati.
 - 4 Svojo napravo in napravo, ki bo prejela datoteko, držite s hrbtom obrnjeni druga proti drugi, tako da se dotikata z območji zaznavanja NFC. Ko je vzpostavljena povezava med napravama, napravi zavibrirata in predvajata kratek zvok. Prikaže se slička fotografije ali videoposnetka.
 - 5 Tapnite sličico za začetek prenosa.
 - 6 Po dokončanem prenosu se fotografija ali videoposnetek prikaže na zaslonu naprave, ki je prejela datoteko. Hkrati pa je element shranjen v napravo, ki je prejela datoteko.
- 💡 Tehnologijo NFC lahko uporabite tudi za souporabo videoposnetka iz programa Filmi.

Souporaba spletnega naslova z drugo napravo s tehnologijo NFC

- 1 V obeh napravah mora biti vklopljena funkcija NFC, zaslon v obeh napravah pa mora biti aktiven.
- 2 Na zaslonu **Začetni zaslon** tapnite "☰".
- 3 Če želite odpreti spletni brskalnik, poiščite in tapnite 🌐.
- 4 Naložite spletno stran, ki jo želite souporabljati.
- 5 Svojo napravo in napravo, ki bo prejela spletno stran, držite s hrbtom obrnjeni druga proti drugi, tako da se dotikata z območji zaznavanja NFC. Ko je vzpostavljena povezava med napravama, napravi zavibrirata in predvajata kratek zvok. Prikaže se slička spletne strani.
- 6 Tapnite sličico za začetek prenosa.
- 7 Po dokončanem prenosu se spletna stran prikaže na zaslonu naprave, ki je prejela spletno stran.

Optično branje oznak NFC

Z napravo lahko optično preberete različne oznake NFC. Optično lahko na primer preberete oznake, ki so vdelane na plakatih, oglasih ali poleg izdelkov v trgovini. Prejemate lahko dodatne informacije, kot je spletni naslov.

Optično branje oznake NFC

- 1 V napravi mora biti vklopljena funkcija NFC, zaslon pa mora biti aktiven.
- 2 Napravo postavite nad oznako, tako da se območje zaznavanja NFC na napravi dotika oznake. Naprava optično prebere oznako in prikaže zbrano vsebino. Tapnite vsebino oznake, da jo odprete.
- 3 Če želite odpreti oznako, jo tapnite.

Vzpostavljanje povezave z napravo, ki je združljiva s tehnologijo NFC

Napravo lahko povežete z drugimi napravami, ki so združljive s tehnologijo NFC in jih izdeluje Sony, npr. z zvočniki ali slušalkami. Pri vzpostavljanju te vrste povezave si za več informacij oglejte navodila za uporabo, v katerem so navedene združljive naprave.

- ! Če želite omogočiti delovanje povezave, boste morda v obeh napravah morali aktivirati Wi-Fi® ali Bluetooth®.

Brezžična tehnologija Bluetooth®

Uporabite funkcijo Bluetooth® za pošiljanje datotek drugim napravam, ki so združljive s tehnologijo Bluetooth®, ali pa za povezovanje z napravami za prostoročno uporabo. Vklopite funkcijo Bluetooth® v napravi in ustvarite brezžične povezave z drugimi združljivimi napravami Bluetooth®, na primer računalniki, prostoročno opremo in telefoni. Povezava Bluetooth® deluje bolje znotraj 10-metrskega dosega brez vmesnih trdnih

predmetov. V nekaterih primerih morate ročno seznaniti svojo napravo z drugimi napravami Bluetooth®.

- ! Interoperabilnost in združljivost naprav Bluetooth® je različna.

Vklop funkcije Bluetooth® in nastavitve vidnosti naprave

- 1 Povlecite vrstico stanja navzdol in tapnite ✕.
- 2 Tapnite stikalo za vklop/izklop funkcije **Bluetooth**, da vklopite funkcijo Bluetooth®.
- 3 Tapnite **Bluetooth**. Prikažeta se vaša naprava in seznam razpoložljivih naprav Bluetooth®.
- 4 Če želite, da ostale naprave Bluetooth® lahko vidijo vašo napravo, tapnite ime naprave.

Prilagajanje trajanja, ko napravo vidijo druge naprave Bluetooth®.

- 1 Povlecite vrstico stanja navzdol in tapnite ✕.
- 2 Poiščite in tapnite **Bluetooth**.
- 3 Pritisnite  in izberite **Časovna omejitev vidnosti**.
- 4 Izberite eno od možnosti.

Poimenovanje naprave

Svojo napravo lahko poimenujete. To ime se prikaže drugim napravam po tem, ko ste vklopili funkcijo Bluetooth® in nastavili svojo napravo kot vidno.

Poimenovanje naprave

- 1 Prepričajte se, da je funkcija Bluetooth® vklopljena.
- 2 Povlecite vrstico stanja navzdol in tapnite ✕.
- 3 Poiščite in tapnite **Bluetooth**.
- 4 Tapnite  in izberite **Preimenuj telefon**.
- 5 Vnesite ime svoje naprave.
- 6 Tapnite **Preimenuj**.

Seznanjanje naprave z drugo napravo Bluetooth®

Ko svojo napravo seznanite z drugo napravo, lahko npr. svojo napravo povežete s slušalkami Bluetooth® ali kompletom za avto Bluetooth® in prek teh naprav souporabljate glasbo.

Ko svojo napravo seznanite z drugo napravo Bluetooth®, si naprava zapomni to seznanjanje. Ko seznanjate telefon z napravo Bluetooth®, boste morda morali vnesti geslo. Vaša naprava samodejno preveri, ali je splošno geslo 0000 pravilno. Če ni, preberite navodila za uporabo za vašo napravo Bluetooth®, kjer boste izvedeli pravilno geslo naprave. Ko naslednjič vzpostavite povezavo s seznanjeno napravo Bluetooth®, vam ni treba znova vnesti gesla.

- ! Pri nekaterih napravah Bluetooth®, na primer pri večini slušalk Bluetooth®, morate napravo seznaniti in povezati z drugo napravo.
- ! Napravo lahko seznanite z različnimi napravami Bluetooth®, vendar lahko hkrati vzpostavite povezavo z le enim profilom Bluetooth®.

Seznanjanje naprave z drugo napravo Bluetooth®

- 1 Zagotovite, da je v napravi, ki jo želite seznaniti s svojo napravo, aktivirana funkcija Bluetooth® in jo druge naprave Bluetooth® lahko vidijo.
- 2 Povlecite vrstico stanja navzdol in tapnite ✕.
- 3 Poiščite in tapnite **Bluetooth**. Na seznamu so prikazane vse naprave Bluetooth®, ki so na voljo.
- 4 Tapnite napravo Bluetooth®, ki jo želite seznaniti s svojo napravo.
- 5 Če je zahtevano, vnesite kodo ali potrdite enako kodo na obeh napravah. Vaša naprava in naprava Bluetooth® sta seznanjeni.

Vzpostavljanje povezave med napravo in napravo Bluetooth®

- 1 Sledite ustreznim navodilom za seznanjanje naprave z napravo Bluetooth®, če vzpostavljate povezavo s to napravo, ki zahteva, da morate pred vzpostavitvijo povezave napravo najprej seznaniti.
- 2 Povlecite vrstico stanja navzdol in tapnite ✕.
- 3 Poiščite in tapnite **Bluetooth**.
- 4 Tapnite napravo Bluetooth®, ki jo želite povezati z napravo.

Preklic seznanjanja z napravo Bluetooth®

- 1 Povlecite vrstico stanja navzdol in tapnite ✕.
- 2 Poiščite in tapnite **Bluetooth**.
- 3 V razdelku **Povezane naprave**, tapnite ✕ poleg imena naprave, za katero želite preklicati seznanjanje.
- 4 Tapnite **Onemogoči seznanjanje z napravo**.

Pošiljanje in prejemanje elementov s tehnologijo Bluetooth®

Souporablajte elemente z drugimi napravami, ki so združljive s tehnologijo Bluetooth®, kot so telefoni ali računalniki. S pomočjo funkcije Bluetooth® lahko prejimate in pošiljate različne vrste elementov, denimo:

- fotografije in videoposnetke
- glasbo in ostale zvočne datoteke
- imenik
- spletne strani

Pošiljanje elementov s funkcijo Bluetooth®

- 1 **Naprava za sprejemanje:** Poskrbite, da je funkcija Bluetooth® vklopljena in da je naprava vidna drugim napravam Bluetooth®.
- 2 **Naprava za pošiljanje:** Na svojem telefonu odprite aplikacijo, ki vsebuje predmet, ki ga želite poslati, ter se premaknite do njega.
- 3 Glede na program in element, ki ga želite poslati, se boste morda morali npr. dotakniti predmeta in ga pridržati, ga odpreti ter pritisniti ↵. Obstajajo lahko tudi drugi načini pošiljanja predmeta.
- 4 Izberite **Bluetooth**.
- 5 Vklopite Bluetooth®, če vas naprava pozove k temu.
- 6 Tapnite ime naprave za sprejemanje.
- 7 **Naprava za sprejemanje:** Po potrebi sprejmite povezavo.
- 8 **Naprava za pošiljanje:** Če ste pozvani, potrdite prenos na napravo za sprejemanje.
- 9 **Naprava za sprejemanje:** Sprejmite dohodni element.

Sprejemanje elementov s funkcijo Bluetooth®

- 1 Poskrbite, da je funkcija Bluetooth® vklopljena in da vašo napravo lahko vidijo druge naprave Bluetooth®.
- 2 Naprava za pošiljanje začne pošiljati podatke v vašo napravo.
- 3 Če ste pozvani, v obe napravi vnesite isto geslo ali potrdite predlagano kodo.
- 4 Ko vas sistem obvesti o dohodni datoteki, povlecite vrstico stanja navzdol in tapnite obvestilo, da sprejmete prenos datoteke.
- 5 Če želite začeti prenos datoteke, tapnite **Sprejmi**.
- 6 Če želite prikazati napredek prenosa, povlecite stanje vrstice navzdol.
- 7 Če želite odpreti prejeti element, pa povlecite vrstico stanja navzdol in tapnite ustrezno obvestilo.

Pregledovanje datotek, ki ste jih prejeli s povezavo Bluetooth®

- 1 Povlecite vrstico stanja navzdol in tapnite ✕.
- 2 Poiščite in tapnite **Bluetooth**.
- 3 Pritisnite  in izberite **Pokaži prejete datoteke**.

Povezovanje naprave z računalnikom

Povežite svojo napravo z računalnikom in začnite prenašati slike, glasbo in druge datoteke. Najpreprostejši način za vzpostavljanje povezave je prek kabla USB ali brezžične tehnologije Bluetooth®.

Ko povežete svojo napravo z računalnikom prek kabla USB, boste morali v računalnik namestiti programsko opremo, npr. program PC Companion za računalnike s sistemom Windows ali program Sony™ Bridge for Mac za računalnike Mac® družbe Apple®. S programom PC Companion in Sony™ Bridge for Mac lahko dostopate do dodatnih programov za prenos in urejanje predstavnostnih datotek, posodobite svojo napravo itd.

- ! Morda med računalnikom in svojo napravo ne bo mogoče prenesti določene vsebine, ki je avtorsko zaščitena.

Prenos in upravljanje vsebine s kablom USB

Za preprost prenos in upravljanje datotek priključite napravo na računalnik s kablom USB. Ko sta napravi med seboj povezani, lahko v raziskovalcu datotek v računalniku povlečete vsebino iz naprave in jo spustite v računalnik ali povlečete vsebino iz notranjega pomnilnika naprave in jo spustite na kartico SD naprave.

Za prenos glasbe, videoposnetkov, slik ali drugih datotek v napravo vam priporočamo, da uporabite program Media Go™ v računalniku. Media Go™ pretvori večpredstavnostne datoteke tako, da jih lahko uporabite v napravi.

Prenašanje vsebine med napravo in računalnikom s kablom USB .

- 1 Prek kabla USB priključite napravo na računalnik. Na zaslonu naprave se v vrstici stanja prikaže ikona **Notranji pomnilnik in kartica SD sta priključena**.
- 2 **Računalnik:** Na namizju odprite program Raziskovalec (Microsoft® Windows® Explorer) in počakajte, da se notranji pomnilnik in kartica SD naprave v Raziskovalcu prikažeta kot zunanji disk.
- 3 **Računalnik:** Povlecite in spustite zelene datoteke iz naprave v računalnik ali obratno.

Prenos vsebine med notranjim pomnilnikom in kartico SD prek kabla USB

- 1 Prek kabla USB priključite napravo na računalnik. Na zaslonu naprave se v vrstici stanja prikaže ikona **Notranji pomnilnik in kartica SD sta priključena**.
- 2 **Računalnik:** Na namizju odprite program Raziskovalec (Microsoft® Windows® Explorer) in počakajte, da se notranji pomnilnik in kartica SD naprave v Raziskovalcu prikažeta kot zunanji disk.
- 3 **Računalnik:** Iz notranjega pomnilnika naprave povlecite zelene datoteke in jih spustite na kartico SD ali obratno.

Prenos datotek neposredno iz notranjega pomnilnika na kartico SD v napravi

- 1 Na zaslону **Začetni zaslon** tapnite ☰.
 - 2 Poiščite in tapnite **Nastavitve > Pomnilnik > Prenesite podatke na kartico SD**.
 - 3 Označite vrste datotek, ki jih želite prenesti na kartico SD.
 - 4 Tapnite **Prenos**.
- 💡 Način neposrednega prenosa pomeni, da naprave ni treba priključiti na računalnik s kablom USB.

Prenašanje datotek z načinom za prenos predstavnosti prek omrežja Wi-Fi®

Datoteke lahko med napravo in drugimi napravami, ki so združljive z načinom za prenos predstavnosti (MTP), kot je računalnik, prenašate prek povezave Wi-Fi®. Pred vzpostavljanjem povezave morate napravi najprej seznaniti. Za prenos glasbe, videoposnetkov, slik ali drugih predstavnostnih datotek prenašate med napravo in računalnikom vam priporočamo, da uporabite program Media Go™ v računalniku. Media Go™ pretvori večpredstavnostne datoteke tako, da jih lahko uporabite v napravi.

- 💡 Če želite uporabljati to funkcijo, potrebujete napravo, v kateri je omogočena funkcija Wi-Fi® in ki podpira prenos predstavnosti, na primer računalnik, v katerem je nameščen operacijski sistem Microsoft® Windows Vista® ali Windows® 7.

Brezžično seznanjanje naprave z računalnikom z načinom za prenos predstavnosti

- 1 Preverite, ali je v napravi omogočen način za prenos predstavnosti. Ta način je po navadi že privzeto omogočen.
 - 2 Priključite napravo na računalnik s kablom USB.
 - 3 **Računalnik:** Ko se na zaslону prikaže ime naprave, kliknite *Konfiguracija omrežja* in sledite navodilom za seznanjanje računalnika.
 - 4 Ko končate seznanjanje, izključite kabel USB iz obeh naprav.
- ! Zgornja navodila veljajo le, če je v računalniku nameščen operacijski sistem Windows® 7, računalnik pa je z omrežnim kablom priključen na dostopno točko Wi-Fi®.

Vzpostavljanje brezžične povezave med seznanjenimi napravami v načinu za prenos predstavnosti

- 1 Prepričajte se, da je v napravi način za prenos predstavnosti vklopljen. Običajno je že privzeto omogočen.
 - 2 Povlecite vrstico stanja navzdol in tapnite ✕.
 - 3 Tapnite **Povezljivost naprave Xperia™ > Povezljivost USB**.
 - 4 Na seznamu **Zaupanja vredne naprave** tapnite seznanjeno napravo, s katero želite vzpostaviti povezavo.
 - 5 Tapnite **Poveži**.
- ! Prepričajte se, da je vklopljena funkcija Wi-Fi®.

Prekinitev brezžične povezave med seznanjenimi napravami v načinu za prenos predstavnosti

- 1 Povlecite vrstico stanja navzdol in tapnite ✕.
- 2 Tapnite **Nastavitve > Povezljivost naprave Xperia™ > Povezljivost USB**.
- 3 Na seznamu **Zaupanja vredne naprave** tapnite seznanjeno napravo, katere povezavo želite prekiniti.
- 4 Tapnite **Odstranitev**.

Odstranjevanje seznanitve z drugo napravo

- 1 Povlecite vrstico stanja navzdol in tapnite ✕.
- 2 Tapnite **Nastavitve > Povezljivost naprave Xperia™ > Povezljivost USB**.
- 3 Tapnite seznanjeno napravo, ki jo želite odstraniti.
- 4 Tapnite **Pozabi**.

PC Companion

PC Companion je računalniški program, ki omogoča dostop do dodatnih funkcij in storitev, ki olajšajo prenos glasbe, videa in slik v napravo in iz nje. S programom PC Companion lahko tudi posodobite svojo napravo in pridobite najnovejšo programsko opremo, ki je na voljo. Namestitvene datoteke za PC Companion so shranjene v telefonu, postopek namestitve pa je zagnan iz naprave, ko jo s kablom USB povežete z računalnikom.

Če želite uporabljati PC Companion, potrebujete računalnik z internetno povezavo, v katerem je nameščen eden od spodnjih operacijskih sistemov:

- Microsoft® Windows® 7
- Microsoft® Windows® 8
- Microsoft® Windows Vista®
- Microsoft® Windows® XP, servisni paket SP3 ali novejši

Namestitev programa PC Companion v računalnik

- 1 Priporočajte se, da je v razdelku **Nastavitve > Povezljivost naprave Xperia™ > Povezljivost USB** označeno polje **Namesti programsko opremo**.
- 2 Priključite napravo na računalnik prek kabla USB.
- 3 **Naprava:** Tapnite **Namesti**.
- 4 **Računalnik:** Počakajte nekaj sekund, da se samodejno zažene namestitveni program za PC Companion. Če želite namestiti program PC Companion, sledite navodilom na zaslonu.

Zagon programa PC Companion

- 1 Zagotovite, da imate v računalniku nameščen program PC Companion.
- 2 V računalniku odprite program PC Companion in kliknite **Zaženi**, če želite odpreti eno od funkcij, ki jo želite uporabiti.

Media Go™

Računalniška aplikacija Media Go™ omogoča prenos in upravljanje večpredstavnostne vsebine v napravi in računalniku. Program Media Go™ lahko namestite in do njega dostopate prek programa PC Companion.

Za uporabo aplikacije Media Go™ potrebujete enega od teh operacijskih sistemov:

- Microsoft® Windows® 7
- Microsoft® Windows Vista®
- Microsoft® Windows® XP, servisni paket SP3 ali novejši

Prenašanje vsebin s programom Media Go™

- 1 Priključite napravo na računalnik s priloženim kablom USB.
- 2 **Naprava:** V vrstici stanja se pojavi **Notranji pomnilnik je priključen**.
- 3 **Računalnik:** Najprej na računalniku odprite Program PC Companion. V programu PC Companion kliknite *Media Go* za zagon programa Media Go™. Morda boste morali počakati, da se Media Go™ namesti.
- 4 S programom Media Go™ povlecite datoteke iz računalnika v napravo ali obratno.

Sony™ Bridge for Mac

S programom Sony™ Bridge for Mac lahko prenašate glasbo, videoposnetke, slike in druge vrste predstavnostnih datotek med svojo napravo in računalnikom Apple® Mac®. S programom Sony™ Bridge for Mac lahko upravljate datoteke s pregledovalnikom datotek, posodobite programsko opremo v napravi ter varnostno kopirate in obnovite vsebino v napravi.

Če želite uporabljati program Sony™ Bridge for Mac, morate imeti računalnik Apple® Mac®, ki ima vzpostavljeno povezavo z internetom in v katerem je nameščen operacijski sistem Mac različica 10.6 ali novejša različica.

Namestitev programa Sony™ Bridge for Mac v računalniku Mac® družbe Apple®

- 1 Prepričajte se, da je v razdelku **Nastavitve > Povezljivost naprave Xperia™ > Povezljivost USB** označeno polje **Namesti programsko opremo**.
- 2 Priključite napravo na računalnik Mac® družbe Apple® prek kabla USB.
- 3 **Naprava:** Tapnite **Namesti**.
- 4 **Računalnik:** Počakajte nekaj sekund, da se samodejno zažene namestitveni program za Sony™ Bridge for Mac. Sledite navodilom na zaslonu za dokončanje namestitve.

Odpiranje programa Sony™ Bridge for Mac

- 1 Preverite, ali je v vašem računalniku Apple® Mac® nameščen program Sony™ Bridge for Mac.
- 2 **Računalnik:** Dvokliknite ikono programa Sony™ Bridge for Mac v mapi Programi.

Prenos vsebine s programom Sony™ Bridge for Mac

- 1 S kablom USB priključite napravo na računalnik Apple® Mac®.
- 2 **Računalnik:** Odprite program Sony™ Bridge for Mac. Program Sony™ Bridge for Mac po nekaj trenutkih zazna vašo napravo.
- 3 **Računalnik:** Povlecite in spustite zelene datoteke iz naprave v računalnik Apple® Mac® in obratno.

Priključevanje naprave na televizor prek kabla

Priključite napravo na televizor in si oglejte vsebino, shranjeno v napravi, na velikem zaslonu. Ko napravo priključite na televizor, se odpre program TV launcher. S tem programom predvajate predstavnostne datoteke naprave na televizorjih in drugih napravah.

- 💡 Kabel MHL boste morda morali kupiti ločeno.

Ogled vsebine naprave na TV-sprejemniku, ki podpira vhod MHL

- 1 Napravo priključite na TV-sprejemnik s kablom MHL.  Ko je naprava priključena na TV-sprejemnik, se v vrstici stanja naprave prikaže .
- 2 Program **Zaganjalnik televizije** se zažene samodejno. Sledite navodilom za ogled predstavnostnih datotek na TV-sprejemniku.

Ogled vsebine naprave na televizorju z vhodom HDMI™

- 1 Napravo priključite na vmesnik MHL, vmesnik pa na napajanje USB.
- 2 Priključite vmesnik na televizor s kablom HDMI™.  se prikaže v vrstici stanja naprave, potem ko je bila vzpostavljena povezava.
- 3 Program **Zaganjalnik televizije** se zažene samodejno. Sledite navodilom za ogled predstavnostnih datotek na televizorju.

Ogled pomoči za uporabo daljinskega upravljalnika TV-sprejemnika

- 1 Ko je naprava priključena na TV-sprejemnik, povlecite vrstico stanja navzdol, da odprete podokno z obvestili.
 - 2 Tapnite **Priključen prek MHL-ja**.
- 💡 Ali pa pritisnite rumeni gumb na daljinskem upravljalniku TV-sprejemnika, da odprete podokno z obvestili.

Prekinjanje povezave med napravo in TV-sprejemnikom

- Izključite kabel MHL™ ali vmesnik MHL iz naprave.

Zrcaljenje zaslona

Zrcaljenje zaslona uporabite, če želite pokazati zaslon svoje naprave na televizorju ali drugem večjem zaslonu, ne da bi uporabili kabel. Tehnologija Wi-Fi Direct™ ustvari brezžično povezavo med obema napravama, tako da se lahko udobno namestite in si

fotografije ogledujete iz naslanjača. Funkcijo lahko uporabite tudi za poslušanje glasbe s svoje naprave prek zvočnikov televizorja.

- ! Vaš televizor mora podpirati zrcaljenje zaslona glede na odobreno tehnologijo za Wi-Fi, Wi-Fi CERTIFIED Miracast™, da bo zgoraj opisana funkcija delovala. Če vaš televizor ne podpira zrcaljenja zaslona, morate ločeno kupiti brezžični adapter zaslona.
- ! Če uporabljate zrcaljenje zaslona, je kakovost slike včasih lahko slabša, če pride do interference s strani drugih Wi-Fi® omrežij.

Zrcaljenje zaslona naprave na zaslon televizorja

- 1 **TV:** upoštevajte navodila za uporabo televizorja za vklop funkcije zrcaljenja zaslona.
 - 2 **Naprava:** povlecite vrstico stanja navzdol in tapnite **X**.
 - 3 Poiščite in tapnite **Povezljivost naprave Xperia™ > Zrcaljenje zaslona**.
 - 4 Tapnite **Vklopi zrcaljenje zaslona** in izberite napravo.
- ! Če želite uporabiti funkcijo zrcaljenja zaslona, pazite, da ne prekrijete območja z anteno Wi-Fi/na napravi.

Uporaba slušalke



- ! Če želite zagotoviti optimalno delovanje, uporabite dodatno opremo, ki je priložena napravi, ali drugo združljivo dodatno opremo.

Uporaba slušalke

- 1 Slušalko priključite na napravo.
 - 2 Če želite sprejeti klic, pritisnite tipko za upravljanje klica.
 - 3 Če želite končati klic, pritisnite tipko za upravljanje klica.
- ! Če slušalka ni priložena napravi, jo lahko kupite ločeno.
 - 💡 Če poslušate glasbo, se predvajanje glasbe ustavi, ko sprejmete klic, in se nadaljuje, ko končate klic.

Smart Connect

S programom Smart Connect lahko nastavite, kaj se zgodi v napravi, ko priključite ali izključite dodatno opremo. Smart Connect lahko uporabite tudi za nastavitve določenega dejanja ali skupine dejanj, ki se zaženejo v napravi ob določenem času dneva.

Ko na primer priključite slušalke, lahko ustvarite dogodek, ki v napravi zažene ta dejanja:

- Med 7.00 in 9.00 na poti v službo se zažene program »WALKMAN«, spletni brskalnik pa odpre jutranji časopis. Glasnost zvonjenja je nastavljena na vibriranje.
- Na poti iz službe se zažene radio FM in odpre se program z beležkami in vašim seznamom za nakup.

Zagon programa Smart Connect

- 1 Na zaslonu **Začetni zaslon** tapnite **☰**.
- 2 Poiščite in tapnite **Smart Connect**.

Ustvarjanje dogodka Smart Connect

- 1 Zaženite program Smart Connect. Če prvič odpirate program Smart Connect, tapnite **V redu**, da zaprete zaslon s predstavitvijo.
 - 2 Na zavihku **Dogodki** tapnite **+**.
 - 3 Poimenujte dogodek in tapnite **Ustvari**.
 - 4 V polje **Kdaj** dodajte dodatno opremo ali časovni interval oziroma oboje.
 - 5 V polje **Naredi to** dodajte dejanje, ki bo izvedeno v vaši napravi.
 - 6 V polje **Na koncu** dodajte dejanje, ki bo izvedeno, ko boste izključili dodatno opremo ali ko se bo zaključil časovni interval. Če nastavite oba ta pogoja, bodo dejanja izvedena, ko izključite dodatno opremo ali ko se zaključi časovni interval.
 - 7 Če želite shraniti dogodek, pritisnite ↵.
- 💡 Če želite dodati dodatno opremo Bluetooth®, jo morate najprej seznaniti s svojo napravo.

Urejanje dogodka Smart Connect

- 1 Zaženite program Smart Connection.
 - 2 Na zavihku **Dogodki** tapnite dogodek.
 - 3 Če je dogodek izključen, povlecite drsnik na desno.
 - 4 Po potrebi prilagodite nastavitve.
 - 5 Če želite shraniti dogodek, tapnite ↵.
- 💡 Nepravilen vnos izbrišete tako, da se dotaknete vnosa in ga pridržite, nato tapnite **Izbriši** dogodek in nato še **Izbriši**, da potrdite dejanje.

Upravljanje naprav

Uporabite program Smart Connect, s katerim lahko upravljate številne pametne pripomočke, ki jih lahko priključite na napravo, na primer oznake SmartTag, ura SmartWatch in slušalka Smart Wireless Headset pro družbe Sony. Program Smart Connect prenese zahtevane programe in poišče programe tretjih oseb, ko so ti na voljo. Naprave, katere ste v preteklosti že priključili, so prikazane na seznamu, kjer si lahko ogledate podrobnosti o funkcijah za posamezno napravo.

Seznanjanje dodatka in vzpostavljanje povezave z njim

- 1 Zaženite program Smart Connection. Če boste program Smart Connect zagnali prvič, tapnite **V redu**, da zaprete uvodni zaslon.
- 2 Tapnite **Naprave** in nato **+**.
- 3 Tapnite **V redu**, da začnete iskati naprave.
- 4 Na seznamu z rezultati iskanja tapnite ime naprave, ki jo želite dodati.

Prilagajanje nastavitve povezanega dodatka

- 1 Seznanite dodatek in vzpostavite povezavo med dodatkom in napravo.
- 2 Zaženite program Smart Connection.
- 3 Tapnite **Naprave**, nato tapnite ime priključenega dodatka.
- 4 Prilagodite zelene nastavitve.

Sinhroniziranje podatkov v napravi

Več informacij o sinhronizaciji podatkov v napravi

Glede na programe, ki ste jih namestili v napravo, lahko stike, e-pošto, dogodke koledarja in druge informacije sinhronizirate z napravo iz več e-poštnih računov, storitev za sinhronizacijo in drugih vrst računov. Sinhroniziranje naprave z drugimi viri informacij je enostaven in praktičen način, da ostanete ažurni. Podatke lahko samodejno sinhronizirate tako, da aktivirate funkcijo samodejna sinhronizacija.

Aktiviranje samodejne sinhronizacije

- 1 Povlecite vrstico stanja navzdol in tapnite ✕.
- 2 Drsnik poleg možnosti **Samod. sinhronizacija** povlecite na desno.

Sinhronizacija s storitvami Google™

Sinhronizirajte napravo z različnimi storitvami Google™ in tako omogočite, da bodo vaši podatki vedno posodobljeni ne glede na to, v kateri napravi uporabljate svoj Google™ Račun. Svoje stike lahko na primer sinhronizirate s storitvijo Gmail™ in podatki koledarja.

Nastavitev računa Google™ za sinhronizacijo

- 1 Ko imate odprt **Začetni zaslon**, tapnite ☰.
- 2 Tapnite **Nastavitve > Dodaj račun > Google**.
- 3 Če želite ustvariti račun Google™, sledite postopku v čarovniku za registracijo, ali pa se vpišite, če račun že imate.
- 4 Tapnite novi račun Google™ in nato še elemente, ki jih želite sinhronizirati.

Ročno sinhroniziranje Google™ Računa

- 1 Na zaslonu **Začetni zaslon** tapnite ☰.
- 2 Tapnite **Nastavitve > Google**.
- 3 Tapnite račun Google™ Račun, ki ga želite sinhronizirati.
- 4 Pritisnite ☰ in nato tapnite **Sinhroniziraj**.

Sinhroniziranje programa z Google™ Računom

- 1 Na zaslonu **Začetni zaslon** tapnite ☰.
- 2 Tapnite **Nastavitve > Google**.
- 3 Tapnite Google™ Račun, ki ga želite sinhronizirati. Prikaže se seznam prikazanih programov, ki jih je mogoče sinhronizirati z Google Računom.
- 4 Tapnite program, ki ga želite sinhronizirati z izbranim Google Računom.

Sinhronizacija podatkov spletnega brskalnika

- 1 Na zaslonu **Začetni zaslon** tapnite ☰.
- 2 Tapnite **Nastavitve > Google**.
- 3 Tapnite račun Google™ Račun, ki ga želite sinhronizirati, in nato **Sinhronizacija brskalnika**.

Odstranjevanje Google™ Računa

- 1 Na zaslonu **Začetni zaslon** tapnite ☰.
- 2 Tapnite **Nastavitve > Google**.
- 3 Tapnite Google™ Račun, ki ga želite odstraniti s seznama računov.
- 4 Pritisnite ☰ in nato tapnite **Odstrani račun**.
- 5 Znova tapnite **Odstrani račun** za potrditev.

Sinhroniziranje računa Microsoft® Exchange ActiveSync®

Če uporabljate račun Microsoft Exchange ActiveSync, lahko dostopate do poslovne e-pošte, sestankov koledarja in stikov neposredno iz svoje naprave. Po namestitvi lahko podatke najdete v programih **E-pošta**, **Koledar** in **Imenik**.

Nastavitev poslovne e-pošte, koledarja in stikov za sinhroniziranje

- 1 Ko imate odprt **Začetni zaslon**, tapnite ☰.
- 2 Tapnite **Nastavitve > Dodaj račun > Exchange ActiveSync**.
- 3 Vnesite svoj poslovni e-poštni naslov in geslo.
- 4 Tapnite **Naprej**. Naprava začne pridobivati podatke o vašem računu. Če pride do napake, se brnite na skrbnika omrežja v podjetju, ki vam bo posredoval več informacij. Nato ročno vnesite podrobnosti o domeni in strežniku za svoj račun.
- 5 Če želite strežniku v podjetju omogočiti nadzor nad svojo napravo, tapnite **V redu**.
- 6 Izberite podatke, ki jih želite sinhronizirati z napravo, na primer stike in vnose na koledarju.
- 7 Po želji aktivirajte skrbnika naprave, ki bo strežniku v podjetju omogočil nadzor nad določenimi varnostnimi funkcijami naprave. Strežniku v podjetja lahko na primer omogočite, da nastavi pravila gesla in šifriranje pomnilnika.
- 8 Po dokončani nastavitvi lahko vnesete ime poslovnega računa.

Urejanje nastavitvev poslovne e-pošte, koledarja in stikov

- 1 Na zaslonu **Začetni zaslon** tapnite ☰.
- 2 Tapnite **E-pošta** in nato ☰.
- 3 Tapnite **Nastavitve** in izberite svoj službeni račun.
- 4 Spremenite zelene nastavitve.

Nastavljanje intervala sinhronizacije za poslovni račun

- 1 Ko imate odprt **Začetni zaslon**, tapnite ☰.
- 2 Tapnite **E-pošta** in nato ☰.
- 3 Tapnite **Nastavitve** in izberite svoj službeni račun.
- 4 Tapnite **Pogostost preverjanja** in izberite eno od možnosti intervala.

Odstranjevanje poslovnega računa

- 1 Na zaslonu **Začetni zaslon** tapnite ☰.
- 2 Tapnite **Nastavitve > Exchange ActiveSync** in nato izberite poslovni račun.
- 3 Tapnite ☰ in nato **Odstrani račun**.
- 4 Znova tapnite **Odstrani račun** za potrditev.

Sinhroniziranje s storitvijo Facebook™

Facebook™ lahko v telefonu uporabljate na dva načina. Za dostopanje do svojega računa v spletni storitvi Facebook lahko uporabite standardni program Facebook, lahko pa sinhronizirate račun v storitvi Facebook s svojo napravo in souporabite vsebino v storitvi Facebook™ in številnih drugih programih. Glasbo v programu WALKMAN v napravi lahko npr. souporabite prek storitve Facebook. Če želite sinhronizirati napravo s storitvijo Facebook, najprej nastavite račun »Xperia™ s storitvami Facebook«.

Nastavljanje računa »Xperia™ s storitvami Facebook« v napravi

- 1 Na zaslonu **Začetni zaslon** tapnite ☰.
- 2 Tapnite **Nastavitve > Dodaj račun > Xperia™ s storitvami Facebook**.
- 3 Sledite navodilom na zaslonu za vpis v svoj račun za Facebook™ ali ustvarite nov račun.

Ročna sinhronizacija računa »Xperia™ s storitvami Facebook«

- 1 Na zaslonu **Začetni zaslon** tapnite ☰.
- 2 Tapnite **Nastavitve > Xperia™ s storitvami Facebook**.
- 3 Izberite račun, ki ga želite sinhronizirati.
- 4 Pritisnite ☰ in nato tapnite **Sinhroniziraj**.

Odstranjevanje računa »Xperia™ s storitvami Facebook«

- ! Če iz svoje naprave odstranite račun »Xperia™ s storitvami Facebook«, ne izbrišete povezanega spletna računa za Facebook in še vedno lahko dostopate do njega v računalniku.
- 1 Na zaslону **Začetni zaslon** tapnite .
- 2 Tapnite **Nastavitve > Xperia™ s storitvami Facebook**.
- 3 Izberite račun, ki ga želite odstraniti.
- 4 Pritisnite  in nato tapnite **Odstrani račun**.
- 5 Znova tapnite **Odstrani račun** za potrditev.

Zemljevidi in lokacije

Lokacijske storitve in viri

Uporabite napravo in ugotovite, kje ste. Na voljo imate dve metodi ali dva vira: satelite GPS in brezžična omrežja. Če želite le približno lokacijo in jo potrebujete hitro, omogočite možnost brezžičnih omrežij (Wi-Fi in mobilna omrežja). Če želite natančen položaj in se nahajate v odprtem prostoru, pa omogočite možnost satelitov GPS. V situacijah, ko je brezžična omrežna povezava šibka, morate omogočiti obe možnosti, da bo naprava lahko našla vašo lokacijo. Ko omogočite lokacijske storitve, se obe možnosti privzeto aktivirata.

- ! Družba Sony ne jamči za točnost katere koli lokacijske storitve, kar vključuje, a ni omejeno na, navigacijske storitve.

Omogočanje lokacijskih storitev

- 1 Povlecite vrstico stanja navzdol in tapnite ✕.
 - 2 Tapnite **Lokacijske storitve**.
 - 3 Drsnik poleg možnosti **Dostop do moje lokacije** povlecite na desno.
 - 4 Dvakrat tapnite **Strinjam se**, da potrdite.
- ! Ko omogočite lokacijske storitve, privzeto omogočite možnost **Sateliti GPS in Googlovo lokacijsko storitev** (Wi-Fi in mobilna omrežja). Posamezno možnost lahko onemogočite ročno.

Omogočanje Googlovim programom, da dostopajo do vaše lokacije

- 1 Povlecite vrstico stanja navzdol in tapnite ✕.
 - 2 Tapnite **Google > Nastavitve lokacije**.
 - 3 Drsnik poleg možnosti **Omog. Google pr., da dost. do lokacije** povlecite na desno.
- ! Če želite uporabljati lokacijske storitve, se prijavite v Google™ Račun.

Uporaba funkcije GPS

Naprava je opremljena s sprejemnikom GPS (globalni sistem za določanje položaja), ki uporablja satelitske signale za izračun vašega položaja. Vaša naprava podpira tudi sistem GLONASS (globalni satelitski sistem za navigacijo) Oba sistema sta izmenljiva in se po potrebi med seboj dopolnjujeta, da zagotovita natančno lokacijo in gladko navigacijsko izkušnjo. Ko omogočite GPS, se sistem GLONASS samodejno posodobi.

- ! Kadar uporabljate funkcije, s katerimi sprejemnika GPS in GLONASS iščeta vaš položaj, se prepričajte, da med vami in nebom ni ovir.

Omogočanje GPS

- 1 Povlecite vrstico stanja navzdol in tapnite ✕.
 - 2 Tapnite **Lokacijske storitve**.
 - 3 Drsnik poleg možnosti **Dostop do moje lokacije** povlecite na desno.
 - 4 Tapnite **Strinjam se**, da potrdite.
- ! Ko omogočite GPS, se sistem GLONASS samodejno posodobi.

Kako do najboljše zmogljivosti

Ko GPS uporabite prvič, lahko traja tudi 5 do 10 minut, preden naprava najde vaš položaj. Za pomoč pri iskanju se prepričajte, da imate prost pogled na nebo. Stojte pri miru in ne prekrivajte antene za GPS (označeno na sliki). Signali GPS lahko prodrejo skozi oblake in plastiko, ne pa skozi večino masivnih objektov, kot so zgradbe in gore. Če naprava položaja ne najde po nekaj minutah, se premaknite na drugo mesto.



Google Maps™

Uporabite program Google Maps™, če želite slediti svoji trenutni lokaciji, prikazati promet v realnem času ter prejeti podrobna navodila do cilja. Preden se podate na pot, lahko na pomnilniško kartico prenesete in shranite zemljevide, ter se tako izognete visokim stroškom gostovanja.

- ! Če želite uporabljati Google Maps™, potrebujete internetno povezavo. Pri vzpostavljanju internetne povezave prek naprave boste morda morali plačati dodatne stroške za podatkovno povezavo. Če želite več informacij, se obrnite na svojega omrežnega operaterja. Google Maps™ morda ni na voljo na vsakem trgu, v vsaki državi ali v vsaki regiji.

Uporaba programa Google Maps™

- 1 Ko imate odprt **Začetni zaslon**, tapnite .
 - 2 Poiščite in tapnite **Zemljevidi**.
- ! Če želite uporabiti program Google Maps™, omogočite enega od načinov lokacije, ki so na voljo v razdelku **Nastavitve > Lokacijske storitve**.

Več informacij o programu Google Maps™

- Ko je program Google Maps™ odprt, pritisnite  in nato tapnite **Pomoč**.

Ogled položajev vaših prijateljev s storitvijo Google Latitude™

Pridružite se storitvi Google Latitude™ in si oglejte položaje svojih prijateljev na zemljevidu ter z njimi delite svoj položaj in druge informacije.

Pridobivanje napotkov za vožnjo

Uporabite program Google Maps™, če potrebujete napotke, ko potujete peš, z javnim prevozom ali avtom. Na začetni zaslon lahko dodate bližnjico do določenega cilja in tako hitro pridobite napotke za pot do tega cilja, kjerkoli ste.

Ko pregledujete zemljevid, imate vzpostavljeno internetno povezavo, v napravo pa se prenašajo podatki. Zato je pametno, da preden se odpravite na pot, v napravo prenesete in shranite zemljevide. Tako se lahko izognete visokim stroškom gostovanja v tujem omrežju.

- ! Sony ne jamči za točnost katerekoli storitve usmerjanja.

Uporaba programa Navigacija

S programom Navigacija v napravi lahko pridobite navodila (zavoj za zavojem) za potovanje do zelenega kraja. Navodila so izgovorjena in izpisana na zaslonu.

- ! Program Navigacija morda ni na voljo na vseh trgih.

Zagon programa Navigacija

- 1 Ko imate odprt začetni zaslon, tapnite .
- 2 Poiščite in tapnite **Navigacija**.

Koledar in alarm

Koledar

Več informacij o koledarju

V napravi je koledar, s katerim lahko upravljate svoj urnik. Če imate Google™ Račun, lahko koledar v napravi sinhronizirate s spletnim koledarjem. Preberite *Sinhroniziranje računa Microsoft® Exchange ActiveSync®* na strani 101.

Nastavitev pogleda koledarja

- 1 Ko imate odprt **Začetni zaslon**, tapnite  in nato poiščite ter tapnite **Koledar**.
- 2 Tapnite puščico navzdol, da odprete spustni meni, nato pa izberite eno od možnosti.

Ogled več koledarjev

- 1 Ko imate odprt **Začetni zaslon**, tapnite  in nato poiščite in tapnite **Koledar**.
- 2 Pritisnite , nato pa tapnite **Moji koledarji**.
- 3 Izberite koledarje, ki si jih želite ogledati.

Ustvarjanje dogodka v koledarju

- 1 Ko imate odprt **Začetni zaslon**, tapnite  in nato še **Koledar**.
- 2 Tapnite **+**.
- 3 Če ste koledar sinhronizirali z več računi, izberite račun, v katerega želite dodati dogodek. Če dogodek želite dodati le v napravo, tapnite **Koledar v napravi**.
- 4 Vnesite ime, čas, mesto in opis dogodka.
- 5 Tapnite **Več** in za dogodek izberite opomnik. Če želite dodati nov opomnik za dogodek, tapnite **+**.
- 6 Če želite, v razdelku **Ponovitev** izberite drugo možnost.
- 7 Tapnite **Konec**.

-  Ko se bliža čas dogodka, naprava predvaja kratek zvok, da vas opomni. Prav tako se v vrstici stanja prikaže .

Ogled dogodkov v koledarju

- 1 Ko imate odprt **Začetni zaslon**, tapnite  in nato tapnite **Koledar**.
- 2 Tapnite dogodek, ki si ga želite ogledati.

Spreminjanje nastavitv koledarja

- 1 Ko imate odprt **Začetni zaslon**, tapnite  in nato tapnite **Koledar**.
- 2 Pritisnite , nato pa tapnite **Nastavitve**.
- 3 Tapnite nastavev, ki jo želite spremeniti, nato pa jo uredite po želji.

Budilka

O alarmu

Napravo lahko uporabljate kot alarm in za zvok alarma izberete kateri koli zvok v napravi. Če je naprava izklopljena, se alarm ne vklopi. Alarm pa se vklopi, če je naprava v tihem načinu ali načinu za letenje. Če uporabljate enega izmed teh načinov, imate lahko napravo med spanjem vklopljeno, brez da bi vas medtem zbudili telefonski klici.

Odpiranje budilke

- 1 Ko imate odprt **Začetni zaslon**, tapnite .
- 2 Poiščite in tapnite **Alarm in ura**.

Nastavitev novega alarma

- 1 Ko imate odprt začetni zaslon, tapnite .
- 2 Poiščite in tapnite **Alarm in ura**.
- 3 Tapnite **+**.
- 4 Tapnite **Čas** in prilagajajte uro tako, da se premikate gor in dol.
- 5 Tapnite **Nastavi**.
- 6 Če želite, uredite še druge nastavitve alarma.
- 7 Tapnite **Konec**.

Urejanje obstoječega alarma

- 1 Na zaslonu **Začetni zaslon** tapnite .
- 2 Poiščite in tapnite **Alarm in ura**.
- 3 Tapnite alarm, ki ga želite urediti.
- 4 Tapnite **Čas** in prilagajajte uro tako, da se premikate gor in dol.
- 5 Tapnite **Nastavi**.
- 6 Če želite, uredite še druge nastavitve alarma.
- 7 Tapnite **Konec**.

- ! Prikazana oblika zapisa časa za alarm je enaka kot oblika zapisa, ki jo izberete za splošno nastavitve časa, na primer 12-urna ali 24-urna.

Izklop alarma

- 1 Ko imate odprt **Začetni zaslon**, tapnite .
- 2 Poiščite in tapnite **Alarm in ura**.
- 3 Poleg alarma, ki ga želite izklopiti, povlecite drsnik na levo.

Aktiviranje obstoječega alarma

- 1 Ko imate odprt **Začetni zaslon**, tapnite .
- 2 Poiščite in tapnite **Alarm in ura**.
- 3 Poleg alarma, ki ga želite aktivirati, povlecite drsnik na desno.

Brisanje alarma

- 1 Ko imate odprt **Začetni zaslon**, tapnite .
- 2 Poiščite in tapnite **Alarm in ura**.
- 3 Dotakniti se alarma, ki ga želite izbrisati, in ga pridržite.
- 4 Tapnite **Izbriši alarm** in nato **Da**.

Nastavitev načina zvonjenja za alarm

- 1 Ko imate odprt **Začetni zaslon**, tapnite .
- 2 Poiščite in tapnite **Alarm in ura**.
- 3 Tapnite alarm, ki ga želite urediti.
- 4 Tapnite **Zvok alarma**, izberite možnost in tapnite **Konec**.
- 5 Tapnite **Konec**.

Nastavljanje ponavljajočega se alarma

- 1 Ko imate odprt **Začetni zaslon**, tapnite .
- 2 Poiščite in tapnite **Alarm in ura**.
- 3 Tapnite alarm, ki ga želite urediti.
- 4 Tapnite **Ponovitev**.
- 5 Označite potrditvena polja za zelene dni in tapnite **V redu**.
- 6 Tapnite **Konec**.

Nastavljanje naslova za alarm

- 1 Ko imate odprt **Začetni zaslon**, tapnite .
- 2 Poiščite in tapnite **Alarm in ura**.
- 3 Tapnite alarm, ki ga želite urediti.
- 4 V polje **Besedilo alarma** vnesite ime alarma.
- 5 Tapnite **Konec**.

Aktiviranje vibriranja za alarm

- 1 Ko imate odprt **Začetni zaslon**, tapnite .
 - 2 Poiščite in tapnite **Alarm in ura**.
 - 3 Tapnite alarm, ki ga želite urediti.
 - 4 Potrdite polje **Vibriranje**.
 - 5 Tapnite **Konec**.
- ! Ko ustvarite nov alarm, je funkcija vibriranja privzeto omogočena.

Nastavitev vklopa alarma, ko je naprava v tihem načinu

- 1 Ko imate odprt **Začetni zaslon**, tapnite .
 - 2 Poiščite in tapnite **Alarm in ura**, nato pa tapnite in tako izberite alarm.
 - 3 Potrdite polje **Alarm v tihem načinu**.
 - 4 Tapnite **Konec**.
- ! Ko ustvarite nov alarm, je funkcija alarma v tihem načinu omogočena privzeto.

Vključitev dremanja, ko se alarm vklopi

- Tapnite **Dremež – %s min.**

Izklop alarma, ko se vklopi

- Podrsajte  v desno.

Zaklepanje in zaščita naprave

Številka IMEI

Vsaka naprava ima edinstveno številko IMEI (International Mobile Equipment Identity). Shranite to številko. Če vam napravo ukradejo, lahko vaš operater uporabi vašo številko IMEI za preprečitev dostopa do omrežja v vaši državi.

Ogled številke IMEI

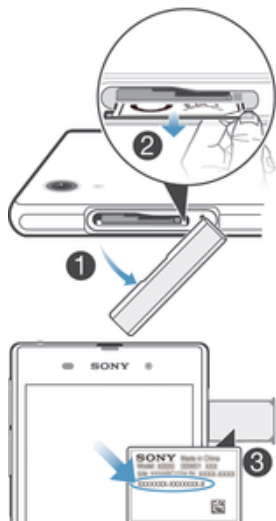

- 1 Odstranite zavihek reže za kartico micro SIM.
 - 2 Zatakните noht za desni ali levi rob pladnja oznake, nato pa povlecite pladenj navzven, da si ogledate številko IMEI.
- 💡 Lahko pa v napravi odprete številčnico in vnesete ***#06#*** in si tako ogledate številko IMEI.

Ogled številke IMEI v napravi

- 1 Na zaslону **Začetni zaslon** tapnite **☰**.
- 2 Poiščite in tapnite **Nastavitve > O telefonu > Stanje**.
- 3 Pomaknite se do **IMEI**, da prikažete številko **IMEI**.

Zaščita kartice SIM

Vsako kartico SIM, ki jo uporabljate v vaši napravi, lahko zaklenete in odklenete s kodo PIN (osebna identifikacijska številka). Ko je kartica SIM zaklenjena, je naročnina, vezana na kartico, zaščiten.

Če vnesete napačno kodo PIN večkrat, kot je največje število dovoljenih poskusov, se bo vaša kartica SIM zablokirala. Vnesti morate kodo PUK (osebni ključ za deblokiranje) in nato novo kodo PIN. Koda PIN in PUK dobite pri operaterju.

Zaklepanje kartice SIM

- 1 Na zaslону **Začetni zaslon** tapnite **☰**.
- 2 Poiščite in tapnite **Nastavitve > Varnost > Nastavi zaklepanje kartice SIM > Zaklepanje kartice SIM**.
- 3 Vnesite kodo PIN za kartico SIM in tapnite **V redu**.

Spreminjanje kode PIN za kartico SIM

- 1 Na **Začetni zaslon** tapnite .
- 2 Poiščite in tapnite **Nastavitve > Varnost > Nastavi zaklepanje kartice SIM**.
- 3 Tapnite **Spremeni PIN kart. SIM**.
- 4 Vnesite prejšnjo kodo PIN za kartico SIM in tapnite **V redu**.
- 5 Vnesite novo kodo PIN za kartico SIM in tapnite **V redu**.
- 6 Ponovno vtipkajte novo kodo PIN za kartico SIM in tapnite **V redu**.

Spreminjanje kode PIN2 za kartico SIM

- 1 Na zaslonu **Začetni zaslon** tapnite .
- 2 Poiščite in tapnite **Nastavitve > Klicne nastavitve**
- 3 Tapnite **Številke za predpisane klice > Spremeni PIN2**.
- 4 Vnesite prejšnjo kodo PIN2 za kartico SIM in tapnite **V redu**.
- 5 Vnesite novo kodo PIN2 za kartico SIM in tapnite **V redu**.
- 6 Potrdite novo kodo PIN2 in tapnite **V redu**.

Odklepanje zaklenjene kartice SIM

- 1 Vnesite kodo PUK in tapnite .
- 2 Vnesite novo kodo PIN in tapnite .
- 3 Znova vnesite novo kodo PIN in tapnite .

- ! Če prevečkrat vnesete nepravilno kodo PUK, se bo kartica SIM zaklenila. V takem primeru se obrnite na operaterja in pridobite novo kartico SIM.

Nastavitev zaklepanja zaslona

Zaslon naprave lahko zaklenete na več načinov. Uporabite lahko na primer funkcijo odklepanja z obrazom, ki s sliko vašega obraza odklene zaslon. Nastavite lahko tudi vzorec za odklepanje zaslona, številsko kodo PIN ali besedilno geslo.

Zelo pomembno je, da si zapomnite vzorec, PIN ali geslo za odklepanje zaslona. Če pozabite te informacije, morda ne boste mogli obnoviti pomembnih podatkov, kot so imenik in sporočila. Za več informacij se obrnite na podporo za stranke Sony.

Nastavitev funkcije odklepanja z obrazom

- 1 Ko imate odprt **Začetni zaslon** tapnite  > **Nastavitve > Varnost > Zaklepanje zaslona**.
- 2 Tapnite **Odklepanje z obrazom**, nato pa upoštevajte navodila za zajemanje obraza.
- 3 Ko je naprava uspešno zajela vaš obraz, tapnite **Nadaljuj**.
- 4 Izberite način za zaklepanje varnostnih kopij in sledite navodilom za dokončanje namestitve.

- ! Funkcija odklepanja z obrazom je manj varna kot vzorec za odklepanje zaslona, PIN ali geslo. Nekdo, ki vam je podoben, lahko odklene vašo napravo.

- 💡 Najboljše je, da obraz zajamete v zaprtem prostoru, ki je dobro osvetljen, a ne presvetel, in napravo držite v višini oči.

Odklepanje zaslona s funkcijo odklepanja z obrazom

- 1 Aktivirajte zaslon.
- 2 Napravo pogledajte pod istim kotom, kot ste ga uporabili pri zajemu fotografije za funkcijo odklepanja z obrazom.

- 💡 Če funkcija odklepanja z obrazom ne uspe prepoznati vašega obraza, morate narisati varnostni vzorec ali PIN, če želite odkleniti zaslon.

Onemogočenje zaščite odklepanja s sliko obraza

- 1 Ko imate odprt **Začetni zaslon**, tapnite  > **Nastavitve > Varnost > Zaklepanje zaslona**.
- 2 Narišite varnostni vzorec za odklepanje zaslona ali pa vnesite kodo PIN.
- 3 Tapnite **Pomik**.

Ustvarjanje vzorca za odklepanje zaslona

- 1 Povlecite vrstico stanja navzdol in tapnite ✕.
- 2 Tapnite **Varnost** > **Zaklepanje zaslona** > **Zaporedje**.
- 3 Sledite navodilom v napravi.

Odklepanje zaslona z vzorcem za odklepanje

- 1 Aktivirajte zaslon.
 - 2 Narišite vzorec za odklepanje zaslona.
- ! Če je vzorec za odklepanje zaslona, ki ste ga narisali na zaslonu, petkrat zaporedoma zavrnen, počakajte 30 sekund in nato poskusite znova.

Spreminjanje vzorca za odklepanje zaslona

- 1 Na zaslonu **Začetni zaslon** tapnite ☰.
- 2 Poiščite in tapnite **Nastavitve** > **Varnost** > **Zaklepanje zaslona**.
- 3 Narišite vzorec za odklepanje zaslona.
- 4 Tapnite **Zaporedje**.
- 5 Sledite navodilom v napravi.

Onemogočanje vzorca za odklepanje zaslona

- 1 Na začetnem zaslonu tapnite ☰ > **Nastavitve** > **Varnost** > **Zaklepanje zaslona**.
- 2 Narišite vzorec za odklepanje zaslona.
- 3 Tapnite **Pomik**.

Ustvarjanje kode PIN za odklepanje zaslona

- 1 Na začetnem zaslonu tapnite ☰ > **Nastavitve** > **Varnost** > **Zaklepanje zaslona** > **PIN**.
- 2 Vnesite številsko kodo PIN.
- 3 Če želite minimizirati tipkovnico, po potrebi tapnite ∨.
- 4 Tapnite **Nadaljuj**.
- 5 Znova vnesite kodo PIN in jo potrdite.
- 6 Če želite minimizirati tipkovnico, po potrebi tapnite ∨.
- 7 Tapnite **V redu**.

Onemogočanje kode PIN za odklepanje zaslona

- 1 Ko imate odprt **Začetni zaslon**, tapnite ☰ > **Nastavitve** > **Varnost** > **Zaklepanje zaslona**.
- 2 Vnesite PIN in tapnite **Nadaljuj**.
- 3 Tapnite **Pomik**.

Ustvarjanje gesla za zaklep zaslona

- 1 Na zaslonu **Začetni zaslon** tapnite ☰ > **Nastavitve** > **Varnost** > **Zaklepanje zaslona** > **Geslo**.
- 2 Vnesite geslo.
- 3 Če želite minimizirati tipkovnico, po potrebi tapnite ∨.
- 4 Tapnite **Nadaljuj**.
- 5 Znova vnesite geslo in ga potrdite.
- 6 Če želite minimizirati tipkovnico, po potrebi tapnite ∨.
- 7 Tapnite **V redu**.

Onemogočanje gesla za odklepanje zaslona

- 1 Ko imate odprt **Začetni zaslon**, tapnite ☰ > **Nastavitve** > **Varnost** > **Zaklepanje zaslona**.
- 2 Vnesite geslo in tapnite **Nadaljuj**.
- 3 Tapnite **Pomik**.

Podpora in vzdrževanje

Posodabljanje naprave

Če želite zagotoviti najboljšo učinkovitost delovanja in pridobiti najnovejše izboljšave, napravo posodablajte z najnovejšimi različicami programske opreme. V napravi lahko uporabite program Update Center, če želite izvesti brezžično posodobitev, ali pa v računalniku uporabite program PC Companion, če želite izvesti posodobitev prek povezave kabla USB.

Če se odločite za brezžično posodobitev, lahko uporabite povezavo mobilnega omrežja ali omrežja Wi-Fi®. Toda poskrbite, da pred posodobitvijo varnostno kopirate in shranite vse podatke, shranjene v napravi.

- ! Nove izdaje programske opreme morda ne bodo združljive z vsemi napravami. Če zaženete posodobitev s programom Update Center, se vzpostavi podatkovna povezava in morda boste morali plačati dodatne stroške. Ali so posodobitve na voljo prek mobilnega omrežja je odvisno od operaterja. Če želite več informacij, se obrnite na svojega omrežnega operaterja.



Posodabljanje naprave prek brezžične povezave

Za posodobitev naprave prek brezžične povezave uporabite program Update center. Posodobitve programske opreme lahko prenesete ročno ali pa programu Update Service dovolite, da samodejno posodobi napravo, ko so na voljo nove posodobitve za prenos. Če aktivirate funkcijo za samodejno posodabljanje, se v vrstici stanja prikaže obvestilo vsakič, ko je na voljo posodobitev.



Ročni prenos posodobitev programske opreme iz središča Update center

- 1 Na začetnem zaslonu tapnite .
 - 2 Poiščite in tapnite **Update center**.
 - 3 Izberite zeleno posodobitev za program ali sistem in se dotaknite ikone ↓ ali ↘, če želite prenesti vse posodobitve za program.
- ! Posodobitve za program se po prenosu samodejno zaženejo. Sistemske posodobitve morate po prenosu namestiti ročno. Po dokončani namestitvi se naprava samodejno znova zažene. Pri prenosu posodobitev prek mobilnih omrežij boste morda morali plačati dodatne stroške podatkovne povezave.

Aktiviranje samodejne posodobitve programske opreme s programom Update Center

- 1 Na začetnem zaslonu tapnite .
 - 2 Poiščite in tapnite **Update center**.
 - 3 Pritisnite  in nato **Nastavitve**.
 - 4 Potrdite polje **Dovoli samodejne posodobitve** in tapnite **Strinjam se**. Posodobitve bodo zdaj prenesene samodejno, takoj ko bodo na voljo.
- ! Pri prenosu posodobitev prek mobilnih omrežij boste morda morali plačati dodatne stroške podatkovne povezave.

Namestitve sistemskih posodobitev

- 1 Na začetnem zaslonu tapnite .
- 2 Poiščite in tapnite **Update center**.
- 3 Izberite sistemsko posodobitev, ki jo želite namestiti, in nato tapnite .

Posodabljanje naprave prek povezave s kablom USB

Nekatere posodobitve niso na voljo za brezžični prenos. Na takšne posodobitve vas opozori obvestilo v vrstici stanja. Če želite posodobitve prenesti in zagnati, potrebujete kabel USB in računalnik s programom PC Companion. Program PC Companion lahko namestite v računalnik z namestitvenimi datotekami, ki so shranjene v vaši napravi, lahko pa ga prenesete tudi neposredno s spletnega mesta www.sonymobile.com/support.

Zagon prenosa programa PC Companion v napravi

- 1 Povežite napravo z računalnikom prek kabla USB.
- 2 Ob pozivu upoštevajte navodila naprave in zaženite namestitev programa PC Companion v računalniku.

Prenos posodobitev programske opreme prek povezave s kablom USB

- 1 V računalnik, ki ga uporabljate, namestite program PC Companion, če še ni nameščen.
- 2 Priključite napravo na računalnik s kablom USB.
- 3 **Računalnik:** Zaženite program PC Companion. Čez nekaj trenutkov program PC Companion zazna vašo napravo in poišče novo programsko opremo za napravo.
- 4 **Naprava:** Ko se v vrstici stanja prikažejo obvestila, sledite navodilom na zaslonu in izvedite ustrezne posodobitve programske opreme.

Posodabljanje naprave z računalnikom Apple® Mac®

- 1 V računalniku Apple® Mac®, ki ga uporabljate, namestite program Sony™ Bridge for Mac, če še ni nameščen.
 - 2 S kablom USB priključite napravo na računalnik Apple® Mac®.
 - 3 **Računalnik:** Zaženite program Sony™ Bridge for Mac. Program Sony™ Bridge for Mac po nekaj sekundah zazna vašo napravo in preveri, ali je na voljo nova programska oprema.
 - 4 **Računalnik:** Če je zaznana nova posodobitev programske opreme, je prikazano pojavno okno. Če želite nadaljevati s pomembnimi posodobitvami programske opreme, sledite zaslonskim navodilom.
- ! Sony™ Bridge for Mac je mogoče presneti s spletnega mesta www.sonymobile.com/support.

Iskanje naprave

Napravo lahko najdete in jo zaščitite na različne načine, če jo kdaj izgubite. S storitvijo »my Xperia« lahko storite naslednje:

- Poiščete svojo napravo na zemljevidu.
 - Pošljete zvočno opozorilo, ki deluje tudi, če je naprava v tihem načinu.
 - Oddaljeno zaklenete napravo, na zaslonu pa se prikažejo vaši kontaktni podatki.
 - Zadnja možnost pa je, da oddaljeno počistite ves notranji in zunanji pomnilnik na napravi. Preden storitev »my Xperia« začnete uporabljati, jo morate aktivirati v svoji napravi. Ko je storitev aktivirana, je vse kar morate storiti to, da obiščete myxperia.sonymobile.com in se vpišete z istim računom Google™, ki ste ga nastavili v svoji napravi.
- ! Storitve »my Xperia« morda ne bo na voljo v vseh državah oz. regijah.

Aktivacija storitve »my Xperia«

- 1 Povlecite vrstico stanja navzdol in tapnite .
- 2 Tapnite **Varnost > MyXperia™ > Aktiviraj**.
- 3 Potrdite polje, nato tapnite **Sprejmi**.

Pomnilnik

Vsebinsko v napravi lahko shranite v notranji pomnilnik naprave in na pomnilniško kartico.

Ogled stanja pomnilnika

- 1 Ko imate odprt **Začetni zaslon**, tapnite .
- 2 Če si želite ogledati stanje pomnilnika, poiščite in tapnite **Nastavitve > Pomnilnik**.

Pomnilniška kartica

Naprava podpira pomnilniško kartico microSD™, ki jo lahko uporabljate za shranjevanje vsebine. To vrsto kartice lahko uporabljate tudi kot prenosno pomnilniško kartico z drugimi združljivimi napravami.

- ! Pomnilniško kartico boste morda morali kupiti ločeno.

Varno odstranjevanje pomnilniške kartice

Pomnilniško kartico lahko iz naprave varno odstranite vedno, ko je naprava izklopljena. Če želite pomnilniško kartico odstraniti, ko je naprava vklopljena, jo morate pred fizično odstranitvijo najprej izpeti iz naprave. Tako način preprečite poškodbo pomnilniške kartice ali izgubo podatkov, ki so shranjeni na njej.

Izpenjanje pomnilniške kartice

- 1 Ko imate odprt **Začetni zaslon**, tapnite ☰.
- 2 Poiščite in tapnite **Nastavitve > Pomnilnik > Izpnite kartico SD**.

Formatiranje pomnilniške kartice

Če želite npr. sprostiti pomnilnik, lahko formatirate pomnilniško kartico v napravi. S tem izbrišete vse podatke na kartici.

- ! Ko formatirate pomnilniško kartico, izbrišete vso vsebino na njej. Preden formatirate pomnilniško kartico, ustvarite varnostno kopijo vseh podatkov, ki jih želite shraniti. Če želite varnostno kopirati vsebino, jo lahko kopirate v računalnik. Za več informacij glejte poglavje *Povezovanje naprave z računalnikom* na strani 95.

Formatiranje pomnilniške kartice

- 1 Povlecite vrstico stanja navzdol in tapnite ✕.
- 2 Poiščite in tapnite **Pomnilnik > Izbrisi podatke s kartice SD**.
- 3 Za potrditev tapnite **Izbrisi podatke s kartice SD > Izbrisi vse**

Čiščenje pomnilnika programa

Včasih boste morda morali počistiti pomnilnik določenega programa. To se lahko na primer zgodi, če je pomnilnik programa v celoti zaseden ali če želite izbrisati rezultate v poljubni igri. V nekaterih programih boste morda želeli izbrisati tudi dohodno e-pošto, sporočila SMS in MMS.

Čiščenje pomnilnika programa

- 1 Povlecite vrstico stanja navzdol in tapnite ✕.
- 2 Poiščite in tapnite **Programi**.
- 3 Tapnite program, za katerega želite počistiti pomnilnik.
- 4 Tapnite **Počisti predpomnilnik**.

- ! Za nekatere programe ni mogoče počistiti pomnilnika.

Program Varnostno kopiranje in obnovitev

S programom Varnostno kopiranje in obnovitev lahko ustvarjate varnostne kopije vsebine na pomnilniško kartico ali napravo za shranjevanje USB. Take varnostne kopije lahko uporabljate za obnavljanje vsebine in nekaterih nastavitev, če izgubite ali izbrišete podatke.

Vrste vsebine, ki jih je mogoče varnostno kopirati

S programom Varnostno kopiranje in obnavljanje lahko varnostno kopirate te vrste podatkov:

- zaznamke,
- dnevnik klicev,
- Imenik,
- programe, preneseni s spletnega mesta Google Play™,

- sporočila MMS,
 - sistemske nastavitve (kot so alarmi, glasnost zvonjenja in jezikovne nastavitve) in
 - sporočila SMS.
- ! Glasbenih datotek in fotografij ali videoposnetkov, ki ste jih posneli s kamero, vam ni treba varnostno kopirati, saj so samodejno varnostno kopirani na pomnilniško kartico naprave.
- ! Pri obnavljanju programov s spletnega mesta Google Play™ boste morda morali plačati dodatne stroške prenosa podatkov.

Priprava na uporabo programa za varnostno kopiranje in obnavljanje

Pred varnostnim kopiranjem vsebine lahko izberete mesto za shranjevanje varnostne kopije in vrsto podatkov, ki jih želite varnostno kopirati.

Izbiranje mesta za shranjevanje varnostne kopije

- 1 Na zaslону **Začetni zaslon** tapnite .
- 2 Poiščite in tapnite **Varn. kopir. in obnov.**
- 3 Tapnite **Varnostno kopiraj**.
- 4 Tapnite vrstico v razdelku **Mesto za shranjevanje podatkov**.
- 5 Izberite mesto, na katerega želite varnostno kopirati vsebino.

Izbiranje vrst podatkov za varnostno kopiranje

- 1 Na zaslону **Začetni zaslon** tapnite .
- 2 Poiščite in tapnite **Varn. kopir. in obnov.**
- 3 Tapnite **Varnostno kopiraj**.
- 4 Izberite vrste podatkov, ki jih želite varnostno kopirati.

Varnostno kopiranje vsebine

- 1 Ko imate odprt **Začetni zaslon**, tapnite .
- 2 Poiščite in tapnite **Varn. kopir. in obnov.**
- 3 Tapnite **Varnostno kopiraj** in nato **Varnostno kopiraj zdaj**.
- 4 Vnesite geslo varnostnega kopiranja, nato tapnite **V redu**.

Obnovitev varnostno kopirane vsebine s programom Varnostno kopiranje in obnovitev

Če želite obnoviti varnostno kopirane podatke, najprej izberite varnostno kopijo, ki jo želite uporabiti za obnovitev. Če ste vsebino varnostno kopirali že večkrat, imate morda več varnostnih kopij. Ko izberete varnostno kopijo, lahko izberete vrsto podatkov, ki jih želite obnoviti.



Obnovitev vsebine iz zapisa varnostnega kopiranja

- 1 Ko imate odprt **Začetni zaslon**, tapnite .
 - 2 Poiščite in tapnite **Varn. kopir. in obnov.**
 - 3 Tapnite **Obnovi**.
 - 4 Izberite zapis, ki ga želite uporabiti za obnovitev, in tapnite **Obnovi zdaj**.
 - 5 Vnesite geslo varnostnega kopiranja in tapnite **V redu**.
- ! Ne pozabite, da bodo kakršne koli spremembe podatkov in nastavitve, ki ste jih opravili, med postopkom obnovitve izbrisani.



Upravljanje varnostnih kopij

Varnostne kopije, ki jih naredite s funkcijo za varnostno kopiranje in obnavljanje podatkov, lahko izbrišete ali preimenujete.

Preimenovanje varnostne kopije

- 1 Ko imate odprt **Začetni zaslon**, tapnite .
- 2 Poiščite in tapnite **Varn. kopir. in obnov.**
- 3 Pritisnite , nato pa tapnite **Upravlj. zapisov varnost. kopij.**
- 4 Izberite varnostno kopijo, ki jo želite preimenovati.
- 5 Tapnite .
- 6 Vnesite novo ime in tapnite **Preimenuj.**

Brisanje varnostnih kopij

- 1 Ko imate odprt **Začetni zaslon**, tapnite .
- 2 Poiščite in tapnite **Varn. kopir. in obnov.**
- 3 Pritisnite , nato pa tapnite **Upravlj. zapisov varnost. kopij.**
- 4 Izberite varnostno kopijo, ki jo želite izbrisati, ali pa tapnite , če želite izbrisati vse.
- 5 Tapnite  > **Izbriši.**

Ponastavitev in vnovičen zagon

Napravo lahko ponastavite na prvotne tovarniške nastavitve, pri tem pa svoje osebne podatke lahko izbršete ali pa tudi ne. To dejanje je včasih nujno, če npr. naprava preneha pravilno delovati. V primerih, ko naprave ni mogoče pravilno zagnati ali se preneha odzivati, lahko napravo tudi prisilno zaustavite. Ko napravo po prisilni zaustavitvi znova zaženete, osebnih podatkov ali nastavitvev ne boste izgubili.

- ! Preden izvedete ponastavitev, varnostno skopirajte vse pomembnejše podatke, ki jih imate shranjene v napravi.

Izvajanje tovarniške ponastavitve podatkov

- ! Če želite preprečiti trajne poškodbe naprave, je med postopkom ponastavitve ne zaženite znova.
- 1 Povlecite vrstico stanja navzdol in tapnite .
 - 2 Poiščite in tapnite **Varn. kopiranje in ponastavitev** > **Tovarniška ponastavitev podatkov.**
 - 3 Če želite izbrisati tudi podatke na notranjem pomnilniku, kot so slike in glasba, označite potrditveno polje **Izbriši podatke iz notranjega pomnilnika.**
 - 4 Tapnite **Ponastavi telefon.**
 - 5 Tapnite **Izbriši vse** za potrditev.

Prisilni izklop naprave

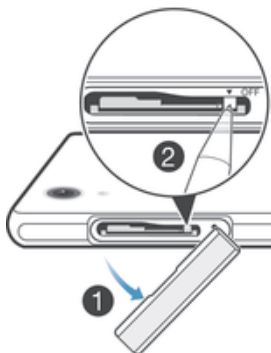

- 1 Odstranite pokrov reže za kartico micro SIM.
 - 2 S konico svinčnika ali podobnim predmetom pridržite gumb za IZKLOP, dokler se naprava ne izklopi.
- ! Ne uporabite preostrega predmeta, saj lahko poškodujete gumb za IZKLOP.

Upravljanje baterije in porabe

Naprava ima vdelano baterijo. Odprite meni »Poraba baterije« in si oglejte stanje porabe baterije ter, kateri programi porabijo največ baterije. Učinkovitost delovanja baterije lahko

izboljšate na več načinov – omogočite na primer **Način STAMINA** ali **Način varčevanja z baterijo**.

Več informacij in namigov, kako izboljšati čas pripravljenosti baterije, izveste na spletnem mestu www.sonymobile.com/support.

Preverjanje ravni baterije

- 1 Ko imate odprt **Začetni zaslon**, tapnite .
- 2 Poiščite in tapnite **Nastavitve > O telefonu > Stanje > Raven napolnjenosti baterije**.

Dostop do menija porabe energije baterije

- 1 Na zaslonu **Začetni zaslon** tapnite .
- 2 Poiščite in tapnite **Nastavitve > Upravljanje energije > Poraba baterije**.

Izboljšanje zmogljivosti baterije



Naslednji nasveti vam lahko pomagajo izboljšati zmogljivost baterije:

- Pogosto napolnite napravo. To ne bo vplivalo na življenjsko dobo baterije.
- Prenašanje podatkov iz interneta porabi veliko energije. Kadar ne uporabljate interneta, lahko varčujete z baterijo tako, da onemogočite vse podatkovne povezave prek mobilnih omrežij. Ta nastavev napravi ne preprečuje prenosa podatkov prek drugih brezžičnih omrežij.
- Izklopite povezavi Bluetooth® in Wi-Fi®, če ju ne potrebujete. Preprosteje ju lahko vklopite in izklopite v podoknu z obvestili, tako da povlečete vrstico stanja navzdol.
- Če želite zmanjšati porabo energije v bateriji, uporabite funkciji **Način STAMINA** in **Način varčevanja z baterijo**. Izberete lahko način varčevanja z energijo, ki najbolje ustreza vašemu načinu uporabe naprave. Prilagodite lahko tudi nastavitve posameznega načina varčevanja z energijo.
- Programe za sinhronizacijo (uporabljajo se za sinhronizacijo e-pošte, koledarja in stikov) nastavite na ročno sinhronizacijo. Uporabljate lahko tudi samodejno sinhronizacijo, vendar v tem primeru povečajte intervale sinhronizacije.
- Preverite meni porabe baterije v napravi in si oglejte, kateri programi porabijo največ energije. Baterija porabi več energije, če uporabljate programe za pretakanje videoposnetkov in glasbe, kot je YouTube™. Nekateri programi, ki jih prenesete s spletnega mesta Google Play™, lahko porabijo več energije.
- Zaprite in zapustite programe, ki jih ne uporabljate.
- Zmanjšajte stopnjo svetlosti zaslona.
- Če ste v območju, ki ni pokrito z omrežjem, izklopite napravo ali aktivirajte nastavev **Način letenja**. V nasprotnem primeru naprava vedno znova išče razpoložljiva omrežja, kar porablja energijo.
- Za poslušanje glasbe uporabite originalno prostoročno napravo družbe Sony™. Prostoročne naprave porabijo manj energije od zvočnikov na vaši napravi.
- Naprava naj bo v stanju pripravljenosti, če je to mogoče. Čas pripravljenosti je čas, v katerem ima naprava vzpostavljeno povezavo z omrežjem in ni v uporabi.
- Onemogočite ozadja v živo.



Uporaba načina STAMINA

Funkcijo **Način STAMINA** aktivirajte, če želite začasno prekiniti povezavo z omrežjem **Wi-Fi®**, prenos podatkov in več programov, ki porabljajo energijo, kadar zaslon ni aktiven. Ko je način STAMINA aktiven, lahko še vedno sprejemate telefonske klice ter pošiljate sporočila SMS in MMS. Nastavite lahko tudi seznam programov, da nekaterim programom dovolite nadaljnje izvajanje, kadar zaslon ni aktiven. Ko je zaslon znova aktiven, se vse začasno prekinjene funkcije znova začnejo izvajati.

Aktiviranje načina STAMINA

- 1 Povlecite vrstico stanja navzdol in tapnite .
- 2 Poiščite in tapnite **Upravljanje energije**.
- 3 Drsnik poleg **Način STAMINA** povlecite na desno, nato tapnite **Aktiviraj**. Ko je način STAMINA aktiviran, se v vrstici stanja prikaže .

Deaktiviranje načina STAMINA

- 1 Na zaslonu **Začetni zaslon** tapnite .
- 2 Poiščite in tapnite **Nastavitve > Upravljanje energije**.
- 3 Tapnite  ob možnosti **Način STAMINA**.

Spreminjanje nastavitev načina STAMINA

- 1 Na zaslonu **Začetni zaslon** tapnite .
- 2 Poiščite in tapnite **Nastavitve > Upravljanje energije**.
- 3 Če želite odpreti meni z nastavitvami, tapnite **Način STAMINA**.
- 4 Dodajte ali odstranite zelene programe.
- 5 Ko končate, tapnite **Dokončaj**.

Ocena časa pripravljenosti vaše naprave

Čas pripravljenosti pove, koliko časa baterija zdrži, ko je naprava povezana v omrežje, a ni aktivna – na primer pri klicanju ali sprejemanju klicev. Ko je aktiviran način STAMINA, se preostali čas pripravljenosti stalno povečuje, kar pa je odvisno od tega, kako uporabljate svojo napravo. Način STAMINA je pri podaljševanju časa pripravljenosti bolj učinkovit, če je zaslon vaše naprave zaklenjen. Če zaslon redko zaklepete, morda ne boste opazili izboljšanja učinkovitosti baterije.

- ! Če napravo uporabljate prvič, ocenjeni čas pripravljenosti morda ne bo točen, ker zgodovina prejšnje uporabe, na podlagi katere bi pridobili oceno, ni na voljo.

Za prikaz ocenjenega časa pripravljenosti

- 1 Ko imate odprt **Začetni zaslon**, tapnite .
- 2 Poiščite in tapnite **Nastavitve > Upravljanje energije**.



Uporaba načina nizke porabe energije baterije

Funkcijo **Način varčevanja z baterijo** aktivirajte, da varčujete z energijo, kadar je baterija skoraj prazna. S to funkcijo lahko prilagodite nastavitve za svetlost zaslona, prenos podatkov in vibriranje ter tako zmanjšate porabo energije baterije.



Aktiviranje načina nizke porabe energije baterije

- 1 Na zaslonu **Začetni zaslon** tapnite .
- 2 Poiščite in tapnite **Nastavitve > Upravljanje energije**.
- 3 Tapnite  ob možnosti **Način varčevanja z baterijo** in nato tapnite **Aktiviraj**.

Deaktiviranje načina nizke porabe energije baterije

- 1 Na zaslonu **Začetni zaslon** tapnite .
- 2 Poiščite in tapnite **Nastavitve > Upravljanje energije**.
- 3 Tapnite  ob možnosti **Način varčevanja z baterijo**.

Spreminjanje nastavitev načina nizke porabe energije baterije

- 1 Na zaslonu **Začetni zaslon** tapnite .
- 2 Poiščite in tapnite **Nastavitve > Upravljanje energije**.
- 3 Če želite odpreti meni z nastavitvami, tapnite **Način varčevanja z baterijo**.
- 4 Prilagodite nastavitve, kakor želite.
- 5 Ko končate, tapnite .

Program za podporo

Dostop do programa za podporo

- 1 Ko imate odprt zaslon s programi, poiščite in tapnite .
- 2 Poiščite in tapnite zeleni element v podpori.

Podatki o uporabi

Zaradi zagotavljanja kakovosti Sony Mobile zbira anonimne prijave hroščev in statistične podatke o uporabi vaše naprave. Zbrane informacije ne vključujejo osebnih podatkov.

Omogočanje pošiljanja podatkov o uporabi

- 1 Povlecite vrstico stanja navzdol in tapnite ✕.
- 2 Poiščite in tapnite **O telefonu > Nastavitve podatkov o uporabi**.
- 3 Če polje **Pošlji podatke o uporabi** ni potrjeno, ga potrdite.
- 4 Tapnite **Strinjam se**.

Recikliranje naprave

Imate doma staro napravo? Priporočamo vam, da jo recikirate. Tako bomo z vašo pomočjo lahko znova uporabili materiale in komponente, poleg tega pa boste s tem tudi zaščitili okolje. Več informacij o možnostih recikliranja v svoji regiji najdete na spletnem mestu www.sonymobile.com/recycle.

Pomembne informacije

Letak s pomembnimi informacijami

Preden začnete uporabljati napravo, preberite letak s pomembnimi informacijami v vodniku za namestitve v napravi ali v škatli.

Ročni dostop do navodil za namestitve

- 1 Na začetnem zaslonu **Začetni zaslon** tapnite .
- 2 Tapnite **Nastavitve** > **Vodnik za namestitve**.

Omejitve storitev in funkcij

Nekatere storitve in funkcije, ki so opisane v teh navodilih za uporabo, niso podprte v vseh državah ali regijah, v vseh omrežjih in/ali pri vseh ponudnikih storitev v vseh območjih. To v vseh primerih velja za mednarodno številko za klice v sili GSM (112). Obrnite se na operaterja ali ponudnika storitev, če želite ugotoviti, ali je določena storitev ali funkcija na voljo, in če morate plačati dodatne stroške dostopa ali uporabe.

Za uporabo določenih funkcij in programov, opisanih v tem vodniku, boste potrebovali povezavo z internetom. Morda boste morali pri vzpostavljanju internetne povezave prek naprave plačati dodatne stroške za podatkovno povezavo. Če želite več informacij, se obrnite na ponudnika storitev.

Zaščita naprave pred vodo in prahom

Če želite izboljšati vodoodpornost naprave, trdno zaprite zavihke vrat USB in kartice micro SIM ter pomnilniške kartice.

Izogibajte se izpostavljanju naprave izjemno prašnemu ali vlažnemu okolju. Zaradi običajne obrabe se lahko odpornost naprave na prah in vlago zmanjša. Ne uporabljajte naprave v teh okoliščinah:



bazen



potapljanje



snemanje fotografij in
videov pod vodo

- ! Napravo uporabljajte le v globini do 1,5 m ali manj.

Naprave ne uporabljajte v:



slani vodi



drugih tekočinah
kemikalijah



pesku/blatu

- 💡 Če na zaslonu vaše naprave pride do napake v tehnologiji dotika, tapnite  v vrstici s programčki, da aktivirate funkcijo za blokiranje dotika.

Vaša naprava je vodotesna in odporna na prah v skladu z ocenami za zaščito pred vdorom IP55 in IP58 (oglejte si spodnje podrobnosti). Odpornost naprave na vodo in prah zagotovite tako, da vedno čvrsto namestitve vse pokrovčke. Če je v notranjosti

naprave, na primer pod enim od pokrovčkov, prisotna tekočina, garancija ni več veljavna. Naprava kot tudi pokrovčki vrat USB, reže za kartico micro SIM in pomnilniško kartico ali vtičnica za slušalke ne smejo nikoli priti v stik s slano vodo. Naprave prav tako ne smete izpostaviti stiku tekočih kemikalij ali vlažnih okolji z ekstremno visokimi oz. nizkimi temperaturami. Vodotesnost vrat USB, rež za kartico micro SIM in pomnilniško kartico ali vtičnice za slušalke ni mogoče zagotoviti v vseh okoljih ali pogojih. Če ste napravo uporabljali v vodi, posušite predele okrog pokrovčkov vrat USB, kartice micro SIM in pomnilniške kartico ter vtičnice za slušalke.

Če pride zvočnik, mikrofoni ali vtičnica za slušalke v stik z vodo, posušite ta območja in počakajte tri ure, preden znova uporabite napravo. Vendar pa lahko uporabljate druge funkcije naprave, za katere ne potrebujete zvočnika ali mikrofona.

Vsi združljivi dodatki, vključno z baterijami, polnilniki, napravami za prostoročno uporabo in kabli USB, sami po sebi niso vodoodporni.

Vaša garancija ne krije škode ali okvar zaradi zlorabe ali nepravilne uporabe naprave. Če imate kakršna koli dodatna vprašanja glede uporabe izdelkov, se obrnite na storitev podpore strankam.

Razred zaščite IP (Ingress Protection)

Vaša naprava ima oznako IP, kar pomeni, da je opravila številne certificirane preizkuse za merjenje ravni odpornosti na prah in vodo. Prva številka dvomestne oznake IP označuje stopnjo zaščite pred trdnimi delci, vključno s prahom. Druga številka označuje, kako odporna je naprava na vodo. Višja ko je številka, višja je ustrezna zaščita.

Vaša naprava je vodotesna in odporna na prah v skladu z ocenami za zaščito pred vdorom IP55 in IP58 (oglejte si spodnje podrobnosti). Te ocene zagotavljajo, da je naprava odporna na prah in je zaščiten pred nizkim tlakom vodnega toka kot tudi pred učinki potopitve v sladko vodo do globine 1,5 metra za 30 minut. Tako lahko napravo uporabljate v prašnih okoljih in z mokrimi prsti kot tudi v ekstremnih vremenskih pogojih, denimo če sneži, dežuje oz. v območjih z visoko vlažnostjo. Več informacij poiščite v tabeli spodaj.

Odpornost na trdne delce in prah	Vodoodpornost
IP0X. Ni posebne zaščite	IPX0. Ni posebne zaščite
IP1X. Zaščiten pred trdnimi delci s premerom > 50 mm	IPX1. Zaščiten pred kapljajočo vodo
IP2X. Zaščiten pred trdnimi delci s premerom >12,5 mm.	IPX2. Zaščiten pred kapljajočo vodo, ko je izdelek nagnjen pod kotom 15 stopinj od normalnega položaja
IP3X. Zaščiten pred trdnimi delci s premerom >2,5 mm.	IPX3. Zaščiten pred pršečo vodo
IP4X. Zaščiten pred trdnimi delci s premerom >1 mm.	IPX4. Zaščiten pred curkom vode
IP5X. Zaščiten pred prahom, omejen vstop (brez škodljivih oblog)	IPX5. Zaščiten pred curkom vode pod pritiskom
IP6X. Tesnjenje za prah.	IPX6. Zaščiten pred močnim curkom vode pod pritiskom
	IPX7. Zaščiten pred vplivom potopitve v vodo
	IPX8. Zaščiten pred potopitvijo

! Ocenilni IP55 in IP68 sta pridobljeni iz 30-min preizkusov, opravljenih na globini 1,5 metra. Če želite več informacij, obiščite spletno mesto www.sonymobile.com/testresults.

Pravne informacije

Sony C6902/C6903/C6906

Ta navodila za uporabo izdaja družba Sony Mobile Communications AB ali njena krajevna podružnica, in sicer brez vsakršnega jamstva. Izboljšave in spremembe teh navodil za uporabo, ki so potrebna zaradi tipkarskih napak, nenatančnih informacij ali izboljšav v programih in/ali opremi, sme družba Sony Mobile Communications AB uvesti kadarkoli in brez vnaprejšnjega obvestila. Takšne spremembe bodo vključene v naslednjih izdajah teh navodil za uporabo.

©Sony Mobile Communications AB, 2013

Vse pravice pridržane.

Z mobilno napravo lahko prenesete, shranjujete in posredujete dodatno vsebino, na primer načine zvonjenja. Uporaba takšnih vsebin je lahko omejena ali prepovedana zaradi pravic drugih, kar vključuje, a ni omejeno na, omejitev veljavne zakonodaje o varstvu avtorskih pravic. Vi, ne družba Sony, ste v celoti odgovorni za dodatno vsebino, ki jo prenesete v mobilno napravo ali jo posredujete. Pred uporabo dodatne vsebine se prepričajte, da imate licenco za uporabo ali da je uporaba kako drugače dovoljena. Družba Sony ne zagotavlja točnosti, celovitosti ali kakovosti kakršnih koli dodatnih vsebin ali vsebin drugih ponudnikov. Družba Sony ni pod nobenim pogojem odgovorna za nepravilno uporabo dodatnih vsebin ali vsebin drugih ponudnikov.

V teh navodilih za uporabo so morda omenjene storitve ali programe tretjih oseb. Če uporabljate te programe ali storitve, se boste morda morali ločeno registrirati pri ponudniku drugih storitev in zanje morda veljajo drugi pogoji uporabe. Če do programov dostopate prek spletnih mest tretjih oseb, pred uporabo preglejte njihove pogoje za uporabo in veljavni pravilnik o zasebnosti. Družba Sony ne jamči ali garantira razpoložljivosti ali delovanja spletnih mest ali storitev tretjih oseb.

Glejte podatke, določene s predpisi, kot je oznaka CE, na nastavku naprave.

Vsa omenjena imena izdelkov in podjetij so blagovne znamke ali zaščitene blagovne znamke njihovih posameznih lastnikov. Pridržujemo si vse pravice, ki niso izrecno navedene v tem dokumentu. Vse druge blagovne znamke so last njihovih lastnikov.

Če želite več informacij, obiščite spletno mesto www.sonymobile.com.

Vse slike so prikazane zgolj za ponazoritev in dejanske naprave morda ne prikazujejo natančno.

Ta izdelek ima zaščitene določene pravice za intelektualno lastnino s strani družbe Microsoft. Uporaba ali distribucija takšne tehnologije izven tega izdelka sta prepovedana, če za to ne pridobite licence družbe Microsoft.

Lastniki vsebine uporabljajo tehnologijo za upravljanje digitalnih pravic Windows Media (WMDRM) za zaščito svoje intelektualne lastnine, vključno z avtorskimi pravicami. Ta naprava uporablja programsko opremo WMDRM za dostop do vsebine z zaščito WMDRM. Če programska oprema WMDRM ne uspe zaščititi vsebine, lahko lastniki vsebine prosijo Microsoft, da prekliče zmoglost programske opreme za uporabo tehnologije WMDRM za predvajanje ali kopiranje zaščitene vsebine. Preklic ne prizadene nezaščitene vsebin. Ko prenesete licence za zaščiteni vsebino, se strinjate, da lahko Microsoft licencam priloži seznam za preklic. Lastniki vsebin lahko zahtevajo, da posodobite tehnologijo WMDRM, da boste lahko dostopali do njihovih vsebin. Če posodobitev zavrnete, ne boste mogli uporabljati vsebin, ki zahtevajo posodobitev.

Za ta izdelek je izdana licenca pod portfeljem licenc za vizualni patent MPEG-4 in AVC, ki dovoljuje osebno in nekomercialno uporabo s strani uporabnika za (i) kodiranje videovsebin na način, ki je skladen z vizualnim standardom MPEG-4 («MPEG-4 video») ali standardom AVC («AVC video») in/ali (ii) dekodiranje videovsebin v zapisu MPEG-4 ali AVC, ki so bile kodirane s strani uporabnika, ki se ukvarja z osebno in nekomercialno dejavnostjo in/ali je ponudnik video vsebin z licenco družbe MPEG LA za ponujanje videovsebin MPEG-4 in/ali AVC. Licenca ni podeljena za nikakršno drugo uporabo, prav tako druga uporaba ni naznačena. Dodatne informacije, vključno z informacijami o promocijskih, internih in komercialnih načinih uporabe ter podeljevanju licenc, lahko dobite pri družbi MPEG LA, L.L.C. Obiščite spletno stran <http://www.mpegla.com>. Tehnologija za dekodiranje zvoka MPEG Layer-3 je uporabljena po licenci Fraunhofer IIS in Thomson.

DRUŽBA SONY MOBILE NE ODGOVORNA ZA IZGUBO, BRISANJE IN/ALI PREPIS OSEBNIH PODATKOV ALI DATOTEK, KI SO SHRANJENI V VAŠEM TELEFONU (VKLJUČNO Z, A NE OMEJENO NA STIKE, SKLADBE IN SLIKE), DO KATEREGA LAHKO PRIDE ZARADI POSODOBITVE NAPRAVE PO POSTOPKIH, KI SO OPISANI V TEH NAVODILIH ZA UPORABO, KOT TUDI ZARADI UPOŠTEVANJA NAMIGOV IN NAVODIL V PODRAZDELKIH »METODE ZA PRENOS STIKOV« IN »HRANJENJE PODATKOV« TEGA DOKUMENTA. SKUPNA ODGOVORNOST, KI JO IMA DRUŽBA SONY MOBILE ALI NJENI DOBAVITELJI DO VAS, ALI KI JE NASTALA ZARADI POŠKODEB, IZGUB IN VZROKOV POSREDOVANJA (BODISI PO POGODBI ALI ZARADI ODŠKODNINSKE ODGOVORNOSTI, VKLJUČNO Z, A NEOMEJENO NA MALOMARNOST) V NOBENEM PRIMERU NE SME PRESEGATI ZNESKA, KI STE GA PLAČALI ZA SVOJO NAPRAVO.

Stvarno kazalo

A	
album	
moji albumi	81
ogled	81
Album	78
diaprojkcija SensMe™	79
prikaz spletnih fotografij	82
velikost sličic	78
analiza	
fotografije	80
animirano ozadje	19
aplikacije	
pregled	22
avtoportret	69
B	
baterija	10
bliskavica	
uporaba med snemanjem fotografij	69
bližnjice	18
brežična omrežja	104
Brežična tehnologija Bluetooth®	92
brisanje	62
budilke	107
fotografije in videoposnetki	80
glasba	65
skladbe	62
budilka	107
Č	
čas	
oblika zapisa	32
čas pripravljenosti	
ocena	119
D	
datum	32
diaprojkcija	78
dogodki	
koledar	107
E	
e-pošta	54
Exchange ActiveSync	101
F	
Facebook™	
"Všečkanje" skladbe v storitvi Facebook™	63
sinhronizacija	102
Xperia™ s storitvijo Facebook	102
Filmi	
čiščenje podatkov o videoposnetku	87
nastavitve	86
fotoaparatus	69, 71
nastavitve	72
fotografije	79
analiza	80
brisanje	80
diaprojkcija	78
diaprojkcija SensMe™	79
dodajanje geografske oznake	83
dodajanje zemljepisnega položaja	71
fotografiranje	69
izbira	80
obrezovanje	81
ogled	70, 78, 80
ogled iste lokacije	71
ogled na zemljevidu	82
povečevanje	78
povezovanje s stikom	47
pregledovalnik fotografij	78
prenašanje v računalnik/iz računalnika	60
snemanje	69, 70
souporaba	79
sukanje	79
uporaba za ozadje	79
uporaba za sliko stika	79
urejanje	80, 81
zajemanje	71
fotografiranje	69
avtoportreti	69
s tapom	69
s tipko kamere	69
uporaba funkcije Smile Shutter™	71
z zaznavanjem nasmeha	71
z zaznavanjem obraza	70
funkcija prostorskega zvoka	64
G	
glasba	99
bližnjice	62
brisanje	65
iskanje s pomočjo TrackID™	65
moji sezname predvajanja	63
nakup	65
ponazoritve	64
Ponazoritve	64
pošiljanje	63
predvajanje	61, 62
prenašanje informacij o glasbi	62
prenašanje v napravo	60
prenašanje v računalnik/iz računalnika	60
prikaz informacij o izvajalcu	65
prilagajanje glasnosti	61
souporaba	65
uporaba slušalke	99
glasba prijateljev	63
glasnost	
prilagajanje za videoizrezke	79
tipka	31
Google Latitude™	105
Google Maps™	105
Google Play™	24
GPS	104
gradniki	17
spreminjanje velikosti	18
H	
Hangouts™	52
I	
ikone	21, 22
v kameri	75
imenik	
kopiranje	49
pošiljanje	48
priljubljene	48
skupine	48
slika	47
souporaba	48
varnostno kopiranje	49
internet	
nastavitve	25
spletni brskalnik	25
iskanje	
glasbe s pomočjo TrackID™	65
iskanje naprave	114

izboljšanje fotografij s tehnologijo X-Reality za	
prenosne naprave	33
izenačevalnik	64
uporaba izenačevalnika	64
J	
jezik	33
pisanje	38
K	
kamera	69, 71, 72, 75
avtoportreti	69
fotografiranje	69, 70, 71
ikone	75
kontrolniki	69
nastavitve	71, 72, 75
ogled fotografij	70
pregled	69
Smile Shutter™	71
snemanje videoposnetkov	70
uporaba bliskavice	69
videoposnetek	75
zaslon	69
zaznavanje nasmeha	71
zaznavanje obraza	70
zemljepisno označevanje	71
kartica SIM	110
izvažanje oseb na	49
uvažanje stikov s/z	46
Kartica SIM	110
klepet	52
klici	39
blokiranje	42
čakajoči	42
dnevnik	41
neodgovorjeni	41
posredovanje	42
predpisani klici	42
preusmeritev	42
v sili	43
več	42
zavrnitev	40
Koda PIN	110
Koda PUK	110
koledar	107
ustvarjanje dogodka	107
konferenčni klici	43
krmarjenje med programi	16
krmarjenje po začetnem zaslonu	13
L	
Latitude	105
Letalski način – glejte način za letenje	33
lokacija	71, 104
M	
mape	18
Media Go™	97
meni z nastavitvami	31
MHL (Mobile High-Definition Link)	98
Music Unlimited™	66
N	
način STAMINA	
spreminjanje nastavitvev	119
Način za letenje	33
način zvonjenja	107
nadzor osvetlitve v ozadju	33
nakup	
glasba	65
napotki za vožnjo	105
naprava	
baterija	118
delovanje	118
posodobitev	113
nastavitve	
raven nasičenosti	81
svetloba	81
nastavitev Google™ Računa	9
nastavitve	20, 31
fotoaparati	72
internet	25
kamera	72, 75
sporočanje	25
Sporočilo MMS	25
uporaba podatkov	28
neposredno sporočanje	52
O	
obrazi	
poimenovanje	80
urejanje	80
obrezovanje	
fotografije	81
obvestilo	22
lučka	20, 21
ogled	
filmi	85
fotografije	70
videoposnetki	85
osnovne nastavitve	31
ozadje	19
uporaba fotografije za	79
ozadje začetnega zaslona	19
P	
PIN	110
podatki o uporabi	120
podokna začetnega zaslona	14
podpora	113
poimenovanje	
obrazi	80
polnjenje	10
ponastavitev	117
posodabljanje naprave	113
postaje SensMe™	62
pošiljanje	
glasba	63
imenik	48
pošiljanje elementov s tehnologijo	
Bluetooth®	94
vizitke	48
povečevanje	
fotografije	78
povezava USB	95
povezljivost	88
povezovanje	88
predvajanje	
glasba	61, 62
prejemanje elementov s tehnologijo Bluetooth®	94
preklapljanje med programi	16
prenašanje	
stiki	45
prenos	
nastavitve interneta	25
prenos podatkov	28
prenos programov	24
prepoznavanje govora	37
prilagajanje glasnosti	61
priljubljene	
odstranjevanje radijskih postaj	68
shranjevanje radijskih postaj kot	68

priporočanje fotografij in videoposnetkov	82	spreminjanje velikosti	
priporočanje glasbe	63	fotografije	81
prisilni izklop	117	stanje	21
program Navigacija	105	vrstica	20
program WALKMAN		stiki	
brisanje skladb	62	način zvonjenja	47
dodajanje skladb na sezname predvajanja	63	prenašanje	45
minimiziranje	61	sinhroniziranje	45
sezname predvajanja	62	spletni račun	45
uporaba izenačevalnika	64	uporaba fotografije z	79
ustvarjanje seznama predvajanja	63	uvažanje s kartice SIM	46
Program za podporo	119	združevanje podatkov o stiku	48
programi		sukanje	
razvrstiti	15	fotografije	79
razvrščanje	15	svetlost	33
zaslon	15	prilagajanje	33
PUK	110		
R		Š	
računi		številke za klic v sili	43
Google™	9		
radio	67	T	
iskanje kanalov	67	tehnologija TrackID™	64
izbiranje postaje	67	brisanje skladbe	65
mono zvok	68	iskanje informacij o skladbi	65
odpiranje	67	nakup skladbe	65
ponazoritve	68	pregled lestvic	65
poslušanje prek zvočnika	68	prikaz informacij o izvajalcu	65
premikanje med postajami	67	souporaba skladbe	65
priljubljene	68	uporaba z radiem FM	68
regija radia	68	telefonija – glejte klice	39
stereo zvok	68	telefoniska tipkovnica	36
radio FM		nastavitve	38
izbiranje postaje	67	telefonski odzivnik	43
recikliranje naprave	120	telefonski predal	43
		teme	19
S		tihi način	31
sezname predvajanja	62	tipkovnica	
brisanje	63	nastavitve	38
dodajanje skladbe	63		
odstranjevanje skladb	63	U	
predvajanje svojih	63	uporaba	
ustvarjanje	63	dodatne nastavitve	81
sinhronizacija Microsoft® Exchange	101	posebni učinki	81
sinhronizacija storitve Google™	101	upravljanje s časom	107
sinhroniziranje	101	urejanje	
s strežnikom Microsoft® Exchange	101	fotografije	80, 81
stiki, koledar in e-pošta Google™	101	obrazi	80
stiki, koledar, fotografije v storitvi		uvažanje stikov s kartice SIM	46
Facebook™	102		
slušalka	99	V	
uporaba	99	varnostno kopiranje	
službena e-pošta, koledar in stiki	101	imenik	49, 115
Smart Connect	99	vsebine	115
Smile Shutter™	71	vibriranje	107
snemanje videoposnetkov	69	Video Unlimited	87
uporaba tipke kamere	70	videoizrezki	
SOS - glejte številke za klice v sili	43	prilagajanje glasnosti	79
souporaba		videokamera	69, 75
fotografije in videoposnetki	79	nastavitve	75
glasba	65	snemanje videoposnetkov	70
souporaba povezave		videoklepet	52
souporaba povezave USB	27	videoposnetki	
z napravo Xperia Link™	27	izbira	80
spletni brskalnik	25	ogled	78, 80
sporočila		predvajanje	79
nastavitve	25	prekinjanje	79
Sporočilo MMS (storitev večpredstavnostnih sporočil)		prenašanje v računalnik/iz računalnika	60, 86
nastavitve	25	previjanje naprej in nazaj	79
sprednja kamera	69	snemanje	70
		vizitke	
		pošiljanje	48

vneprejšnje nastavitve	
odstranjevanje radijskih postaj	68
shranjevanje radijskih postaj kot	68
vnos z govorom	37
vnovičen zagon	117
"Všečkanje" fotografije v storitvi Facebook™	82
"Všečkanje" skladbe v storitvi Facebook™	63
"Všečkanje" videoposnetka v storitvi Facebook™ ..	82
vzdrževanje	113
vzdrževanje telefona	113
X	
X-Reality za prenosne naprave	32, 33
Z	
začetni zaslon	13
zaklepanje	
odklep zaslona	13
zaklep zaslona	13
zaklepanje zaslona	13
zapiranje programa	16
zaslon	33
zaporedje za odklepanje zaslona	110
zaslonska tipkovnica	35
zaznavanje nasmeha	71
zaznavanje obraza	70
zemljepisno označevanje	
fotografij	71
zemljevidi	104, 105
zrcaljenje zaslona	98
zvočna vsebina	
povezana vsebina	60
zvok	62
predvajanje	61, 62
prilagajanje glasnosti	61
zvok radia	68
Ž	
živo ozadje	19