

The Samsung logo, consisting of the word "SAMSUNG" in white, uppercase letters inside a blue oval shape.

**SAMSUNG**

SM-G388F

# Navodila za uporabo

# Vsebina

## Preberi najprej

### Uvod

- 7 Vsebina paketa
- 8 Postavitev naprave
- 10 Uporaba kartice SIM ali USIM in baterije
- 15 Uporaba pomnilniške kartice
- 17 Pritrditev ročnega pasa
- 18 Vklop ali izklop naprave
- 18 Zaklep in odklep zaslona

### Osnove

- 19 Uporaba zaslona na dotik
- 22 Postavitev domačega zaslona
- 26 Obvestilna plošča
- 28 Odpiranje aplikacij
- 28 Namestitev ali odstranitev aplikacij
- 30 Vnos besedila
- 31 Zajem zaslona
- 32 Moje datoteke
- 32 Način izrednega varčevanja z energijo
- 33 Povečanje občutljivosti zaslona na dotik

## Omrežna povezljivost

- 34 Mobilni podatki
- 34 Wi-Fi
- 35 Privezovanje in dostopna točka Mobile hotspot

## Prilagoditev po meri

- 37 Upravljanje domačega zaslona in zaslona aplikacij
- 39 Nastavitev ozadja in melodij zvonjenja
- 40 Sprememba metode za zaklep zaslona
- 40 Prenos podatkov s prejšnje naprave
- 42 Nastavitev računov

## Telefon

- 43 Klicanje
- 44 Prejeti klici
- 45 Možnosti med klicem

## Stiki

- 46 Dodajanje stikov
- 47 Iskanje stikov

## Sporočila in elektronska pošta

- 48 Sporočila
- 49 E-pošta

## Fotoaparati

- 52 Osnovno fotografiranje
- 53 Načini fotografiranja
- 55 Nastavitve kamere

## Galerija

- 57 Ogled vsebine na napravi

## Uporabne aplikacije in funkcije

- 58 S Planner
- 59 Internet
- 60 Video
- 61 Ura
- 62 Računalo
- 62 Beležka
- 63 Snemalnik zvoka
- 64 Radio
- 65 Aplikacije Google

## Povezava z drugimi napravami

- 68 Bluetooth

- 70 Wi-Fi Direct
- 72 NFC
- 74 Mobilno tiskanje

## Upravitelj naprave in podatkov

- 75 Posodobitev naprave
- 76 Prenos datotek med napravo in računalnikom
- 77 Varnostno kopiranje in obnavljanje podatkov
- 77 Kako napraviti ponastavitev podatkov

## Nastavitve

- 78 Več o nastavitvah
- 78 POVEZAVE
- 82 NAPRAVA
- 84 OSEBNO
- 86 SISTEM

## Odpravljanje težav

# Preberi najprej

Pred uporabo naprave pozorno preberite ta priročnik, da zagotovite varno in pravilno uporabo.

- Opisi so osnovani glede na privzete nastavitve naprave.
- Vsebina se lahko razlikuje in je lahko odvisna od vaše regije, ponudnika storitev ali programske opreme naprave.
- Vsebina (vsebina visoke kakovosti), ki zahteva visoko procesorsko moč in porabo pomnilnika RAM, bo vplivala na celovito delovanje naprave. Aplikacije, povezane z vsebino, morda ne bodo pravilno delovale, odvisno od tehničnih podatkov naprave in okolja v katerem je uporabljena.
- Samsung ni odgovoren za težave z delovanjem, ki so posledica aplikacij, ki so jih ponudili tretji ponudniki in ne Samsung.
- Družba Samsung ni odgovorna za težave z delovanjem ali združljivostjo, ki so posledica urejanja nastavitve registra ali modifikacijo operacijskega sistema. Poskus prilagajanja operacijskega sistema po meri lahko povzroči, da vaša naprava ali aplikacije ne delujejo pravilno.
- Programska oprema, zvočni viri, ozadja, slike in ostala vsebina, ki je na voljo v tej napravi, je licencirana za omejeno uporabo. Razširjanje in uporaba tega gradiva za tržne ali druge namene predstavlja kršitev zakona o avtorskih pravicah. Uporabniki so v celoti odgovorni za nezakonito uporabo medijske vsebine.
- Za podatkovne storitve, kot so sporočanje, nalaganje in prenos, samodejna sinhronizacija oz. uporaba lokacijskih storitev, se vam lahko zaračunajo dodatni stroški glede na vašo naročnino. Za prenose večjih količin podatkov vam priporočamo uporabo funkcije Wi-Fi.
- Privzete aplikacije, ki so prednaložene na napravi, so predmet posodobitev in morda ne bodo več podprte brez predhodnega obvestila. Če imate vprašanja v zvezi z aplikacijo, ki je prednaložena na napravi, se obrnite na servisni center Samsung. Za aplikacije, nameščene s strani uporabnika, se obrnite na ponudnike storitev.
- Modifikacija operacijskega sistema naprave ali nameščanje programske opreme iz neuradnih virov lahko povzroči okvare naprave in poškodbo oz. izgubo podatkov. Ta dejanja so kršitve vašega licenčnega sporazuma Samsung, zaradi katerih bo vaša garancija neveljavna.

## Zadrževanje vode in odpornost na prah

Napravo lahko poškodujete, če jo izpostavite vodi ali prahu. Skrbno upoštevajte te namige, da preprečite poškodbo naprave in ohranite odpornost naprave pred vodo in prahom.

- Naprave ne potopite v vodo, ki je globlja od 1 m, ter je ne držite pod vodo več kot 30 minut.
- Zagotovite, da je zadnji pokrov tesno zaprt. V nasprotnem primeru morda ne bosta ščitila pred vodo in prahom.
- Naprave ne potopite v vodo za dlje časa.
- Naprave ne izpostavljajte **vodnemu toku s silo**, kot so voda iz pipe, morski valovi ali vodni slapovi.
- Ne odpirajte pokrova naprave, ko je naprava v vodi oz. v zelo vlažnih okoljih, kot so na primer bazeni ali kopalnice.
- Zadnjega pokrova ne odpirajte z mokrimi rokami ali ko je naprava mokra.
- **Gumijasto tesnilo, nameščeno na zadnjem pokrovu**, je pomembna komponenta naprave. Pri odpiranju in zapiranju zadnjega pokrova bodite pazljivi, da s tem preprečite poškodbo gumijastega tesnila. Prav tako zagotovite, da je gumijasto tesnilo brez umazanije, na primer peska in prahu, da s tem preprečite poškodbo naprave.
- **Če je naprava izpostavljena sladki vodi, jo temeljito posušite s čisto, mehko krpo. Če je naprava izpostavljena kakršni koli tekočini, ki ni sladka voda, nemudoma sperite napravo s sladko vodo in jo temeljito posušite s čisto, mehko krpo. Če naprave ne sperete s sladko vodo in posušite v skladu z navodili, lahko s tem povzročite težave pri delovanju naprave oz. kozmetične težave.**
- Zadnji pokrov se lahko razrahlja, **če vam naprava pade na tla ali se udari**. Zagotovite, da je celoten pokrov ustrezno poravnan in trdno zaprt.
- **Če je naprava namočena v vodo oz. če se mikrofona ali zvočnika zmoči**, med klicem morda ne boste razločno slišali zvoka. Mikrofon ali zvočnik očistite in posušite s suho krpo in ga pustite.

- Vodoodporna zasnova naprave povzroča, da naprava pod določenimi pogoji rahlo vibrira. Vibracije v teh pogojih, ko je nivo glasnosti visok, so običajne in ne vplivajo na delovanje naprave.
- Zaslon na dotik in druge funkcije morda ne bodo delovale pravilno, če napravo uporabljate pod vodo ali v drugih tekočinah.
- Vaša naprava je bila preizkušena v nadzorovanem okolju in ima certifikat odpornosti na vodo in prah v določenih okoliščinah (ustreza zahtevam klasifikacije IP67, kot je opisano v mednarodnem standardu IEC 60529 - Stopnje zaščite, ki jo omogoča ohišje [koda IP]; testni pogoji: 15–35 °C, 86–106 kPa, 1 meter, 30 minut). Kljub tej klasifikaciji vaša naprava v vseh situacijah ni neprepustna za vodo.

## Ikone z navodili



**Opozorilo:** okoliščine, ki lahko povzročijo telesno poškodbo uporabnika ali drugih



**Pozor:** okoliščine, ki lahko poškodujejo vašo napravo ali drugo opremo



**Obvestilo:** opombe, nasveti za uporabo ali dodatne informacije

# Uvod

## Vsebina paketa

Preverite, ali paket izdelka vsebuje naslednje elemente:

- Naprava
- Baterija
- Navodila za hitri začetek



- Izdelki, ki so priloženi napravi in katerikoli razpoložljivi dodatki, so odvisni od regije oz. ponudnika storitev.
- Priloženi predmeti so zasnovani samo za to napravo in morda ne bodo združljivi z drugimi napravami.
- Izgled in tehnični podatki se lahko spremenijo brez predhodnega obvestila.
- Dodatno opremo lahko kupite pri vašem lokalnem prodajalcu izdelkov Samsung. Pred nakupom preverite ali so združljivi z napravo.
- Nekatera dodatna oprema, kot so naprave za sidranje, morda nimajo enakega certifikata za odpornost pred vodo in prahom.
- Uporabljajte samo dodatno opremo, ki jo je odobril Samsung. Uporaba neodobrenega pripomočka lahko povzroči okvare ali napake v delovanju, ki jih garancija ne krije.
- Razpoložljivost dodatkov se lahko spremeni in je v celoti odvisna od proizvajalca. Za več informacij o razpoložljivih dodatkih glejte spletno mesto Samsung.

## Postavitev naprave

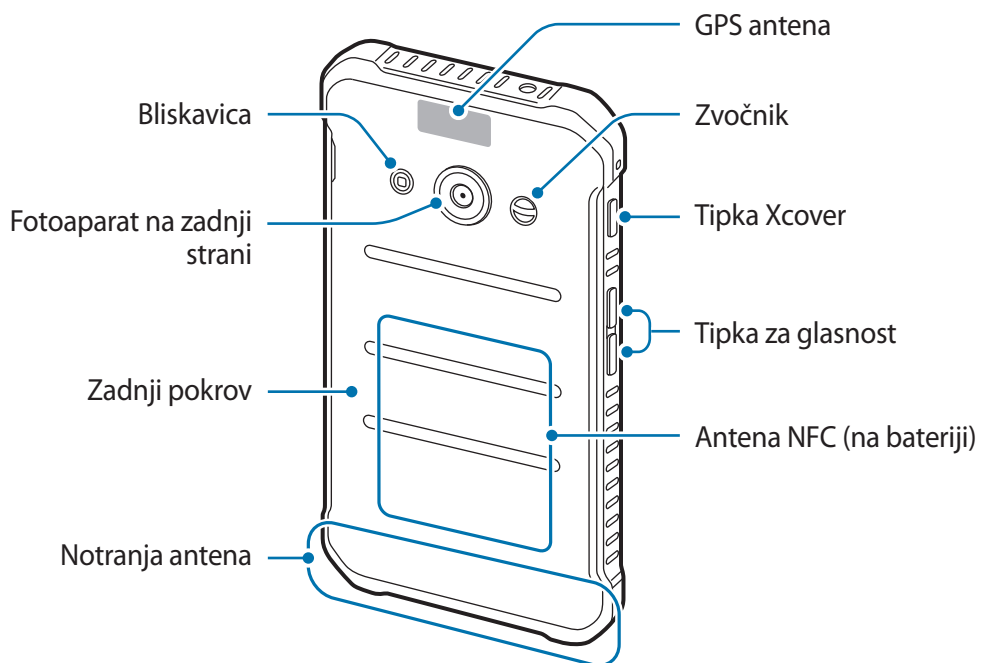
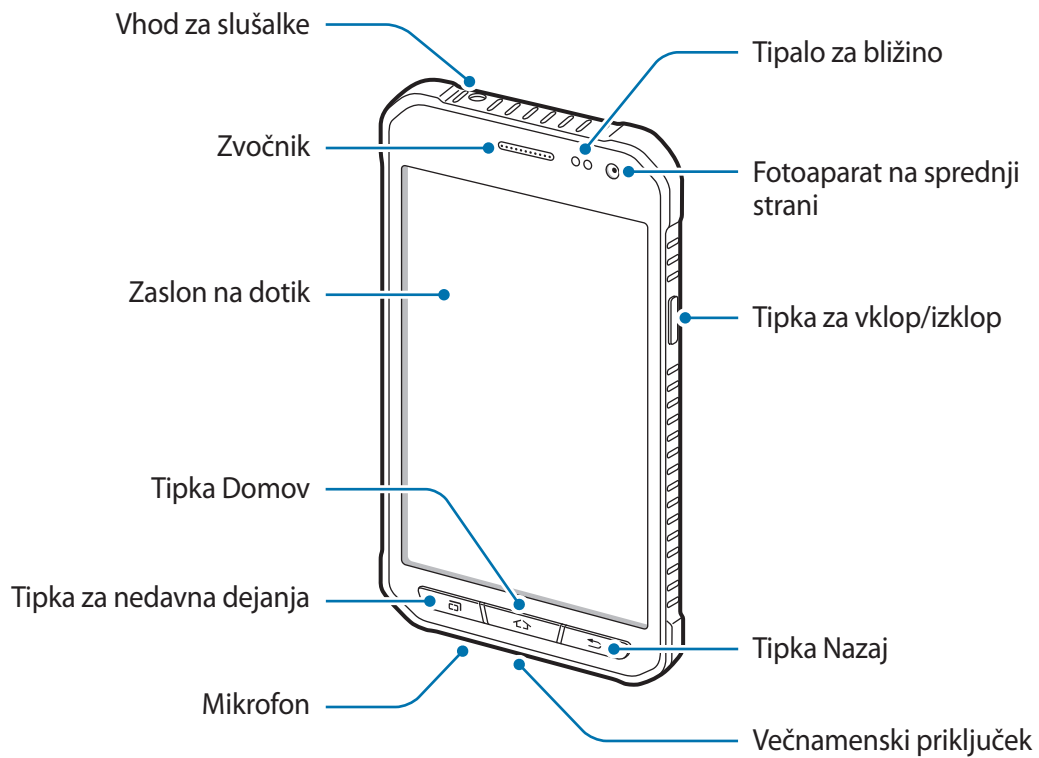











- Mesta z anteno ne prekrivajte z rokami ali drugim predmetom. S tem lahko povzročite težave s povezovanjem ali spraznite baterijo.
- Priporočamo uporabo zaščite zaslona, ki je odobrena s strani podjetja Samsung. Neodobrene zaščite zaslona lahko povzročijo okvaro tipal.

## Tipke

Tipka	Funkcija
 <b>Tipka za vklop/izklop</b>	<ul style="list-style-type: none"> <li>• Pritisnite in držite za vklop ali izklop naprave.</li> <li>• Pritisnite za zasuk ali zaklep zaslona.</li> </ul>
 <b>Nedavna dejanja</b>	<ul style="list-style-type: none"> <li>• Pritisnite, če želite odpreti seznam nedavno uporabljenih aplikacij.</li> <li>• Pritisnite in držite, če želite dostopiti do dodatnih možnosti za trenutni zaslon.</li> </ul>
 <b>Domov</b>	<ul style="list-style-type: none"> <li>• Pritisnite za zasuk zaslona, ko je zaslon zaklenjen.</li> <li>• Pritisnite za vrnitev na domači zaslon.</li> <li>• Pritisnite in držite za zagon storitve <b>Google</b>.</li> </ul>
 <b>Nazaj</b>	<ul style="list-style-type: none"> <li>• Pritisnite za vrnitev na prejšnji zaslon.</li> </ul>
 <b>Xcover</b>	<ul style="list-style-type: none"> <li>• Pritisnite ali pritisnite in pridržite za zagon prednastavljenih aplikacij.</li> <li>• Pritisnite za posnetek fotografije v načinu fotoaparata.</li> </ul>
 <b>Glasnost</b>	<ul style="list-style-type: none"> <li>• Pritisnite za prilagoditev glasnosti naprave.</li> </ul>

# Uporaba kartice SIM ali USIM in baterije

## Namestitev kartice SIM ali USIM ter baterije

Vstavite kartico SIM ali USIM, ki ste jo prejeli od mobilnega operaterja in priloženo baterijo.



- Naprava podpira samo kartice microSIM.
- Nekaterе storitve LTE morda ne bodo na voljo, kar je odvisno od operaterja. Za več informacij se obrnite na svojega operaterja.

1 Odstranite zadnji pokrov.

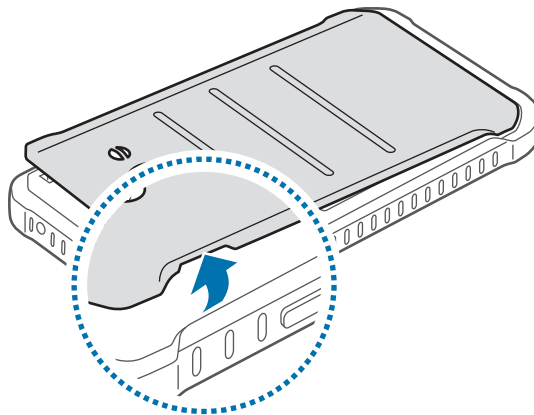

Pazite, da si pri odstranjevanju zadnjega pokrova ne poškodujete nohtov.



Zadnjega pokrova ne upogibajte ali zvičajte s prekomerno silo. To lahko poškoduje napravo.

2 Vstavite kartico SIM ali USIM v pozlačene kontakte, obrnjeno navzdol.

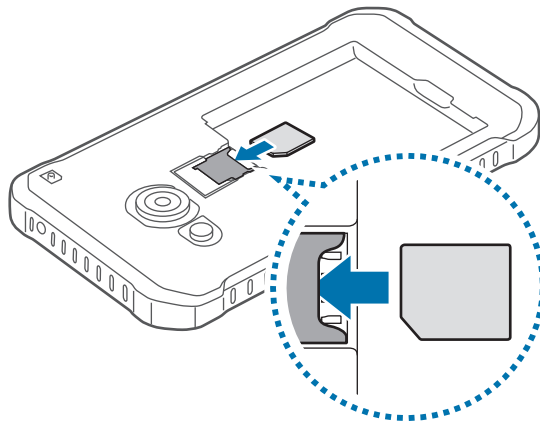

- V režo za kartico SIM ne vstavljajte pomnilniške kartice. Če se pomnilniška kartica zatakne v režo za kartico SIM, odnesite napravo v servisni center Samsung, kjer vam bodo odstranili pomnilniško kartico.
- Pazite, da ne izgubite oz. dovolite drugim uporabljati kartice SIM ali USIM. Samsung ni odgovoren za kakršnokoli škodo ali nevšečnosti, ki so posledica izgubljenih ali ukradenih kartic.

3 Vstavite baterijo tako, da so pozlačeni kontakti baterije pravilno poravnani s kontakti naprave.

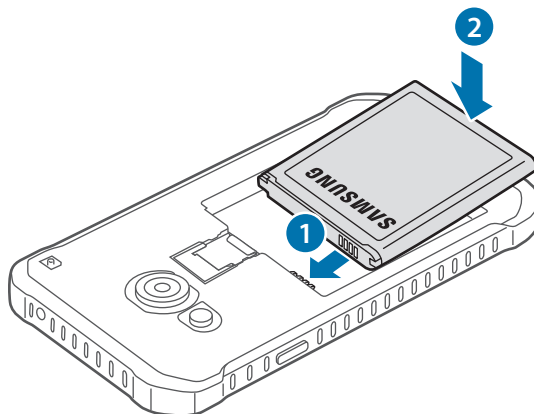

## 4 Ponovno namestite zadnji pokrov.

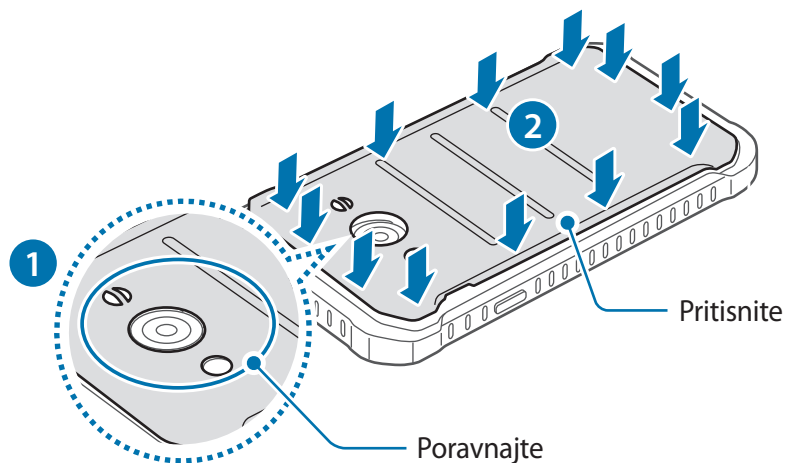

- Zagotovite, da je zadnji pokrov tesno zatesnjen.
- Z napravo uporabljajte samo zadnje pokrove in dodatke, ki jih je odobril Samsung.

## Odstranjevanje kartice SIM ali USIM in baterije

1 Odstranite zadnji pokrov.

2 Izvlecite baterijo.

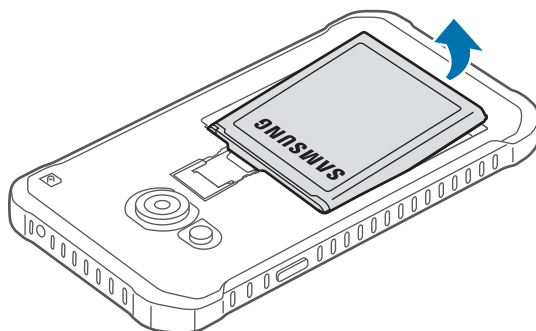

### 3 Izvlecite kartico SIM ali USIM.

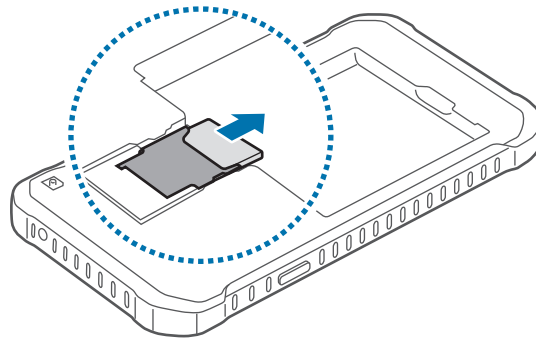

## Polnjenje baterije

Pred prvo uporabo uporabite napajalnik in napolnite baterijo. Za polnjenje baterije lahko prav tako uporabite računalnik, če ju priključite prek USB kabla.



Uporabljajte samo napajalnike, baterije in kable, odobrene s strani podjetja Samsung. Neodobreni napajalniki ali kablji lahko povzročijo, da baterija eksplodira oz. poškoduje napravo.



- Ko je baterija skoraj prazna, je ikona baterije prikazana kot prazna.
- Če se baterija povsem izprazni, naprave ni možno vključiti takoj po priključitvi napajalnika. Pustite prazno baterijo, da se polni nekaj minut, preden poskušate vklopiti napravo.
- Če hkrati uporabljate več aplikacij, omrežnih aplikacij ali aplikacij, ki zahtevajo povezavo z drugo napravo, boste hitro spraznili baterijo. Za preprečitev izgube povezave z omrežjem ali izklopa med prenosom podatkov te aplikacije vedno uporabljajte samo pri povsem polni bateriji.

USB kabel priključite na USB napajalnik, konec USB kabla pa priključite v večnamenski vhod.

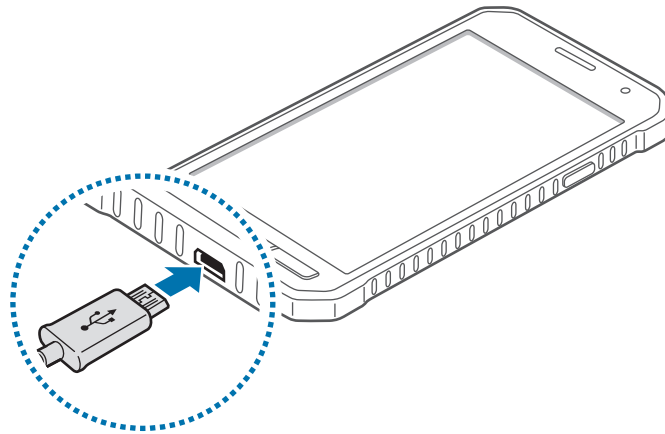

Nepravilna priključitev napajalnika lahko povzroči resne poškodbe naprave. Garancija ne krije škode, ki nastane zaradi napačne uporabe.



- Med polnjenjem lahko uporabljate napravo, toda morda bo v tem primeru trajalo dlje, da se baterija napolni.
- Če je naprava med polnjenjem priklopljena na nestabilno napajanje, zaslon na dotik morda ne bo deloval. V tem primeru izklopite napajalnik iz naprave.
- Med polnjenjem se naprava lahko segreje. To je običajno in ne vpliva na življenjsko dobo ali delovanje naprave. Če se baterija segreje nad običajno temperaturo, lahko napajalnik preneha s polnjenjem.
- Če se vaša naprava ne polni pravilno, jo skupaj s napajalnikom prinesite v Samsungov servisni center.

Ko je baterija v celoti napolnjena, odklopite napravo z napajalnika. Najprej odklopite napajalnik z naprave in nato še iz električne vtičnice.



Ne odstranite baterije preden ne odklopite napajalnika. S tem lahko poškodujete napravo.



Če želite privarčevati z energijo, odklopite napajalnik, ko ta ni v uporabi. Napajalnik nima stikala za vklop/izklop, zato ga morate izklopiti iz električne vtičnice, ko ta ni v uporabi, da s tem varčujete z električno energijo. Napajalnik mora ostati v bližini električne vtičnice in med polnjenjem biti enostavno dosegljiv.

## Zmanjševanje porabe energije

Naprava ponuja možnosti, ki zmanjšajo porabo energije. S prilagoditvijo teh možnosti in izključitvijo funkcij v ozadju lahko napravo med polnjenji uporabljate dlje:

- Ko naprave ne uporabljate, preklopite na način mirovanja s pritiskom tipke za vklop/izklop.
- Z uporabo upravitelja opravil zaprite nepotrebne aplikacije.
- Izključite funkcijo Bluetooth.
- Izključite funkcijo Wi-Fi.
- Izključite samodejno sinhronizacijo aplikacij.
- Zmanjšajte čas osvetlitve zaslona.
- Zmanjšajte osvetlitev zaslona.

## Uporaba pomnilniške kartice

### Nameščanje pomnilniške kartice

Vaša naprava je združljiva s pomnilniškimi karticami z največjo kapaciteto do 128 GB. Odvisno od proizvajalca in tipa pomnilniške kartice, morda nekatere pomnilniške kartice niso združljive z vašo napravo.



- Nekaterne pomnilniške kartice morda niso v celoti združljive z vašo napravo. Uporaba nezdružljive pomnilniške kartice lahko poškoduje napravo ali pomnilniško kartico in podatke, shranjene na kartici.
- Bodite pozorni, da pri vstavljanju pravilno obrnete pomnilniško kartico.



- Naprava podpira le strukturo datotek FAT in exFAT za pomnilniške kartice. Če vstavite pomnilniško kartico, formatirano z drugo strukturo datotek, vas naprava vpraša, ali želite ponovno formatirati pomnilniško kartico.
- Pogosto zapisovanje in brisanje podatkov skrajša življenjsko dobo pomnilniških kartic.
- Ko vstavite pomnilniško kartico v vašo napravo, se bo meni datotek na pomnilniški kartici prikazal v mapi **Moje datoteke** → **Kartica SD**.

- 1 Odstranite zadnji pokrov.
- 2 Pomnilniško kartico vstavite tako, da bodo pozlačeni kontakti obrnjeni navzdol.

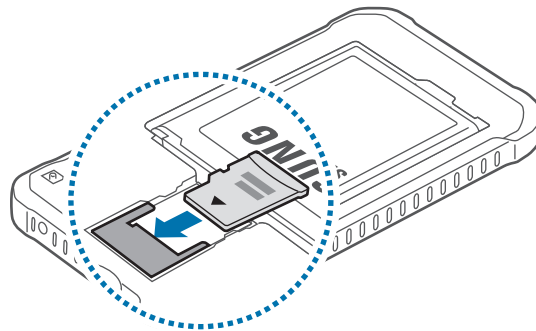

- 3 Ponovno namestite zadnji pokrov.

## Odstranjevanje pomnilniške kartice

Če želite varno odstraniti pomnilniško kartico, jo najprej sprostite. Na domačem zaslonu pritisnite  → **Nastavitve** → **Shramba** → **Sprosti kartico SD**.

- 1 Odstranite zadnji pokrov.
- 2 Izvlecite pomnilniško kartico.
- 3 Ponovno namestite zadnji pokrov.



Ne odstranite pomnilniške kartice med tem, ko naprava prenaša ali bere podatke. S tem lahko povzročite izgubo podatkov, podatke poškodujete oz. lahko poškodujete pomnilniško kartico ali napravo. Samsung ni odgovoren za izgubo, ki je posledica zlorabe poškodovanih pomnilniških kartic, vključno z izgubo podatkov.



## Formatiranje pomnilniške kartice

Pomnilniška kartica, ki jo formatirate v računalniku, morda ne bo združljiva z napravo. Pomnilniško kartico formatirajte na napravi.

Na domačem zaslonu pritisnite  → **Nastavitve** → **Shramba** → **Formatiraj kartico SD** → **Formatiraj kartico SD** → **Izbriši vse**.



Pred formatiranjem pomnilniške kartice izdelajte varnostne kopije vseh pomembnih podatkov, shranjenih v napravi. Garancija proizvajalca ne krije izgube podatkov, do katere pride zaradi uporabnikovih dejanj.

## Pritrditev ročnega pasa

- 1 Odstranite zadnji pokrov.
- 2 Potisnite ročni pasek skozi režo in ga obesite na nastavek.

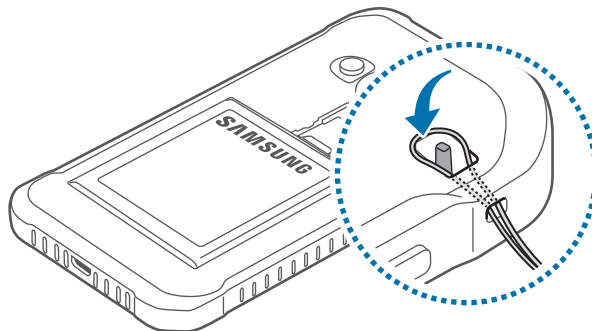

- 3 Ponovno namestite zadnji pokrov.

## Vklop ali izklop naprave

Za nekaj sekund pritisnite in zadržite tipko za vklop/izklop, da vklopite napravo.

Ob prvem vklopu naprave ali po ponastavitvi podatkov sledite navodilom na zaslonu za nastavitve vaše naprave.

Če želite izklopiti napravo, pritisnite in zadržite tipko za vklop/izklop ter nato pritisnite **Izklop**.



Kadar ste na območjih, kjer je uporaba brezžičnih naprav prepovedana (npr. na letalih, v bolnišnicah), upoštevajte vsa objavljena opozorila in navodila uradnega osebja.

## Zaklep in odklep zaslona

Pritisk tipke za vklop/izklop izklopi zaslon in ga zaklene. Prav tako se zaslon izklopi in samodejno zaklene, če napravo ne uporabljate določen čas.

Če želite odkleniti zaslon, pritisnite tipko za vklop/izklop ali tipko Domov.

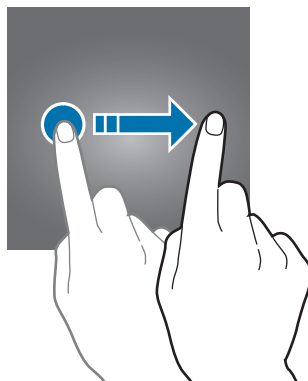

Kodo za odklepanje, ki se uporablja za odklepanje zaslona, lahko spremenite. Za več informacij glejte [Sprememba metode za zaklep zaslona](#).

# Osnove

## Uporaba zaslona na dotik



- Ne dovolite, da zaslon na dotik pride v stik z drugimi električnimi napravami. Elektrostatične razelektritve lahko povzročijo, da bo zaslon na dotik deloval nepravilno.
- Za preprečitev poškodb zaslona na dotik nanj ne pritiskajte z ostrimi predmeti oz. ne uporabljajte prekomerne sile pri pritiskanju s prsti.



- Naprava morda ne bo prepoznala dotikov na robovih zaslona, ki so izven območja za vnos z dotikom.
- Če pustite zaslon na dotik prižgan dlje časa, lahko s tem povzročite sledi (vtis v zaslon) ali zameglitev. Ko naprave ne uporabljate, izklopite zaslon na dotik.
- Pri uporabi zaslona na dotik je priporočljivo, da uporabljate prste.

## Pritiskanje

S prstom pritisnite, ko želite odpreti aplikacijo ali izbrati predmet iz menija, ko želite pritisniti tipko na zaslonu ali vnesti znak s pomočjo tipkovnice na zaslonu.

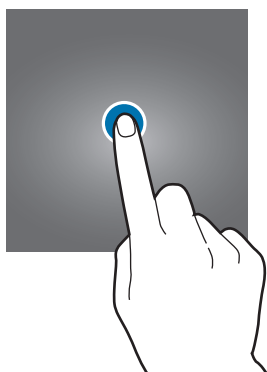

## Pritiskanje in držanje

Za dostop do možnosti, ki so na razpolago, pritisnite in držite element ali zaslon več kot 2 sekundi.



## Vlečenje

Za premik elementa, le-tega pritisnite in pridržite, ter ga povlecite na želen položaj.

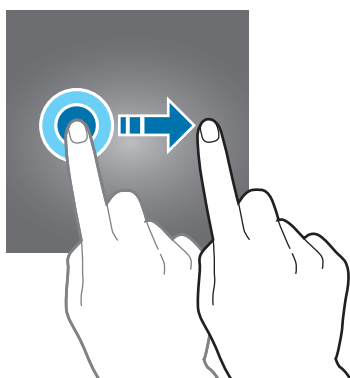

## Dvojni dotik

Dvakrat pritisnite na spletno stran ali sliko, da jo povečate. Za vrnitev v prvotno stanje ponovno dvakrat pritisnite.

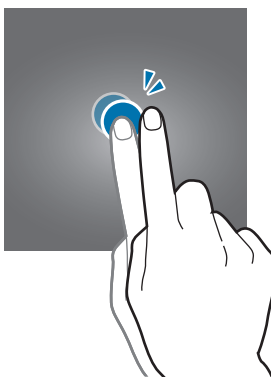

## Dršenje

Za ogled drugih plošč podrsajte v levo ali desno po domačem zaslonu ali zaslonu aplikacij. Za premik po seznamu elementov, kot so stiki ali spletne strani, podrsajte navzgor ali navzdol.

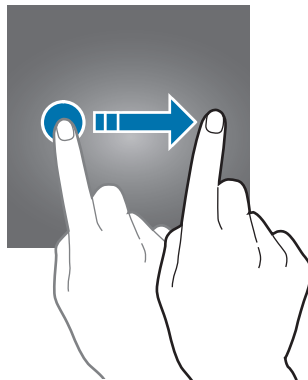

## Primikanje in razmikanje prstov

Na spletni strani, zemljevidu ali sliki dva prsta povlecite narazen, da podobo v določenem delu povečate. Prste povlecite skupaj, da sliko ponovno zmanjšate.

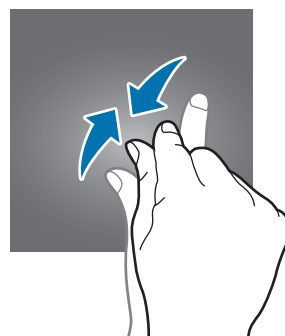
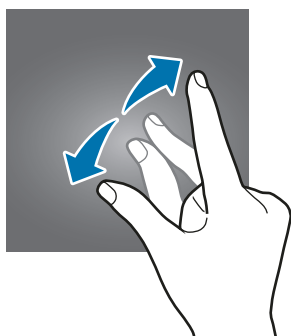

# Postavitev domačega zaslona

## Domači zaslon

Domači zaslon je začetna točka za dostop do vseh funkcij naprave. Prikazuje pripomočke, bližnjice do aplikacij in več. Pripomočki so kratke aplikacije, ki sprožijo določene funkcije aplikacij, da bi na domačem zaslonu dobili informacije in priročen dostop z njega.

Če si želite ogledati druge plošče, izvedite pomik levo ali desno ali pritisnite enega od indikatorjev zaslona na dnu zaslona. Za prilagoditev domačega zaslona glejte [Upravljanje domačega zaslona](#).

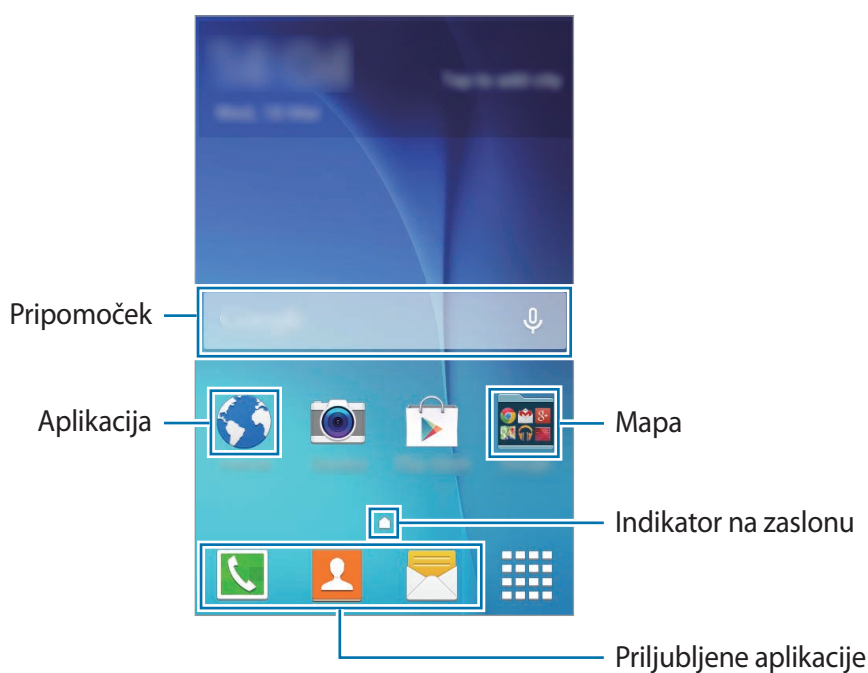

## Možnosti domačega zaslona

Na domačem zaslonu pritisnite in zadržite prazno območje oz. uščipnete prsta skupaj za dostop do razpoložljivih možnosti.

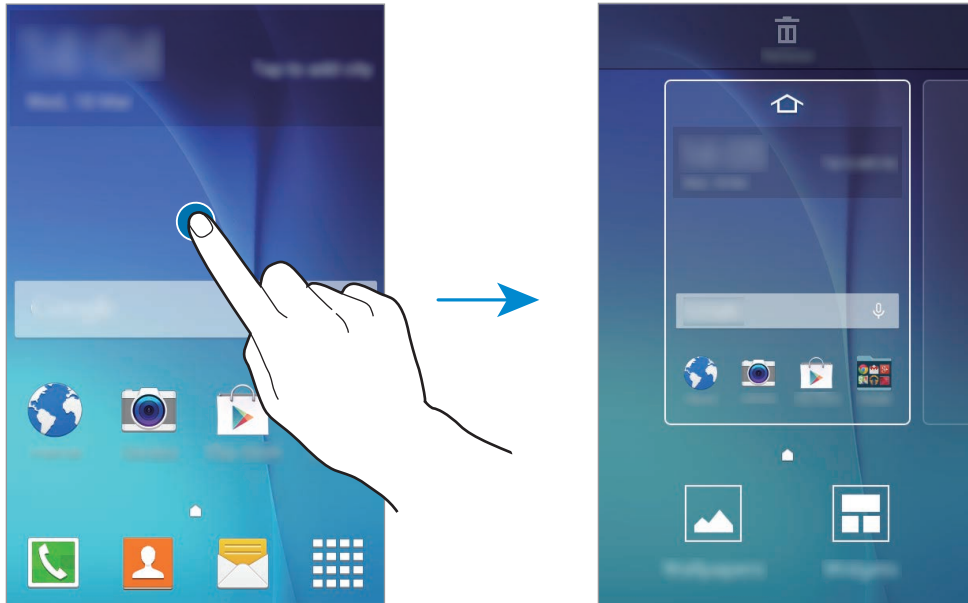

## Zaslon aplikacij

Zaslon aplikacij prikazuje ikone za vse aplikacije, vključujoč novo nameščene aplikacije.

Na domačem zaslonu pritisnite  da odprete zaslon aplikacij. Če si želite ogledati druge plošče, izvedite pomik levo ali desno ali izberite indikator zaslona na dnu zaslona. Za prilagoditev zaslona aplikacij glejte [Upravljanje zaslona aplikacij](#).

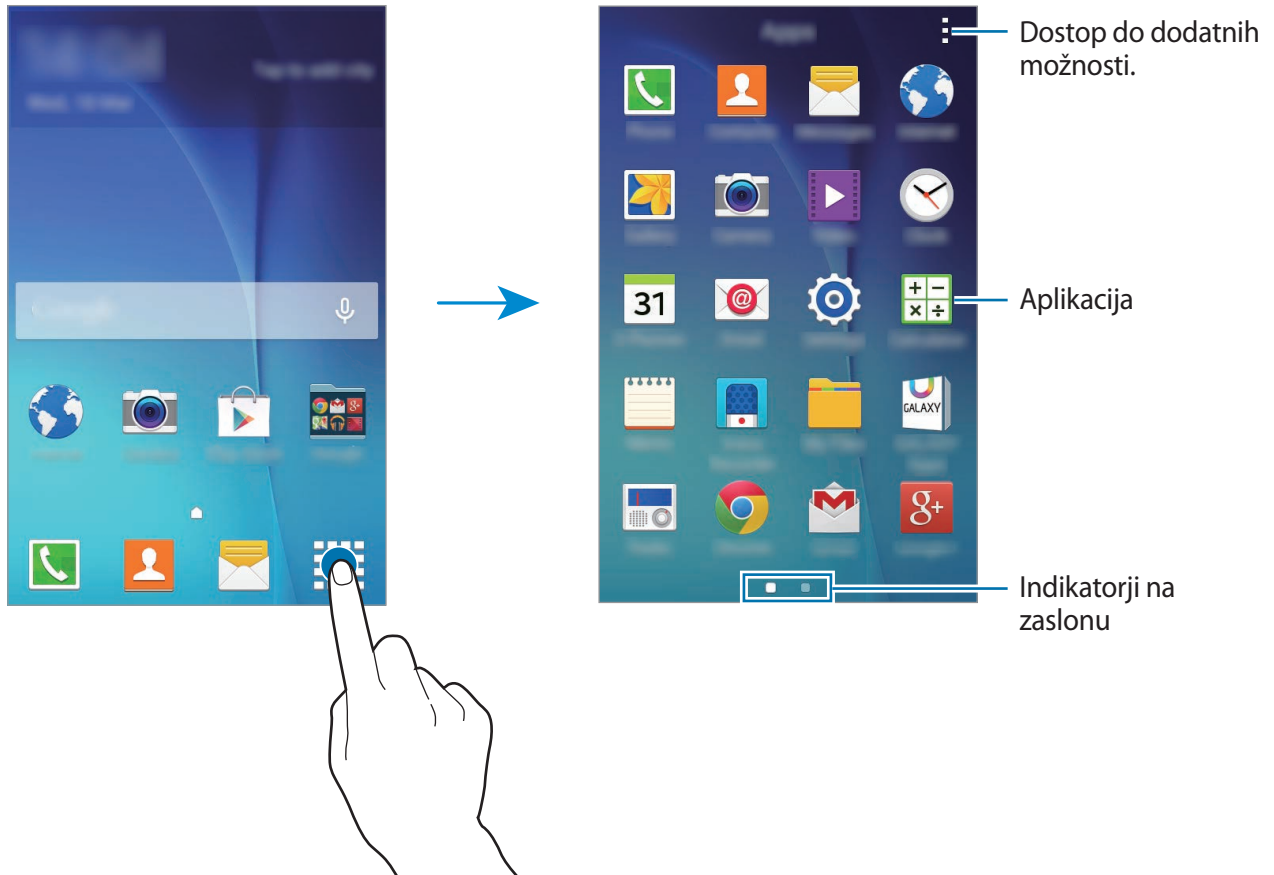



## Indikatorske ikone

Indikatorske ikone so prikazane v vrstici stanja na vrhu zaslona. Spodaj navedene ikone so najpogostejše.



Vrstica stanja se ne pojavi na vrhu zaslona v nekaterih aplikacijah. Za prikaz vrstice stanja povlecite od vrha proti dnu zaslona.

Ikona	Pomen
	Ni signala
	Moč signala
	Gostovanje (zunaj običajnega območja storitev)
	Povezava z omrežjem GPRS
	Povezava z omrežjem EDGE
	Povezava z omrežjem UMTS
	Povezava z omrežjem HSDPA
	Povezava z omrežjem HSPA+
	Povezava z omrežjem LTE
	Povezava z omrežjem Wi-Fi
	Funkcija Bluetooth je aktivirana
	GPS je vključen
	Klic je vzpostavljen
	Neodgovorjeni klic
	Povezava z računalnikom
	Ni vstavljen kartice SIM ali USIM
	Novo besedilno ali večpredstavnostno sporočilo
	Opozorilo je vključeno
	Nemi način je vključen
	Način vibriranja je vključen
	Način letenja je vključen
	Prišlo je do napake oz. ravnajte previdno
	Stanje baterije

# Obvestilna plošča

## Uporaba obvestilne plošče

Ko prejmete obvestilo, kot so sporočila o zamujenih klicih, se v vrstici stanja prikažejo indikatorske ikone. Za več informacij o ikonah odprite obvestilno ploščo in si oglejte podrobnosti.

Če želite odpreti obvestilno ploščo, povlecite vrstico stanja navzdol. Če želite obvestilno ploščo zapreti, povlecite vrstico stanja z dna zaslona navzgor.

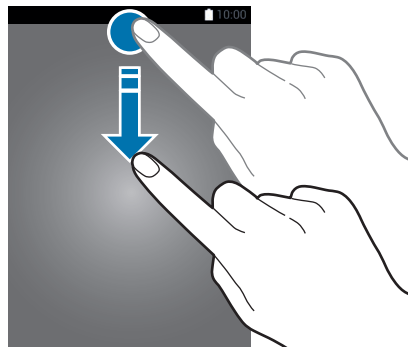

Na obvestilni plošči lahko uporabljate naslednje funkcije.

Vključite ali izključite možnosti.  
Pritisnite in zadržite tipko za ogled  
podrobnih nastavitev.

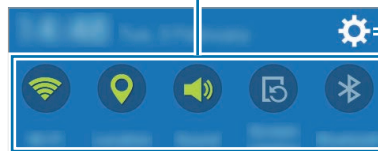

Zaženite **Nastavitve**.

Prilagoditev svetlosti.

Zvišajte svetlost za boljšo  
vidljivost pri svetlih pogojih.

Pritisnite obvestilo in izvršite  
različna dejanja.

Počistite vsa obvestila.

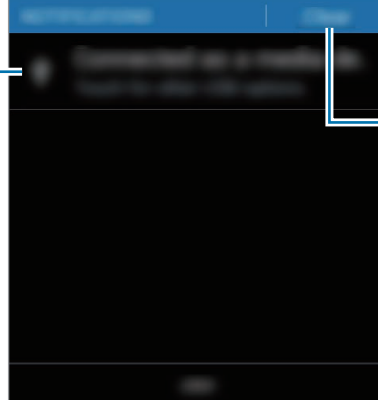

## Razvrstitev tipk za hitro nastavitvev

Da prerazporedite tipke za hitro nastavitvev na obvestilni plošči, odprite zaslon aplikacij in pritisnite **Nastavitve** → **Zaslon** → **Obvestilna plošča**. Pritisnite in pridržite element ter nato povlecite element na drugo lokacijo.

## Uporaba tipk za hitre nastavitve

Na obvestilni plošči lahko vključite ali izključite nekatere funkcije. Pritisnite naslednje možnosti, da jih vključite ali izključite. S pritiskom in držanjem tipke si lahko ogledate bolj podrobne nastavitve.

- **Wi-Fi:** za več informacij glejte [Wi-Fi](#).
- **Lokacija:** za več informacij glejte [Lokacija](#).
- **Zvok / Vibriranje / Utišaj:** izberite zvočni način.
- **Vrtenje zaslona:** omogočite ali preprečite zasuk vmesnika, ko zavrtite napravo.



Nekatere aplikacije ne omogočajo vrtenja zaslona.

- **Bluetooth:** za več informacij glejte [Bluetooth](#).
- **Mobilni podatki:** za več informacij glejte [Poraba podatkov](#) ali [Mobilna omrežja](#).
- **Izr. var. z ener.:** za več informacij glejte [Način izrednega varčevanja z energijo](#).
- **Mobile hotspot:** za več informacij glejte [Privezovanje in dostopna točka Mobile hotspot](#).
- **NFC:** za več informacij glejte [NFC](#).
- **Sinhron.:** ko vključite to funkcijo, naprava samodejno sinhronizira aplikacije, kot sta koledar ali e-pošta.
- **Način letenja:** za več informacij glejte [Način letenja](#).
- **Občutlj. na dotik:** za več informacij glejte [Povečanje občutljivosti zaslona na dotik](#).

## Odpiranje aplikacij

Na domačem zaslonu ali zaslonu aplikacij izberite ikono z aplikacijo, da jo odprete.

Če želite odpreti seznam nedavno uporabljenih aplikacij, pritisnite tipko za nedavna dejanja in izberite ikono aplikacije, da jo odprete.

## Zapiranje aplikacije

Pritisnite tipko za nedavna dejanja in povlecite ikono aplikacije v levo ali desno, da jo zaprete. Da zaprete vse zagnane aplikacije, pritisnite tipko za nedavna dejanja in pritisnite .

## Namestitev ali odstranitev aplikacij

### Samsung GALAXY Apps

To aplikacijo uporabite za nakup in prenos aplikacij.

Pritisnite **GALAXY Apps** na zaslonu aplikacij.



Ta aplikacija v nekaterih regijah in pri nekaterih operaterjih morda ni na voljo.

### Nameščanje aplikacij

Iščite aplikacije po kategoriji ali pritisnite  za iskanje po ključni besedi.

Izberite aplikacijo, če si želite ogledati njene podatke. Za prenos brezplačnih aplikacij pritisnite **Namesti**. Za nakup in prenos plačljivih aplikacij pritisnite tipko, na kateri je prikazana cena aplikacije.



Za spremembo nastavitve samodejne posodobitve pritisnite  → **Nastavitve** → **Samodejna posodobitev aplikacij**, nato pa izberite eno od možnosti.

## Trgovina Play

To aplikacijo uporabite za nakup in prenos aplikacij.

Pritisnite **Trgovina Play** na zaslonu aplikacij.

### Nameščanje aplikacij

Iščite aplikacije po kategoriji ali pritisnite  za iskanje po ključni besedi.



Izberite aplikacijo, če si želite ogledati njene podatke. Za prenos brezplačnih aplikacij pritisnite **NAMESTI**. Za nakup in prenos plačljivih aplikacij pritisnite ceno in upoštevajte navodila na zaslonu.





Če želite spremeniti nastavitve za samodejno posodobitev, pritisnite  → **NASTAVITVE** → **Samodejno posodabljanje aplikacij**, ter nato izberite možnost.

## Upravljanje aplikacij

### Odstranitev ali onemogočenje aplikacij

Če želite onemogočiti privzete aplikacije, odprite zaslon aplikacij, pritisnite  → **Odstranitev/onemogočanje aplikacij**. Na aplikacijah, ki jih lahko onemogočite, se prikaže ikona . Izberite aplikacijo in pritisnite **V redu**.

Za odstranitev prenesenih aplikacij, odprite zaslon aplikacij in pritisnite  → **Preneseni programi** →  → **Odstrani**. Prav tako lahko na zaslonu aplikacij pritisnete **Nastavitve** → **Upravitelj aplikacij**, izberite aplikacije in nato pritisnite **Odstrani**.

### Omogočanje aplikacij

Na zaslonu aplikacij pritisnite  → **Pokaži onemogočene aplikacije**, izberite aplikacije in nato pritisnite **Končano**. Prav tako lahko na zaslonu aplikacij pritisnete **Nastavitve** → **Upravitelj aplikacij**, se pomaknete do **ONEMOGOČENO**, izberete aplikacijo in nato pritisnite **Omogoči**.



- Skrivanje aplikacij: aplikacije skrijte samo na zaslonu aplikacij. Skrite aplikacije lahko uporabljate še naprej.
- Onemogočenje aplikacij: onemogočite izbrane privzete aplikacije, ki jih ni mogoče odstraniti z naprave. Onemogočenih aplikacij ne morete uporabiti.
- Odstranitev aplikacij: odstranite prenesene aplikacije.

## Vnos besedila

### Postavitev tipkovnice

Če želite vnesti besedilo za sporočila, ustvarjanje beležk in več, se samodejno pojavi tipkovnica.



Vnos besedila ni podprt v nekaterih jezikih. Če želite vnašati besedilo, morate nastaviti jezik vnosa na enega od podprtih jezikov pisanja.

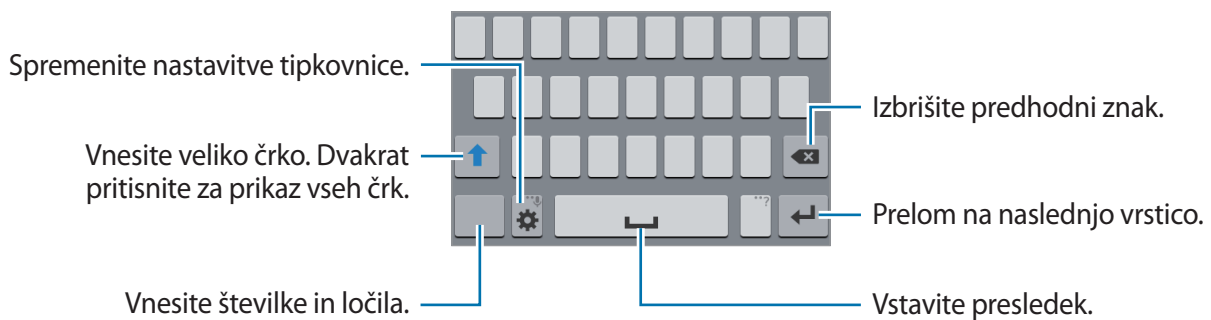

### Sprememba jezika vnosa

Pritisnite  → **Izberite jezike vnosa** ter nato izberite jezike za uporabo. Če želite izbrati dva ali več jezikov, lahko med jezika vnosa preklopite s premikanjem tipke za presledek levo ali desno.



### Spreminjanje postavitve tipkovnice

Pritisnite , izberite jezik pod **JEZIKI VNOSA**, ter nato izberite postavitev tipkovnice, ki jo želite uporabiti.





Na **Tipkovnica 3x4** ima tipka tri ali štiri znake. Za vnos znaka pritiskajte ustrezno tipko dokler se ne prikaže zelen znak.

## Uporaba dodatnih funkcij tipkovnice

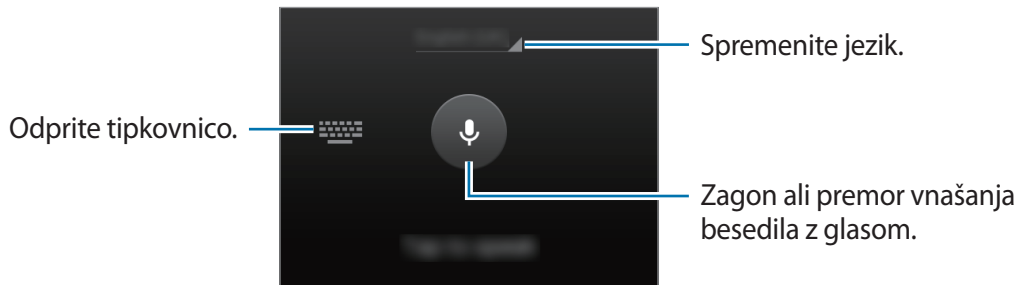

Pritisnite in zadržite  za uporabo različnih funkcij. Namesto , se lahko prikažejo druge ikone, odvisno od zadnje uporabljene funkcije.

-  : vnesite besedilo s pomočjo glasu.



-  : spremenite nastavitve tipkovnice.
-  : vstavi emotikone.

## Kopiranje in lepljenje

- 1 Pritisnite in držite nad besedilom.
- 2 Povlecite  ali  za izbiro zelenega besedila ali pritisnite **Izberi vse**, da izberete vse besedilo.
- 3 Pritisnite **Kopiraj** ali **Izreži**. Izbrano besedilo je kopirano v odložišče.
- 4 Postavite kazalec, kjer je treba vstaviti besedilo in pritisnite  → **Prilepi**.

## Zajem zaslona

Zajemite posnetek zaslona med uporabo naprave.

Pritisnite in hkrati zadržite tipko za Domov in tipko za vklop/izklop. Slika je shranjena v **Galerija** → v mapo **Screenshots**. Ko zajamete posnetek zaslona, lahko sliko uredite in jo daste v skupno rabo z drugimi.



Med uporabo določenih aplikacij ni mogoče izvesti posnetka zaslona.

## Moje datoteke

Uporabite to aplikacijo za dostop do različnih datotek, ki so shranjene v napravi.

Pritisnite **Moje datoteke** na zaslonu aplikacij.



## Način izrednega varčevanja z energijo

Uporabite za način za podaljšanje moči baterije v napravi. V načinu izrednega varčevanja z energijo naprava stori naslednje:

- Omejite razpoložljive aplikacije samo na bistvene in izbrane aplikacije.
- Izključi mobilno podatkovno povezavo, ko je zaslon izklopljen.
- Izključi funkciji Wi-Fi in Bluetooth.

Na zaslonu aplikacij pritisnite **Nastavitve** → **Način izrednega varčevanja z energijo** in pritisnite drsnik **Način izrednega varčevanja z energijo**, da ga vključite.



Če želite dodati aplikacijo domačemu zaslonu, pritisnite  in izberite aplikacijo.

Za odstranitev aplikacije z domačega zaslona pritisnite  → **Odstrani**, izberite aplikacijo z  ter nato pritisnite **V redu**.

Če želite spremeniti nastavitve za izredno varčevanje z energijo, kot na primer omrežna povezljivost ali zvok, pritisnite  → **Nastavitve**.

Za izključitev načina izrednega varčevanja z energijo pritisnite  → **On. načinizr. varč. z energijo**.



Ocenjen maksimalni čas mirovanja prikazuje čas, ki je potreben, da se baterija sprazni, če ne uporabljate naprave. Čas mirovanja je lahko odvisen od nastavitve vaše naprave in pogojev delovanja.

## Povečanje občutljivosti zaslona na dotik

Uporabite to funkcijo za uporabo zaslona pri nošenju rokavic.

Na zaslonu aplikacij pritisnite **Nastavitve** → **Zaslon**, nato pa se dotaknite **Povečaj občutlj. dotika**.



- Za boljše prepoznavanje med dotikanjem zaslona uporabljajte usnjene rokavice. Drugi materiali morda ne bodo prepoznani.
- Za najboljše rezultate pri uporabi rokavic močneje pritisnite zaslon.

# Omrežna povezljivost

## Mobilni podatki

Napravo povežite z mobilnim omrežjem za uporabo spleta ali souporabo medijskih datotek z drugimi napravami. Glejte [Poraba podatkov](#) za dodatne možnosti.

Na zaslону aplikacij pritisnite **Nastavitve** → **Poraba podatkov**, nato pa se dotaknite **Mobilni podatki**.

## Wi-Fi

Napravo povežite z omrežjem Wi-Fi, da uporabljate splet ali delite medijske datoteke z drugimi napravami. Glejte [Wi-Fi](#) za dodatne možnosti.



Kadar ni v uporabi, izklopite Wi-Fi, da varčujete z baterijo.

- 1 Na zaslону aplikacij pritisnite **Nastavitve** → **Wi-Fi**, ter nato pritisnite drsnik **Wi-Fi**, da ga vključite.
- 2 Omrežje izberite s seznama omrežij Wi-Fi. Omrežja za katera je potrebno imeti geslo se pojavijo kot ikone s ključavnico.
- 3 Pritisnite **Poveži**.



Ko se naprava poveže z omrežjem Wi-Fi, ob ponovni povezavi naprave z omrežjem vnos gesla ni potreben.

Če želite preprečiti samodejno povezavo naprave z omrežjem, jo izberite s seznama omrežij in pritisnite **Pozabi**.

## Privezovanje in dostopna točka Mobile hotspot

### O uporabi telefona kot modema in mobilnih dostopnih točkah



Uporabite to funkcijo za skupno rabo mobilne podatkovne povezave naprave z računalniki in drugimi napravami, če internetna povezava ni na voljo. Povezave lahko vzpostavite prek Wi-Fi, USB ali Bluetooth.



Pri uporabi te funkcije vam lahko operater zaračuna dodatne stroške.

### Uporaba mobilne dostopne točke

Uporabite napravo kot mobilno dostopno točko za skupno rabo mobilne podatkovne povezave med napravo in drugimi napravami.

- 1 Na zaslону aplikacij pritisnite **Nastavitve** → **Privezovanje in dostopna točka Mobile hotspot** → **Mobile hotspot**.
- 2 Pritisnite drsnik **Mobile hotspot**, da ga vključite.
  - V vrstici stanja se prikaže ikona . Druge naprave lahko najdejo vašo napravo na seznamu omrežij Wi-Fi.
  - Za nastavev gesla za mobilno dostopno točko pritisnite  → **Konfiguracija dostopne točke** in izberite stopnjo varnosti. Nato vnesite geslo in pritisnite **Shrani**.
- 3 Na zaslону druge naprave poiščite in izberite vašo napravo s seznama omrežij Wi-Fi.
- 4 Na povezani napravi uporabite mobilno podatkovno povezavo za dostop do interneta.



## Uporaba telefona kot modema prek USB

Souporablajte mobilno podatkovno povezavo naprave z drugimi napravami prek USB kabla.

- 1 Na zaslону aplikacij pritisnite **Nastavitve** → **Privezovanje in dostopna točka Mobile hotspot**.
- 2 Svojo napravo priključite v računalnik prek kabla USB.
- 3 Obkljukajte **Uporaba telefona kot modema po USB-ju**.  
Ikona  se prikaže na vrstici stanja, ko povežete obe napravi.
- 4 Na računalniku uporabite mobilno podatkovno povezavo naprave.

## Uporaba telefona kot modema prek Bluetooth

Souporablajte mobilno podatkovno povezavo naprave z drugimi napravami prek Bluetooth. Zagotovite, da računalnik, s katerim boste povezali napravo, podpira funkcijo Bluetooth.

- 1 Seznanite napravo z drugo naprav prek Bluetooth. Za več informacij glejte [Seznanjanje z drugimi napravami Bluetooth](#).
- 2 Na zaslону aplikacij vaše naprave pritisnite **Nastavitve** → **Privezovanje in dostopna točka Mobile hotspot**.
- 3 Obkljukajte **Internet prek vmesnika Bluetooth**.
- 4 Na povezani napravi odprite zaslon nastavitv Bluetooth, pritisnite  → **Internetni dostop**.  
Ikona  se prikaže na vrstici stanja, ko povežete obe napravi.
- 5 Na povezani napravi uporabite mobilno podatkovno povezavo za dostop do interneta.



Metode povezave so lahko odvisne od povezanih naprav.

# Prilagoditev po meri

## Upravljanje domačega zaslona in zaslona aplikacij

### Upravljanje domačega zaslona

#### Dodajanje elementov

Pritisnite in zadržite aplikacijo na zaslonu aplikacij ter jo povlecite na domači zaslon.

Če želite dodati pripomočke, odprite domači zaslon, pritisnite in zadržite prazno območje, pritisnite **Pripomočki**, pritisnite in pridržite pripomoček ter ga povlecite na domači zaslon.

#### Premikanje in odstranitev elementa

Pritisnite in zadržite element na domačem zaslonu ter ga nato povlecite na drugo lokacijo.

Da element premaknete na drugo ploščo, ga povlecite na stran zaslona.

Pogosto uporabljane aplikacije lahko poleg tega premaknete v območje bližnjic na dnu domačega zaslona.

Če želite element odstraniti, ga pritisnite in zadržite. Nato ga povlecite v območje **Odstrani**, ki se pojavi na vrhu zaslona.

#### Ustvarjanje mape

- 1 Na domačem zaslonu pritisnite in zadržite aplikacijo in jo nato povlecite na **Ustvari mapo** na vrhu zaslona.
- 2 Vnesite ime mape.
- 3 Pritisnite **+**, izberite aplikacije, ki jih želite premakniti v mapo, nato pa pritisnite **Končano**.

## Upravljanje plošč

Na domačem zaslonu pritisnite in zadržite prazno območje za dodajanje, premikanje ali odstranitev plošče.

Če želite ploščo dodati, podrsnite v levo na zadnjo ploščo in nato pritisnite **+**.

Če želite ploščo premakniti, pritisnite in pridržite predogled zaslona, nato pa ga povlecite na novo lokacijo.

Če želite ploščo odstraniti, pritisnite in pridržite predogled plošče, nato pa ga povlecite v **Odstrani**, ki se nahaja na vrhu zaslona.

Če želite ploščo nastaviti kot domači zaslon, pritisnite .

## Upravljanje zaslona aplikacij

### Sprememba metode razvrščanja

Na zaslonu aplikacij pritisnite  → **Prikaži kot** in izberite metodo razvrščanja.

### Skrivanje aplikacij

Skrijte aplikacije, ki jih ne želite videti na zaslonu aplikacij.

Na zaslonu aplikacij pritisnite  → **Skrij aplikacije**, izberite aplikacije in nato pritisnite **Končano**.

Če želite prikazati skrite aplikacije, pritisnite  → **Pokaži skrite aplik.**, izberite aplikacije in nato pritisnite **Končano**.

### Premikanje elementov

Na zaslonu aplikacij pritisnite  → **Uredi**. Pritisnite ter pridržite predmet in ga povlecite na novo lokacijo.

Da element premaknete na drugo ploščo, ga povlecite na stran zaslona.

Če želite element premakniti na novo ploščo, jo povlecite na **Ustvari stran**, ki se pojavi na vrhu zaslona.



Ta funkcija v nekaterih regijah in pri nekaterih operaterjih morda ni na voljo.

# Nastavitev ozadja in melodij zvonjenja

## Postavitev ozadja

Sliko ali fotografijo, shranjeno na napravi, nastavite za ozadje na domačem zaslonu ali na zaklenjenem zaslonu.

- 1 Na domačem zaslonu pritisnite in zadržite prazno območje, ter nato pritisnite **Ozadja**. Prav tako lahko na zaslonu aplikacij pritisnite **Nastavitve** → **Zaslon** → **Ozadje**.
- 2 Izberite zaslon, na katerem želite spremeniti ali uporabiti ozadje.
- 3 Pomaknite se levo ali desno in izbirajte med slikami, ki so prikazane na dnu zaslona. Za izbiro fotografij posnetih s kamero naprave ali druge slike, pritisnite **Iz Galerije**.
- 4 Pritisnite **Nastavi sliko kot ozadje** ali **Končano**.

## Sprememba melodije zvonjenja

Spremenite melodije zvonjenja za dohodne klice in obvestila.

Na zaslonu aplikacij pritisnite **Nastavitve** → **Zvok**.

Da nastavite melodijo zvonjenja za dohodne klice, pritisnite **Zvonjenja**, izberite melodijo zvonjenja in nato pritisnite **Končano**. Če želite uporabiti zvok, ki je shranjen v napravi ali v vašem računu kot melodija zvonjenja, pritisnite **Dodaj**.

Da nastavite melodijo zvonjenja za obvestila, pritisnite **Obvestila**, izberite melodijo zvonjenja in nato pritisnite **Končano**.

## Sprememba metode za zaklep zaslona

Način zaklepanja zaslona lahko spremenite, da drugim preprečite dostop do svojih osebnih informacij.

Na zaslonu aplikacij pritisnite **Nastavitve** → **Zaklenjen zaslon** → **Zaklepanje zaslona**, nato pa izberite metodo zaklepanja zaslona. Naprava zahteva kodo za odklepanje, kadar jo želite odkleniti.



Če pozabite vašo kodo za odklepanje, odnesite napravo v servis center Samsung, kjer jo ponastavijo.

### Vzorec

Narišite vzorec tako, da povežete štiri ali več pik, nato narišite vzorec ponovno, da ga potrdite. Nastavite varnostno kopijo kode PIN za odklep zaslon v primeru, da pozabite vzorec.

### PIN

Koda PIN je sestavljena samo iz števil. Vnesite vsaj štiri številke, nato geslo ponovno vnesite, da ga potrdite.

### Geslo

Geslo je sestavljeno iz znakov in števil. Vnesite vsaj štiri znake in simbole, nato geslo ponovno vnesite, da ga potrdite.

## Prenos podatkov s prejšnje naprave

### Uporaba varnostnih kopij računov

Z uporabo računa Google lahko prenesete varnostno kopijo podatkov z vaše prejšnje naprave na novo napravo. Za več informacij glejte [Varnostno kopiranje in obnavljanje podatkov](#).



## Uporaba Samsung Smart Switch

Prek funkcije Smart Switch lahko prenesete podatke s prejšnje naprave na novo napravo. Obiščite [www.samsung.com/smartswitch](http://www.samsung.com/smartswitch) za več informacij.



Samsung Smart Switch ni podprt na nekaterih napravah oz. računalnikih.

## Uporaba Smart Switch Mobile

Uporabite to aplikacijo za prenos podatkov s prejšnje naprave na vašo novo napravo. Aplikacijo lahko prenesete s **GALAXY Apps** ali **Trgovina Play**.

- 1 Na vaši napravi pritisnite **Smart Switch**.
- 2 Na vaši napravi izberite možnost glede na vrsto vaše prejšnje naprave in sledite navodilom na zaslону.  
Če je prejšnja naprava iz vrst naprav Android, zagotovite, da je aplikacija Smart Switch Mobile nameščena na napravi. Za več informacij glejte pomoč.

## Uporaba Smart Switch z računalniki

Uporabite to funkcijo za uvoz varnostne kopije vaših podatkov (z mobilnih naprav izbranega proizvajalca) z računalnika na napravo. Aplikacijo lahko prenesete s [www.samsung.com/smartswitch](http://www.samsung.com/smartswitch).

- 1 Ustvarite varnostno kopijo podatkov s prejšnje mobilne naprave na računalnik. Za več informacij, se obrnite na proizvajalca naprave.
- 2 Na računalniku zaženite Smart Switch.
- 3 Vašo trenutno napravo priključite v računalnik s kablom USB.
- 4 Na računalniku kliknite proizvajalca prejšnje naprave in upoštevajte navodila na zaslону za prenos podatkov na svojo napravo.

## Uporaba programa Samsung Kies

Uvozite varnostno kopijo vaših podatkov z računalnika prek Samsung Kies, da obnovite podatke na vaši napravi. Prav tako lahko prek Samsung Kies ustvarite varnostno kopijo podatkov na računalniku. Za več informacij glejte [Povezovanje s programom Samsung Kies](#).

## Nastavitev računov

### Dodajanje računov

Nekatere aplikacije, ki se uporabljajo na vaši napravi, zahtevajo registriran račun. Ustvarite račune, da najbolje izkoristite delovanje naprave.

Na zaslonu aplikacij pritisnite **Nastavitve** → **Računi** → **Dodaj račun** in izberite storitev računa. Nato sledite navodilom na zaslonu, če želite končati nastavitev računa.

Za sinhronizacijo vsebine s svojimi računi izberite račun in obkljukajte elemente za sinhronizacijo.



### Odstranjevanje računov

Na zaslonu aplikacij pritisnite **Nastavitve** → **Računi**, izberite račun ter nato pritisnite **⋮** → **Odstr. račun**.

# Telefon

## Klicanje

Pritisnite **Telefon** na zaslonu aplikacij.

Pritisnite **Tipkovnica**, vnesite telefonsko številko, nato pa pritisnite  za glasovni klic ali pritisnite  za video klic. Kličete lahko tudi telefonske številke, ki so navedene v **Dnevniki**, **Priljubljene** in **Stiki**.

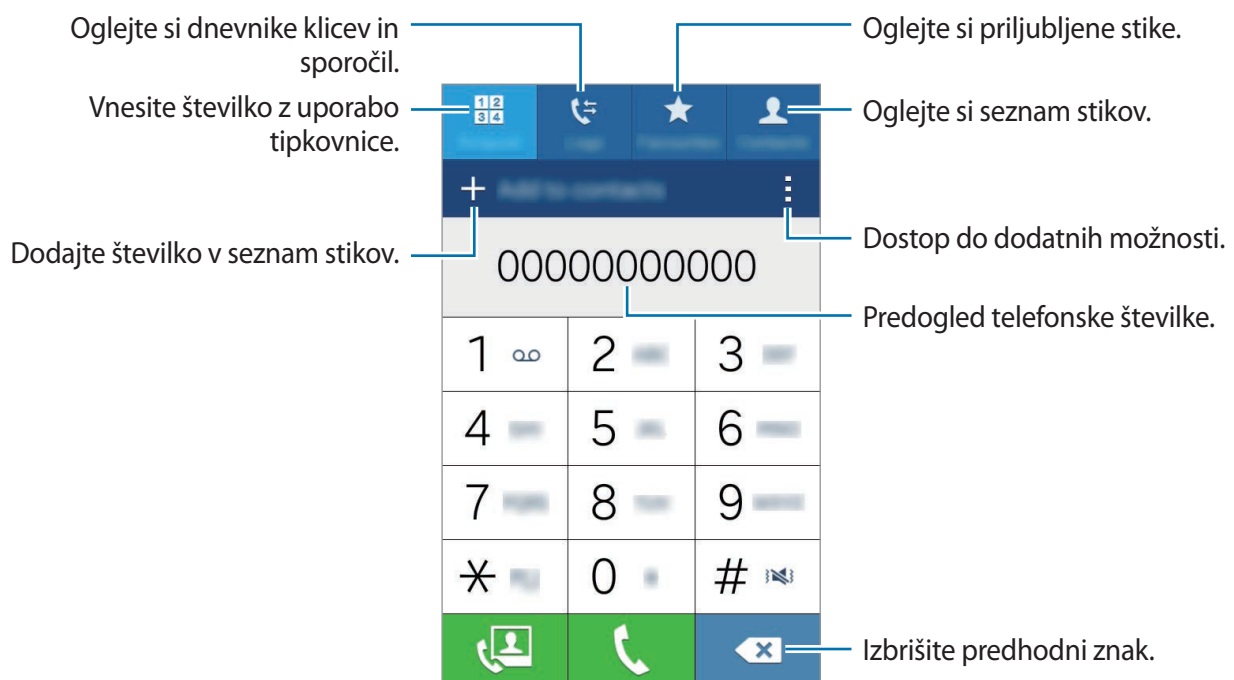

### Izvajanje klicev iz dnevnikov klicev ali seznamov stikov

Pritisnite **Dnevniki** ali **Stiki**, nato pa stik ali telefonsko številko povlecite na desno, da izvedete klic.

## Klici v tujino

Pritisnite **Tipkovnica**.

Pritisnite in zadržite **0** dokler se ne pojavi znak **+**. Vnesite klicno številko države, številko območja in telefonsko številko ter nato pritisnite .

Če želite blokirati izhodne mednarodne klice, pritisnite **:** → **Nastavitve** → **Klic** → **Dodatne nastavitve** → **Zapore klicev**. Nato izberite vrsto klica in obkljukajte **Mednarodni klici**.

## Prejeti klici

### Sprejemanje klica

Ob dohodnem klicu povlecite  izven velikega kroga.

### Zavrnitev klica

Ob dohodnem klicu povlecite  izven velikega kroga.

Če želite poslati sporočilo, ko zavrnete dohodni klic, povlecite drsnik za zavrnitev klica navzgor.

Če želite ustvariti različna sporočila ob zavrnitvi, odprite zaslon aplikacij in pritisnite **Telefon** → **:** → **Nastavitve** → **Klic** → **Zavrnitev klica** → **Nastavitev sporočil za zavrnitev klica** → **+**.

### Zgrešeni klici

Če imate zgrešen klic, se ikona  pojavi na vrstici stanja. Odprite obvestilno ploščo za ogled zgrešenih klicev. Prav tako lahko na zaslonu aplikacij pritisnete **Telefon** → **Dnevnik** za ogled zgrešenih klicev.

## Možnosti med klicem

### Med opravljanjem glasovnega klica

Na voljo so sledeče možnosti:

- **Dodaj klic:** pokličite drugi klic.
- **Številčnica:** odprite številčno tipkovnico.
- **Končaj klic:** končajte trenutni klic.
- **Zvočnik:** vključite ali izključite zvočnik. Med uporabo zvočnika govorite v mikrofona na vrhu naprave in držite napravo proč od ušes.
- **Utišaj:** izklopite mikrofona tako, da vas sogovornik ne sliši.
- **Bluetooth:** preklopite na Bluetooth slušalke, če so te povezane z napravo.

Pritisnite  za ogled več možnosti.

Ko zaženete aplikacije med klicem, se prikaže pojavno okno klicnega zaslona . Med uporabo aplikacij lahko nadaljujete z vašim telefonskim pogovorom.

Če želite premakniti pojavno okno, ga povlecite na drugo lokacijo.

Če želite izbrisati pojavno okno, ga pritisnite in pridržite ter pritisnite **V redu**.

Če se želite vrniti na zaslon klica, pritisnite pojavno okno.

### Med opravljanjem video klica

Pritisnite zaslon za uporabo naslednjih možnosti:

- **Preklopi:** preklopite med fotoaparatom na sprednji in zadnji strani.
- **Utišaj:** izklopite mikrofona tako, da vas sogovornik ne sliši.
- **Končaj klic:** končajte trenutni klic.

Pritisnite  za ogled več možnosti.

# Stiki

## Dodajanje stikov

### Premik stikov z drugih naprav

Stike lahko premikate z drugih naprav na vašo napravo. Za več informacij glejte [Prenos podatkov s prejšnje naprave](#).

### Ročno ustvarjanje stikov

1 Na zaslону aplikacij pritisnite **Stiki** → **Stiki**.

2 Pritisnite **+** in vnesite informacije o stiku.

-  : dodaj sliko.
- **+** / **-** : dodaj ali izbriši stik.

3 Pritisnite **Shrani**.

Da s številčnice na seznam stikov dodate telefonsko številko, pritisnite **Tipkovnica** vnesite številko in pritisnite **Dodaj v stike**.

### Uvoz in izvoz stikov

Uvozite stike s pomnilniških naprav na svojo napravo ali izvozite stike z druge naprave v storitve za shranjevanje.

Na zaslону aplikacij pritisnite **Stiki** → **Stiki**.

Pritisnite **⋮** → **Nastavitve** → **Stiki** → **Uvoz/izvoz** in nato izberite možnost za uvoz ali izvoz.

## Iskanje stikov

Na zaslonu aplikacij pritisnite **Stiki** → **Stiki**.

Uporabite eno izmed sledečih metod iskanja:

- Pomaknite se navzgor ali navzdol po seznamu stikov.
- Pritisnite na iskalno polje, ki se nahaja na vrhu seznama stikov in vnesite iskalne pogoje.

Ko je stik izbran, naredite eno izmed sledečega:

- ★ : dodajte k priljubljenim stikom.
- 📞 / 📺 : opravite glasovni ali video klic.
- ✉ : sestavite sporočilo.
- ✉@ : sestavite e-sporočilo.

## Dodajanje bližnjic za stike na domači zaslon

Dodajajte bližnjice stikom, s katerimi ste pogosto v stiku na domači zaslon.

- 1 Na zaslonu aplikacij pritisnite **Stiki** → **Stiki**.
- 2 Izberite stik.
- 3 Pritisnite **⋮** → **Dodajte bližnjico na domači zaslon**.

# Sporočila in elektronska pošta

## Sporočila

### Pošiljanje sporočil

Pošljite tekstovna sporočila (SMS) ali večpredstavnostna sporočila (MMS).



Za pošiljanje ali prejemanje sporočil v času gostovanja vam lahko operater zaračuna dodatne stroške.

- 1 Pritisnite **Sporočila** na zaslonu aplikacij.
- 2 Pritisnite .
- 3 Dodajte prejemnike in vnesite sporočilo.

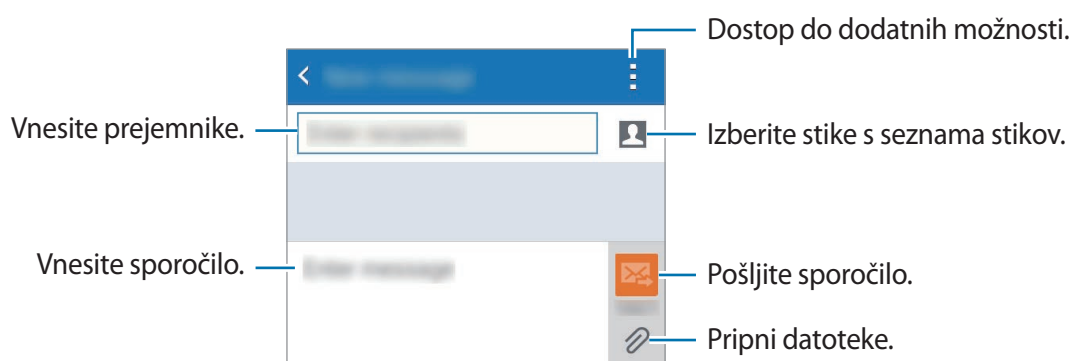

- 4 Pritisnite  za pošiljanje sporočila.



## Ogled prihajajočih sporočil

Prejeta sporočila so združena v niti sporočil po stiku. Izberite stik za ogled sporočil s strani te osebe.



Za pošiljanje ali prejemanje sporočil v času gostovanja vam lahko operater zaračuna dodatne stroške.

Med ogledom sporočila pritisnite  za ogled več možnosti.

## E-pošta



### Nastavitev E-poštnih računov

Pritisnite **E-pošta** na zaslonu aplikacij.

Nastavite e-poštni račun, ko prvič odprete **E-pošta**.

Vnesite e-poštni naslov in geslo. Pritisnite **Naprej** za zasebni e-poštni račun ali pritisnite **Ročna nastavitev** za e-poštni račun podjetja. Nato sledite navodilom na zaslonu, da zaključite z nastavitvami.

Da nastavite drug e-poštni račun, pritisnite  → **Uredi račune** → **+**.

Če imate več kot en elektronski račun, lahko enega nastavite za privzeti račun. Pritisnite  → **Uredi račune** →  → **Nastavi za privzeti račun**.

## Pošiljanje e-pošte

Pritisnite **E-pošta** na zaslону aplikacij.

Pritisnite  na dnu zaslona, da sestavite sporočilo.

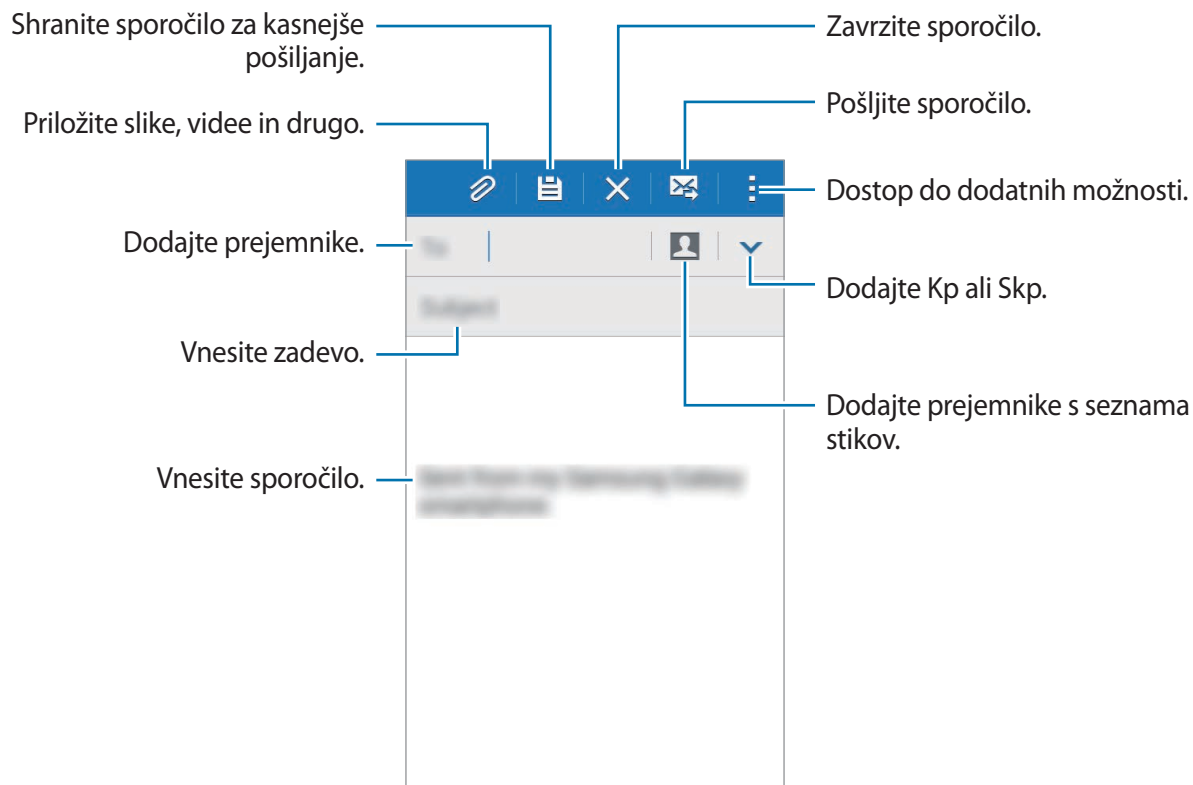

## Branje e-pošte

Pritisnite **E-pošta** na zaslonu aplikacij.

Pritisnite ☰, izberite e-poštni račun in prejmite priklicana nova sporočila. Za ročni priklic novih sporočil pritisnite ↻.

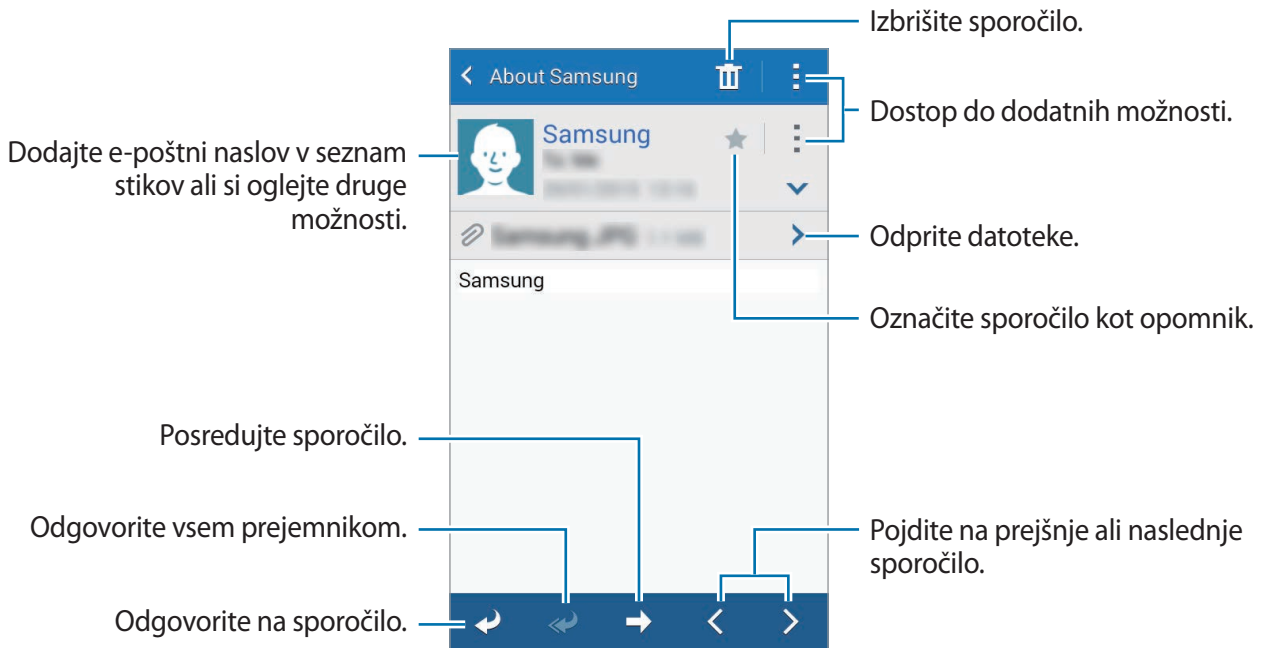

Pritisnite na sporočilo, ki ga želite prebrati.



# Fotoaparar

## Osnovno fotografiranje

### Fotografiranje ali snemanje videoposnetkov

- 1 Pritisnite **Fotoaparar** na zaslonu aplikacij.
- 2 Pritisnite na podobo na zaslonu, kjer želite, da kamera izostri sliko.
- 3 Pritisnite , da posnamete fotografijo ali pritisnite , da posnamete videoposnetek.
  - Za povečevanje dva prsta na zaslonu potegnite narazen, za pomanjševanje pa skupaj.
  - Da posnamete sliko, med tem ko snemate video posnetek, pritisnite .
  - Da izostrite sliko med snemanjem videa, pritisnite mesto, kjer želite, da se slika izostri.

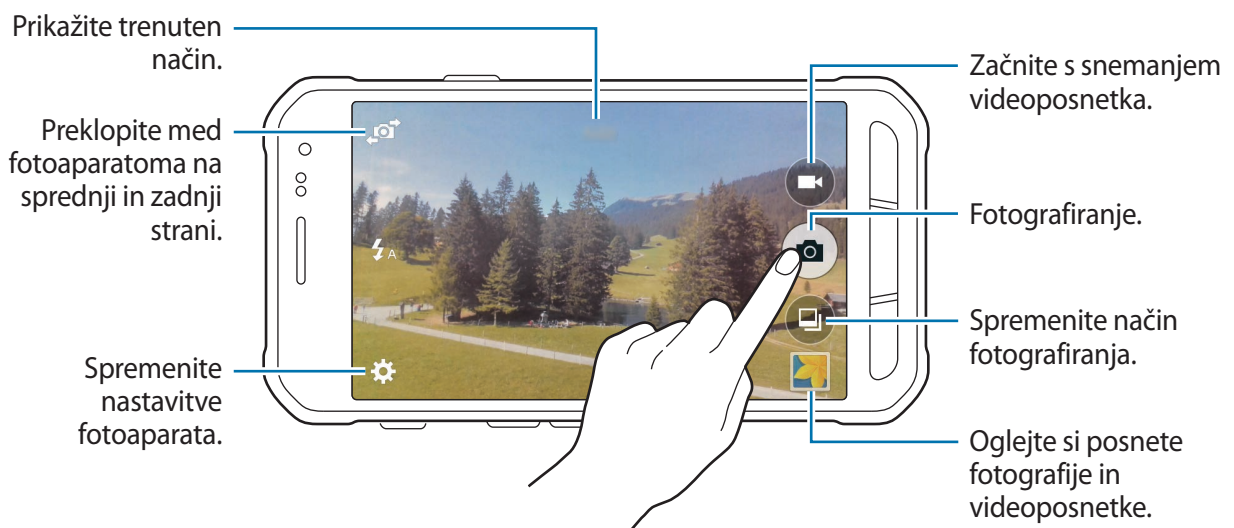

- Fotoaparar se samodejno izklopi, ko ga ne uporabljate.
- Preverite, ali je objektiv čist. V nasprotnem primeru naprava ne bo delovala pravilno v nekaterih načinih, ki potrebujejo visoko ločljivost.
- Objektiv kamere na sprednji strani je primeren za slikanje širokokotnih fotografij. Pri širokokotnih fotografijah lahko pride do manjšega popačenja, ki ne kažejo na težave z delovanjem naprave.

## Zagon fotoaparata na zaklenjenem zaslonu

Za hitro fotografiranje posebnih momentov aktivirajte **Fotoaparati** na zaklenjenem zaslonu.

Z zaklenjenega zaslona povlečete  ven iz velikega kroga. Če  ni prikazana, odprite zaslon aplikacij, pritisnite **Nastavitve** → **Zaklenjen zaslon** in nato obkljukajte **Bližnjice kamere**.



Ta funkcija v nekaterih regijah in pri nekaterih operaterjih morda ni na voljo.

## Bonton fotografiranja

- Ne fotografirajte ali snemajte videoposnetke ljudi brez njihovega dovoljenja.
- Ne fotografirajte ali snemajte videoposnetke, kjer je to z zakonom prepovedano.
- Ne fotografirajte ali snemajte videoposnetke na krajih, kjer bi lahko kršili zasebnost drugih ljudi.

## Načini fotografiranja

### Samodejno

Uporabite ta način, da omogočite fotoaparatu, da oceni okolico in ugotovi idealni način za fotografiranje.

Na zaslonu aplikacij pritisnite **Fotoaparati** →  → **Samodejno**.

### Lepotna izboljšava obraza

Uporabite ta način za fotografiranje osvetljenih obrazov in ustvarite nežnejše slike.

Na zaslonu aplikacij pritisnite **Fotoaparati** →  → **Lepotna izboljšava obraza**.

## Panorama

Uporabite ta način, da posnemite fotografijo, sestavljeno iz več fotografij, ki so združene skupaj. Naprava identificira fotografijo z  v Galerija.

Na zaslonu aplikacij pritisnite **Fotoaparati** →  → **Panorama**.



Za najboljši posnetek upoštevajte te nasvete:

- Fotoaparati počasi premikajte v eno smer.
- Zadržite sliko znotraj okvirja v iskalu fotoaparata.
- Ne fotografirajte nerazločnih ozadij, kot sta prazno nebo ali ravna stena.

## Najboljša fotografija

Uporabite ta način in posnemite niz fotografij in shranite najboljšo. Za ogled drugih fotografij iz serije se pomaknite levo ali desno. Naprava priporoča najboljšo fotografijo in jo identificira z .

Na zaslonu aplikacij pritisnite **Fotoaparati** →  → **Najboljša fotografija**.

## Zap. posnet.

S tem načinom posnemite niz fotografij premikajočih se motivov.

Na zaslonu aplikacij pritisnite **Fotoaparati** →  → **Zap. posnet.**

Pritisnite in zadržite  za neprekinjen posnetek več fotografij.

## Akva

Uporabite ta način za fotografiranje pod vodo.

Na zaslonu aplikacij pritisnite **Fotoaparati** →  → **Akva**.



Zaslon na dotik morda ne bo aktiven pod vodo. Uporabite tipko Xcover za fotografiranje pod vodo.



## Šport

S tem načinom posnemite fotografijo hitro premikajočih se motivov.

Na zaslonu aplikacij pritisnite **Fotoaparati** →  → **Šport**.







## Posnetek sebe

Uporabite ta naēin za avtoportret z uporabo fotoaparata na sprednji strani.

- 1 Na zaslonu aplikacij pritisnite **Fotoaparāt**.
- 2 Pritisnite  za uporabo fotoaparata na sprednji strani.
- 3 Pred zaslon postavite dlan ali pritisnite , da fotografirate samega sebe.

## Nastavitve kamere

Na zaslonu aplikacij pritisnite **Fotoaparāt** → . Vse moŹnosti niso na voljo v naēinu fotografiranja in naēinu snemanja.

-  : vkljuēite ali izkljuēite bliskavico.
-  : obrnite fotografijo, da ustvarite zrcalno sliko prvotne scene, pri fotografiranju s fotoaparatom na sprednji strani.
-  : to uporabite za časovno zakasnjene posnetke.
-  : izberite uēinek filtra, ki ga Źelite uporabiti med fotografiranjem ali snemanjem videoposnetkov.
-  /  : izberite stopnjo loēljivosti. ViŹje loēljivosti dajo fotografije viŹje kakovosti, vendar pa bodo te zasedle veē prostora v pomnilniku.

Za uporabo veē moŹnosti pritisnite .

- **Sebe z dlanjo**: nastavite napravo, da zazna vaŹo dlan, ki jo lahko nato uporabite za posnetke sebe.
- **Lepotna izboljŹava obraza**: nastavite napravo, da posnamete fotografijo z osvetljenimi obrazi za bolj neŹno sliko.
- **Naēin ostrenja**: izberite naēin ostrenja. **Sam.ostr.** nadzira kamero. **Makro** naēin se uporablja za snemanje predmetov od blizu.
- **Vrednost osvetlitve**: spremenite vrednost osvetlitve. To doloēa, koliko svetlobe bo prejel senzor fotoaparata. Za situacije z manjŹo svetlobo uporabite veējo vrednost osvetlitve.

- **ISO:** izberite vrednost ISO. To uravnava svetlobno občutljivost kamere. Merjenje je enakovredno filmski kameri. Nizke vrednosti so za motive, ki so na miru oz. dobro osvetljeni. Višje vrednosti so namenjene za motive v gibanju oz. so slabo osvetljeni.
  - **Ravnovesje beline:** izberite takšno ravnovesje beline, da bodo slike vsebovale bogat barvni obseg. Nastavitve so zasnovane glede na različne svetlobne situacije. Te nastavitve so podobne toplotnemu obsegu za izpostavljenost ravnovesja beline pri profesionalnih kamerah.
  - **Načini merjenja:** izberite način merjenja. To določa, kako bodo izračunane svetlobne vrednosti. **Sredinsko uravnoteženo** meri svetlobo ozadja v centru scene. **Točkovno** izmeri vrednost svetlobe na določeni lokaciji. **Matrika** poenoti celotno sceno.
  - **Pritisnite za slikanje:** pritisnite sliko na zaslonu predogleda za zajem fotografij.
  - **Velikost videa:** izberite ločljivost. Višje ločljivosti dajo video posnetke višje kakovosti, vendar pa bodo ti zasedli več prostora v pomnilniku.
  - **Način snemanja:** spremenite način snemanja.
  - **Lokacijske oznake:** nastavite napravo, da fotografiji doda lokacijsko oznako.
- Če želite izboljšati signale GPS, ne fotografirajte na lokacijah, kjer je signal lahko oviran, na primer med zgradbami ali na nizko ležečih območjih, ali v slabih vremenskih razmerah.
    - Ko daste v skupno rabo fotografijo z dodano lokacijsko oznako, boste s tem morda drugim razkrili podatke o lokaciji.
  - **Mesto shranjevanja:** izberite lokacijo za shranjevanje.
  - **Mrežne črte:** prikazani iskalnik pogleda vam pomaga pri kompoziciji, kadar izbirate motive.
  - **Tipka za glasnost:** nastavite napravo za uporabo tipke za glasnost kot nadzor sprožilca ali funkcije povečave.
  - **Ponastav. nastavitve:** ponastavite nastavitve fotoaparata.



Razpoložljive možnosti se lahko razlikujejo glede na izbrano vrsto načina.



# Galerija

## Ogled vsebine na napravi

Na zaslonu aplikacij pritisnite **Galerija** in izberite sliko ali video.

Video datoteke v predogledu prikazujejo ikono ▶ na sličici predogleda.

Če želite skriti ali prikazati menijsko vrstico in sličice za predogled, pritisnite zaslon.

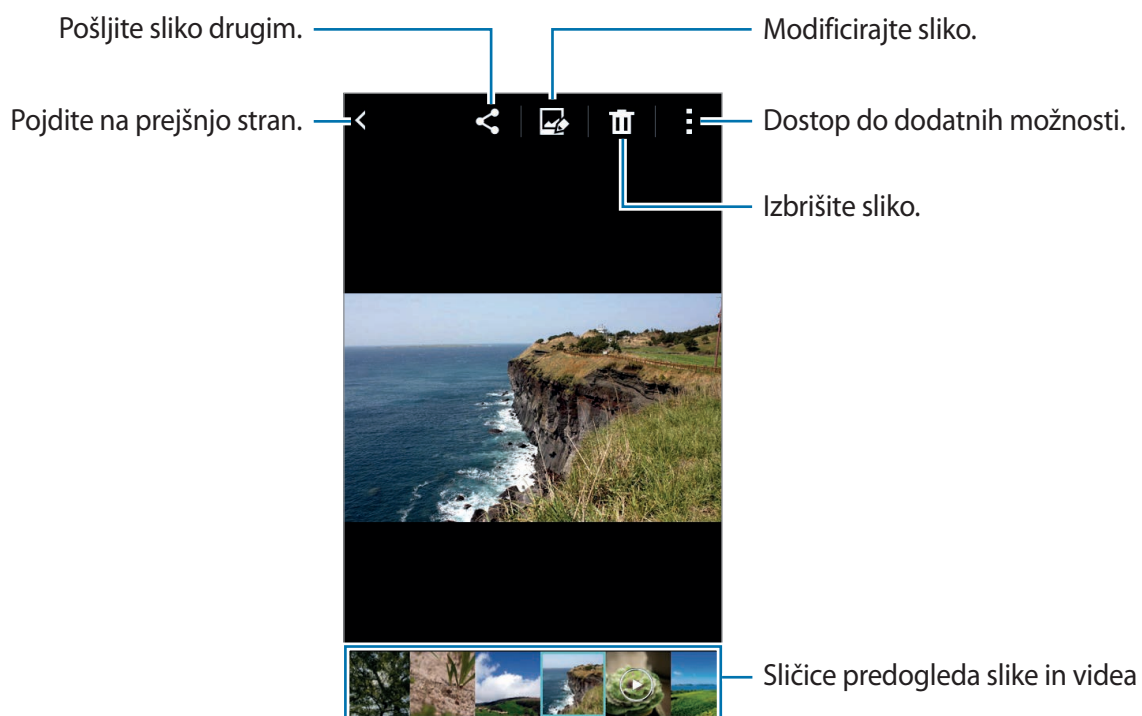

# Uporabne aplikacije in funkcije

## S Planner

### Ustvarjanje dogodkov ali opravil

- 1 Pritisnite **S Planner** na zaslonu aplikacij.
- 2 Pritisnite **+**. Prav tako lahko izberete datum brez dogodkov ali opravil in ponovno pritisnete datum.  
Če datum že vsebuje shranjene dogodke ali opravila, pritisnite datum in pritisnite **+**.
- 3 Izberite bodisi dogodek ali opravilo in vnesite podrobnosti.
  - **Dodaj dogodek:** nastavite začetni ali končni datum dogodka. Nastavite lahko opsijsko nastavitvev za ponovitev.
  - **Dodaj opravilo:** dodajte opravilo, ki ga želite opraviti na določen datum. Nastavite lahko opsijsko nastavitvev prednosti.

The image shows a screenshot of the S Planner application's event creation form. The form is white with a green header bar. It contains several input fields and buttons. Annotations with blue lines point to various parts of the form:

- Izberite element.** points to a dropdown menu at the top left.
- Izberite koledar za uporabo oz. sinhronizacijo.** points to a dropdown menu at the top right.
- Vnesite naslov.** points to a text input field for the event title.
- Vnesite lokacijo dogodka.** points to a text input field for the event location.
- Nastavite začetni in končni datum dogodka.** points to two date selection fields.
- Nastavite opomnik za dogodek.** points to a green plus sign icon.
- Dodajte več podrobnosti.** points to a text input field for additional details.

- 4 Pritisnite **Shrani**, da shranite dogodek ali opravilo.

## Sinhronizacija dogodkov in opravil z vašim računom

Pritisnite **S Planner** na zaslonu aplikacij.

Za sinhronizacijo dogodkov in opravil z vašim računom pritisnite **☰** → **Sinhroniziraj**.

Za dodajanje računov za sinhronizacijo pritisnite **☰** → **Koledarji** → **Dodaj račun**. Nato izberite račun za sinhronizacijo in se vpišite. Ko je račun dodan, se zraven imena računa prikaže zeleni krogec.

Za spremembo možnosti za sinhronizacijo računa, odprite zaslon aplikacij, pritisnite **Nastavitve** → **Računi** ter nato izberite storitev računa.

## Internet

- 1 Pritisnite **Internet** na zaslonu aplikacij.
- 2 Pritisnite naslovno polje. Če želite spremeniti iskalni mehanizem, pritisnite ikono iskalnega mehanizma zraven polja spletnega naslova.
- 3 Vnesite spletni naslov ali ključno besedo in nato pritisnite **Pojdi**.

Za ogled orodij rahlo povlecite prst navzdol po zaslonu.

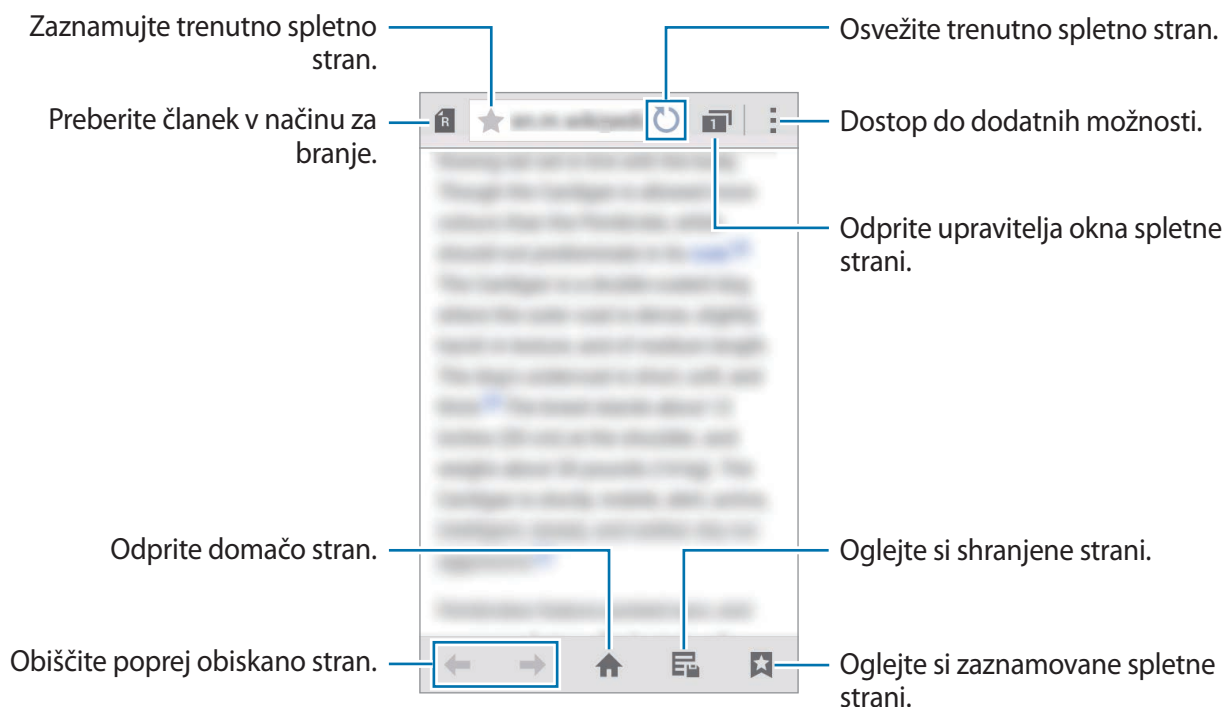

## Video

### Predvajanje videoposnetkov

Pritisnite **Video** na zaslonu aplikacij.

Izberite video posnetek, ki ga želite predvajati.

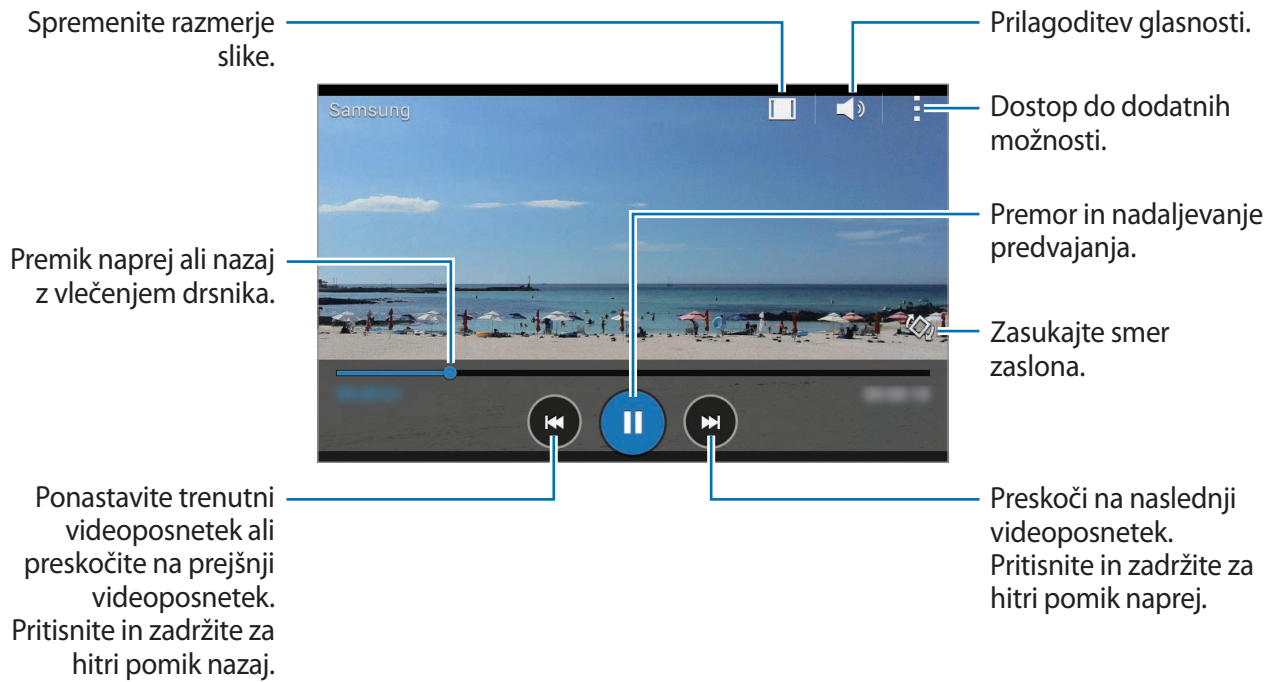

# Ura

## Budilka

Na zaslonu aplikacij pritisnite **Ura** → **Budilka**.

### Nastavljanje alarmov

Pritisnite **+** na seznamu alarmov, nastavite čas alarmov, izberite dneve za katere želite, da se alarm ponovi, nastavite različne možnosti alarmov in nato pritisnite **Shrani**. Za vključitev ali izključitev alarmov pritisnite  zraven alarma na seznamu alarmov.

- **Dremež:** nastavite interval in število zvonjenj po nastavljenem alarmu.
- **Pametno opozorilo:** nastavite čas in melodijo za pametni alarm. Pametni alarm se najprej sproži pri nizki glasnosti nekaj minut pred sprožitvijo prednastavljenega alarma. Glasnost pametnega alarma se postopoma povečuje, dokler ga ne izklopite ali dokler se ne sproži prednastavljen alarm.

### Izključitev alarmov

Povlecite **X** zunaj velikega kroga, da izklopite alarm. Če ste že omogočili možnost dremeža, povlecite **ZZ** izven velikega kroga, da ponovno vključite alarm po določenem časovnem obdobju.

### Brisanje alarmov

Pritisnite  → **Izberite**, izberite opozorila in nato pritisnite .

## Svetovna ura

Na zaslonu aplikacij pritisnite **Ura** → **Svetovna ura**.

### Ustvarjanje ur

Pritisnite **+** nato vnesite ime mesta ali izberite mesto s seznama.

### Brisanje ur

Pritisnite  → **Izberite**, izberite ure in nato pritisnite .

## Štoparica

Na zaslonu aplikacij pritisnite **Ura** → **Štoparica**.

Pritisnite **Začni**, da merite dogodek. Pritisnite **Krog**, da zabeležite čas krogov.

Pritisnite **Ustavi** za prenehanje merjenje časa. Da počistite čas krogov, pritisnite **Ponastavi**.

## Časovnik

Na zaslonu aplikacij pritisnite **Ura** → **Časovnik**.

Nastavite trajanje in pritisnite **Začni**.

Povlecite **X** izven velikega kroga, ko se sproži časovnik.

## Računalo

Uporabite to aplikacijo za enostavne ali zahtevne izračune.

Pritisnite **Računalo** na zaslonu aplikacij.

Za uporabo znanstvenega računalja obrnite napravo v ležeči položaj. Če je **Vrtenje zaslona** onemogočeno, pritisnite **⋮** → **Znanstveni kalkulator**.

## Beležka

Uporabite to aplikacijo in ustvarite beležke in jih organizirajte po kategorijah.

Pritisnite **Beležka** na zaslonu aplikacij.

### Sestavljanje beležk

Pritisnite **+** na seznamu beležk in vnesite beležko. Med sestavljanjem beležke uporabite naslednje možnosti:

- **☰** : ustvarite ali nastavite kategorijo.
- **🖼️** : vstavite slike.
- **🎤** : ustvarite posnetek glasu za vstavljanje.

Če želite shraniti beležko, pritisnite **Shrani**.

Za urejanje beležke pritisnite beležko, ter nato pritisnite vsebino beležke.

## Iskanje beležke

Pritisnite **Q** na seznamu beležk in vnesite ključno besedo za iskanje beležk, ki vsebujejo ključno besedo.

## Snemalnik zvoka

### Snemanje govornih beležk

Pritisnite **Snemalnik zvoka** na zaslonu aplikacij.

Pritisnite **●**, da pričnete s snemanjem. Govorite v mikrofonski ikoni. Pritisnite **⏸**, da zaustavite snemanje. Za preklic snemanja pritisnite **✕**. Pritisnite **■**, da končate s snemanjem.

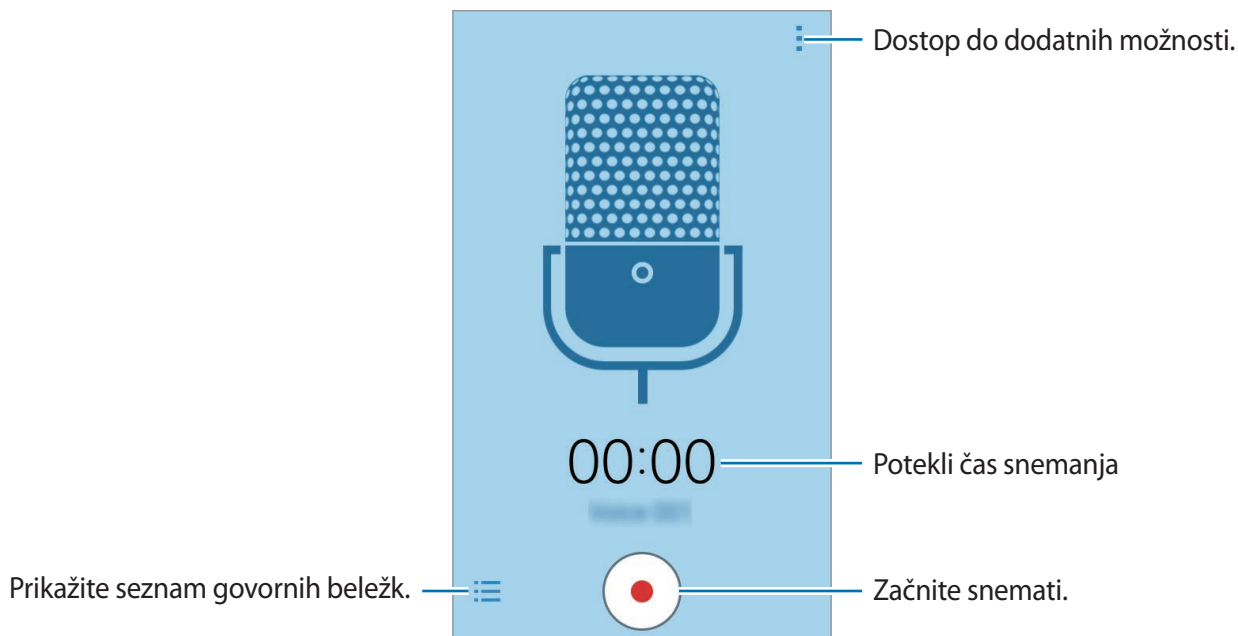

### Predvajanje govorne beležke

Pritisnite **Snemalnik zvoka** na zaslonu aplikacij.

Pritisnite **☰** in izberite glasovno beležko, ki jo želite predvajati.

- **⏸** / **▶** : premor ali nadaljevanje predvajanja.
- **◀** / **▶** : preskočite na prejšnjo ali naslednjo glasovno beležko.

## Radio

### Poslušanje FM radia

Pritisnite **Radio** na zaslonu aplikacij.

Pred uporabo te aplikacije, morate priklopiti slušalke, ki delujejo kot radijska antena.



Prvič, FM Radio samodejno poišče in shrani radijske postaje, ki so na voljo.

Izberite želeno radijsko postajo s seznama vseh postaj in pritisnite , da se vrnete na zaslon FM radia.

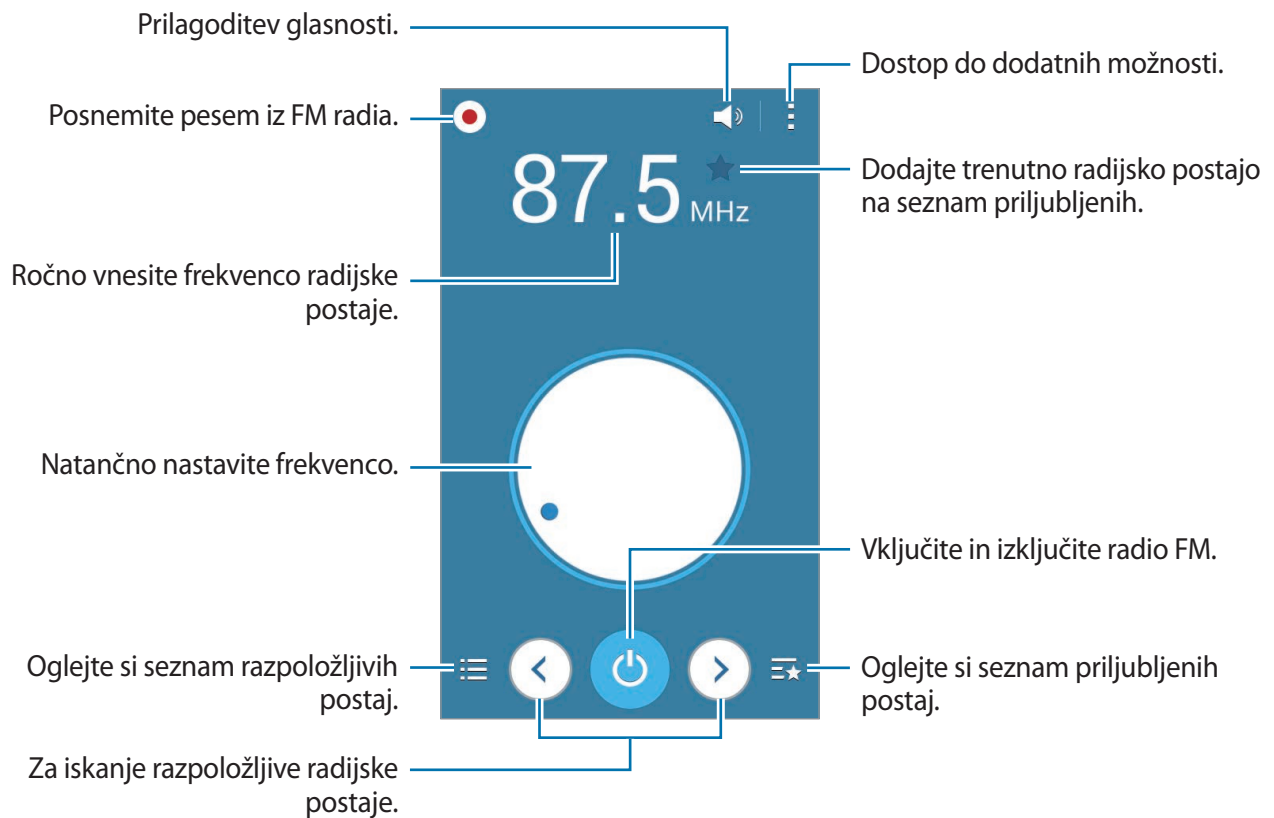



## Iskanje radio postaj

Pritisnite **Radio** na zaslону aplikacij.

Pritisnite  → **Preišči**, ter nato izberite možnost iskanja. FM radio samodejno poišče in shrani radijske postaje, ki so na voljo.

Izberite želeno radijsko postajo s seznama vseh postaj in pritisnite , da se vrnete na zaslon FM radia.

## Aplikacije Google

Google ponuja zabavne, družabne in poslovne aplikacije. Za dostop do določenih aplikacij je morda potreben račun Google. Za več informacij glejte [Nastavitev računov](#).

Za ogled več informacij o aplikaciji, odprite meni pomoči posamezne aplikacije.



Nekatere aplikacije morda niso na voljo ali pa so lahko drugače označene, odvisno od vaše regije oz. ponudnika storitev.

### Chrome

Poiščite informacije in brskajte po spletnih straneh.

### Gmail

Pošljite in prejmite elektronska sporočila prek storitve Google Mail.

### Google+

Skupna raba novic in sledenje posodobitvam, ki jih objavijo vaša družina, prijatelji in drugi. Prav tako lahko varnostno kopirate vaše slike, videoposnetke in še več.

### Zemljevid

Najdite vašo lokacijo na zemljevidu, poiščite lokacije in si oglejte lokacijske podatke za različne kraje.

## **Glasba Play**

Odkrijte, poslušajte in souporablajte glasbo na vaši napravi.

## **Filmi Play**

Glejte videoposnetke, ki so shranjeni v vaši napravi, ter prenesite različno vsebino za gledanje s **Trgovina Play**.

## **Knjige Play**

Prenesite raznolike knjige s **Trgovina Play** in jih berite.

## **Kiosk Play**

Berite novice in revije, ki vas zanimajo, na enem priročnem mestu.

## **Igre Play**

Prenesite igre s **Trgovina Play** in jih igrajte z drugimi.

## **Drive**

Shranite vašo vsebino v oblaku, imejte dostop do nje od koder koli, ter jo dajte v skupno rabo z drugimi.

## **YouTube**

Glejte ali ustvarite videoposnetke in jih dajte v skupno rabo z drugimi.

## **Fotografije**

Upravljajte s fotografijami, albumi in videoposnetki, ki ste jih shranili na napravi in prenesli na **Google+**.

## **Hangouts**

Klepetajte s prijatelji, posamično ali v skupinah, ter med klepetom uporabljajte slike, emotikone in video klice.

## **Google**

Hitro poiščite vsebino na internetu ali vaši napravi.

## **Glasovno iskanje**

Hitro poiščite vsebino z izgovorjavo ključne besede ali fraze.

## **Nastavitve za Google**

Konfigurirajte nastavitve za nekatere funkcije, ki jih ponuja Google.

# Povezava z drugimi napravami

## Bluetooth

### O Bluetooth

Bluetooth ustvari neposredno brezžično povezavo med dvema napravama na kratkih razdaljah. Uporabite Bluetooth za izmenjavo podatkov ali medijskih datotek z drugimi napravami.



- Podjetje Samsung ni odgovorno za izgubo, prestopanje ali zlorabo podatkov, poslanih ali prejetih prek Bluetooth.
- Vedno zagotovite, da podatke delite in prejimate z napravami, ki jim zaupate in so ustrezno zaščitene. Če so med napravami ovire, se razdalja delovanja naprav lahko zmanjša.
- Nekaterе naprave, zlasti tiste, ki niso testirane ali odobrene s strani združenja Bluetooth SIG, morda ne bodo združljive z vašo napravo.
- Funkcije Bluetooth ne uporabljajte za nezakonita dejanja (na primer, piratske kopije datotek ali nezakonito prisluškovanje poslovnim komunikacijam).  
Samsung ni odgovoren za posledice nezakonite uporabe funkcije Bluetooth.

### Seznanjanje z drugimi napravami Bluetooth

- 1 Na zaslonu aplikacij pritisnite **Nastavitve** → **Bluetooth**, pritisnite drsnik **Bluetooth**, da ga vključite in nato pritisnite **Iskanje**.

Na seznamu so prikazane zaznane naprave.

Za nastavitve naprave kot vidne drugim napravam, pritisnite ime naprave.

## 2 Izberite napravo, ki jo želite seznaniti.

Če se je vaša naprava že seznanila z napravo, pritisnite ime naprave brez potrjevanja samodejno generiranega ključa.

Če naprave, s katero se želite seznaniti, ni na seznamu, zahtevajte, da naprava vklopi možnost za vidnost.

## 3 Za potrditev sprejmite zahtevo za potrditev Bluetooth na obeh napravah.

## Pošiljanje in sprejemanje podatkov

Številne aplikacije podpirajo prenos podatkov prek Bluetooth. Z drugimi napravami Bluetooth lahko souporabljate podatke, kot so stiki ali medijske datoteke. Naslednja dejanja so primer pošiljanja slike na drugo napravo.

### Pošiljanje slike

#### 1 Na zaslonu aplikacij pritisnite **Galerija**.

#### 2 Izberite sliko.

#### 3 Pritisnite → **Bluetooth**, ter nato izberite napravo na katero želite prenesti sliko.

Če naprave, s katero se želite seznaniti, ni na seznamu, zahtevajte, da naprava vklopi možnost za vidnost. Oziroma nastavite vašo napravo tako, da bo vidna drugim napravam.

#### 4 Sprejmite zahtevo za potrditev Bluetooth na drugi napravi.

### Prejemanje slike

Ko vam druga naprava pošlje sliko, sprejmite zahtevo po potrditvi Bluetooth. Prejeta slika je shranjena v **Galerija** → v mapo **Download**.

## Pozabljanje naprav Bluetooth



- 1 Na zaslonu aplikacij pritisnite **Nastavitve** → **Bluetooth**.  
Naprava prikaže seznam seznanjenih naprav.
- 2 Pritisnite  zraven imena naprave za preklic seznanitve.
- 3 Pritisnite **Prekliči seznanitev**.

## Wi-Fi Direct

### O Wi-Fi Direct

Wi-Fi Direct poveže naprave neposredno prek omrežja Wi-Fi brez potrebe po dostopni točki.

## Povezava z drugimi napravami

- 1 Na zaslonu aplikacij pritisnite **Nastavitve** → **Wi-Fi**, ter nato pritisnite drsnik **Wi-Fi**, da ga vključite.
- 2 Pritisnite  → **Wi-Fi Direct**.  
Na seznamu so prikazane zaznane naprave.
- 3 Izberite napravo, s katero se želite povezati.  
Za povezavo z več napravami, pritisnite  → **Več povezav**.  
Če želite napravi spremeniti ime, pritisnite  → **Preimenujte napravo**.
- 4 Sprejmite zahtevo za potrditev Wi-Fi Direct na drugi napravi, da s tem potrdite zahtevo.

## Pošiljanje in sprejemanje podatkov

Z drugimi napravami lahko souporabljate podatke, kot so stiki ali medijske datoteke. Naslednja dejanja so primer pošiljanja slike na drugo napravo.

### Pošiljanje slike

- 1 Na zaslonu aplikacij pritisnite **Galerija**.
- 2 Izberite sliko.
- 3 Pritisnite  → **Wi-Fi Direct**, ter nato izberite napravo na katero želite prenesti sliko.
- 4 Sprejmite zahtevo za povezavo prek Wi-Fi Direct na drugi napravi.  
Če sta napravi že povezani, bo slika poslana na drugo napravo brez postopka zahteve za povezavo.

### Prejemanje slike

Ko vam druga naprava pošlje sliko, sprejmite zahtevo za potrditev prek Wi-Fi Direct. Če sta napravi že povezani, boste vaša naprava sprejela sliko brez postopka zahteve za povezavo. Prejeta slika je shranjena v mapi Prenos. Da odprete mapo, odprite zaslon aplikacij in pritisnite **Galerija** → **Download**.

## Prekinitev povezave z napravo

- 1 Na zaslonu aplikacij pritisnite **Nastavitve** → **Wi-Fi**.
- 2 Pritisnite  → **Wi-Fi Direct**.  
Naprava prikaže seznam povezanih naprav.
- 3 Pritisnite **Prekini povezavo** → **V redu**, da prekinite povezavo z napravami.

## NFC

### O NFC

Vaša naprava vam omogoča branje oznak NFC, ki vsebujejo podatke o izdelkih. Po prenosu potrebnih aplikacij lahko to funkcijo uporabljate tudi za plačilo in nakup vozovnic za potniški promet ali dogodke.



Baterija vključuje vgrajeno anteno NFC. Z baterijo ravnajte previdno, če želite preprečiti poškodbe antene NFC.

### Uporaba funkcije NFC

Uporabite funkcijo NFC za pošiljanje slik ali stikov drugim napravam ter branje informacij o izdelku z oznako NFC. Če vstavite kartico SIM ali USIM, ki vsebuje funkcijo za plačila, lahko napravo uporabljate za enostavna plačila.

Na zaslonu aplikacij pritisnite **Nastavitve** → **NFC**, ter nato pritisnite drsnik **NFC**, da ga vključite.

Postavite območje antene NFC, na zadnji strani vaše naprave, v bližino oznake NFC. Prikazale se bodo informacije z oznake.



Zagotovite, da je zaslon naprave odklenjen. Drugače naprava ne bo prebrala oznak NFC ali prejela podatkov.



## Nakupovanje s funkcijo NFC

Preden lahko funkcijo NFC uporabljate za plačila, se morate registrirati za mobilno plačilno storitev. Za registracijo ali več informacij o storitvi se obrnite na ponudnika storitev.

Na zaslonu aplikacij pritisnite **Nastavitve** → **NFC**, ter nato pritisnite drsnik **NFC**, da ga vključite.

Dotaknite se z območjem antene NFC, na zadnji strani vaše naprave, bralnika kartic NFC.

Za nastavitve privzete aplikacije za plačilo, pritisnite **Pritisni in plačaj** in izberite aplikacijo.



Seznam plačilnih storitev morda ne vsebuje vseh možnih aplikacij za plačila.

## Pošiljanje podatkov

Uporabite funkcijo Android Beam za pošiljanje podatkov, kot so spletne strani in stiki, na naprave, ki omogočajo NFC.

- 1 Na zaslonu aplikacij pritisnite **Nastavitve** → **NFC**, ter nato pritisnite drsnik **NFC**, da ga vključite.
- 2 Pritisnite **Android Beam** in nato pritisnite drsnik **Android Beam**, da ga vključite.
- 3 Izberite element in približajte anteno NFC vaše naprave anteni NFC druge naprave.
- 4 Ko se na zaslonu prikaže **Dotaknite se za prenos.**, pritisnite zaslon naprave za pošiljanje elementa.

## Mobilno tiskanje

Povežite napravo s tiskalnikom prek Wi-Fi ali Wi-Fi Direct in natisnite slike ali dokumente.



Nekateri tiskalniki morda niso združljivi z napravo.

### Dodajanje vtičnikov za tiskalnik

Dodajte vtičnike za tiskalnike, ki jih želite priključiti na napravo.

Na zaslonu aplikacij pritisnite **Nastavitve** → **Tiskanje** → **Dodaj tiskalnik** in poiščite vtičnik tiskalnika v **Trgovina Play**. Izberite vtičnik tiskalnika in ga namestite.

### Povezava s tiskalnikom

Na zaslonu aplikacij pritisnite **Nastavitve** → **Tiskanje**, izberite vrsto tiskalnika, nato pa pritisnite stikalo na zgornji desni strani zaslona, da ga vključite. Naprava poišče tiskalnike, ki so povezani z istim omrežjem Wi-Fi kot vaša naprava. Izberite tiskalnik, ki ga želite uporabiti kot privzeti tiskalnik.

Če želite dodati tiskalnik ročno, izberite vtičnik tiskalnika, pritisnite **⋮** → **Dodaj tiskalnik** → **+**, vnesite podrobnosti ter nato pritisnite **V redu**.

Če želite spremeniti nastavitve tiskanja, izberite vtičnik tiskalnika in pritisnite **⋮** → **Nastavitve tiskanja**.

### Tiskanje vsebine

Med ogledom vsebine, kot so slike ali dokumenti, pritisnite **⋮** → **Tiskanje** ter izberite tiskalnik.

# Upravitelj naprave in podatkov

## Posodobitev naprave

Napravo lahko posodobite z najnovejšo različico programske opreme.

### Posodobitev prek zraka

Napravo lahko neposredno posodobite s storitvijo FOTA (vgrajena programska oprema po zraku).

Na zaslону aplikacij pritisnite **Nastavitve** → **O napravi** → **Programska posodobitev** → **Posodobitev**.

### Posodobitev s programom Samsung Kies

Prenesite najnovejšo različico Samsung Kies iz spletne strani Samsung. Poženite program Samsung Kies in napravo povežite z računalnikom. Samsung Kies samodejno prepozna napravo in v pogovornem oknu prikaže posodobitve, če so na voljo. Kliknite tipko Posodobi, ki se nahaja v pogovornem oknu, da pričnete s posodobitvijo. Za več informacij o posodobitvi se obrnite na pomoč v programu Samsung Kies.



- Med posodobitvijo naprave ne izklopite računalnika ali odklopite kabla USB.
- Med posodabljanjem naprave na računalnik ne priključujte drugih medijskih naprav. S tem lahko zmotite proces nadgradnje.

## Prenos datotek med napravo in računalnikom

Iz naprave na računalnik, ali obratno premaknite glasbene, video datoteke, fotografije ali druge vrste datotek.



Med prenosom datotek ne odstranjajte kabla USB z naprave. S tem lahko povzročite izgubo podatkov ali poškodbo naprave.



- Ne odklapljajte naprave z računalnika med predvajanjem datotek, ki so shranjene v napravi na povezanem računalniku. Po končanem predvajanju datoteke odklopite napravo z računalnika.
- Naprave morda ne bodo pravilno povezane, če jih povežete prek zvezdišča USB. Napravo neposredno povežite na priključek USB.

### Povezovanje kot predstavnostna naprava

- 1 Napravo priključite v računalnik s kablom USB.
- 2 Odprite obvestilno ploščo in pritisnite **Povezano kot predstavnostna naprava** → **Predstavnostna naprava (MTP)**.  
Pritisnite **Kamera (PTP)**, če vaša računalnik ne podpira protokola o večpredstavnostnem prenosu (MTP) ali nima nameščenega ustreznega gonilnika.
- 3 Prenesite datoteke med napravo in računalnikom.

### Povezovanje s programom Samsung Kies

Samsung Kies je računalniška aplikacija, ki upravlja medijske vsebine in osebne podatke na napravah Samsung. Prenesite najnovjšo različico Samsung Kies iz spletne strani Samsung.

- 1 Napravo priključite v računalnik s kablom USB.  
Samsung Kies se na računalniku zažene samodejno. Če se Samsung Kies ne zažene, dvakrat kliknite na ikono Samsung Kies na vašem računalniku.
- 2 Prenesite datoteke med napravo in računalnikom.  
Več informacij poiščite v navodilih za pomoč programa Samsung Kies.

## Varnostno kopiranje in obnavljanje podatkov

Hranite osebne podatke, podatke o aplikaciji in nastavitvah varno na vaši napravi. Vaše občutljive podatke lahko varnostno skopirate na nadomestni račun in dostopate do njih kasneje.

### Uporaba računa Google

- 1 Pritisnite **Nastavitve** na zaslonu aplikacij.
- 2 Pritisnite **Varnostno kopiranje in ponastavitev** in obkljukajte **Varn. kop. moje podatke**.
- 3 Pritisnite **Varnostna kopija računa** in izberite račun kot nadomestni račun.



Za obnovitev podatkov, se morate vpisati v vaš račun Google z uporabo čarovnika za nastavitve. Čarovnik za namestitev lahko zaženete ali odprete tako, da opravite ponastavitev na tovarniške nastavitve na napravi. Če se ne vpišete v vaš račun Google prek čarovnika za nastavitve, ne boste mogli obnoviti varnostno kopijo podatkov.

## Kako napraviti ponastavitev podatkov

Izbrišite vse nastavitve in podatke na napravi. Pred tovarniško ponastavitvijo podatkov ustvarite varnostne kopije vseh pomembnih podatkov, shranjenih v napravi. Za več informacij glejte [Varnostno kopiranje in obnavljanje podatkov](#).

Na zaslonu aplikacij pritisnite **Nastavitve** → **Varnostno kopiranje in ponastavitev** → **Ponastavitev na tovarniške podatke** → **Ponastavi napravo** → **Izbriši vse**. Naprava se samodejno ponastavi.

# Nastavitve

## Več o nastavitvah

Uporabite to aplikacijo za konfiguracijo naprave, nastavitve možnosti aplikacije in dodajanje računov.

Pritisnite **Nastavitve** na zaslonu aplikacij.

## POVEZAVE

### Wi-Fi

Vključite funkcijo Wi-Fi, če se želite povezati z dostopno točko omrežja Wi-Fi in vzpostaviti dostop do interneta ali drugih omrežnih naprav.

Na zaslonu nastavitve pritisnite **Wi-Fi** in nato pritisnite drsnik **Wi-Fi**, da ga vključite.

Naprava lahko ohranja stabilno omrežno povezavo s samodejno izbiro bodisi omrežja Wi-Fi bodisi mobilnega omrežja in uporabo najmočnejšega signala. Za samodejni preklop med omrežji obkljukajte **Pametni preklop omrežja**.

Za uporabo možnosti pritisnite .

- **Preišči:** poiščite razpoložljiva omrežja.
- **Wi-Fi Direct:** vključite Wi-Fi Direct in povežite naprave neposredno prek omrežja Wi-Fi za skupno rabo datotek.
- **Napredno:** po meri prilagodite nastavitve omrežja Wi-Fi.
- **Potisni gumb WPS:** povežite se z zaščitenim omrežjem Wi-Fi s tipko WPS.
- **Vstopna koda PIN za WPS:** povežite se z zaščitenim omrežjem Wi-Fi s kodo PIN za WPS.

## Nastavitev politike mirovanja omrežja Wi-Fi

Pritisnite  → **Napredno** → **Ohrani Wi-Fi vklopljen med spanjem**.



Ko je zaslon izklopljen, naprava samodejno izklopi povezavo z omrežjem Wi-Fi. V tem primeru, naprava samodejno dostopa do mobilnih omrežij, če ste jo tako nastavili. S tem vam lahko zaračunajo stroške prenosa podatkov. Če želite preprečiti dodatne stroške, nastavite možnost na **Vedno**.

## Bluetooth

Vključite funkcijo Bluetooth, če želite izmenjati podatke preko krajših razdalj.

Na zaslonu nastavitve pritisnite **Bluetooth** in nato pritisnite **Bluetooth**, da ga vključite.

Za uporabo več možnosti pritisnite .

- **Časovna omejitev vidnosti:** nastavite čas vidljivosti naprave.
- **Prejete datoteke:** oglejte si prejete datoteke prek Bluetooth.

## Privezovanje in dostopna točka Mobile hotspot

Uporabite napravo kot mobilno dostopno točko za skupno rabo mobilne podatkovne povezave med napravo in drugimi napravami. Za več informacij glejte [Privezovanje in dostopna točka Mobile hotspot](#).

Na zaslonu nastavitve pritisnite **Privezovanje in dostopna točka Mobile hotspot**.

- **Mobile hotspot:** uporabite mobilno dostopno točko za souporabo povezave z mobilnim omrežjem naprave z računalniki ali drugimi napravami prek omrežja Wi-Fi. To funkcijo lahko uporabljate, ko omrežna povezava ni na voljo.
- **Uporaba telefona kot modema po USB-ju:** uporabite funkcijo uporabe telefona kot modema po USB-ju za souporabo mobilne podatkovne povezave naprave z računalnikom prek USB-ja. Ko je povezana z osebnim računalnikom, se vaša naprava uporablja kot brezžični modem za računalnik.
- **Internet prek vmesnika Bluetooth:** uporabite funkcijo interneta prek vmesnika Bluetooth za skupno rabo mobilne podatkovne povezave naprave z računalniki ali drugimi napravami prek Bluetooth.

## Način letenja

Onemogočite lahko vse brezžične funkcije vaše naprave. Uporabljate lahko samo neomrežne storitve.

Na zaslonu nastavitve izberite **Način letenja**.

## Poraba podatkov

Sledite porabi podatkov in prilagodite nastavitve za omejitvev.

Na zaslonu nastavitve pritisnite **Poraba podatkov**.

- **Mobilni podatki:** nastavite uporabo podatkovnih povezav na kateremkoli mobilnem omrežju.
- **Nastavi omejitve mobil. podatkov:** nastavite omejitve porabe mobilnih podatkov.
- **Cikel porabe podatkov:** nastavite datum mesečne ponastavitve za nadzor vaše porabe podatkov med obdobji.

Za uporabo več možnosti pritisnite .

- **Podatkovno gostovanje:** nastavite uporabo podatkovnih povezav v času gostovanja.
- **Omeji podatke v ozadju:** onemogočite sinhronizacijo v ozadju med uporabo mobilnega omrežja.
- **Samodejna sinhronizacija podatkov:** vključite ali izključite samodejno sinhronizacijo aplikacij, kot so koledarji oz. e-pošta. Za posamezni račun lahko izberete katere informacije želite sinhronizirati v **Nastavitve** → **Računi**.
- **Pokaži uporabo Wi-Fi:** nastavite prikaz porabe podatkov prek omrežja Wi-Fi.
- **Mobilne dostopne točke:** izberite mobilne dostopne točke in preprečite aplikacijam, ki so zagnane v ozadju, njihovo uporabo.

## Lokacija

Spremenite nastavitve za dovoljenja lokacijskih informacij.

Na zaslonu nastavitve pritisnite **Lokacija**, ter nato pritisnite drsnik **Lokacija**, da ga vključite.

- **Način:** izberite metodo zbiranja vaših lokacijskih podatkov.
- **NEDAVNE ZAHTEVE LOKACIJE:** oglejte si, katere aplikacije so zahtevale informacije o nedavni lokaciji in njihovo porabo baterije.
- **LOKACIJSKE STORITVE:** oglejte si lokacijske storitve, ki jih uporablja vaša naprava.



## NFC

Vključite funkcijo NFC in preberite oz. zapišite oznake NFC, ki vsebujejo informacije.

Na zaslonu nastavitvev pritisnite **NFC** ter nato pritisnite drsnik **NFC**, da ga vključite.

- **Android Beam:** vklopite funkcijo Android Beam za pošiljanje podatkov, kot so spletne strani in stiki, napravam, ki podpirajo NFC.
- **Pritisni in plačaj:** nastavite privzeto aplikacijo za mobilna plačila.



Seznam plačilnih storitev morda ne vsebuje vseh možnih aplikacij za plačila.

## Tiskanje

Konfigurirajte nastavitve za vtičnike tiskalnika, ki so nameščeni v napravi. Razpoložljive tiskalnike lahko poiščete oz. jih dodate ročno za tiskanje datotek.

Na zaslonu nastavitvev pritisnite **Tiskanje**.

## Več omrežij

Prilagajanje nastavitvev za upravljanje z omrežji.

Na zaslonu nastavitvev pritisnite **Več omrežij**.

## Privzeta aplikacija za sporočanje

Izberite privzeto aplikacijo za uporabo sporočanja.

## Mobilna omrežja

- **Mobilni podatki:** nastavite uporabo podatkovnih povezav na kateremkoli mobilnem omrežju.
- **Podatkovno gostovanje:** nastavite uporabo podatkovnih povezav v času gostovanja.
- **Imena dostopnih točk:** omogoča določitev imen dostopnih točk (APN-jev).
- **Omrežni način:** izberite vrsto omrežja.
- **Omrežni operaterji:** omogoča iskanje razpoložljivih omrežij in ročno registracijo omrežja.

## VPN

Nastavite in vzpostavite povezavo z navideznimi osebnimi omrežji (VPN-ji).

## NAPRAVA

### Zvok

Spreminjajte nastavitve za različne zvoke vaše naprave.

Na zaslonu nastavitve pritisnite **Zvok**.

- **Glasnost:** nastavite stopnjo glasnosti za klicna zvonjenja, glasbo in video posnetke, sistemski zvok telefona ter zvonjenja za obveščanje.
- **Zvonjenja:** dodajte ali izberite melodije zvonjenja za dohodne klice.
- **Obvestila:** izberite melodijo zvonjenja za dogodke, kot so dohodna sporočila in neodgovorjeni klici.
- **Vibriranje ob zvonjenju:** nastavite napravo, da vibrira in predvaja melodijo zvonjenja za dohodne klice.
- **Ton tipkovnice za klic:** nastavite napravo tako, da vas bo opozorila, ko pritisnete tipke na tipkovnici.
- **Zvoki ob dotiku:** nastavitve zvoka naprave ob izbiri aplikacije ali možnosti na zaslonu na dotik.
- **Zvok za zaklepanja zaslona:** nastavite zvok naprave, ko zaklepate ali odklepate zaslon na dotik.

### Zaslon

Spremenite nastavitve prikaza.

Na zaslonu nastavitve pritisnite **Zaslon**.

- **Ozadje:** spremenite nastavitve ozadja za domači zaslon in zaklenjeni zaslon.
- **Obvestilna plošča:** prilagodite elemente, ki se pojavijo na obvestilni plošči.
- **Svetlost:** nastavite svetlost zaslona.
- **Na prostem:** vključite način na prostem, ki omogoča lažje branje zaslona v svetlih pogojih.
- **Samodejno zasukaj zaslon:** nastavite samodejni zasuk vsebine pri zasuku naprave.
- **Zakasnitev zaslona:** nastavite dolžino časa, ki ga naprava porabi, preden se izklopi osvetlitev zaslona.
- **Sanjarjenje:** nastavite zagon ohranjevalnika zaslona, ko se naprava polni.
- **Slog pisave:** spremenite vrsto pisave za prikaz na zaslonu.
- **Velikost pisave:** spremenite velikost pisave.
- **Povečaj občutlj. dotika:** nastavite napravo, da dovoli uporabo zaslona na dotik ob nošenju rokavic.

## Zaklenjen zaslon

Spremenite nastavitve zaklenjenega zaslona.

Na zaslonu nastavitve pritisnite **Zaklenjen zaslon**.

- **Zaklepanje zaslona:** spremenite metodo za zaklep zaslona. Naslednje možnosti so odvisne od izbrane metode za zaklep zaslona.
- **Dvojna ura:** nastavite prikaz dvojne ure.
- **Prikaži datum:** nastavite prikaz datuma skupaj z uro.
- **Bližnjice kamere:** nastavite napravo, da prikaže bližnjico fotoaparata na zaklenjenem zaslonu.



Ta funkcija v nekaterih regijah in pri nekaterih operaterjih morda ni na voljo.

- **Podatki o lastniku:** vpišite informacije, ki so prikazane skupaj z uro.
- **Učinek odklepanja:** izberite učinek, ki je prikazan ob odklepu zaslona.
- **Besedilo s pomočjo:** nastavite prikaz besedila s pomočjo na zaklenjenem zaslonu.

## Klic

Po meri prilagodite nastavitve za klicne funkcije.

Na zaslonu nastavitve pritisnite **Klic**.

- **Zavrnitev klica:** spremenite nastavitve za zavrnitev klicev, kot so seznam za zavrnitev klicev in sporočila.
- **Sprejem/končanje klicev:** spremenite metode sprejema ali končanja klicev.
- **Pojavna okna o klicu:** nastavite napravo, da prikaže pojavna okna ob klicih ali da prikaže stanje klicev med uporabo aplikacij.
- **Dodatne nastavitve:** po meri prilagodite dodatne nastavitve za klice.
- **Zvonj. in toni tipkovnice:** spremenite nastavitve zvoka in tresenja za klice.
- **Skrij moj video:** izberite sliko, ki se bo prikazala drugemu udeležencu.
- **Storitev za telefonski predal:** izberite storitev glasovne pošte vašega operaterja.
- **Nastavitve odzivnika:** vpišite številko za storitve glasovne pošte. Številko pridobite pri vašem operaterju.

## Upravitelj aplikacij

Ogled in upravljanje aplikacij v vaši napravi.

Na zaslonu nastavitvev pritisnite **Upravitelj aplikacij**.

## OSEBNO

### Računi

Dodaj e-pošto ali račune SNS.

Na zaslonu nastavitvev pritisnite **Računi**.

### Varnostno kopiranje in ponastavitev

Spremenite nastavitve za upravljanje nastavitvev in podatkov.

Na zaslonu nastavitvev pritisnite **Varnostno kopiranje in ponastavitev**.

- **Varn. kop. moje podatke:** omogoča varnostno kopiranje vaših nastavitvev in podatkov aplikacij na strežnik Google.
- **Varnostna kopija računa:** nastavite ali uredite varnostno kopijo vašega računa Google.
- **Samodejno obnavljanje:** omogoča obnovitev vaših nastavitvev in podatkov aplikacij, kadar ponovno namestite aplikacije na vašo napravo.
- **Ponastavitev na tovarniške podatke:** omogoča ponastavitev nastavitvev na tovarniško privzete vrednosti in brisanje vseh podatkov.

### Dostopnost

Uporabite to funkcijo za izboljšanje dostopnosti do vaše naprave.

Na zaslonu nastavitvev pritisnite **Dostopnost**.

- **Neposredni dostop:** nastavite napravo, da odpre izbrane menije dostopnosti, ko trikrat zapored na hitro pritisnete tipko Domov.
- **Sprejem/končanje klicev:**
  - **Pritisk tipke za domov:** nastavite napravo, da odgovori na klic ob pritisku tipke za Domov.
  - **Pritisk tipke za vklop:** nastavi napravo, da konča klic, ko pritisnete tipko za vklop/izklop.

- **Način enega pritiska:** nastavite napravo, da upravlja dohodne klice ali obvestila s pritiskom tipke namesto z drsenjem.
- **STORITVE:** oglejte si storitve dostopa, ki so nameščene na vaši napravi.
- **TalkBack:** vključite TalkBack, ki ponuja glasovne povratne informacije. Za ogled pomoči za uporabo te funkcije pritisnite **Nastavitve** → **Zagon vadnice za funkcijo raziskovanja z dotikom**.
- **Izgovorjava gesel:** nastavite napravo za branje gesla na glas, ko vnesete geslo pri vključeni funkciji TalkBack.
- **Velikost pisave:** spremenite velikost pisave.
- **Negativne barve:** spremenite prikazane barve za boljšo vidljivost.
- **Poteze za povečevanje:** nastavite napravo, da poveča zaslon in poveča določeno območje.
- **Bližnjica za dostopnost:** nastavite napravo, da vključi TalkBack, ko pritisnite in zadržite tipko za vklop/izklop, ter na zaslon položite in zadržite dva prsta.
- **Možn. za Besedilo v govor:** spremenite nastavitve za funkcije besedilo-v-govor, ki se uporabljajo pri vključeni funkciji TalkBack, kot na primer jeziki, hitrost in več.
- **Utripajoče obvestilo:** nastavite utripanje bliskavice za dohodne klice, nova sporočila ali obvestila.
- **Izključi vse zvoke:** nastavite napravo, da utiša vse zvoke naprave, kot so zvoki medijev, vključno z glasom klicatelja med klicem.
- **Podnapisi Google (CC):** nastavite napravo, da prikazuje televizijske podnapise za vsebino, ki jo podpira Google, ter za spremembo nastavitvev podnapisov.
- **Mono zvok:** nastavite napravo, da preklopi zvočni izhod na stereo ali mono, ko priključite slušalke.
- **Ravnovesje zvoka:** nastavite napravo za prilagoditev ravnovesja zvoka pri uporabi slušalk.
- **Zakasnitev za pritisk in pridržanje:** nastavite čas prepoznavanja za pritiskanje in držanje zaslona.
- **Interaktivno upravljanje:** vključite način za nadzor interakcije, da omejite reagiranje naprave na vnose med uporabo aplikacij.

## Tipka Xcover

Oglejte si in uredite aplikacije, ki jih zaženete s pritiskom tipke Xcover.

- **Kratki pritisk:** izberite aplikacijo, ki jo želite zagnati s pritiskom tipke Xcover.
- **Dolgi pritisk:** izberite aplikacijo, ki jo želite zagnati s pritiskom in držanjem tipke Xcover.

## SISTEM

### Jezik in vnos

Spremenite nastavitve za vnos besedila. Nekatere možnosti morda ne bodo na voljo, kar je odvisno od izbranega jezika.

Na zaslonu nastavitvev pritisnite **Jezik in vnos**.

#### Jezik

Izberite prikazan jezik za vse menije in aplikacije.

#### Privzeto

Izberite privzet tip tipkovnice za vnos besedila.

### Tipkovnica Samsung

Za spreminjanje nastavitvev tipkovnice Samsung, pritisnite .



Razpoložljivost možnosti je odvisna od regije in ponudnika storitev.

- **English(UK) / Slovenščina:** izberite privzeto postavitev tipkovnice.
- **Izberite jezike vnosa:** izberite jezike za vnos besedila.
- **Predvidevanje besedila:** vključite način za predvidevanje besedila, da program predvidi besede na osnovi vašega vnosa in pokaže predloge besed. Prav tako lahko po meri nastavite napovedovanje besed.

- **Samodejna zamenjava:** nastavite napravo, da popravi napačno črkovane in nepopolne besede s pritiskom preslednice ali ločila.
- **Samodejno pisanje z veliko začetnico:** nastavite napravo, da samodejno vstavi veliko začetnico za ločilom, kot je pika, vprašaj ali klicaj.
- **Samodejni razmik vrstic:** nastavi napravo, da samodejno vstavi presledek med besedami.
- **Samodejna ločila:** nastavi napravo, da vstavi piko, ko se dvakrat dotaknete tipke presledek.
- **Drzanje tipkovnice:** spremenite nastavitve za funkcijo drsenja po tipkovnici.
- **Zvok:** nastavi napravo, da odda zvok ob pritisku tipke.
- **Predogled znakov:** omogoča prikaz velike slike za vsako črko, ki se je dotaknete.
- **Ponastavi nastavitve:** ponastavi nastavitve tipkovnice Samsung.

## Googlova stor. za glasov. vnos

Za spreminjanje nastavitvev glasovnega vnosa, pritisnite .

- **Izberite jezike vnosa:** izberite jezike za vnos besedila.
- **Blokiraj žaljive besede:** omogočite napravi prepoznavanje žaljivih besed pri glasovnem vnosu.
- **Prepoznavanje govora brez povezave:** prenesite in namestite jezikovne podatke za glasovni vnos brez povezave.

## Glasovno iskanje

- **Jezik:** izberite jezik za prepoznavanje glasu.
- **Govorni izhod:** nastavi napravo, da z glasom opozarja na trenutno dejanje.
- **Zaznavanje »Ok Google«:** nastavite napravo za začetek zaznavanja glasu, ko izgovorite ukaz za prebujanje med uporabo aplikacije za iskanje.



Ta funkcija v nekaterih regijah in pri nekaterih operaterjih morda ni na voljo.

- **Prepoznavanje govora brez povezave:** prenesite in namestite jezikovne podatke za glasovni vnos brez povezave.
- **Blokiraj žaljive besede:** blokira žaljive besede iz rezultatov glasovnega iskanja.
- **Slušalke z mikr. Bluetooth:** nastavite napravo, da dovoli glasovni vnos za iskanje ključnih besed prek mikrofona slušalk Bluetooth, ko so slušalke Bluetooth priključene.

## Možn. za Besedilo v govor

- **Prednostni mehanizem TTS:** izberite mehanizem sinteze govora. Če želite spremeniti nastavitve za mehanizme za sintezo govora, pritisnite .
- **Stopnja govora:** izberite hitrost funkcije zapisa besedila v govor.
- **Poslušaj primer:** poslušajte izgovorjeno besedilo za vzorec.
- **Stanje privzetega jezika:** oglejte si stanje privzetega jezika za funkcijo besedilo-v-govor.

## Hitrost kazalca

Prilagodite hitrost kazalca za miško ali sledilno ploščico, ki je priključena na napravi.

## Datum in čas

Odprite in spremenite naslednje nastavitve, če želite upravljati, kako naprava prikazuje uro in datum.

Na zaslonu nastavitvev pritisnite **Datum in čas**.



Če baterija ostane popolnoma prazna ali je odstranjena iz naprave, se bosta datum in čas ponastavila.

- **Datum in ura samodejno:** samodejno posodobi uro in datum pri prehodu v drug časovni pas.
- **Nastavi datum:** omogoča ročno nastavitvev trenutnega datuma.
- **Nastavitev časa:** omogoča ročno nastavitvev trenutne ure.
- **Samodejni časovni pas:** nastavite, če želite prejemati informacije o časovnem pasu z omrežja pri prehodu v drug časovni pas.
- **Izberi časovni pas:** nastavi domači časovni pas.
- **Uporabi 24-urni zapis:** prikaže uro v 24-urnem zapisu.
- **Izberite zapis datuma:** izberite zapis datuma.



## Način izrednega varčevanja z energijo

Podaljšajte čas mirovanja in zmanjšajte porabo baterije z prikazom enostavnejše postavite in omogočite omejen dostop do aplikacije. Za več informacij glejte [Način izrednega varčevanja z energijo](#).

Na zaslonu nastavitve pritisnite **Način izrednega varčevanja z energijo** in pritisnite stikalo **Način izrednega varčevanja z energijo**, da ga vključite.



Ocenjen maksimalni čas mirovanja prikazuje čas, ki je potreben, da se baterija sprazni, če ne uporabljate naprave. Čas mirovanja je lahko odvisen od nastavitve vaše naprave in pogojev delovanja.

## Baterija

Oglejte si količino baterije, ki jo uporablja vaša naprava.

Na zaslonu nastavitve pritisnite **Baterija**.

- **Prikaz odstotka baterije:** nastavite prikaz preostale življenjske dobe baterije.

## Shramba

Ogled informacij o pomnilniku vaše naprave in pomnilniške kartice ali formatiranje pomnilniške kartice.

Na zaslonu nastavitve pritisnite **Shramba**.



Formatiranje pomnilniške kartice bo trajno izbrisalo vse podatke na njej.



Dejanska razpoložljiva kapaciteta vgrajenega pomnilnika je manjša od navedene kapacitete, ker del pomnilnika zasedejo operacijski sistem in privzete aplikacije. Razpoložljiva kapaciteta se lahko spremeni po posodobitvi naprave.

## Varnost

Spremenite nastavitve za zaščito naprave in kartice SIM ali USIM.

Na zaslonu nastavitvev pritisnite **Varnost**.

- **Skrbniki naprave:** oglejte si skrbnike naprave, nameščene na vaši napravi. Skrbnikom naprave lahko dovolite uporabo novih politik za napravo.
- **Neznani viri:** nastavite napravo, da dovoli namestitvev aplikacij z neznanih virov.
- **Preveri aplikacije:** nastavite napravo, da pred namestitvijo preveri aplikacije, ki vsebujejo škodljivo vsebino.
- **Šifriraj napravo:** nastavite geslo za šifriranje podatkov, ki so shranjeni v napravi. Ob vsakem vklopu naprave morate vpisati geslo.



Preden omogočite to nastavitvev, napolnite baterijo, saj lahko šifriranje podatkov traja več kot uro.

- **Šifriraj zunanjo kartico SD:** nastavite napravo za šifriranje datotek na pomnilniški kartici.



Če napravo ponastavite na tovarniške nastavitve, ko je ta nastavitvev vključena, naprava ne bo mogla prebrati vaših šifriranih datotek. Pred ponastavitvijo naprave izključite to nastavitvev.

- **Oddaljeno upravljanje:** nastavite upravljanje vaše izgubljene ali ukradene naprave na daljavo prek interneta. Za uporabo te funkcije se morate prijaviti v račun Samsung.
- **Opoz. za zamen. kar. SIM:** vključite ali izključite funkcijo Najdi mojo mobilno napravo, ki pomaga poiskati vašo napravo v primeru izgube ali kraje.
- **Pojdi na spletno mesto:** odprite spletno mesto za iskanje mojega mobilnega telefona ([findmymobile.samsung.com](https://findmymobile.samsung.com)). Na spletnem mestu Najdi moj mobilni telefon lahko izsledite in upravljajte z vašo izgubljenjo ali ukradeno napravo.
- **Nastavite zaklepanje kartice SIM:** spremenite nastavitve zaklepanja kartice SIM.
- **Gesla naredite vidna:** nastavite prikaz gesel med vnosom.
- **Posod. za varn. pravilnik:** nastavite napravo, da poišče in prenese varnostne posodobitve.
- **Pošlji varnostna poročila:** nastavite napravo, da samodejno pošlje varnostna poročila podjetju Samsung.

- **Vrsta shrambe:** nastavite tip shrambe za datoteke s poverilnico.
- **Zaupanja vredne poverilnice:** omogoča uporabo dovoljenj in poverilnic za zagotavljanje varne uporabe različnih aplikacij.
- **Namesti iz pomnilnika naprave:** namestite šifrirane poverilnice, ki so shranjene v USB shrambi.
- **Počisti poverilnice:** omogoča izbris vsebine poverilnic iz naprave in ponastavitev gesla.

## O napravi

Dostopajte do informacije o napravi, uredite ime naprave ali posodobite programsko opremo naprave.

Na zaslonu nastavitvev pritisnite **O napravi**.

# Odpravljanje težav

Preden se obrnete na servisni center Samsung, preizkusite naslednje rešitve. Vse okoliščine morda niso namenjene za vašo napravo.

## Ko vklopite napravo ali med uporabo naprave, se prikaže sporočilo, da morate vnesti eno od teh kod:

- Geslo: ko je vključena funkcija za zaklepanje naprave, morate vnesti geslo, ki ste ga nastavili za napravo.
- PIN: pri prvi uporabi naprave ali če je vključena zahteva za vnos kode PIN, morate vnesti kodo PIN, ki ste jo prejeli skupaj s kartico SIM ali USIM. To funkcijo lahko onemogočite z uporabo menija za zaklep kartice SIM.
- PUK: kartica SIM ali USIM je blokirana; to se običajno zgodi, če večkrat vnesete napačno kodo PIN. Vnesite kodo PUK, ki jo dobite pri ponudniku storitev.
- PIN2: ko dostopate do menija, za katerega potrebujete kodo PIN2, vnesite kodo PIN2, ki ste jo dobili skupaj s kartico SIM ali USIM. Za več informacij, se obrnite na svojega ponudnika storitev.

## Vaša naprava prikazuje sporočilo napake omrežja ali storitve

- Kadar se nahajate na območjih s slabim signalom ali sprejemom, lahko izgubite signal. Premaknite se na drugo mesto in poskusite znova. Med premikanjem, se lahko nenehno pojavljajo sporočila o napaki.
- Do nekaterih funkcij ne morete dostopati brez naročnine. Za več informacij, se obrnite na svojega ponudnika storitev.

## Vaša naprava se ne vklopi

- Če je baterija povsem prazna, se vaša naprava ne bo vklopila. Pred vklopom naprave v celoti napolnite baterijo.
- Baterija morda ni pravilno vstavljena. Ponovno vstavite baterijo.
- Obrišite pozlačene kontakte in ponovno vstavite baterijo.

## Zaslon na dotik se ne odziva pravilno ali pa se odziva prepočasi

- Če na zaslon na dotik prilepite zaščito ali dodatke, ta morda ne bo deloval pravilno.
- Zaslon morda ne bo deloval pravilno, če nosite rokavice, če vaše roke med dotikanje zaslona na dotik niso čiste ali če zaslon pritisnete z ostrimi predmeti ali konico prsta.
- Zaslon na dotik lahko ob stiku z vlago ali vodo deluje nepravilno.
- Znova zaženite napravo, da odpravite morebitne začasne težave s programsko opremo.
- Preverite, ali je programska oprema v napravi posodobljena na najnovejšo različico.
- Če je zaslon na dotik opraskan ali poškodovan, obiščite Samsungov servisni center.

## Vaša naprava zamrzne ali pa pride do resnih napak

Če naprava zamrzne ali prekine, boste morda morali zapreti aplikacije ali izklopiti in ponovno vklopiti napravo. Če je vaša naprava zamrznjena in se ne odziva, hkrati pritisnite in držite tipko za vklop/izklop in tipko za glasnost več kot 7 sekund za ponovni zagon.

Če s tem niste odpravili težave, opravite ponastavitev tovarniških podatkov. Na zaslonu aplikacij pritisnite **Nastavitve** → **Varnostno kopiranje in ponastavitev** → **Ponastavitev na tovarniške podatke** → **Ponastavi napravo** → **Izbriši vse**. Pred tovarniško ponastavitvijo podatkov izdelajte varnostne kopije vseh pomembnih podatkov, shranjenih v napravi.

Če težava ni odpravljena, se obrnite na Samsungov servisni center.

## Klici se ne povežejo

- Preverite, ali ste prijavljeni v omrežje mobilnega operaterja.
- Preverite, ali je za zeleno številko morda nastavljena omejitev klicev.
- Preverite, ali je za dohodno številko morda nastavljena omejitev klicev.

## Sogovornik vas ne sliši

- Prepričajte se, da ne prekrivate vgrajenega mikrofona.
- Zagotovite, da je mikrofona v bližini ust.
- Če uporabljate slušalko, poskrbite, da je pravilno priključena.

## Med klicem slišite odmev

Prilagodite glasnost s pritiskom tipke za glasnost ali se premaknite drugam.

## Pogostokrat se prekine povezava z mobilnim omrežjem ali internetom oz. kakovost zvoka je slaba

- Preverite, ali morda blokirate notranjo anteno naprave.
- Kadar se nahajate na območjih s slabim signalom ali sprejemom, lahko izgubite signal. Morda imate težave z vzpostavljanjem povezave zaradi težav z bazno postajo operaterja. Premaknite se na drugo mesto in poskusite znova.
- Z uporabo naprave med premikanjem, so lahko storitve brezžičnega omrežja onemogočene zaradi težav z omrežjem operaterja.

## Ikona baterije je prazna

Baterija je skoraj prazna. Napolnite baterijo.

## Baterija se ne napolni pravilno (za napajalnike odobrene s strani Samsunga)

- Zagotovite, da je napajalnik pravilno priključen.
- Če sta sponki baterije umazani, baterije morda ne bo možno pravilno napolniti oz. naprava se lahko izklopi. Pozlačene kontakte obrišite in poskusite znova napolniti baterijo.

## Baterija se sprazni hitreje kot ob nakupu

- Ko napravo ali baterijo izpostavite zelo nizkim ali visokim temperaturam, se uporabni električni naboj zniža.
- Poraba baterije se poveča pri uporabi funkcij sporočanja ali nekaterih aplikacij, na primer iger oz. interneta.
- Baterija se tudi ob neuporabi naprave sčasoma sprazni.

## Naprava je vroča na dotik

Če uporabljate aplikacije, ki porabijo več energije, ali pa uporabljate aplikacije dlje časa, je naprava morda vroča na dotik. To je običajno in ne vpliva na življenjsko dobo ali delovanje naprave.

## Ko vključite fotoaparata, se prikažejo sporočila o napakah

Če želite uporabiti aplikacijo fotoaparata, mora biti v napravi dovolj razpoložljivega pomnilnika, poleg tega pa mora biti dovolj polna tudi baterija. Če se prikažejo sporočila o napakah, ko vključite fotoaparata, naredite naslednje:

- Napolnite baterijo.
- Prenesite nekaj datotek v računalnik ali pa jih izbrišite, da sprostite pomnilnik.
- Znova zaženite napravo. Če imate še vedno težave z aplikacijo za kamero, se obrnite na Samsungov servisni center.

## Kakovost fotografije je slabša od predogleda

- Kakovost vaših fotografij je lahko odvisna od okolice in tehnik fotografiranja, ki jih uporabite.
- Če fotografije posnamete v temnih prostorih, ponoči ali znotraj, se lahko na sliki pojavi šum oz. slike niso izostrene.

## Ko odprete večpredstavnostne datoteke, se prikažejo sporočila o napakah

Če se prikažejo sporočila o napakah oz. večpredstavnostnih datotek ni moč predvajati, ko jih odprete na vaši napravi, naredite naslednje:

- Prenesite nekaj datotek v računalnik ali pa jih izbrišite, da sprostite pomnilnik.
- Preverite, ali je glasbena datoteka morda zaščiten s sistemom DRM (Digital Rights Management). Če je datoteka zaščiten z DRM, preverite, ali imate ustrezno licenco ali ključ za predvajanje datoteke.
- Zagotovite, da naprava podpira oblike datotek. Če oblika datoteke ni podprta, kot sta DivX ali AC3, namestite aplikacijo, ki jo podpira. Za potrditev oblik datotek, ki jih podpira vaša naprava, obiščite [www.samsung.com](http://www.samsung.com).

- Vaša naprava podpira fotografije in videoposnetke, ki ste jih posneli z napravo. Fotografije in videoposnetki, ki ste jih posneli z drugimi napravami morda ne bodo delovali pravilno.
- Vaša naprava podpira večpredstavnostne datoteke, ki jih je odobril vaš ponudnik omrežnih storitev ali ponudniki dodatnih storitev. Nekatera vsebina, ki je dosegljiva na internetu, kot so melodije za zvonjenje, videoposnetki ali ozadja, morda ne bo pravilno delovala.

### Naprava ne najde druge naprave Bluetooth

- Preverite, ali je v napravi vključena funkcija za brezžično povezavo Bluetooth.
- Preverite, ali funkcija za brezžično povezavo Bluetooth vključena tudi v napravi, s katero želite vzpostaviti povezavo.
- Preverite, ali sta vaša naprava in naprava Bluetooth v največjem medsebojnem dosegu (10 m).

Če tudi s temi koraki niste odpravili težave, se obrnite na Samsungov servisni center.

### Vzpostavitev povezave med napravo in računalnikom ni mogoča

- Preverite, ali je kabel USB, ki ga uporabljate, združljiv z vašo napravo.
- Preverite, ali so v računalniku nameščeni ustrezni gonilniki in ali so posodobljeni.
- Če uporabljate okolje Windows XP, preverite, ali imate na računalniku nameščen sistem Windows XP Service Pack 3 ali novejši.
- Poskrbite, da imate na računalniku nameščen program Samsung Kies oz. Windows Media Player 10 ali novejši.

### Vaša naprava ne najde vaše trenutne lokacije

Signali GPS so lahko ovirani na nekaterih krajih, kot na primer znotraj. Nastavite napravo, da uporabi Wi-Fi ali mobilno omrežje za iskanje vaše trenutne lokacije v teh primerih.



## Podatki, shranjeni v napravi, so izgubljeni

Vedno ustvarite varnostno kopijo vseh pomembnih podatkov, ki so shranjeni v napravi. V nasprotnem primeru ne boste mogli obnoviti podatkov v primeru poškodbe ali izgube. Samsung ni odgovoren za izgubo podatkov, ki so shranjeni v napravi.

## Na zunanji strani ohišja naprave se pojavi majhna odprtina

- Ta odprtina je potrebna proizvodna značilnost, hkrati pa se lahko pojavi manjše prestavljanje oz. vibriranje delov.
- Čez čas lahko trenje med deli povzroči, da se ta odprtina malenkost razširi.

## Avtorske pravice

Avtorske pravice © 2015 Samsung Electronics

Ta navodila so zaščiteni z mednarodnimi zakoni o avtorskih pravicah.

Noben del tega priročnika se ne sme reproducirati, distribuirati, prevesti ali prenašati v kakršnikoli obliki ali na kakršenkoli način, v elektronski ali mehanski obliki, vključno s fotokopiranjem, snemanjem ali shranjevanjem v kakršnemkoli sistemu za shranjevanje in pridobivanje podatkov, brez predhodnega pisnega dovoljenja družbe Samsung Electronics.

## Blagovne znamke

- SAMSUNG in logotip SAMSUNG sta registrirani blagovni znamki podjetja Samsung Electronics.
- Bluetooth® je registrirana blagovna znamka družbe Bluetooth SIG, Inc. po svetu.
- Wi-Fi®, Wi-Fi Protected Setup™, Wi-Fi Direct™, Wi-Fi CERTIFIED™ in logotip Wi-Fi so registrirane blagovne znamke združenja Wi-Fi Alliance.
- Vse blagovne znamke in avtorske pravice so last njihovih lastnikov.