

The Samsung logo, consisting of the word "SAMSUNG" in white, uppercase letters inside a blue oval shape.

SAMSUNG

SM-G900F

Navodila za uporabo

Vsebina

Najprej preberi

Uvod

- 8 Postavitev naprave
- 10 Tipke
- 11 Vsebina paketa
- 12 Namestitev kartice SIM ali USIM ter baterije
- 15 Polnjenje baterije
- 18 Vstavljanje pomnilniške kartice
- 20 Vklop ali izklop naprave
- 20 Držanje naprave
- 21 Zaklep in odklep naprave

Osnove

- 22 Uporaba zaslona na dotik
- 25 Indikatorske ikone
- 26 Plošča z obvestili in plošča za hitro nastavitvev
- 30 Domači zaslon in zaslon aplikacij
- 34 Odpiranje aplikacij
- 34 Namestitev ali odstranitev aplikacij
- 36 Vnos besedila

- 39 Uporaba funkcije varčevanja z energijo
- 41 Dostop do pomoči

Prilagoditev po meri

- 42 Preklop v enostavni način
- 42 Upravljanje domačega zaslona in zaslona aplikacij
- 45 Sprememba metode za zaklep zaslona
- 46 Postavitev ozadja
- 46 Sprememba melodije zvonjenja
- 47 Nastavitev računov
- 47 Premik stikov z drugih naprav na vašo napravo

Omrežna povezljivost

- 50 Povezovanje z mobilnim omrežjem
- 50 Vzpostavitev povezave z omrežjem Wi-Fi
- 52 Uporaba ojačevalnika prenosa
- 52 Uporaba drsnika pametnega omrežja
- 53 Skupna uporaba naprav kot modema in uporaba mobilnih dostopnih točkah

Gibi in uporabne funkcije

- 55 Nadzorni gibi
- 59 Pogled iz zraka
- 59 Več oken
- 64 Komplet orodij

- 65 Enoročno upravljanje
- 66 Povečanje občutljivosti zaslona na dotik

Telefon

- 67 Klicanje
- 70 Prejeti klici
- 71 Med opravljanjem klica

Stiki

- 73 Dodajanje stikov
- 74 Upravljanje stikov

Sporočila in elektronska pošta

- 77 Sporočila
- 80 E-pošta
- 82 Google Mail

Fotoaparati

- 84 Snemanje fotografij ali videoposnetkov
- 86 Uporaba učinka HDR (bogati odtenek)
- 86 Uporaba načina za izbirno izostritev
- 88 Zagon fotoaparata na zaklenjenem zaslonu
- 88 Uporaba načina za fotografiranje
- 89 Uporaba načina fotografiraj in več
- 91 Uporaba načina dvojne kamere
- 92 Uporaba načina virtualnega izleta
- 94 Uporaba učinkov filtra
- 94 Uporaba funkcije povečave
- 95 Uporaba načina daljinskega iskala
- 96 Sprememba nastavitev fotoaparata

Galerija

- 99 Ogled vsebine na napravi
- 101 Modificiranje vsebine na napravi
- 103 Dostop do dodatnih možnosti
- 103 Označevanje obrazov
- 104 Uporaba funkcije Označi prijatelja

Internet in SNS

- 105 Internet
- 106 Chrome
- 107 Hangouts
- 107 ChatON

S Health

- 109 O S Health
- 110 Zagon S Health
- 111 Po meri prilagojen glavni zaslon S Health
- 112 Uporaba menijev S Health
- 113 Štetje opravljenih korakov
- 115 Uporaba pripomočka za vadbo
- 118 Beleženje zaužite hrane
- 120 Uporaba dodatnih menijev
- 121 Konfiguracija nastavitev za S Health

Glasovne funkcije

- 123 S Voice
- 125 Snemalnik zvoka
- 127 Glasovno iskanje
- 128 Avt. način

Večpredstavnostna vsebina

- 136 Glasba
- 139 Video
- 141 YouTube
- 142 Flipboard
- 142 Google+
- 142 Fotografije
- 143 Igre Play
- 143 Glasba Play
- 143 Kiosk Play

Varnost

- 144 Bralnik prstnih odtisov
- 148 Zasebni način

Varnost

- 150 Način v sili
- 152 Pošiljanje sporočil za pomoč
- 153 Obvestilo o izrednem vremenu (Geo novice)

Pripomočki

- 155 S Finder
- 156 S Planner
- 159 Kalkulator
- 159 Ura
- 161 Drive
- 161 Dropbox
- 162 Google
- 163 Otroški način

- 166 Lupa
- 167 Zemljevid
- 167 Beležka
- 168 Moje datoteke
- 170 Svetilka

Povezava z drugimi napravami

- 171 NFC
- 173 Bluetooth
- 176 S Beam
- 177 Hitra povezava
- 181 Smart Remote
- 184 Screen Mirroring
- 186 Uporaba funkcije za mobilno tiskanje

Upravitelj naprave in podatkov

- 187 Nadgradnja naprave
- 188 Prenos datotek med napravo in računalnikom
- 189 Varnostno kopiranje in obnavljanje podatkov
- 190 Kako napraviti ponastavitev podatkov

Nastavitve

- 191 Več o nastavitvah
- 191 HITRE NASTAVITVE
- 191 OMREŽNE POVEZAVE
- 196 POVEZOVANJE IN SKUPNA RABA
- 197 ZVOK IN PRIKAZ
- 201 PRILAGAJANJE

- 203 GIBANJE
- 204 UPORABNIK IN VARNOSTNO KOPIRANJE
- 205 SISTEM
- 212 APLIKACIJE
- 219 Nastavitve za Google

Odpravljanje težav

Dostopnost

- 220 Dostopnost
- 221 Uporaba tipke za domov za odpiranje menijev dostopnosti
- 221 TalkBack
- 233 Spreminjanje velikosti pisave
- 233 Povečava zaslona
- 233 Nastavitev opomnikov za obvestila
- 234 Negativen prikaz barv
- 234 Prilagoditev barve
- 235 Nastavitev obveščanja z bliskavico
- 235 Izključi vse zvoke
- 235 Prilagoditev nastavitve napisa
- 236 Prilagoditev ravnovesja zvoka
- 236 Uporaba mono zvoka
- 236 Uporaba zaznavanja otroškega joka
- 237 Uporaba samodejne haptične povratne informacije
- 237 Uporaba pomožnih menijev
- 239 Vklon zaslona s funkcijo kretnje po zraku
- 239 Uporaba funkcije pametnega drsenja
- 240 Nastavitev možnosti zamika pritiska in držanja
- 240 Uporaba načina za nadzor interakcije
- 241 Sprejem ali končanje klicev
- 241 Uporaba načina za enojni pritisk
- 241 Konfiguracija nastavitve dostopnosti
- 243 Uporaba drugih uporabnih funkcij

Najprej preberi

Ta naprava ponuja mobilno komunikacijo in medijske storitve s pomočjo najnovejših standardov in tehnološkega znanja družbe Samsung.

- Pred uporabo naprave pozorno preberite ta priročnik, da zagotovite varno in pravilno uporabo.
- Opisi so osnovani glede na privzete nastavitve naprave.
- Vsebina se lahko razlikuje in je lahko odvisna od vaše regije, ponudnika storitev ali programske opreme naprave.
- Vsebina (vsebina visoke kakovosti), ki zahteva visoko procesorsko moč in porabo pomnilnika RAM, bo vplivala na celovito delovanje naprave. Aplikacije, povezane z vsebino, morda ne bodo pravilno delovale, odvisno od tehničnih podatkov naprave in okolja v katerem je uporabljena.
- Samsung ni odgovoren za težave z delovanjem, ki so posledica aplikacij, ki so jih ponudili tretji ponudniki in ne Samsung.
- Družba Samsung ni odgovorna za težave z delovanjem ali združljivostjo, ki so posledica urejanja nastavitve registra ali modifikacijo operacijskega sistema. Poskus prilagajanja operacijskega sistema po meri lahko povzroči, da vaša naprava ali aplikacije ne delujejo pravilno.
- Programska oprema, zvočni viri, ozadja, slike in ostala vsebina, ki je na voljo v tej napravi, je licencirana za omejeno uporabo. Razširjanje in uporaba tega gradiva za tržne ali druge namene predstavlja kršitev zakona o avtorskih pravicah. Uporabniki so v celoti odgovorni za nezakonito uporabo medijske vsebine.
- Za podatkovne storitve, kot so sporočanje, nalaganje in prenos, samodejna sinhronizacija oz. uporaba lokacijskih storitev, se vam lahko zaračunajo dodatni stroški. Preprečite dodatne stroške z izbiro ustreznega pogovornega paketa. Za podrobnejše informacije se obrnite na svojega ponudnika storitev.
- Privzete aplikacije, ki so prednaložene na napravi, so predmet posodobitev in morda ne bodo več podprte brez predhodnega obvestila. Če imate vprašanja v zvezi z aplikacijo, ki je prednaložena na napravi, se obrnite na servisni center Samsung. Za aplikacije, nameščene s strani uporabnika, se obrnite na ponudnike storitev.
- Modifikacija operacijskega sistema naprave ali nameščanje programske opreme iz neuradnih virov lahko povzroči okvare naprave in poškodbo oz. izgubo podatkov. Ta dejanja so kršitve vašega licenčnega sporazuma Samsung, zaradi katerih bo vaša garancija neveljavna.

Ikone z navodili



Pozor: okoliščine, ki lahko povzročijo telesno poškodbo uporabnika ali drugih



Previdno: okoliščine, ki lahko poškodujejo vašo napravo ali drugo opremo



Opomba: opombe, nasveti za uporabo ali dodatne informacije

Uvod

Postavitev naprave

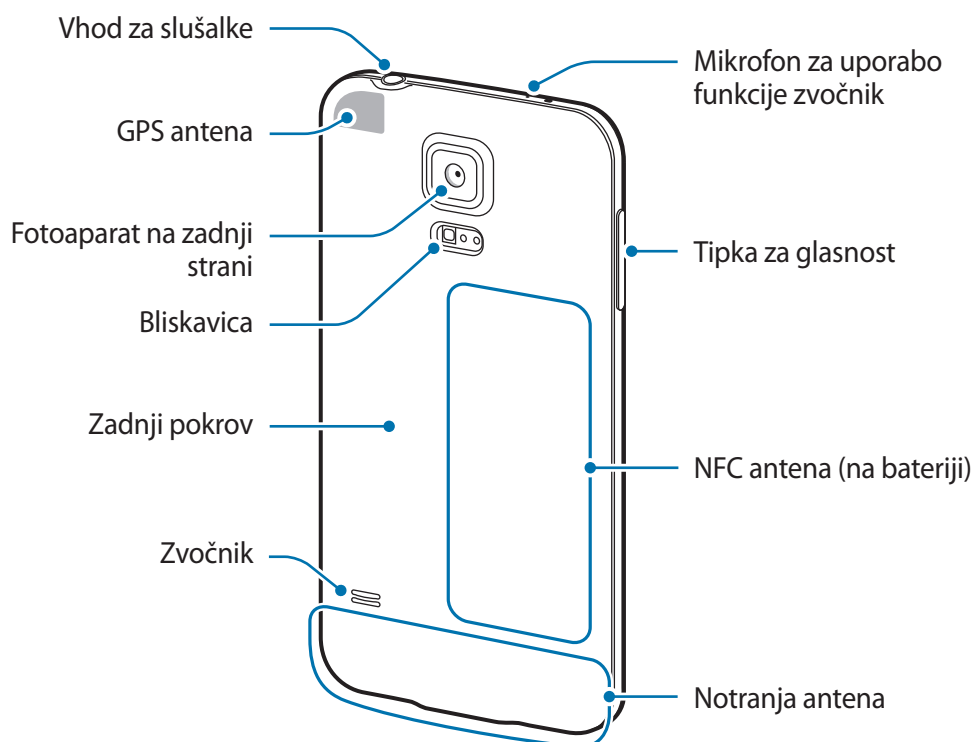
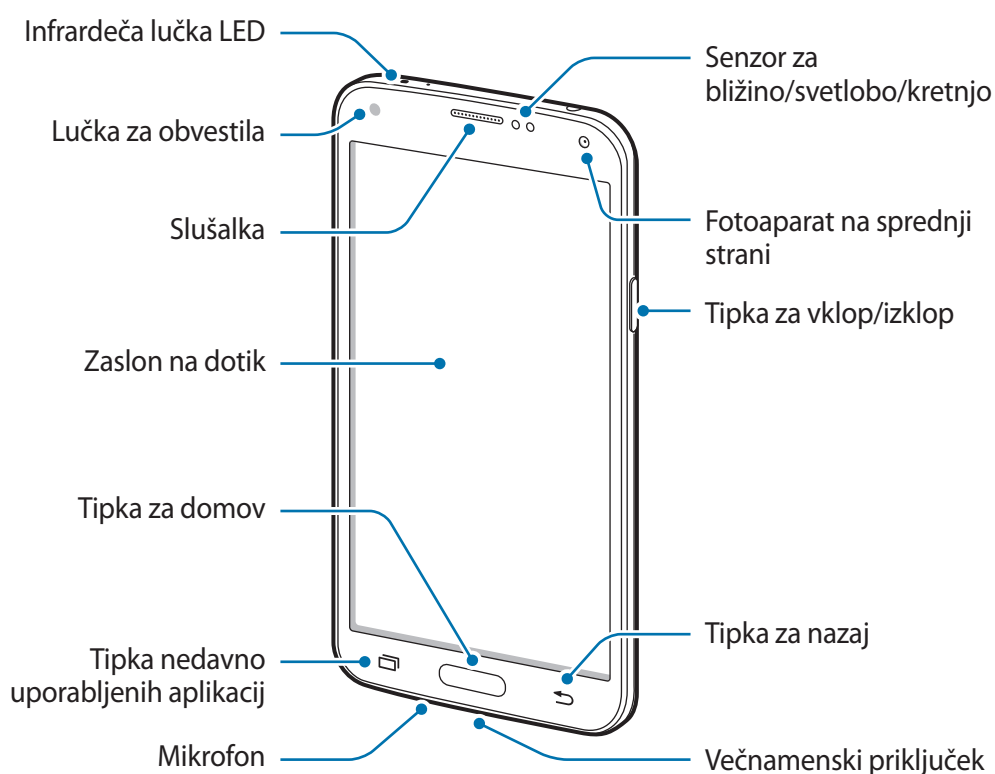

Mikrofon na vrhu naprave se vključi samo pri uporabi zvočnika ali snemanju videoposnetkov.



- Mesta z anteno ne prekrivajte z rokami ali drugim predmetom. S tem lahko povzročite težave s povezovanjem ali praznjenjem baterije.
- Ne uporabljajte zaščite za zaslon. To povzroča okvaro senzorja.





Zadrževanje vode in odpornost na prah

Napravo lahko poškodujete, če jo izpostavite vodi ali prahu. Skrbno upoštevajte te namige, da preprečite poškodbo naprave in ohranite odpornost naprave pred vodo in prahom.

- Naprave ne potopite v vodo, ki je globlja od 1 m, ter je ne držite pod vodo več kot 30 minut.
- Zagotovite, da sta zadnji pokrov in pokrov večnamenskega priključka tesno zaprta. V nasprotnem primeru morda ne bodo ščitili pred vodo in prahom.
- Naprave ne potopite v vodo za dlje časa.
- Naprave ne izpostavljajte **vodnemu toku s silo**, kot so morski valovi ali vodni slapovi.
- Ne odpirajte pokrovov naprave, ko je naprava v vodi oz. v zelo vlažnih okoljih, kot so na primer bazeni ali kopalnice.
- Zadnjega pokrova ne odpirajte z mokrimi rokami ali ko je naprava mokra.
- **Gumijasto tesnilo, nameščeno na zadnjem pokrovu**, je pomembna komponenta naprave. Pri odpiranju in zapiranju zadnjega pokrova bodite pazljivi, da s tem preprečite poškodbo gumijastega tesnila. Prav tako zagotovite, da je gumijasto tesnilo brez umazanije, na primer peska in prahu, da s tem preprečite poškodbo naprave.
- Večnamenskega priključka ne smete odklopiti ali odstraniti z naprave.
- Ne izpostavljajte naprave **slani vodi, ionizirani vodi ali milnici**.
- Pokrova hrbtne strani in večnamenskega priključka se lahko razrahljata, **če vam naprava pade na tla ali prejme udarec**. Zagotovite, da so vsi pokrovi ustrezno poravnani in trdno zaprti.

- Če je naprava namočena v vodo oz. če se mikrofona ali zvočnik zmoči, med klicem morda ne boste razločno slišali zvoka. Mikrofon ali zvočnik očistite in posušite s suho krpo in ga pustite.
- Če se naprava zmoči, jo temeljito posušite s čisto, mehko krpo.
- Vodoodporna zasnova naprave povzroča, da naprava pod določenimi pogoji rahlo vibrira. Vibracije v teh pogojih, ko je nivo glasnosti visok, so običajne in ne vplivajo na delovanje naprave.
- Zaslona na dotik in druge funkcije morda ne bodo delovale pravilno, če napravo uporabljate pod vodo ali v drugih tekočinah.
- Vaša naprava je bila preizkušena v nadzorovanem okolju in ima certifikat odpornosti na vodo in prah v določenih okoliščinah (ustreza zahtevam klasifikacije IP67, kot je opisano v mednarodnem standardu IEC 60529 - Stopnje zaščite, ki jo omogoča ohišje [koda IP]; testni pogoji: 15–35 °C, 86–106 kPa, 1 meter, 30 minut). Kljub tej klasifikaciji vaša naprava v vseh situacijah ni neprepustna za vodo.

Tipke

Tipka	Funkcija
 Tipka za vklop/izklop	<ul style="list-style-type: none"> • Pritisnite in držite za vklop ali izklop naprave. • Pritisnite, če želite odkleniti ali zakleniti napravo. Ko se zaslon na dotik izklopi je naprava zaklenjena.
 Nedavno uporabljene aplikacije	<ul style="list-style-type: none"> • Pritisnite, če želite odpreti seznam nedavnih aplikacij. • Pritisnite in držite, če želite dostopiti do dodatnih možnosti za trenutni zaslon.
 Domov	<ul style="list-style-type: none"> • Pritisnite, če želite odkleniti napravo. Ko se zaslon na dotik izklopi je naprava zaklenjena. • Pritisnite za vrnitev na domači zaslon. • Pritisnite dvakrat za zagon S Voice. • Pritisnite in držite za zagon Google.
 Nazaj	<ul style="list-style-type: none"> • Pritisnite za vrnitev na prejšnji zaslon.

Tipka	Funkcija
 Glasnost	<ul style="list-style-type: none"> • Pritisnite za prilagoditev glasnosti naprave.

Vsebina paketa

Preverite, ali paket izdelka vsebuje naslednje elemente:

- Napravo
- Baterija
- Navodila



- Izdelki, ki so priloženi napravi in katerikoli razpoložljivi dodatki, so odvisni od regije oz. ponudnika storitev.
- Priloženi predmeti so zasnovani samo za to napravo in morda ne bodo združljivi z drugimi napravami.
- Izgled in tehnični podatki se lahko spremenijo brez predhodnega obvestila.
- Dodatno opremo lahko kupite pri vašem lokalnem prodajalcu izdelkov Samsung. Pred nakupom preverite ali so združljivi z napravo.
- Uporabljajte samo dodatno opremo, ki jo je odobril Samsung. Nekatera dodatna oprema, kot so naprave za sidranje, morda nimajo enakega certifikata za odpornost pred vodo in prahom. Pred nakupom dodatne opreme zagotovite združljivost z napravo.
- Razpoložljivost dodatkov se lahko spremeni in je v celoti odvisna od proizvajalca. Za več informacij o razpoložljivih dodatkih glejte spletno mesto Samsung.

Namestitev kartice SIM ali USIM ter baterije

Vstavite kartico SIM ali USIM, ki ste jo prejeli od mobilnega operaterja in priloženo baterijo.



- Naprava podpira samo kartice microSIM.
- Nekaterе storitve LTE morda ne bodo na voljo, kar je odvisno od operaterja. Za podrobnejše informacije se obrnite na svojega operaterja.

1 Odstranite zadnji pokrov.

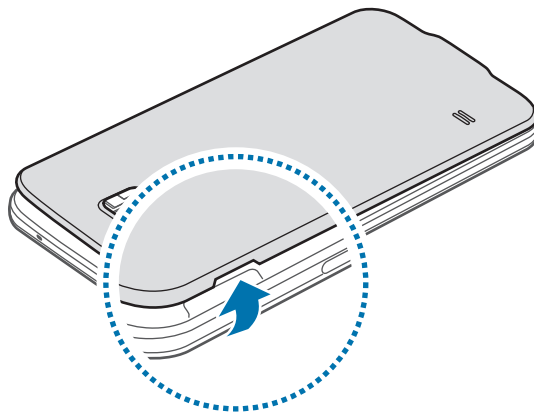

Pazite, da si pri odstranjevanju zadnjega pokrova ne poškodujete nohtov.



Zadnjega pokrova ne upogibajte ali zvijajte s prekomerno silo. To lahko poškoduje napravo.

2 Vstavite kartico SIM ali USIM v zlate stike, obrnjeno navzdol.

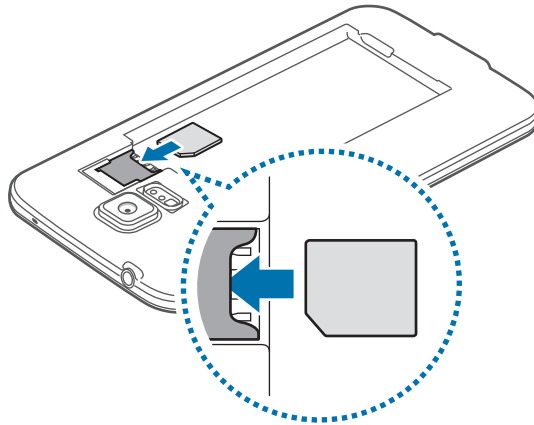

- V režo za kartico SIM ne vstavljajte pomnilniške kartice. Če se pomnilniška kartica zatakne v reži za kartico SIM, odnesite napravo v servisni center Samsung, kjer vam bodo odstranili pomnilniško kartico.
- Pazite, da ne izgubite oz. dovolite drugim uporabljati kartice SIM ali USIM. Samsung ni odgovoren za kakršnokoli škodo ali nevarnosti, ki so posledica izgubljenih ali ukradenih kartic.

3 Vstavite baterijo.

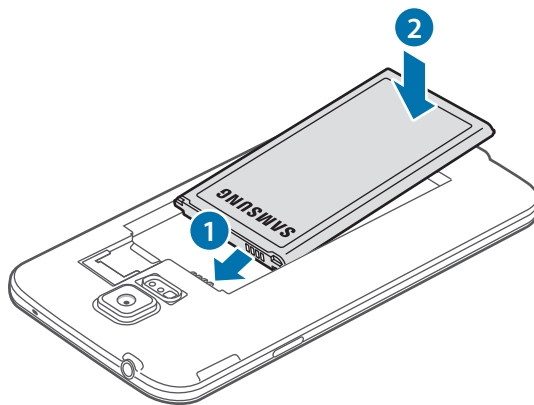

4 Ponovno namestite zadnji pokrov.

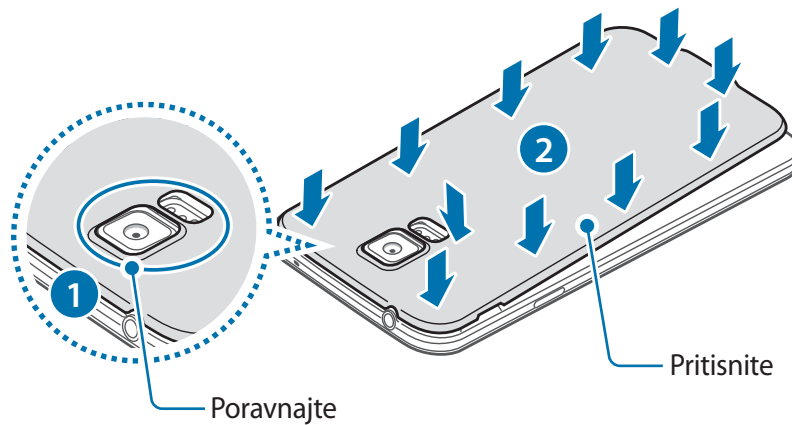

- Zagotovite, da je zadnji pokrov tesno zatesnjen.
- Z napravo uporabljajte samo zadnje pokrove in dodatke, ki jih je odobril Samsung.

Odstranjevanje kartice SIM ali USIM in baterije

1 Odstranite zadnji pokrov.

2 Izvlecite baterijo.

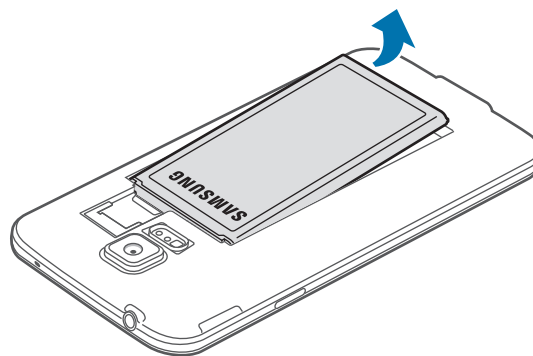

3 Pritisnite kartico SIM ali USIM s prstom in jo izvlecite.

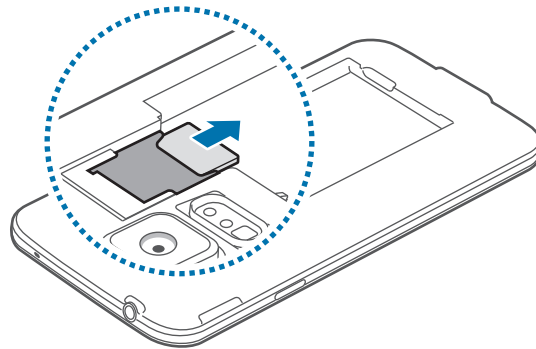

Polnjenje baterije

Pred prvo uporabo uporabite napajalnik in napolnite baterijo. Za polnjenje naprave lahko prav tako uporabite računalnik, če ju povežete prek USB kabla.



Uporabljajte samo napajalnike, baterije in kable, odobrene s strani Samsung. Neodobreni polnilci ali kablji lahko povzročijo, da baterija eksplodira oz. poškoduje napravo.



- Ko je baterija skoraj prazna, je ikona baterije prikazana kot prazna.
- Če se baterija povsem izprazni, naprave ni možno vključiti takoj po priključitvi napajalnika. Pustite prazno baterijo, da se polni nekaj minut, preden poskušate vklopiti napravo.
- Če hkrati uporabljate več aplikacij, omrežnih aplikacij ali aplikacij, ki zahtevajo povezavo z drugo napravo, boste hitro spraznili baterijo. Za preprečitev izgube povezave z omrežjem ali izklopa med prenosom podatkov, te aplikacije vedno uporabljajte samo pri povsem polni bateriji.

- 1 Priključite USB kabel na USB napajalno enoto.
- 2 Odprite pokrov večnamenskega priključka.
- 3 Če uporabljate USB kabel, ga priključite v desno stran večnamenskega priključka, kot je prikazano na spodnji sliki.

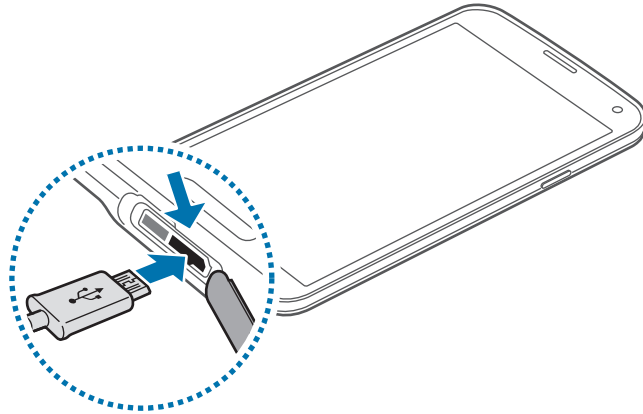

- Nepravilna priključitev napajalnika lahko povzroči resne poškodbe naprave. Garancija ne krije katerekoli škode, ki nastane zaradi napačne uporabe.
- Zagotovite, da sta zadnji pokrov in pokrov večnamenskega priključka tesno zaprta, da s tem preprečite vdor vode ali prahu v napravo. Odprti ali nezatesnjeni pokrovi lahko omogočijo vdor vode in prahu v notranjost naprave in s tem povzročijo okvaro.
- Pazite, da ne poškodujete ali snamete pokrov večnamenskega priključka. Poškodovan ali manjkajoč pokrov lahko vodi do okvare naprave zaradi vode.

4 USB napajalno enoto priključite v električno vtičnico.



- Med polnjenjem lahko uporabljate napravo, toda morda bo v tem primeru trajalo dlje, da se baterija napolni.
- Če je naprava med polnjenjem priklopljena na nestabilno napajanje, zaslon na dotik morda ne bo deloval. V tem primeru izklopite napajalnik iz naprave.
- Med polnjenjem se naprava lahko segreje. To je običajno in ne vpliva na življenjsko dobo ali delovanje naprave. Če se baterija segreje nad običajno temperaturo, lahko napajalnik preneha s polnjenjem.
- Če se vaša naprava ne polni pravilno, jo skupaj s napajalnikom prinesite v Samsungov servisni center.

5 Ko je baterija v celoti napolnjena, odklopite napravo z napajalnika. Najprej odklopite napajalnik z naprave in nato še iz električne vtičnice.



Ne odstranite baterije preden ne odklopite napajalnika. S tem lahko poškodujete napravo.



Če želite privarčevati z energijo, odklopite napajalnik, ko ta ni v uporabi. Napajalnik nima stikala za vklop/izklop, zato ga morate izklopiti iz električne vtičnice, ko ta ni v uporabi, da s tem varčujete z električno energijo. Napajalnik mora ostati v bližini električne vtičnice in med polnjenjem biti enostavno dosegljiv.

6 Zaprite pokrov večnamenskega priključka.

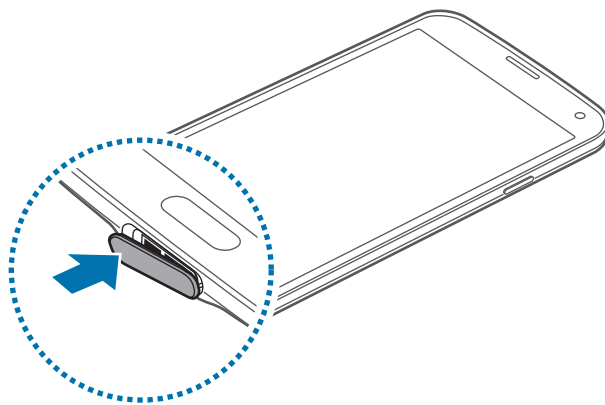

Zagotovite, da je pokrov večnamenskega priključka dobro zaprta.

Zmanjševanje porabe energije

Naprava ponuja možnosti, ki zmanjšajo porabo energije. S prilagoditvijo teh možnosti in izključitvijo funkcij v ozadju lahko napravo med polnjenji uporabljate dlje:

- Ko naprave ne uporabljate, preklopite na način mirovanja s pritiskom tipke za vklop/izklop.
- Z upraviteljem opravil zaprite nepotrebne aplikacije.
- Izključite funkcijo Bluetooth.
- Izključite funkcijo Wi-Fi.
- Izključite samodejno sinhronizacijo aplikacij.
- Zmanjšajte čas osvetlitve zaslona.
- Zmanjšajte svetlost zaslona.

Vstavljanje pomnilniške kartice

Vaša naprava je združljiva s pomnilniškimi karticami z največjo kapaciteto do 64 GB. Odvisno od proizvajalca in tipa pomnilniške kartice, morda nekatere pomnilniške kartice niso združljive z vašo napravo.



- Nekateri pomnilniške kartice morda niso v celoti združljive z vašo napravo. Uporaba nezdružljive pomnilniške kartice lahko poškoduje napravo ali pomnilniško kartico in podatke, shranjene na kartici.
- Bodite pazljivi in pomnilniško kartico vstavite pravilno.



- Naprava podpira le strukturo datotek FAT in exFAT za pomnilniške kartice. Če vstavite pomnilniško kartico, formatirano z drugo strukturo datotek, vas naprava vpraša, ali želite ponovno formatirati pomnilniško kartico.
- Pogosto zapisovanje in brisanje podatkov skrajša življenjsko dobo pomnilniških kartic.
- Ko vstavite pomnilniško kartico v vašo napravo, se bo imenik datotek na pomnilniški kartici prikazal v mapi **Moje datoteke** → mapa **SD card**.

- 1 Odstranite zadnji pokrov.
- 2 Pomnilniško kartico vstavite tako, da bodo pozlačeni kontakti obrnjeni navzdol.

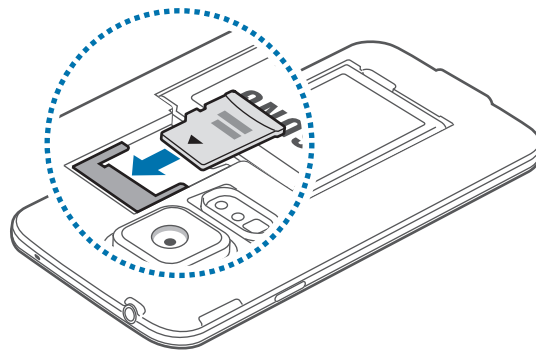

- 3 Ponovno namestite zadnji pokrov.

Odstranjevanje pomnilniške kartice

Če želite varno odstraniti pomnilniško kartico, jo najprej sprostite. Na domačem zaslonu pritisnite **Aplikacije** → **Nastavitve** → **Shramba** → **Sprosti kartico SD**.

- 1 Odstranite zadnji pokrov.
- 2 Izvlecite pomnilniško kartico.
- 3 Ponovno namestite zadnji pokrov.



Ne odstranite pomnilniške kartice med tem, ko naprava prenaša ali bere podatke. S tem lahko povzročite izgubo podatkov, podatke poškodujete oz. poškodujete pomnilniško kartico ali napravo. Samsung ni odgovoren za izgubo, ki je posledica zlorabe poškodovanih pomnilniških kartic, vključno z izgubo podatkov.

Formatiranje pomnilniške kartice

Pomnilniška kartica, ki jo formatirate v računalniku, morda ne bo združljiva z napravo.

Pomnilniško kartico formatirajte na napravi.

Na domačem zaslonu pritisnite **Aplikacije** → **Nastavitve** → **Shramba** → **Formatiraj kartico SD** → **Formatiraj kartico SD** → **Izbriši vse**.



Pred formatiranjem pomnilniške kartice izdelajte varnostne kopije vseh pomembnih podatkov, shranjenih v napravi. Garancija proizvajalca ne krije izgube podatkov, do katere pride zaradi uporabnikovih dejanj.

Vklop ali izklop naprave

Ob prvem vklopu naprave sledite navodilom na zaslonu za nastavitve vaše naprave.

Za nekaj sekund pritisnite in zadržite tipko za vklop/izklop, da vklopite napravo.

Če želite izklopiti napravo, pritisnite in zadržite tipko za vklop/izklop ter nato pritisnite **Izklop**.

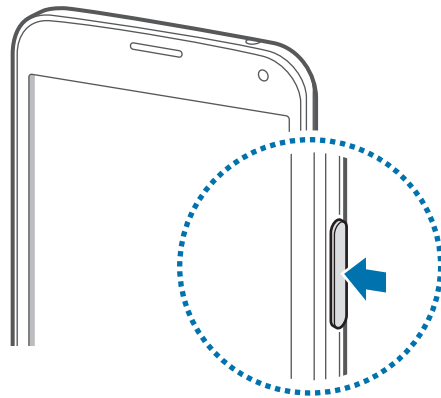

Kadar ste na območjih, kjer je uporaba brezžičnih naprav prepovedana (npr. na letalih, v bolnišnicah), upoštevajte vsa objavljena opozorila in navodila uradnega osebja.

Držanje naprave

Mesta z anteno ne prekrivajte z rokami ali drugim predmetom. S tem lahko povzročite težave s povezovanjem ali praznjenjem baterije.

Zaklep in odklep naprave

Pritisk tipke za vklop/izklop izklopi zaslon in zaklene napravo. Naprava se samodejno zaklene, če je ne uporabljate določen čas.

Napravo odklenete s pritiskom tipke za vklop/izklop oz. tipke za domov in drsenjem prsta po površini za odklep zaslona.

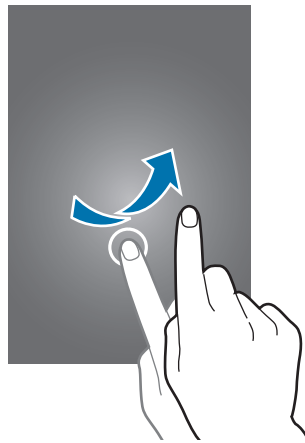

Kodo za odklepanje, ki se uporablja za odklepanje naprave, lahko spremenite. Glejte »Sprememba metode za zaklep zaslona« za več informacij.

Osnove

Uporaba zaslona na dotik



- Ne dovolite, da zaslon na dotik pride v stik z drugimi električnimi napravami. Elektrostatične razelektritve lahko povzročijo, da bo zaslon na dotik deloval nepravilno.
- Za preprečitev poškodb zaslona na dotik, nanj ne pritiskajte z ostrimi predmeti oz. ne uporabljajte prekomerne sile pri pritiskanju s prsti.



- Naprava morda ne bo prepoznala dotikov na robovih zaslona, ki so izven območja za vnos z dotikom.
- Če pustite zaslon na dotik prižgan dlje časa, lahko s tem povzročite sledi (vtis v zaslon) ali zameglitev. Ko naprave ne uporabljate, izklopite zaslon na dotik.
- Pri uporabi zaslona na dotik je priporočljivo, da uporabljate prste.

Pritiskanje

S prstom pritisnite, ko želite odpreti aplikacijo ali izbrati predmet iz menija, ko želite pritisniti tipko na zaslonu ali vnesti znak s pomočjo tipkovnice na zaslonu.

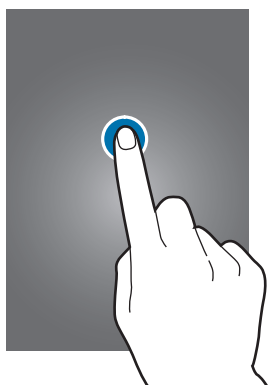

Pritiskanje in držanje

Za dostop do možnosti, ki so na razpolago, pritisnite in držite predmet več kot 2 sekundi.



Vlečenje

Za premik ikone ali sličice, le-to pritisnite in pridržite in jo povlecite na želen položaj.

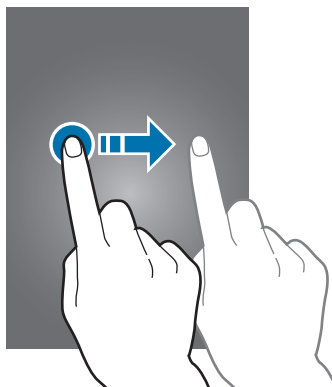

Dvojni dotik

Dvakrat pritisnite na spletno stran ali sliko, da jo povečate v določenem delu. Za vrnitev v prvotno stanje ponovno dvakrat pritisnite.

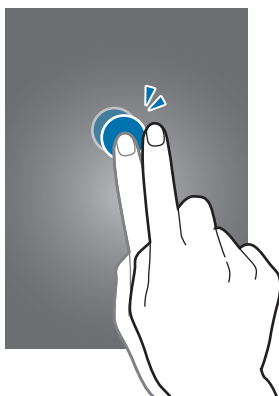

Podrsanje

Za ogled druge plošče, domačega zaslona ali zaslona aplikacij, podrsajte desno ali levo. Za premik po seznamu, kot so stiki ali spletne strani, podrsajte gor ali dol.

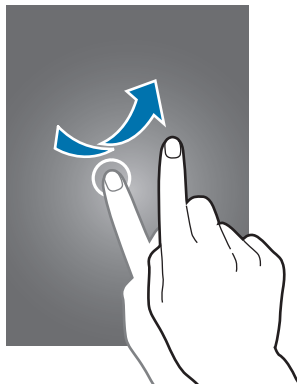

Primikanje in razmikanje prstov

Na spletni strani, zemljevidu ali sliki, dva prsta povlecite narazen, da podobo v določenem delu povečate. Prste povlecite skupaj, da sliko ponovno zmanjšate.

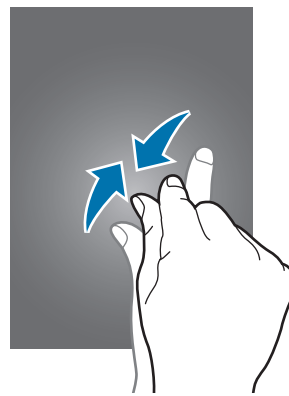
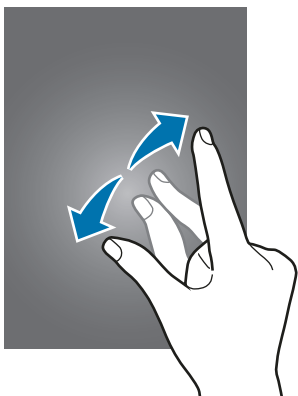





Indikatorске ikone

Ikone prikazane v vrstici stanja prikazujejo informacije o stanju naprave. Spodaj navedene ikone so najpogostejše.



Vrstica stanja se ne pojavi na vrhu zaslona v nekaterih aplikacijah. Za prikaz vrstice stanja povlecite od dna proti vrhu zaslona.

Ikona	Pomen
	Ni signala
	Moč signala
	Gostovanje (zunaj običajnega območja storitev)
	Povezava z omrežjem GPRS
	Povezava z omrežjem EDGE
	Povezava z omrežjem UMTS
	Povezava z omrežjem HSDPA
	Povezava z omrežjem HSPA+
	Povezava z omrežjem LTE
	Povezava z omrežjem Wi-Fi
	Funkcija Bluetooth je aktivirana
	GPS je vključen
	Klic je vzpostavljen
	Neodgovorjeni klic
	Funkcija kretenj po zraku je vključena
	Funkcija pametnega zaslona je vključena
	Sinhronizirano s spletom
	Povezan z računalnikom
	Ni vstavljene kartice SIM ali USIM
	Novo besedilno ali večpredstavnostno sporočilo
	Opozorilo je vključeno

Ikona	Pomen
	Nemi način je vključen
	Način vibriranja je vključen
	Način letenja je vključen
	Prišlo je do napake oz. ravnajte previdno
	Stanje baterije

Plošča z obvestili in plošča za hitro nastavitvev

Uporaba plošče z obvestili

Ko prejmete obvestilo, kot so sporočila o zamujenih klicih, se v vrstici stanja prikažejo indikatorske ikone. Za več informacij o ikonah odprite ploščo z obvestili in si oglejte podrobnosti.

Če želite odpreti ploščo za obvestila, povlecite vrstico stanja navzdol.

Če želite ploščo za obvestila zapreti, povlecite vrstico stanja z dna zaslona navzgor.

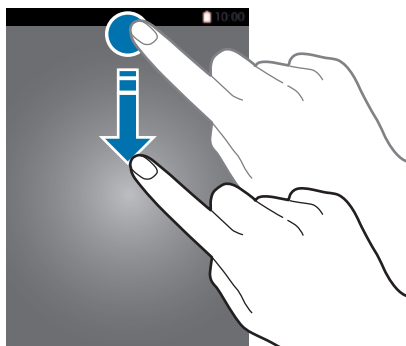

Na plošči z obvestili lahko uporabljate naslednje funkcije.



Prilagodite svetlosti

Da nastavite napravo za samodejno prilagoditev svetlosti, obkljukajte **Samodejno**. Za ročno prilagoditev svetlosti z samodejnega nivoja povlecite drsnik za nastavljanje svetlosti v levo ali desno.

Če ima baterija malo energije, vrstica za prilagajanje svetlosti izgine s plošče z obvestili.

Uporaba plošče za hitro nastavitvev

Na plošči z obvestili je na voljo več tipk za hitro nastavitvev. Če želite videti ali dostopiti do več tipk za hitro nastavitvev, odprite ploščo za hitro nastavitvev. Ko odprete ploščo za hitro nastavitvev, lahko aktivirate ali deaktivirate različne funkcije ali konfiguracijske nastavitve.

Če želite odpreti ploščo za hitro nastavitvev, povlecite vrstico stanja dol z dvema prstoma.

Če želite ploščo za hitro nastavitvev zapreti, povlecite vrstico stanja z dna zaslona navzgor.

Če želite prerazporediti tipke za hitro nastavljanje na plošči z obvestili, pritisnite , pritisnite in zadržite element, ter nato povlecite element na drugo mesto.

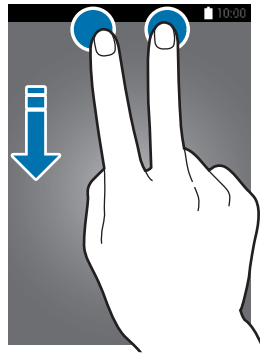

Uporabite naslednje možnosti:

- **Wi-Fi:** vklopite ali izklopite Wi-Fi funkcijo. Glejte »Vzpostavitev povezave z omrežjem Wi-Fi« za več informacij.
- **Lokacija:** vklopite ali izklopite funkcijo GPS.
- **Zvok / Vibriranje / Utišaj:** vključite ali izključite zvočni način in tihi način. V tistem načinu lahko nastavite, da naprava utiša vse zvoke ali vibrira.
- **Vrtenje zaslona:** omogočite ali preprečite zasuk vmesnika, ko zavrtite napravo.



Nekatere aplikacije ne omogočajo vrtenja zaslona.

- **Bluetooth:** vklopite ali izklopite funkcijo Bluetooth.
- **Mobilni podatki:** vključite ali izključite mobilno podatkovno povezavo.

- **Ojačev. prenosov:** vključite ali izključite funkcijo ojačevalnika prenosa. Glejte »Uporaba ojačevalnika prenosa« za več informacij.
- **Izr. var. z ener.:** vključite ali izključite način izrednega varčevanja z energijo. Glejte »Uporaba funkcije varčevanja z energijo« za več informacij.
- **Več oken:** nastavite uporabo več oken. Glejte »Več oken« za več informacij.
- **Komplet orodij:** skrijte ali prikažite ikono orodij. Glejte »Komplet orodij« za več informacij.
- **Dos. t. za Wi-Fi:** vključite ali izključite funkcijo internet preko Wi-Fi. Glejte »Skupna uporaba naprav kot modema in uporaba mobilnih dostopnih točkah« za več informacij.
- **Screen Mirroring:** vključite ali izključite funkcijo zrcaljenja zaslona. Glejte »Screen Mirroring« za več informacij.
- **NFC:** vključite ali izključite funkcijo NFC. Glejte »NFC« za več informacij.
- **Sinhron:** vključite ali izključite samodejno sinhronizacijo aplikacij.
- **Smart stay:** vključite ali izključite funkcijo Pametna ustavitve. Ko vključite to funkcijo, bo zaslon ostal vklopljen vse dokler ne pogledate v stran.
- **Pametni premor:** vključite ali izključite funkcijo pametnega premora. Ko vključite to funkcijo, lahko zaustavite predvajanje, ko odvrnete pogled od zaslona.
- **Varč. z energ.:** vključite ali izključite način varčevanja z energijo. Glejte »Uporaba funkcije varčevanja z energijo« za več informacij.
- **Način blokir.:** vključite ali izključite način blokiranja. V načinu blokiranja bo vaša naprava blokirala obvestila. Če želite izbrati, katera obvestila bodo blokirana, pritisnite **Nastavitve** → **Način blokiranja**.
- **Način letenja:** vključite ali izključite način letenja.
- **Avt. način:** vključite ali izključite avtomobilski način. Glejte »Avt. način« za več informacij.
- **Zasebni način:** vključite ali izključite zasebni način. Glejte »Zasebni način« za več informacij.
- **Občutlj. na dotik:** vključite ali izključite funkcijo občutljivosti dotika. Glejte »Povečanje občutljivosti zaslona na dotik« za več informacij.

Domači zaslon in zaslon aplikacij

Domači zaslon

Domači zaslon je točka iz katere dostopate do vseh funkcij naprave. Prikazuje pripomočke, bližnjice do aplikacij in več. Pripomočki so kratke aplikacije, ki sprožijo določene funkcije aplikacij, da bi na domačem zaslonu dobili informacije in priročen dostop z njega.

Domači zaslon lahko ima več plošč. Če si želite ogledati več plošč, se pomaknite levo ali desno. Za prilagoditev domačega zaslona glejte »Upravljanje domačega zaslona in zaslona aplikacij« za več podrobnosti.



Možnosti domačega zaslona

Pritisnite in zadržite območje oz. uščipnite prste skupaj na domačem zaslonu za dostop do razpoložljivih možnosti na domačem zaslonu.



Uporaba Moja revija

Pritisnite  ali se pomaknite na desno na domačem zaslону, da odprete **Moja revija**.

Moja revija prikazuje žive posodobitve družabnih omrežij in novic, ki vas zanimajo.

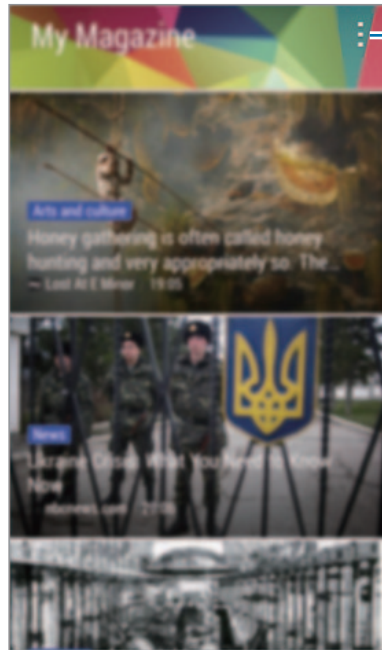
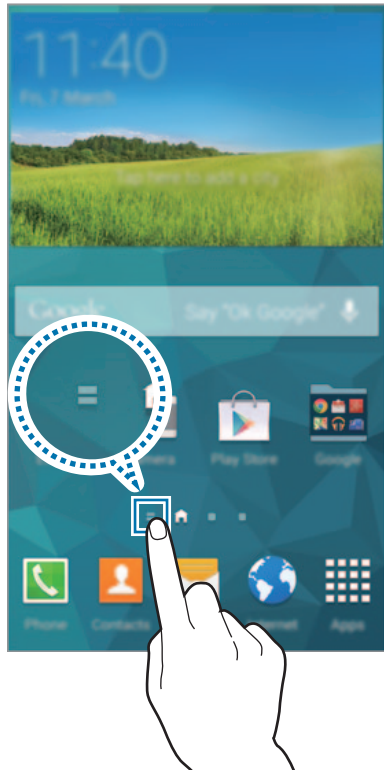

Dostop do dodatnih možnosti.

Za izbiro vsebine, ki jo želite prikazati, pritisnite  → **Nastavitve**, ter nato izberite kategorije, ki vas zanimajo.

Za samodejno posodobitev vsebine ob odprtju **Moja revija**, pritisnite  → **Nastavitve**, nato pa obkljukajte **Samodejna osveževanje ob odprtju**.

Za izključitev **Moja revija**, na domačem zaslону pritisnite in zadržite prazno območje oz. uščipnete prsta na zaslону. Nato pritisnite **Nastavitve domačega zaslóna** in prekličite izbiro **Moja revija**.

Zaslon aplikacij

Zaslon aplikacij prikazuje ikone za vse aplikacije, vključujoč vse na novo nameščene aplikacije.

Na domačem zaslonu pritisnite **Aplikacije**, da odprete zaslon aplikacij. Če si želite ogledati druge plošče, izvedite pomik levo ali desno ali izberite indikator zaslona na dnu zaslona. Za prilagoditev zaslona aplikacij glejte »Upravljanje domačega zaslona in zaslona aplikacij« za več podrobnosti.

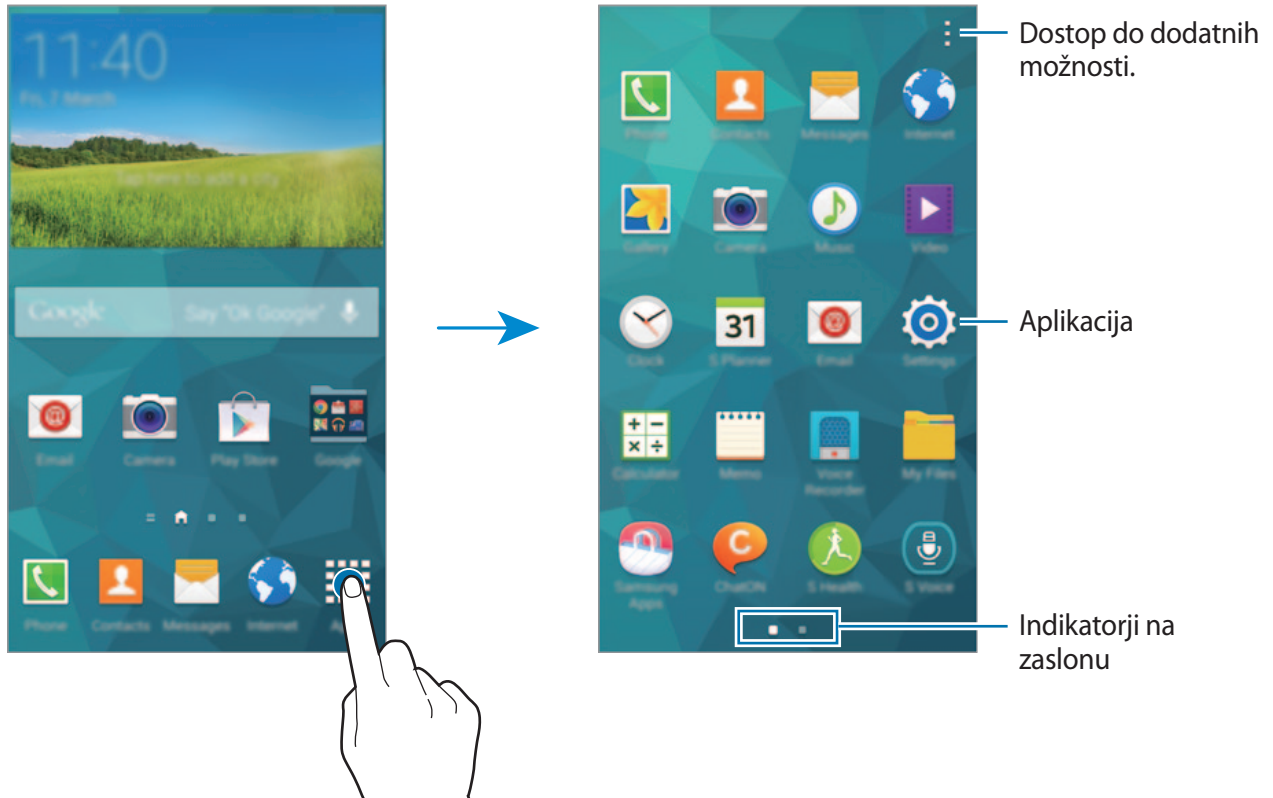





Odpiranje aplikacij

Na domačem zaslonu ali zaslonu aplikacij izberite ikono z aplikacijo, da jo odprete.

Če želite odpreti seznam nedavno uporabljenih aplikacij, se dotaknite  in izberite ikono aplikacije, da jo odprete.

Zapiranje aplikacije

Zaprte aplikacije, ki jih ne uporabljate, da tako varčujete z energijo in ohranjate zmogljivost naprave.

Pritisnite  → , ter nato pritisnite **Končaj** zraven aplikacije, da jo zaprete. Če želite zapreti vse aktivne aplikacije, pritisnite **Zapri vse**. Prav tako lahko pritisnite  → .

Namestitev ali odstranitev aplikacij

Samsung Apps

To aplikacijo uporabite za nakup in prenos namenskih aplikacij Samsung.

Pritisnite **Samsung Apps** na zaslonu aplikacij.



Ta aplikacija v nekaterih regijah in pri nekaterih operaterjih morda ni na voljo.

Nameščanje aplikacij

Iščite aplikacije po kategoriji ali pritisnite  za iskanje po ključni besedi.

Izberite aplikacijo, če si želite ogledati njene podatke. Za prenos brezplačnih aplikacij pritisnite **Brezplač**. Za nakup in prenos plačljivih aplikacij pritisnite tipko, na kateri je prikazana cena aplikacije.



Naprava privzeto samodejno posodablja vse nameščene aplikacije, ko je na voljo nova različica. Za spremembo privzete nastavitve ali ročno posodobitev aplikacij pritisnite  → **Nastavitve** → **Samodejno posodabljanje aplikacij**, nato pa izberite eno od možnosti.

Trgovina Play

Uporabite to aplikacijo za nakup in prenos aplikacij in iger, ki jih lahko poganjate na napravi. Pritisnite **Trgovina Play** na zaslonu aplikacij.



Ta aplikacija v nekaterih regijah in pri nekaterih operaterjih morda ni na voljo.

Nameščanje aplikacij

Iščite aplikacije po kategoriji ali pritisnite  za iskanje po ključni besedi.



Izberite aplikacijo, če si želite ogledati njene podatke. Za prenos brezplačnih aplikacij pritisnite **NAMESTI**. Za nakup in prenos plačljivih aplikacij pritisnite ceno in upoštevajte navodila na zaslonu.



- Za namestitev aplikacij, ki ste jih prenesli iz drugih virov, na zaslonu aplikacij pritisnite **Nastavitve** → **Varnost** → **Neznani viri**.
- Naprava privzeto samodejno posodablja vse nameščene aplikacije, ko postane na voljo nova različica. Če želite spremeniti privzete nastavitve ali posodobiti aplikacije ročno, pritisnite  → **Nastavitve** → **Samodejno posodabljanje aplikacij**, nato pa izberite možnost.

Prenos priporočenih aplikacij



Ogledate si in prenesete lahko namenske aplikacije za napravo Galaxy.



Na zaslonu aplikacij pritisnite  → **GALAXY Essentials**. Oziroma na domačem zaslonu pritisnite pripomoček **GALAXY Essentials** ali pripomoček **GALAXY Gifts**, ter nato pritisnite  zraven aplikacije.

Za prenos vseh aplikacij v seznamu pritisnite **Prenesi vse**.

Upravljanje aplikacij

Odstranitev ali onemogočenje aplikacij

Če želite onemogočiti privzete aplikacije na zaslonu aplikacij, pritisnite  → **Odstranitev/onemogočanje aplikacije**. Na aplikacijah, ki jih lahko onemogočite, se prikaže . Izberite aplikacijo in pritisnite **Onemogoči**.

Za odstranitev prenesenih aplikacij na zaslonu aplikacij pritisnite  → **Prenesene aplikacije** →  → **Odstrani**. Prav tako lahko na zaslonu aplikacij pritisnite **Nastavitve** → **Upravitelj aplikacij**, izberite aplikacije in nato pritisnite **Odstrani**.

Omogočanje aplikacij

Na zaslonu aplikacij pritisnite **☰** → **Pokaži onemogočene aplikacije**, izberite aplikacije in nato pritisnite **Končano**.

Prav tako lahko na zaslonu aplikacij pritisnete **Nastavitve** → **Upravitelj aplikacij**, se pomaknete do **ONEMOGOČENO**, izberete aplikacijo in nato pritisnite **Omogoči**.



- Skritje aplikacij: aplikacije skrijte samo na zaslonu aplikacij. Skrite aplikacije lahko uporabljate še naprej.
- Onemogočenje aplikacij: onemogočite izbrane privzete aplikacije, ki jih ni mogoče odstraniti z naprave. Onemogočenih aplikacij ne morete uporabiti.
- Odstranitev aplikacij: odstranite prenesene aplikacije.

Vnos besedila

Če želite vnesti besedilo za sporočila, ustvarjanje beležk in več, se samodejno pojavi tipkovnica.



Vnos besedila ni podprt v nekaterih jezikih. Če želite vnašati besedilo, morate nastaviti jezik vnosa na enega od podprtih jezikov pisanja.

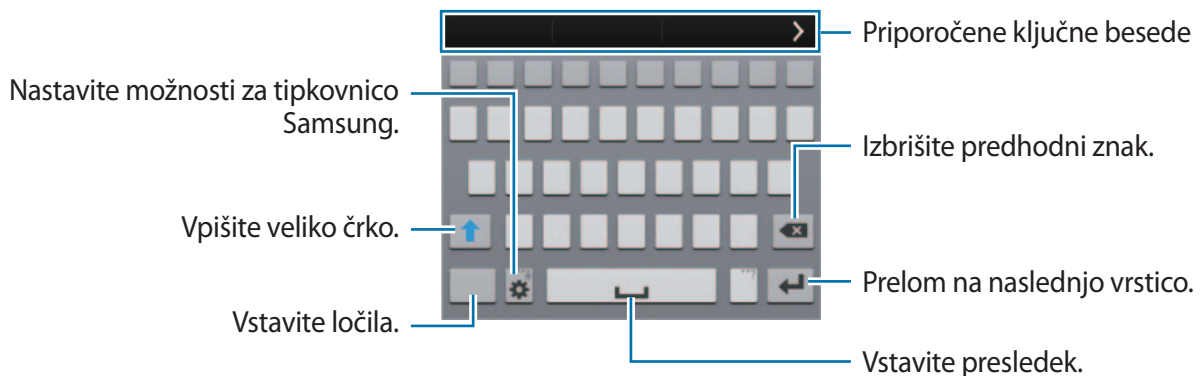

Nastavljanje vhodnih jezikov

Pritisnite **⚙️** → **Izberite jezike vnosa**, ter nato izberite jezike za uporabo. Če želite izbrati dva ali več jezikov, lahko jezike spreminjate s premikanjem tipke za presledek levo ali desno.



Spreminjanje postavitev tipkovnice

Pritisnite , izberite jezik pod **JEZIKI VNOSA**, ter nato izberite postavitev tipkovnice, ki jo želite uporabiti.



Na tipkovnici 3x4 ima tipka tri ali štiri znake. Za vnos znaka, večkrat pritisnite na tipko, ki ustreza zelenemu znaku.

Uporaba dodatnih funkcij tipkovnice

Pritisnite in zadržite  za uporabo naslednjih funkcij: Namesto ikone  se lahko prikažejo druge ikone, odvisno od zadnje uporabljene funkcije.

-  : vnesite besedilo s pomočjo glasu.

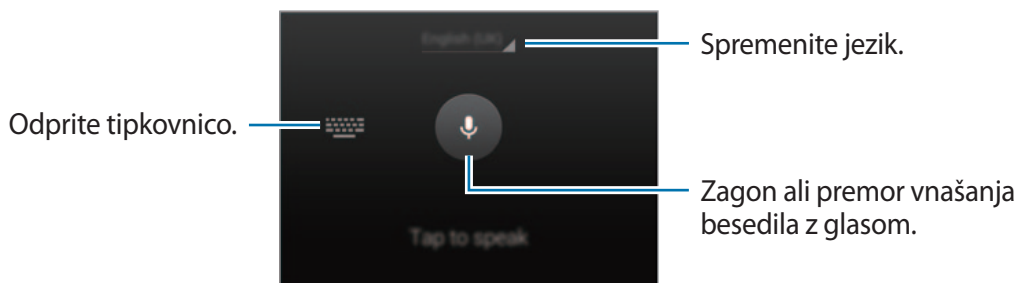

Zagotovite, da ste pred uporabo povezani z Wi-Fi ali mobilnim omrežjem. Pri uporabi te funkcije prek mobilnega omrežja vam lahko zaračunajo dodatne stroške.

-  : preklop v način rokopisa.

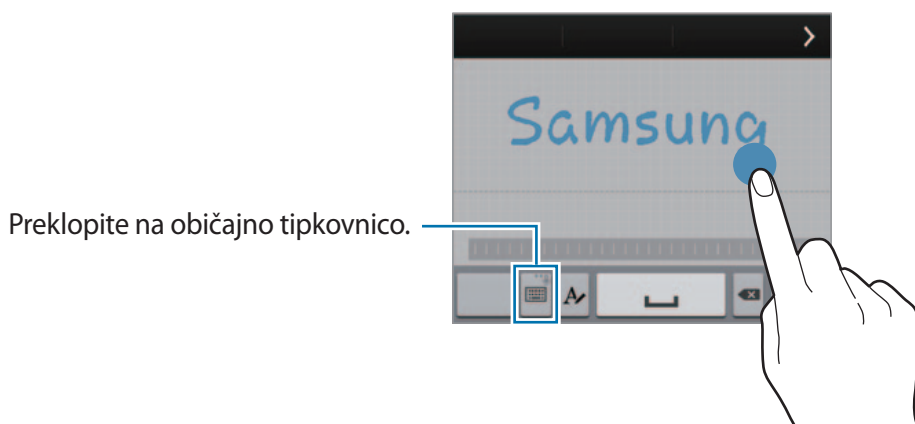

Ta funkcija v nekaterih regijah in pri nekaterih operaterjih morda ni na voljo.

- 📄 : dodajte element iz odložišča.
- ⚙️ : nastavite možnosti za tipkovnico.
- 😊 : vstavi emotikone.
- 📄 : preklopite na plavajočo tipkovnico. Tipkovnico lahko premaknete na drugo mesto, tako da povlečete ⋮.

Preklopite na običajno tipkovnico.

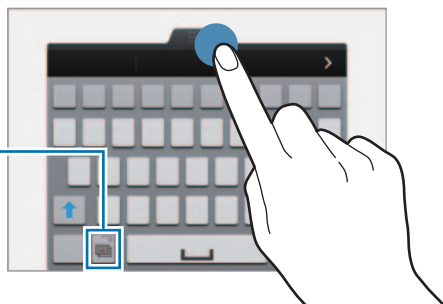

Kopiranje in lepljenje

- 1 Pritisnite in držite nad besedilom.
- 2 Povlecite 📄 ali 📄 za izbiro želenega besedila ali pritisnite **Izberi v...**, da izberete vse besedilo.
- 3 Pritisnite **Kopiraj** ali **Izreži**. Izbrano besedilo je kopirano v odložišče.
- 4 Postavite kazalec, kjer je treba vstaviti besedilo in pritisnite 📄 → **Prilepi**. Če želite prilepiti besedilo, ki ste ga predhodno kopirali, pritisnite 📄 → **Odložišče** in izberite besedilo.

Uporaba funkcije varčevanja z energijo

Način za varčevanje z energijo

Varčujte z energijo baterije z omejitvijo funkcij naprave.

Na zaslonu aplikacij pritisnite **Nastavitve** → **Varčevanje z energijo** → **Način za varčevanja z energijo**, ter nato povlecite drsnik **Način za varčevanja z energijo** v desno. Prav tako lahko odprete ploščo hitrih nastavitvev in pritisnite **Varč.** za njegovo vključitev.

Izberite med naslednjimi možnostmi:

- **Blokir. podatkov v ozadju:** preprečite aplikacijam, ki so zagnane v ozadju, uporabo mobilne podatkovne povezave.
- **Omejitev delovanja:** omejite določene možnosti, kot sta izklop nedavnih aplikacij in osvetljevanje tipk za nazaj.
- **Črno-beli način:** prikažite barve na zaslonu kot odtenke sive.

Način za izredno varčevanje z energijo

Uporabite za način za podaljšanje moči baterije v napravi. V načinu izrednega varčevanja z energijo naprava stori naslednje:

- Prikaže barve na zaslonu kot odtenke sive.
- Omeji dostop do privzetih aplikacij in do drugih različnih aplikacij, ki jih lahko izberete s seznama.
- Izključi mobilno podatkovno povezavo, ko je zaslon izklopljen.
- Izključi funkciji Wi-Fi in Bluetooth.

Na zaslonu aplikacij pritisnite **Nastavitve** → **Način izrednega varčevanje z energijo** → **Način izrednega varčevanje z energijo**, ter povlecite drsnik **Način izrednega varčevanja z energijo** v desno. Prav tako lahko odprete ploščo hitrih nastavitev in pritisnite **Izr. var. z ener.** za njegovo vključitev.

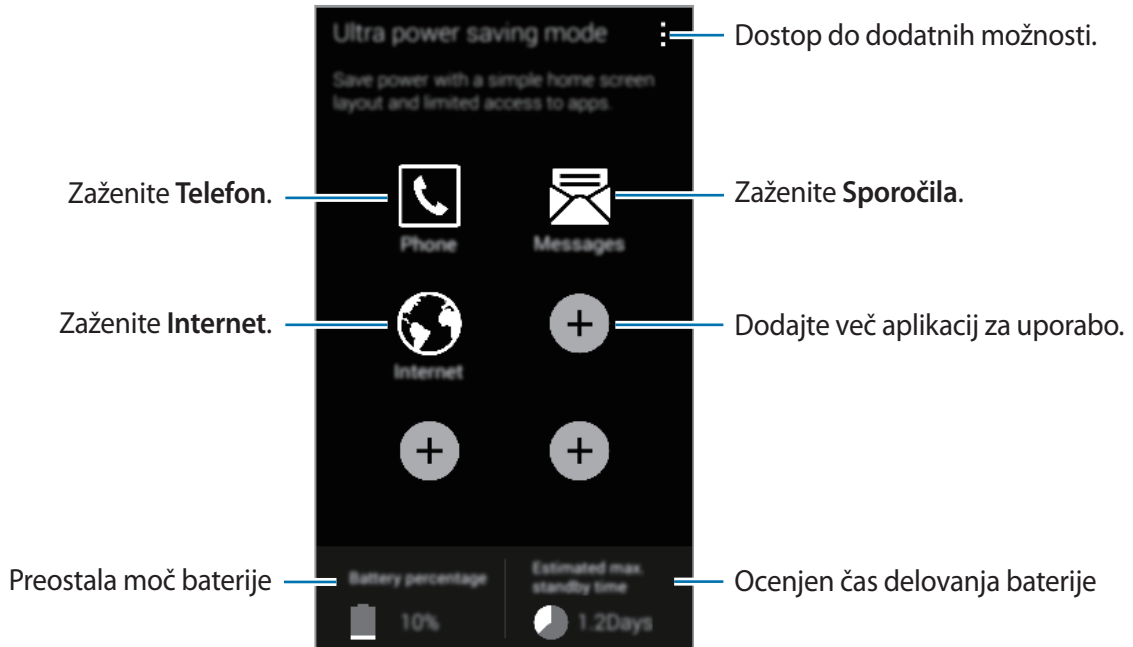

Če želite dodati aplikacijo na domač zaslon, pritisnite **+** in izberite aplikacijo.

Za odstranite aplikacije z domačega zaslona pritisnite **:** → **Odstrani**, izberite aplikacijo z **⊖**, ter nato pritisnite **V redu**.

Da spremenite nastavitve omrežne povezljivosti ali zvoka, pritisnite **:** → **Nastavitve**.

Za izključitev funkcije izrednega varčevanja z energijo, pritisnite **:** → **Onemogoči način izrednega varčevanja z energijo**.



Najdaljši čas mirovanja je ocenjen čas, pri katerem bo naprava ohranjala napetost baterije. Čas mirovanja je čas, ki je potreben, da se baterija sprazni, če ne uporabljate naprave. Čas mirovanja je lahko odvisen od nastavitve naprave in pogojev delovanja.

Dostop do pomoči

Za dostop do pomoči za aplikacijo, medtem ko jo uporabljate, pritisnite  → **Pomoč**.

Za dostop do informacij za pomoč pri uporabi naprave in aplikacij, na zaslonu aplikacij pritisnite **Nastavitve** → **Pomoč**.



- Nekaterе aplikacije morda ne podpirajo te funkcije.
- Za uporabo funkcije, se povežite z omrežjem Wi-Fi ali mobilnim omrežjem.

Prilagoditev po meri

Preklop v enostavni način

Enostavni način ponuja enostavno uporabniško izkušnjo z uporabo enostavne postavitve in večjih ikon na domačem zaslonu. Dostopate lahko do priljubljenih aplikacij, pogosto rabljenih nastavitev in dodate bližnjice do vaših priljubljenih stikov.

Na zaslonu aplikacij pritisnite **Nastavitve** → **Preprosti način** → **Preprosti način**, izberite aplikacije, ki jih želite uporabljati in nato pritisnite **Končano**.

Za vrnitev v običajni način na domačem zaslonu pritisnite **Preproste nastavitve** → **Preprosti način** → **Standardni način** → **Končano**.

Upravljanje bližnjic

Če želite dodati bližnjico aplikaciji na domačem zaslonu, pritisnite , ter nato izberite aplikacijo.

Za dodajanje bližnjice stiku na domačem zaslonu, se pomaknite v desno in pritisnite .

Za izbris bližnjice z domačega zaslona pritisnite  → **Uredi**, izberite aplikacijo ali stik z .

Upravljanje domačega zaslona in zaslona aplikacij

Upravljanje domačega zaslona

Dodajanje elementov

Pritisnite in zadržite aplikacijo ali mapo na zaslonu aplikacij ter jo povlecite na domači zaslon.

Če želite dodati pripomočke, na domačem zaslonu pritisnite in zadržite prazno območje, pritisnite **Pripomočki**, pritisnite in pridržite pripomoček ter ga povlecite na domači zaslon.

Premikanje in odstranitev elementa

Pritisnite in zadržite element na domačem zaslonu ter ga nato povlecite na drugo lokacijo.

Da element premaknete na drugo ploščo, ga povlecite na stran zaslona.

Pogosto uporabljane aplikacije lahko poleg tega premaknete v območje bližnjic na dnu domačega zaslona.

Če želite element odstraniti, ga pritisnite in zadržite. Nato ga povlecite v območje **Odstrani**, ki se pojavi na vrhu zaslona.

Ustvarjanje mape

- 1 Na domačem zaslonu pritisnite in zadržite aplikacijo in jo nato povlecite na **Ustvari mapo** na vrhu zaslona.
- 2 Vnesite ime mape.
- 3 Pritisnite , izberite aplikacije, ki jih želite premakniti v mapo, nato pa pritisnite **Končano**.

Upravljanje plošč

Na domačem zaslonu pritisnite in zadržite prazno območje za dodajanje, premikanje ali odstranitev plošče.

Če želite ploščo dodati, ušcipnite zaslon, pomaknite se levo na zadnjo ploščo in nato pritisnite **+**.

Če želite ploščo premakniti, pritisnite in pridržite predogled zaslona, nato pa ga povlecite na novo lokacijo.

Če želite ploščo odstraniti, pritisnite in pridržite predogled plošče, nato pa ga povlecite v **Odstrani**, ki se nahaja na vrhu zaslona.

Če želite ploščo nastaviti kot domači zaslon, pritisnite .

Upravljanje zaslona aplikacij

Spremenite način pogleda

Na zaslonu aplikacij pritisnite  → **Prikaži kot** in izberite metodo razvrščanja.

Skrivanje aplikacij

Skrijte aplikacije, ki jih ne želite videti na zaslonu aplikacij.

Na zaslonu aplikacij pritisnite  → **Skrij aplikacije**, izberite aplikacije in nato pritisnite **Končano**.

Če želite prikazati skrite aplikacije, pritisnite  → **Pokaži onemogočene aplikacije**, izberite aplikacije in nato pritisnite **Končano**.



Premikanje elementov

Na zaslonu aplikacij pritisnite  → **Uredi**. Pritisnite ter pridržite predmet in ga povlecite na novo lokacijo.

Da element premaknete na drugo ploščo, ga povlecite na stran zaslona.

Če želite element premakniti na novo ploščo, jo povlecite na **Ustvari mapo**, ki se pojavi na vrhu zaslona.

Ustvarjanje map

- 1 Na zaslonu aplikacij pritisnite  → **Ustvari mapo**. Prav tako lahko pritisnete  → **Uredi**, pritisnite in zadržite aplikacijo, ter nato povlecite **Ustvari mapo**, ki se prikaže na vrhu zaslona.
- 2 Vnesite ime mape.
- 3 Pritisnite , izberite aplikacije, ki jih želite premakniti v mapo, nato pa pritisnite **Končano**.

Sprememba metode za zaklep zaslona

Način zaklepanja zaslona lahko spremenite, da drugim preprečite dostop do svojih osebnih informacij.

Na zaslonu aplikacij pritisnite **Nastavitve** → **Zaklenjen zaslon** → **Zaklepanje zaslona**, nato pa izberite metodo zaklepanja zaslona. Naprava zahteva kodo za odklepanje kadar jo želite odkleniti.



Če pozabite vašo kodo za odklepanje, odnesite napravo v servis center Samsung, kjer jo ponastavijo.

Vzorec

Narišite vzorec tako, da povežete štiri ali več pik, nato narišite vzorec ponovno, da ga potrdite. Nastavite varnostno kopijo kode PIN za odklep zaslon v primeru, da pozabite vzorec.

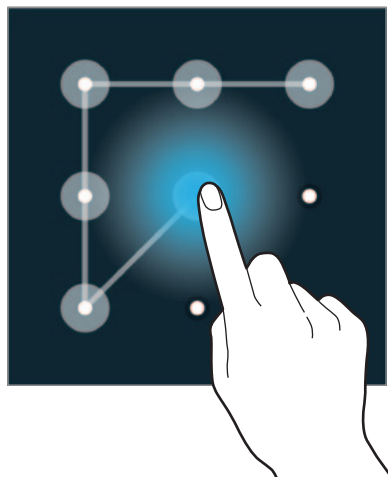

Prstni odtis

Registrirajte vaše prstne odtise za odklep zaslona. Glejte »Bralnik prstnih odtisov« za več informacij.

PIN

Številka PIN je sestavljena samo iz števil. Vnesite vsaj štiri številke, nato geslo ponovno vnesite, da ga potrdite.

Geslo

Geslo je sestavljeno iz znakov in števil. Vnesite vsaj štiri znake in simbole, nato geslo ponovno vnesite, da ga potrdite.

Postavitev ozadja

Sliko ali fotografijo, shranjeno na napravi, nastavite za ozadje na domačem zaslonu ali na zaklenjenem zaslonu.

- 1 Na zaslonu aplikacij pritisnite **Nastavitve** → **Ozadje**. Prav tako lahko na domačem zaslonu pritisnite in zadržite prazno območje oz. z uščipnete prsta na zaslonu, ter nato pritisnite **Ozadja**.
- 2 Izberite zaslon, na katerem želite spremeniti ali uporabiti ozadje.
- 3 Pomaknite se levo ali desno in izbirajte med slikami, ki so prikazane na dnu zaslona. Za izbiro fotografij posnetih s fotoaparatom naprave ali druge slike, pritisnite **Več slik**.
- 4 Pritisnite **Nastavi ozadje** ali **Končano**.

Sprememba melodije zvonjenja

Spremenite melodije zvonjenja za dohodne klice in obvestila.

Na zaslonu aplikacij pritisnite **Nastavitve** → **Zvok**.

Da nastavite melodijo zvonjenja za dohodne klice, pritisnite **Zvonjenja**, izberite melodijo zvonjenja in nato pritisnite **V redu**. Če želite uporabiti zvok, ki je shranjen na napravi ali v vašem računu kot melodija zvonjenja, pritisnite **Dodaj**.

Da nastavite melodijo zvonjenja za obvestila, pritisnite **Obvestila**, izberite melodijo zvonjenja in nato pritisnite **V redu**.

Nastavitev računov

Dodajanje računov

Nekatere aplikacije, ki se uporabljajo na vaši napravi, zahtevajo registriran račun. Ustvarite račune, da najbolje izkoristite delovanje naprave.

Na zaslonu aplikacij pritisnite **Nastavitve** → **Računi** → **Dodaj račun** in izberite storitev računa. Nato sledite navodilom na zaslonu, če želite končati nastavitev računa.

Za sinhronizacijo vsebine s svojimi računi izberite račun in obkljukajte elemente za sinhronizacijo.

Odstranjevanje računov

Na zaslonu aplikacij pritisnite **Nastavitve** → **Računi**, izberite storitev računa pod možnostjo **MOJI RAČUNI**, izberite račun, ki ga želite odstraniti, in pritisnite  → **Odstr. račun**.

Premik stikov z drugih naprav na vašo napravo

Premik stikov z uporabo Samsung Smart Switch

Stike lahko premaknete na vašo napravo z drugih naprav in računalnikov z uporabo Samsung Smart Switch.



Samsung Smart Switch ni podprt na nekaterih napravah oz. računalnikih.

Uporaba Smart Switch Mobile

S to aplikacijo lahko prenesete stike z ene mobilne naprave na drugo. Ta funkcija je podprta samo, ko prenašate stike med izbranimi mobilnimi napravami Samsung.

Pred uporabo te funkcije

Zagotovite, da je na obeh napravah nameščena aplikacija Smart Switch Mobile. Aplikacijo lahko prenesete s **Samsung Apps** ali **Trgovina Play**.

- 1 Na obeh napravah zaženite **Smart Switch Mobile**.
- 2 Na obeh napravah preberite in sprejmite pogoje in določila, ter nato pritisnite **Potrdi**.
- 3 Približajte napravi in nato pritisnite **Poveži** na obeh napravah.
- 4 Na napravi, s katere prenašate stike, pritisnite **Stiki** in pritisnite **Prenos**.
- 5 Na napravi kamor prenašate stike pritisnite **V redu** za začetek prenašanja stikov z druge naprave.

Uporaba Smart Switch z računalniki

Uporabite to funkcijo za prenos varnostne kopije vaših stikov z računalnika na napravo. Prav tako lahko prenesete stike z mobilnih naprav izbranih proizvajalcev na vašo napravo.

Pred uporabo te funkcije

Zagotovite, da je na računalniku nameščen program Smart Switch za računalnike. Aplikacijo prenesite s spletnega mesta Samsung Smart Switch (www.samsungsmartswitch.com).

- 1 Ustvarite varnostno kopijo stikov s prejšnje mobilne naprave na računalnik. Za podrobnosti, se obrnite na proizvajalca naprave.
- 2 Na računalniku zaženite **Smart Switch Mobile**.
- 3 Na računalniku preberite in sprejmite pogoje in določila ter nato kliknite **Sprejmi**.
- 4 Vašo trenutno napravo priključite v računalnik z USB kablom.
- 5 Na računalniku kliknite proizvajalca prejšnje naprave in upoštevajte navodila na zaslonu za prenos stikov v svojo napravo.

Premik stikov z uporabo Samsung Kies

Uvozite varnostno kopijo datoteke s stiki z računalnika prek Samsung Kies, da obnovite stike na vaši napravi. Prav tako lahko ustvarite varnostno kopijo stikov na računalnik prek Samsung Kies. Glejte »Povezovanje s programom Samsung Kies« za več informacij.

Omrežna povezljivost

Povezovanje z mobilnim omrežjem

Če želite uporabljati internet, kadar omrežje Wi-Fi ni na voljo, povežite napravo z mobilnim omrežjem.

Na zaslону aplikacij pritisnite **Nastavitve** → **Poraba podatkov**, nato pa se dotaknite **Mobilni podatki**. Prav tako lahko odprete ploščo hitrih nastavitvev in pritisnite **Mobilni podatki** za njegovo vključitev.

Vzpostavitev povezave z omrežjem Wi-Fi

Napravo povežite z omrežjem Wi-Fi, da uporabljate splet ali delite medijske datoteke z drugimi napravami. Glejte »Wi-Fi« za dodatne možnosti.



- Vaša naprava uporablja neharmonične frekvence in je namenjena za uporabo v vseh evropskih državah. Omrežje WLAN se lahko znotraj EU uporablja brez omejitev.
- Kadar ni v uporabi, izklopite Wi-Fi, da varčujete z baterijo.

- 1 Na zaslону aplikacij pritisnite **Nastavitve** → **Wi-Fi**. Prav tako lahko odprete ploščo hitrih nastavitvev in pritisnite ter zadržite **Wi-Fi**.
- 2 Povlecite drsnik **Wi-Fi** v desno.
- 3 Omrežje izberite s seznama zaznanih omrežij Wi-Fi. Omrežja za katera je potrebno imeti geslo se pojavijo kot ikone s ključavnico.
- 4 Pritisnite **Poveži**. Ko se naprava poveže z omrežjem Wi-Fi, se bo ta z njim povezala kadarkoli bo to omrežje dosegljivo.

Dodajanje omrežij Wi-Fi

Če se želeno omrežje ne pojavi na seznamu omrežij, pritisnite **Dodaj omrežje Wi-Fi**, ki se nahaja na dnu seznama omrežij. Vnesite ime omrežja v **SSID omrežja**, izberite vrsto varnosti in kadar to ni odprto omrežje vnesite geslo ter pritisnite **Poveži**.

Aktivacija Wi-Fi Passpoint (Vstopna točka Wi-Fi)

Vstopna točka Wi-Fi omogoča, da naprava poišče in se poveže z overjenim omrežjem Wi-Fi. Funkcijo vstopne točke lahko uporabite za povezavo z javnimi omrežji Wi-Fi, ki podpirajo avtomatizirano preverjanje pristnosti. Če se premaknete na novo mesto, bo naprava poiskala in se povezala z drugim overjenim omrežjem Wi-Fi.



Ta funkcija v nekaterih regijah morda ni na voljo.

Pritisnite **⋮** → **Napredno**, ter nato obkljukajte **Passpoint**.

Pozabljanje omrežij Wi-Fi

Vsako omrežje, ki ste ga kadarkoli uporabljali, vključujoč s trenutnim omrežjem, je lahko pozabljeno tako, da se naprava z njim ne bo samodejno povezala. Izberite omrežje iz seznama omrežij in pritisnite **Pozabi**.

Uporaba ojačevalnika prenosa

Uporabite to funkcijo za hitrejši prenos večjih datotek prek Wi-Fi in mobilnega omrežja hkrati. Pred uporabo te funkcije zagotovite, da sta funkciji mobilne podatkovne povezave in Wi-Fi vključeni. Močnejši signal Wi-Fi zagotavlja večjo hitrost prenosa.

Na zaslonu aplikacij pritisnite **Nastavitve** → **Ojačevalnik prenosov**, ter nato povlecite drsnik **Ojačevalnik prenosov** v desno. Prav tako lahko odprete ploščo hitrih nastavitvev in pritisnite **Ojačevalnik prenosov** za njegovo vključitev.



- Pri prenosu datotek prek mobilnega omrežja vam lahko zaračunajo dodatne stroške.
- Pri prenosu večjih datotek, se lahko naprava segreje. Če naprava preseže nastavljeno temperaturo, se bo funkcija izklopila.
- Če omrežni signali niso stabilni, lahko to vpliva na hitrost in delovanje te funkcije.
- Če imata povezava Wi-Fi in povezava prek mobilnega omrežja znatno različne hitrosti prenosa, naprava uporabi samo najhitrejšo povezavo.
- Ta funkcija podpira samo HTTP (Hypertext Transmission Protocol) 1.1. Te funkcije ne morete uporabiti z drugimi protokoli, kot sta HTTPS ali FTP.

Uporaba drsnika pametnega omrežja

To funkcijo uporabite, da ohranite stabilno omrežno povezavo pri brskanju po straneh, prenašanju vsebine in več. Pred uporabo te funkcije zagotovite, da sta funkciji mobilne podatkovne povezave in Wi-Fi vključeni.



Pri uporabi te funkcije prek mobilnega omrežja vam lahko zaračunajo dodatne stroške.

Na zaslonu aplikacij pritisnite **Nastavitve** → **Wi-Fi**, nato pa se dotaknite **Preklop pametnega omrežja**. Naprava se samodejno preklopi iz omrežja Wi-Fi na mobilno omrežje, če je trenutno omrežje Wi-Fi šibko ali nestabilno. Če postane omrežni signal Wi-Fi močan, naprava preklopi z mobilnega omrežja nazaj na omrežje Wi-Fi.

Skupna uporaba naprav kot modema in uporaba mobilnih dostopnih točkah

O uporabi telefona kot modema in mobilnih dostopnih točkah

Uporabite to funkcijo za skupno rabo mobilne podatkovne povezave naprave z računalniki in drugimi napravami, če internetna povezava ni na voljo. Povezave lahko vzpostavite prek funkcije Wi-Fi, USB ali prek funkcije Bluetooth.





Pri uporabi te funkcije, vam lahko operater zaračuna dodatne stroške.

Uporaba mobilne dostopne točke

Uporabite napravo kot mobilno dostopno točko za skupno rabo mobilne podatkovne povezave med napravo in drugimi napravami.

Pred uporabo te funkcije

- Zagotovite, da je funkcija Wi-Fi izklopljena.
- Zagotovite, da je povezava za mobilne podatke aktivirana.

- 1 Na zaslону aplikacij pritisnite **Nastavitve** → **Priv. in dos. toč. za Wi-Fi** → **Prenosna dostopna točka za Wi-Fi**.
- 2 Povlecite drsnič **Prenosna dostopna točka za Wi-Fi** v desno.
 - V vrstici stanja se prikaže . Druge naprave lahko najdejo vašo napravo s seznama omrežij Wi-Fi.
 - Za nastavitve gesla za dostopno točko, pritisnite  → **Konfiguriraj** in izberite stopnjo varnosti. Nato vnesite geslo in pritisnite **Shrani**.
- 3 Na zaslону druge naprave poiščite in izberite vašo napravo s seznama omrežij Wi-Fi.

Uporaba telefona kot modema prek USB

Souporablajte mobilno podatkovno povezavo naprave z računalnikom prek USB kabla.



- 1 Na zaslону aplikacij pritisnite **Nastavitve** → **Priv. in dos. toč. za Wi-Fi**.
- 2 Svojo napravo priključite v računalnik prek kabla USB.
- 3 Obkljukajte **Uporaba telefona kot modema po USB-ju**.
 se prikaže na vrstici stanja, ko povežete obe napravi.
- 4 Na računalniku uporabite mobilno podatkovno povezavo naprave.

Uporaba telefona kot modema prek Bluetooth

Souporablajte mobilno podatkovno povezavo s povezanimi računalniki in drugimi napravami prek Bluetooth.

Pred uporabo te funkcije

- Zagotovite, da je vaša naprava seznanjena z drugimi napravami prek Bluetooth. Glejte »Bluetooth« za več informacij.
- Zagotovite, da računalnik s katerim boste povezali napravo podpira funkcijo Bluetooth.

- 1 Na svoji napravi na zaslону aplikacij pritisnite **Nastavitve** → **Priv. in dos. toč. za Wi-Fi**.
- 2 Obkljukajte **Internet prek vmesnika Bluetooth**.
- 3 Na povezani napravi odprite zaslon nastavitv Bluetooth, pritisnite  → **Interneti dostop**.
 se prikaže na vrstici stanja, ko povežete obe napravi.
- 4 Na povezani napravi uporabite mobilno podatkovno povezavo za dostop do interneta.



Metode povezave so lahko odvisne od povezanih naprav.

Gibi in uporabne funkcije

Nadzorni gibi



Prekomerni tresljaji ali udarci naprave lahko povzročijo nenamerne vnose. Pravilno kontrolirajte gibe.

Zračno brskanje

Na zaslonu aplikacij pritisnite **Nastavitve** → **Gibanja in poteze** → **Zračno brskanje**, ter nato povlecite drsnik **Zračno brskanje** v desno.

Pomaknite roko v levo ali desno preko senzorja za pomik na naslednji ali prejšnji element. Prav tako lahko pomaknete vašo roko gor ali dol preko senzorja za pomik na naslednji ali prejšnji element.

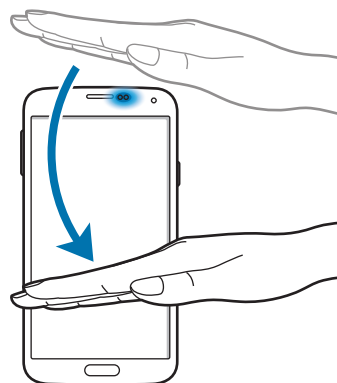
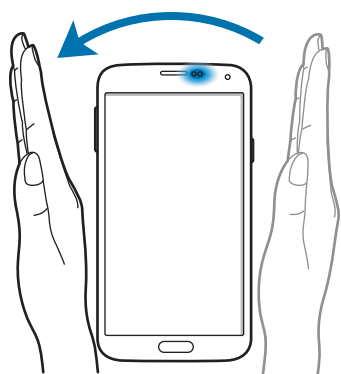

Neposreden klic

Na zaslonu aplikacij pritisnite **Nastavitve** → **Gibanja in poteze** → **Neposredni klic**, ter nato povlecite drsnik **Neposredni klic** v desno.

Ob ogledu klica, sporočila ali podrobnosti o stiku, napravo prislonite na uho in opravite klic.



Pametno opozorilo

Na zaslonu aplikacij pritisnite **Nastavitve** → **Gibanja in poteze** → **Pametno opozorilo**, ter nato povlecite drsnik **Pametno opozorilo** v desno.

Ob dvigu naprave, ko je bila ta nekaj časa v mirovanju ali je bil zaslon izklopljen, ta ob zgrešenem klicu ali novem sporočilu vibrira.

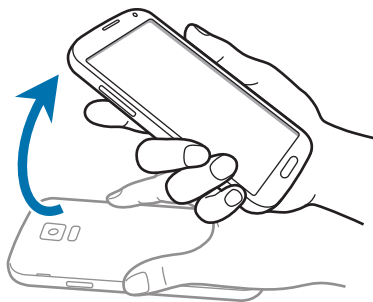

Tiho/začasno ustavi

Na zaslonu aplikacij pritisnite **Nastavitve** → **Gibanja in poteze** → **Tiho/začasno ustavi**, ter nato povlecite drsnik **Tiho/začasno ustavi** v desno.

Pokrivanje zaslona z roko

Prekrijete zaslon z dlanjo za utišanje dohodnih klicev ali alarmov oz. začasno zaustavitev predvajanja medijev.



Obračanje naprave na hrbtno stran

Obrnite napravo za utišanje dohodnih klicev ali alarmov oz. začasno zaustavitev predvajanja medijev.

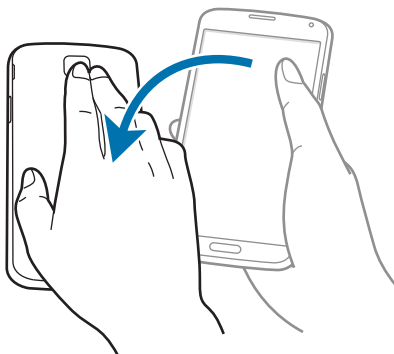

Pametni premor

Predvajanje samodejno naredi premor, ko pogled obrnete stran od zaslona. Predvajanje se nadaljuje, ko ponovno pogledate na zaslon.

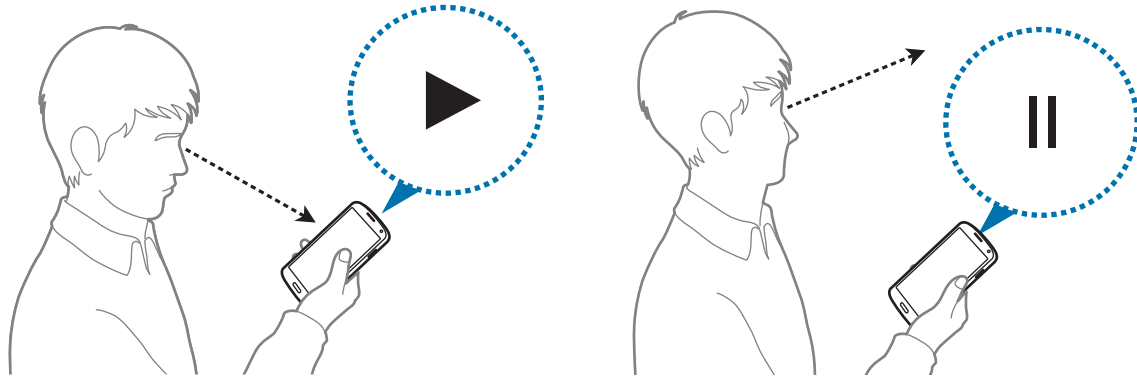

Zajem zaslona

Na zaslonu aplikacij pritisnite **Nastavitve** → **Gibanja in poteze** → **Podrsaj s spodnjim delom dlani za zajem**, ter nato povlecite drsnik **Podrsaj s spodnjim delom dlani za zajem** v desno.

Postavite stran vaše roke na zaslon in podrsajte prek zaslona z desne strani na levo ali obratno za zajem posnetka zaslona. Posnetek je shranjen v **Galerija** → ☰ → **Album** → mapa **Screenshots**.



Med uporabo določenih aplikacij ni mogoče izvesti posnetka zaslona.

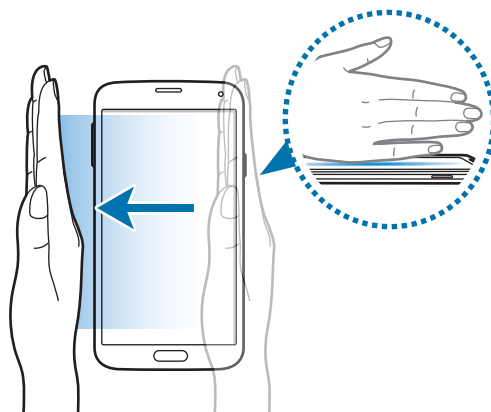

Pogled iz zraka

To funkcijo uporabite za izvajanje različnih funkcij, medtem ko držite prst nad zaslonom. Pokažite na zaslon, da si predogledate vsebino ali ogledate informacije v pojavnem oknu.

Na zaslonu aplikacij pritisnite **Nastavitve** → **Pogled iz zraka**, ter nato povlecite stikalo **Pogled iz zraka** v desno.

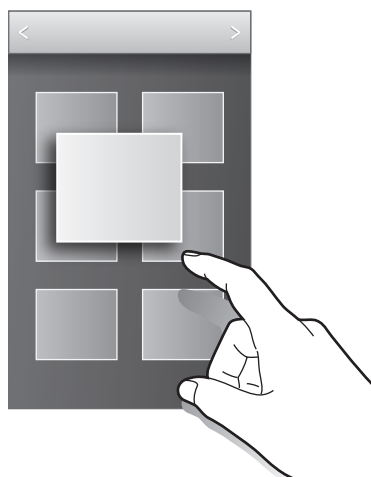

Več oken

O več oknih

Uporabite to funkcijo za zagon dveh aplikacij na zaslonu hkrati. To funkcijo lahko uporabite za hkraten ogled e-pošte ali uporabo interneta med predvajanjem videa.

Zagon več oken

- 1 Na zaslonu aplikacij pritisnite **Nastavitve** → **Več oken**, ter nato povlecite drsnik **Več oken** v desno. Prav tako lahko odprete ploščo hitrih nastavitev in pritisnite **Več oken** za njegovo vključitev.

2 Pritisnite > na levi strani zaslona, da odprete več okenski pladnj.



3 Pritisnite ter pridržite ikono aplikacije za zagon pladnja Več oken. Nato jo povlecite na enega izmed dveh oken.

Ikone aplikacij, ki so označene z >, lahko hkrati zaženete v ločenih oknih na zaslonu.

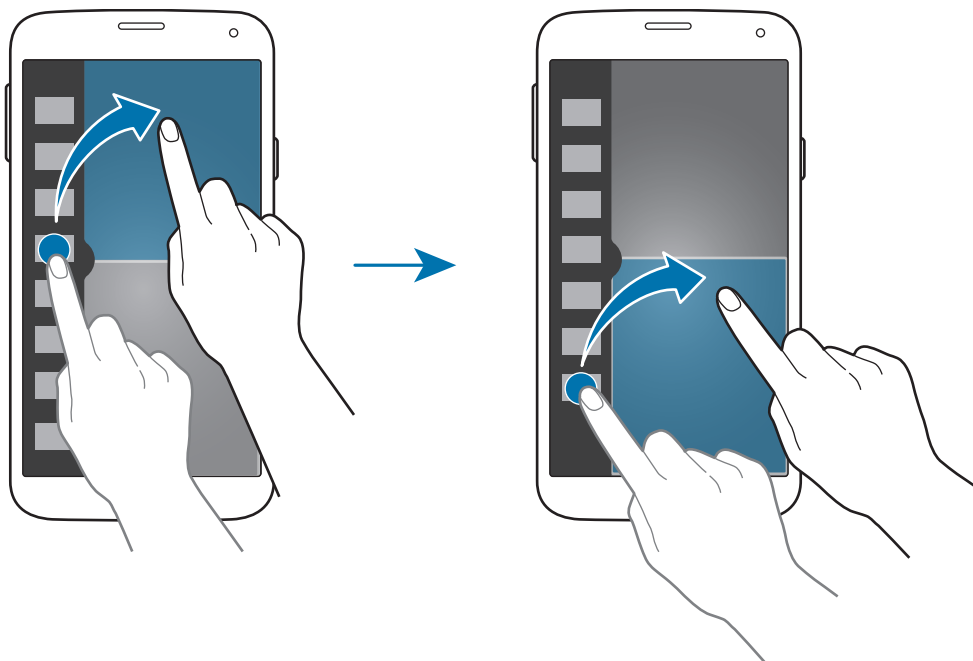

Ustvarjanje kombinacij več oken

Uporabite to funkcijo za shranjevanje kombinacij trenutno zagnanih aplikacij z več okni.

- 1 Zaženite dve aplikaciji v ločenem prikazu več oken.
- 2 Odprite več okenski pladenj in pritisnite **⋮** → **Ustvari**.
- 3 Vnesite naslov in pritisnite **V redu**.

Trenutno zagnana kombinacija več oken je dodana na več okenski pladenj.

Prilagoditev velikosti okna

Povlecite krogec med okni aplikacij gor ali dol, da prilagodite velikost oken.

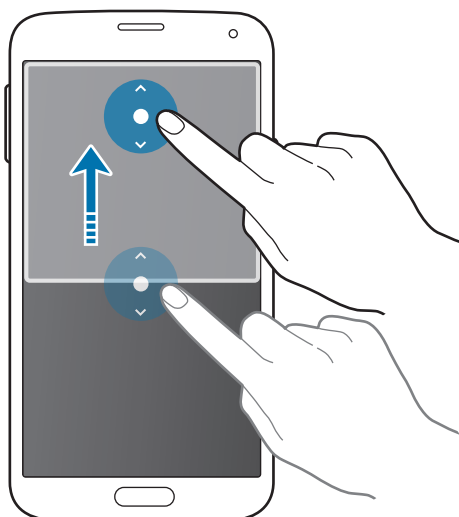

Uporaba možnosti več oken

Pri uporabi več okenskih aplikacij, izberite okno aplikacije in okoli nje se bo prikazal bel okvir. Pritisnite krogec med okni aplikacij za dostop do sledečih možnosti:

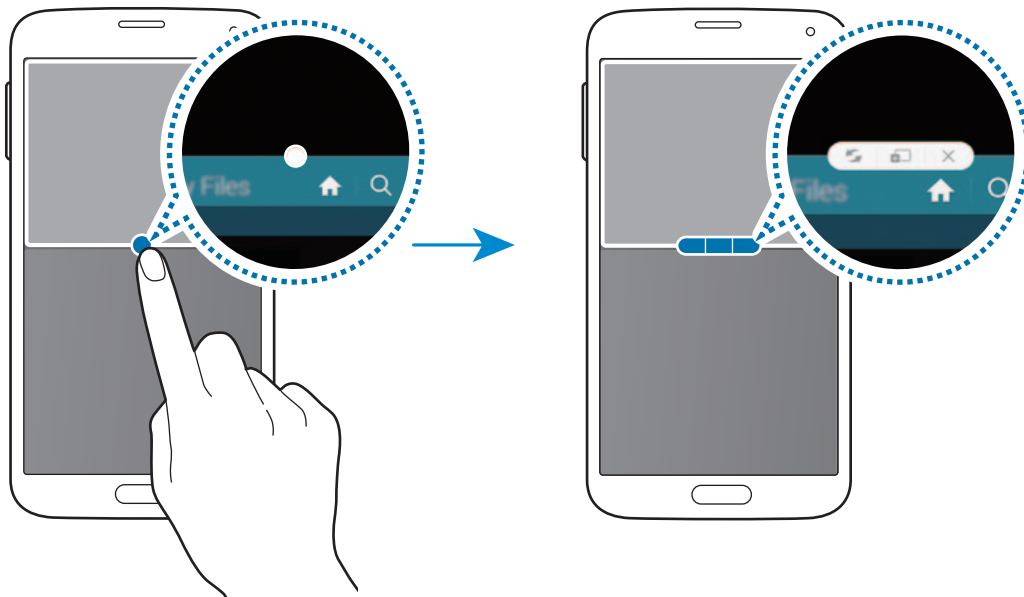

-  : preklopite lokacije med več okenskimi aplikacijami.

-  : povlecite in spustite besedilo ali kopirano sliko z enega okna na drugo. Pritisnite in zadržite element v izbranem oknu in ga povlecite na mesto v drugem oknu.

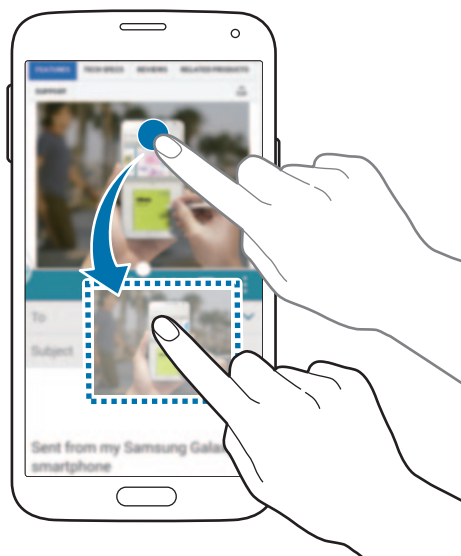

Nekatere aplikacije morda ne podpirajo te funkcije.

-  : zaprite aplikacijo.

Razporeditev aplikacij na več okenskem pladnju

Aplikacije na več okenskem pladnju lahko razporedite.

- 1 Na zaslону aplikacij pritisnite **Nastavitve** → **Več oken**, ter nato povlecite drsnik **Več oken** v desno. Prav tako lahko odprete ploščo hitrih nastavitev in pritisnite **Več oken** za njegovo vključitev.
- 2 Odprite več okenski pladenj in pritisnite **⋮** → **Uredi**.
Naprava prikaže razpoložljive aplikacije, ki jih lahko uporabite na več okenskem pladnju.

3 Pritisnite ter pridržite aplikacijo in jo povlecite na več okenski pladenj.

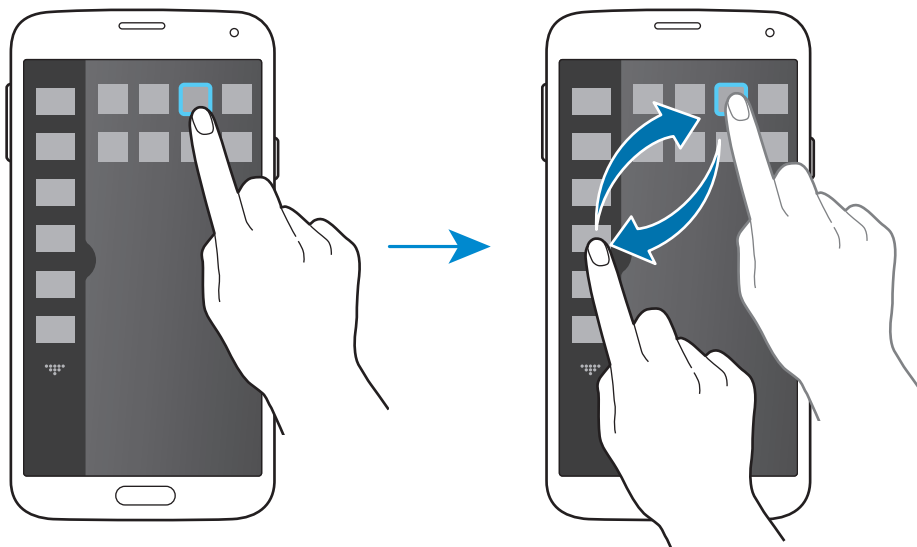

4 Pritisnite **Konč**.

Komplet orodij

Pri uporabi drugih aplikacij lahko enostavno zaženete različne aplikacije s pomočjo ikone orodja. Odprite ploščo hitrih nastavitev in pritisnite **Komplet orodij** za njegovo vključitev. Prav tako lahko na zaslonu aplikacij pritisnite **Nastavitve** → **Komplet orodij** in nato povlečete drsnik **Komplet orodij** v desno. Na zaslonu se prikaže ☰.

Za zagon aplikacije pritisnite ☰ in izberite aplikacijo.

Če želite premakniti ikono orodja, pritisnite ☰ ter jo nato povlecite na drugo lokacijo.

Za spremembo aplikacij v orodjih pritisnite in pridržite ☰, nato pa jo povlecite v **Uredi**.

Če želite skriti ikono orodja, pritisnite in zadržite ☰, ter jo nato povlecite v **Odstrani**.

Enoročno upravljanje

Na enoročni način delovanja lahko preklopite za prikladno uporabo naprave z eno roko.



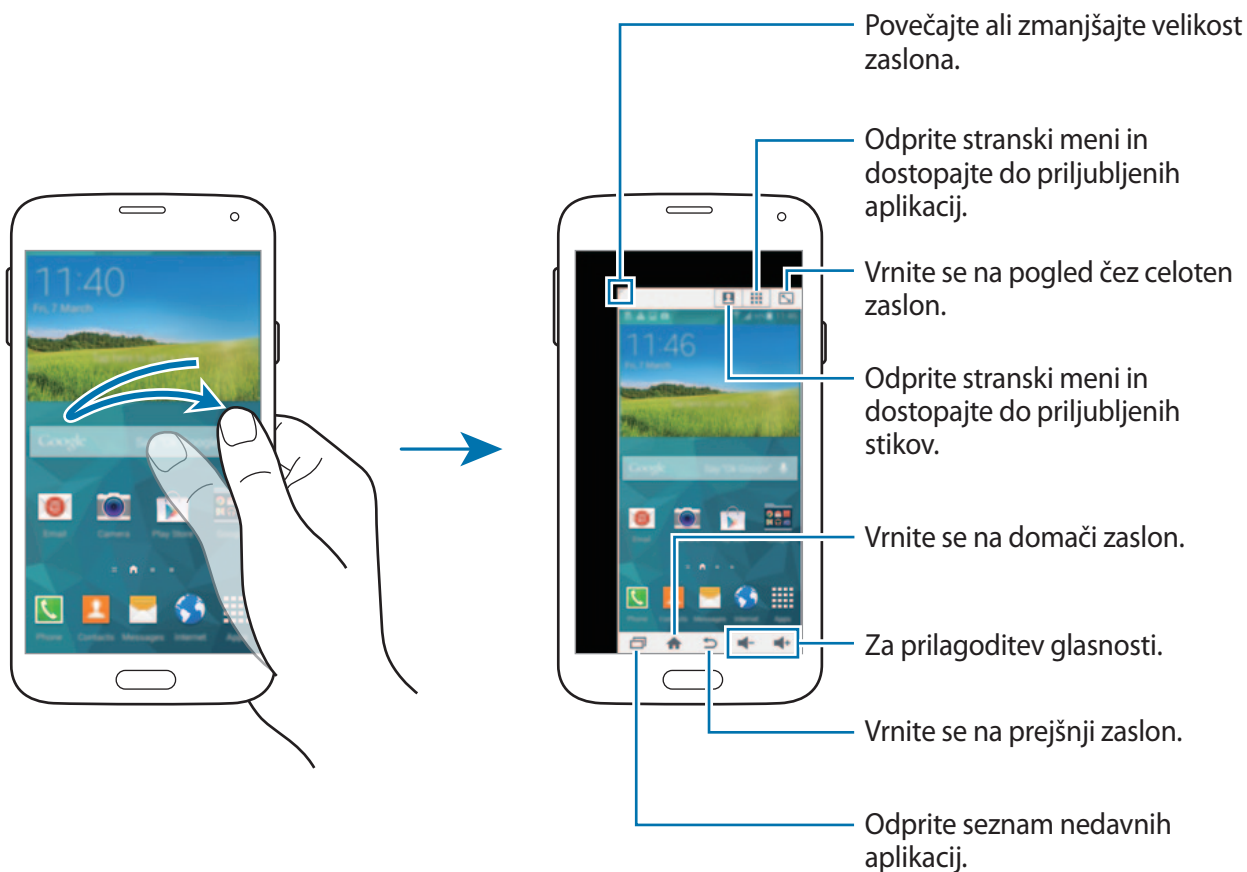

Na zaslonu aplikacij pritisnite **Nastavitve** → **Enoročno upravljanje**, ter nato povlecite stikalo **Enoročno upravljanje** v desno.

Za preklop na enoročni način delovanja, držite napravo v eni roki. Nato hitro povlecite palec od roba zaslona proti sredini zaslona in nazaj.



Upravljanje bližnjic za stike ali aplikacije

Odprite stranski meni za upravljanje bližnjic za stike ali aplikacije.

- 1 Pritisnite  ali , da odprete stranski meni.
- 2 Pritisnite  na dnu stranskega menija.
- 3 Pritisnite in zadržite sliko stika ali aplikacije, ter jo nato povlecite na stranski meni.
Za izbris bližnjice do slike stika ali aplikacije, pritisnite .
- 4 Pritisnite .

Povečanje občutljivosti zaslona na dotik

Uporabite to funkcijo za uporabo zaslona pri nošenju rokavic.

Na zaslonu aplikacij pritisnite **Nastavitve** → **Zaslon**, nato pa se dotaknite **Povečaj občutlj. dotika**. Prav tako lahko odprete ploščo hitrih nastavitev in pritisnite **Povečaj občutlj. dotika** za njegovo vključitev.





- Za boljše prepoznavanje med dotikanjem zaslona uporabljajte usnjene rokavice. Drugi materiali morda ne bodo prepoznani.
- Za najboljše rezultate pri uporabi rokavic močneje pritisnite zaslon.
- Če nosite rokavice in želite uporabljati napravo prek prekritega okna S View, se naprava morda ne bo odzivala.

Telefon

Klicanje

Pritisnite **Telefon** na zaslonu aplikacij.

Pritisnite **Tipkovnica**, vnesite telefonsko številko, nato pa pritisnite  za glasovni klic ali pritisnite  za video klic. Kličete lahko tudi telefonske številke, ki so navedene v **Dnevniki**, **Priljubljene** in **Stiki**.



Izvajanje klicev iz dnevnikov klicev ali seznamov stikov

Pritisnite **Dnevniki** ali **Stiki**, nato pa stik ali telefonsko številko povlecite na desno, da izvedete klic.

Za deaktiviranje funkcije klicanja z vlečenjem ikone v desno pritisnite **☰** → **Nastavitve** → **Stiki**, nato pa prekličite izbiro **Pod. za klic ali poš. sp.**

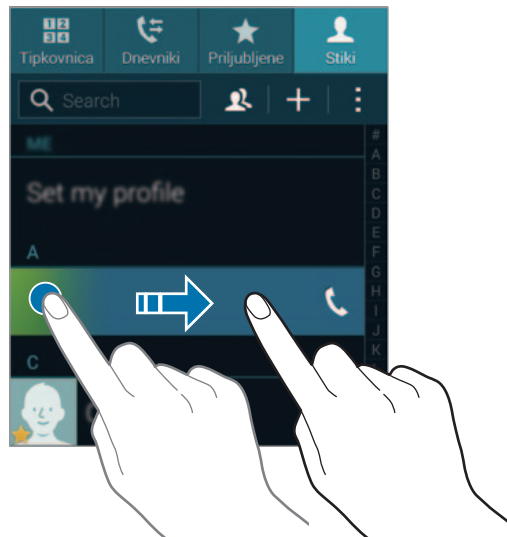

Klicanje z uporabo seznama priljubljenih

Stike, s katerimi ste pogosto v stiku, lahko enostavno pokličete, tako da jih dodate v seznam priljubljenih stikov.

Če želite dodati stike v seznam priljubljenih, pritisnite **Stiki**, izberite stik, nato pa pritisnite **★**.

Če želite izvesti klic priljubljenega stika, pritisnite **Priljubljene**, nato pa izberite stik.

Predvidevanje števil

Pritisnite **Tipkovnica**.

Ko vnesete številko v tipkovnico, se bo pojavila funkcija samodejnega predvidevanja. Izberite eno izmed teh, da opravite klic.

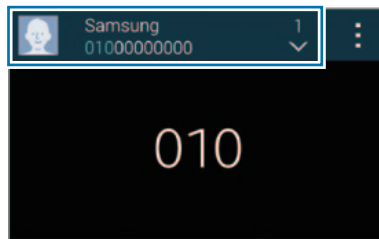

Številke za hitro klicanje

Pritisnite **Tipkovnica**.

Za številke za hitro klicanje, pritisnite in držite ustrezno številko.

Če želite dodati stiku številko za hitro klicanje, pritisnite in zadržite razpoložljivo številko za hitro klicanje na številčnici, pritisnite **V redu**, ter nato izberite stik. Oziroma pritisnite **Stiki** → **:** → **Hitro izbiranje**, izberite številko in nato izberite stik.

Klici v tujino

Pritisnite **Tipkovnica**.

Pritisnite in pridržite **0** dokler se ne pojavi + znak. Vnesite klicno številko države, območja in telefonsko številko, in pritisnite .

Če želite blokirati izhodne mednarodne klice, pritisnite **:** → **Nastavitve** → **Klic** → **Dodatne nastavitve** → **Zapore klicev**. Nato izberite vrsto klica in prekličite izbiro **Mednarodni klici**.

Prejeti klici

Sprejemanje klica

Ob dohodnem klicu povlecite  izven velikega kroga.

Če uporabljate aplikacijo v času dohodnega klica, pritisnite **Sprejmi** v pojavnem oknu.

Če je storitev čakajoči klic vključena, lahko prejmete dodaten klic. Ko sprejmete drugi klic, je prvi klic na čakanju.

Zavrnitev klica

Ob dohodnem klicu povlecite  izven velikega kroga.

Če uporabljate aplikacijo v času dohodnega klica, pritisnite **Zavrni** v pojavnem oknu.

Če želite poslati sporočilo, ko zavrnete dohodni klic, povlecite drsnik za zavrnitev klica navzgor.

Če želite ustvariti različna sporočila ob zavrnitvi, morate na zaslonu aplikacij pritisniti **Telefon** → **:** → **Nastavitve** → **Klic** → **Zavrnitev klica** → **Nastavitev sporočil za zavrnitev klica** → **Ustvari**.

Samodejno zavračanje klicev neželenih števil

- 1 Pritisnite **Telefon** na zaslonu aplikacij.
- 2 Pritisnite **:** → **Nastavitve** → **Klic** → **Zavrnitev klica** → **Način samodejne zavrnitve** → **Samodejno zavrne številke**.
- 3 Pritisnite **Seznam za samodejno zavrnitev** → **Ustvari**, vnesite številko in nato dodelite kategorijo.
- 4 Pritisnite **Shrani**.







Zgrešeni klici

Če imate zgrešen klic,  se ta pojavi na vrstici stanja. Odprite obvestilno ploščo za ogled zgrešenih klicev. Prav tako lahko na zaslonu aplikacij pritisnete **Telefon** → **Dnevnik** za ogled zgrešenih klicev.

Med opravljanjem klica

Med opravljanjem glasovnega klica

Na voljo so sledeče možnosti:

-  : povečajte glasnost.
- **Dodaj klic:** pokličite drugi klic.
- **Številčnica:** odprite številčno tipkovnico.
- **Končaj klic:** konča trenutni klic.
- **Zvočnik:** aktivirajte zvočnik. Pri uporabi zvočnika, držite napravo proč od ušesa.
- **Utišaj:** izklopite mikrofona tako, da vas sogovornik ne sliši.
- **Bluetooth:** preklopite na Bluetooth slušalke, če so te povezane z napravo.
-  → **Zadrži:** zadržite klic. Pritisnite **Prevzemi**, da prevzamete zadržani klic.
-  → **Stiki:** odprite seznam stikov.
-  → **Beležka:** ustvarite beležko.
-  → **Sporočila:** pošljite sporočilo.
-  → **Prilagoditev zvoka za klic:** izberite vrsto zvoka klica, ki ga boste uporabljali s slušalkami.
-  → **Nastavitve:** spremenite nastavitve klica.

Ko zaženete aplikacije med klicem, se prikaže pojavno okno klicnega zaslona (). Med uporabo aplikacij lahko nadaljujete z vašim telefonskim pogovorom.











Če želite premakniti pojavno okno, ga povlecite na drugo lokacijo.

Če želite izbrisati pojavno okno, ga pritisnite in pridržite, ter pritisnite **V redu**.

Če se želite vrniti na zaslon klica, pritisnite pojavno okno.

Med opravljanjem video klica

Na voljo so sledeče možnosti:

-  → **Skrij me:** svojo sliko skrijte pred drugim udeležencem.
-  → **Odhodna slika:** izberite sliko, ki se bo prikazala drugemu udeležencu.
-  → **Posnemi sliko:** posnemite sliko drugega udeleženca.
-  → **Posnemi video:** posnemite video slike drugega udeleženca.
-  → **Beležka:** ustvarite beležko.
-  → **Sporočilo:** pošljite sporočilo.
-  → **Tipkovnica:** odprite tipkovnico.
-  → **Zvočnik izklopljen / Zvočnik vklopljen:** vključite ali izključite zvočnik. Pri uporabi zvočnika, držite napravo proč od ušesa.
-  → **Preklopi na slušalke:** preklopite na Bluetooth slušalke, če so te povezane z napravo.
-  → **Omogoči dvojno kamero / Onemogoči dvojno kamero:** omogočite ali onemogočite funkcijo dvojne kamere. Uporabite sprednjo in zadnjo kamero, tako da lahko druga oseba vidi vas in vašo okolico.



Video klic v načinu dvojne kamere je na voljo do 3 minute. Po 3 minutah naprava izklopi fotoaparata na zadnji strani za izboljšano delovanje.

Pritisnite zaslon za uporabo naslednjih možnosti:

- **Menjaj kamero:** preklopite med fotoaparatom na sprednji in zadnji strani.
- **Utišaj:** izklopite mikrofona tako, da vas sogovornik ne sliši.
- **Končaj klic:** konča trenutni klic.

Stiki

Dodajanje stikov

Premik stikov z drugih naprav

Stike lahko premikate z drugih naprav na vašo napravo. Glejte »Premik stikov z drugih naprav na vašo napravo« za več informacij.

Ročno ustvarjanje stikov

1 Na zaslonu aplikacij pritisnite **Stiki** → **Stiki**.

2 Pritisnite **+** in vnesite informacije o stiku.

-  : dodaj sliko.
- **+** / **-** : dodaj ali izbriši stik.

3 Pritisnite **Shrani**.

Da s številčnice na seznam stikov dodate telefonsko številko, pritisnite **Tipkovnica** vnesite številko in pritisnite **Dodaj v stike**.



Ustvarjanje stikov s poslovnih vizitk

Posnemite fotografijo za poslovno vizitko in izvlecite kontaktne informacije iz nje.

1 Na zaslonu aplikacij pritisnite **Stiki** → **Stiki**.

2 Pritisnite **⋮** → **Vizitke** → **+**.

Če želite izbrati ali dodati jezike za prepoznavanje, pritisnite **⋮** → **Ciljni jezik**.

- 3 Poslovno vizitko namestite na plosko površino, nato pa napravo zavrtite v ležeči položaj.
- 4 Prilagodite napravo tako, da se kartica ujema z okvirji na zaslonu. Ko se okvirji obarvajo zeleno, naprava samodejno posname fotografijo. Naprava prav tako prebere kontaktne informacije s poslovne vizitke in jih pretvori v vnos za stik.
 - Če naprava ne posname fotografije samodejno, pritisnite .
 - Za ročni zajem fotografij poslovnih kartic pritisnite  → **Samodejni zajem** → **Izključeno**.
 - Če želite izvleči besedilo s shranjene slike, pritisnite  → **Naloži sliko**.
- 5 Uredite ali dodajte informacije in pritisnite **Shrani**.

Upravljanje stikov

Urejanje stika

- 1 Na zaslonu aplikacij pritisnite **Stiki** → **Stiki**.
- 2 Izberite stik, ki ga želite urediti, ter nato pritisnite .
- 3 Uredite kontaktne informacije ali pritisnite **Dodaj drugo polje**, če želite dodati več kontaktnih informacij.
- 4 Pritisnite **Shrani**.

Brisanje stika

Izberite stik, ki ga želite izbrisati, ter pritisnite  → **Izbriši**.

Skupna raba stika

Izberite stik za skupno rabo in pritisnite  → **Deli vizitko z drugimi**, ter izberite metodo za skupno rabo.

Urejanje skupin

Na zaslonu aplikacij pritisnite **Stiki** → **Stiki**.

Pritisnite .

Ustvarjanje nove skupine

Pritisnite **+**, vnesite ime skupine in nato pritisnite **Shrani**.

Dodajanje stika v skupino

Izberite skupino in pritisnite **+**. Izberite stike, ki jih želite dodati, ter nato pritisnite **Shrani**.

Brisanje skupine

Pritisnite **:** → **Zbriši skupino**: izberite skupine dodane s strani uporabnika, in pritisnite **Končano**.

Pošiljanje sporočila ali e-sporočila članom skupine

Izberite skupino, pritisnite **:** → **Pošlji sporočilo ali e-pošto** → **Sporočilo ali E-pošta**, izberite člane, pritisnite **Končano**, vnesite sporočilo, ter nato pritisnite tipko za pošiljanje.

Združi stike z računi

Združite stike, ki so shranjeni v napravi z vašimi računi.

Na zaslonu aplikacij pritisnite **Stiki** → **Stiki**.

Pritisnite **:** → **Združi račune** → **Google** ali **Račun Samsung account**.

Uvoz in izvoz stikov

Uvozite stike s pomnilniških naprav na svojo napravo ali izvozite stike z druge naprave v storitve za shranjevanje.

Na zaslonu aplikacij pritisnite **Stiki** → **Stiki**.

Pritisnite **:** → **Nastavitve** → **Stiki** → **Uvozi/izvozi** in nato izberite možnost za uvoz ali izvoz.

Iskanje stikov

Na zaslonu aplikacij pritisnite **Stiki** → **Stiki**.

Uporabite eno izmed sledečih metod iskanja:

- Pomaknite se navzgor ali navzdol po seznamu stikov.
- Povlecite prst vzdolž kazala na desni strani seznama stikov za hitri pomik po seznamu.
- Pritisnite na iskalno polje, ki se nahaja na vrhu seznama stikov in vnesite iskalne pogoje.

Ko je stik zaznan, naredite eno izmed sledečega:

- ★ : dodajte k priljubljenim stikom.
- 📞 / 📺 : opravi glasovni ali video klic.
- ✉️ : sestavite sporočilo.
- ✉️@ : sestavite e-sporočilo.

Dodajanje bližnjic za stike na domači zaslon

Dodajte bližnjice stikom, s katerimi ste pogosto v stiku na domači zaslon.

- 1 Na zaslonu aplikacij pritisnite **Stiki** → **Stiki**.
- 2 Izberite stik.
- 3 Pritisnite  → **Dodaj bližn. na dom. zaslon.**

Sporočila in elektronska pošta

Sporočila

Pošiljanje sporočil

Pošljite tekstovna sporočila (SMS) ali večpredstavnostna sporočila (MMS).



Za pošiljanje ali prejemanje sporočil izven domačega omrežja, vam lahko operater zaračuna dodatne stroške.

- 1 Pritisnite **Sporočila** na zaslonu aplikacij.
- 2 Pritisnite .
- 3 Dodajte prejemnike in vnesite sporočilo.

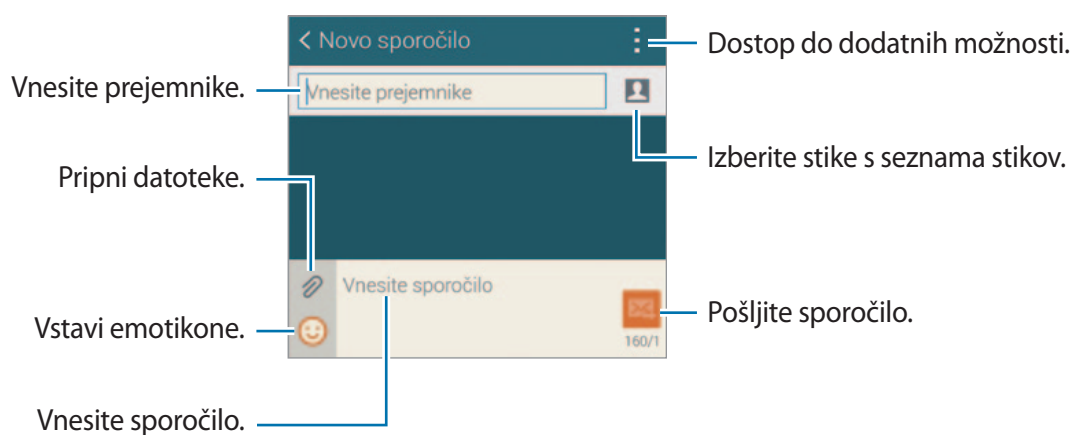

- 4 Pritisnite  za pošiljanje sporočila.

Med sestavljanjem sporočila pritisnite  in uporabite eno izmed naslednjih možnosti:

- **Hitri odzivi:** izberite predlogo sporočila in vnesite sporočilo.
- **Vstavi smeška:** vstavite čustvene simbole.
- **Dodaj zadevo:** vnesite zadevo.
- **Dodaj diapozitiv:** dodaj diapozitive za sporočanje.
- **Načrtovanje sporočila:** nastavite določen čas in datum za pošiljanje sporočila.
- **Zavrzi.:** prekličite sestavljanje sporočila.
- **Velikost pisave:** spremenite velikost pisave besedila v tekstovnem polju.

Pošiljanje načrtovanih sporočil

Med sestavljanjem sporočila, pritisnite  → **Načrtovanje sporočila**. Nastavite uro in datum, ter pritisnite **Končano**.



- Če se naprava izklopi ob določenem času, ni priključena na omrežje oz. omrežje ni stabilno, sporočilo ne bo poslano.
- Ta funkcija temelji na datumu in uri nastavljenima na napravi. Čas in datum sta lahko nepravilna, če se gibate med različnimi časovnimi območji, omrežje pa teh informacij ne uspe posodobiti.

Dodajanje stikov na prednostni seznam

Stike, s katerimi pogosto komunicirate, nastavite kot prednostne stike. Pošiljajte jim sporočila, tako da izberete ikono stika iznad seznama sporočil.

Pritisnite **Pritisnite, da dodate prednostne pošiljatelje**. → **Prejeto** ali **Imenik**, Izberite stike, ki jih želite dodati, ter nato pritisnite **Končano**. Če želite dodati več stikov, pritisnite .

Za odstranitev stikov s prednostnega seznama, pritisnite in zadržite stik, ter nato pritisnite **Uprav. prednost. pošiljateljev** →  → **Končano**.

Ogled prihajajočih sporočil

Prejeta sporočila so združena v niti sporočil po stiku. Izberite stik za ogled sporočil s strani te osebe.



Za pošiljanje ali prejemanje sporočil izven domačega omrežja, vam lahko operater zaračuna dodatne stroške.

Med ogledovanjem sporočila pritisnite  in uporabite eno izmed naslednjih možnosti:

- **Video klic:** izvedite video klic stika.
- **Ogled stika:** oglejte si informacije stika.
- **Dodaj nov stik:** dodajte stik na seznam stikov.
- **Hitri odzivi:** vnesite sporočilo, tako da ga izberete izmed predlog sporočil.
- **Dodaj prejemnika:** dodajte prejemnike, katerim naj se pošlje sporočilo.
- **Vstavi smeška:** vstavite čustvene simbole.
- **Dodaj zadevo:** vnesite zadevo.
- **Dodaj diapozitiv:** dodaj diapozitive za sporočanje.
- **Načrtovanje sporočila:** nastavite določen čas in datum za pošiljanje sporočila.
- **Dod. med prednostne pošiljatelje / Odstrani iz predn. pošilj.:** dodaj ali odstrani stike v oziroma iz seznama prednostnih pošiljateljev.
- **Dodaj med neželene številke / Odstrani s seznama neželenih števil:** identificirajte telefonsko številko kot nezaželeno ali odstranite telefonsko številko s seznama nezaželenih.
- **Zavrzi.:** prekličite sestavljanje sporočila.
- **Velikost pisave:** spremenite velikost pisave besedila v tekstovnem polju.

Upravljanje sporočil

Med ogledom seznama sporočil pritisnite  in uporabite naslednje možnosti:

- **Izberi:** izberite sporočila za izbris ali jih identificirajte kot nezaželene.
- **Izbriši:** izbrišite vsa ali izbrana sporočila.
- **Osnutki sporočil:** oglejte si sporočila, ki ste jih shranili za kasnejšo pošiljanje.
- **Zaklenjena sporočila:** oglejte si zaklenjena sporočila.
- **Načrtovana sporočila:** oglejte si načrtovana sporočila.
- **Nezaželena sporočila:** oglejte si nezaželena sporočila.
- **Velikost pisave:** spremenite velikost pisave.
- **Nastavitve:** spremenite nastavitve sporočil.
- **Pomoč:** dostop do informacij o pomoči glede nastavljanja in upravljanja sporočil.

E-pošta

Nastavitev E-poštnih računov

Pritisnite **E-pošta** na zaslonu aplikacij.

Nastavite e-poštni račun ko prvič odprete **E-pošta**.

Vnesite e-poštni naslov in geslo. Pritisnite **Naprej** (za navadne e-poštne račune, kot je Google Mail) ali pritisnite **Ročna nastavitve** za ostale e-poštne račune podjetja. Nato sledite navodilom na zaslonu, da zaključite z nastavitvami.

Da nastavite drug e-poštni račun pritisnite  → **Uredi račune** → .

Pošiljanje sporočil

Pritisnite **E-pošta** na zaslonu aplikacij.

Pritisnite  na dnu zaslona. Vnesite prejemnike, osebe, in sporočila, nato pritisnite .

Pritisnite , da dodate prejemnike iz seznama stikov.

Pritisnite  in pripnite slike, videe in drugo.

Pritisnite  → , da v sporočilo vstavite slike, dogodke in drugo.

Pošiljanje načrtovanih sporočil

Med sestavljanjem sporočila, pritisnite **⋮** → **Načrtovanje e-pošte**. Odkljukajte **Načrtovanje e-pošte** in nastavite čas ter datum ter pritisnite **Končano**.



- Če se naprava izklopi ob določenem času, ni priključena na omrežje oz. omrežje ni stabilno, sporočilo ne bo poslano.
- Ta funkcija temelji na datumu in uri nastavljenima na napravi. Čas in datum sta lahko nepravilna, če se gibate med različnimi časovnimi območji, omrežje pa teh informacij ne uspe posodobiti.

Branje sporočil

Pritisnite **E-pošta** na zaslону aplikacij.

Pritisnite **☰**, izberite e-poštni račun in prejmite priklicana nova sporočila. Za ročni priklic novih sporočil pritisnite **↻**.

Pritisnite na sporočilo, ki ga želite prebrati.

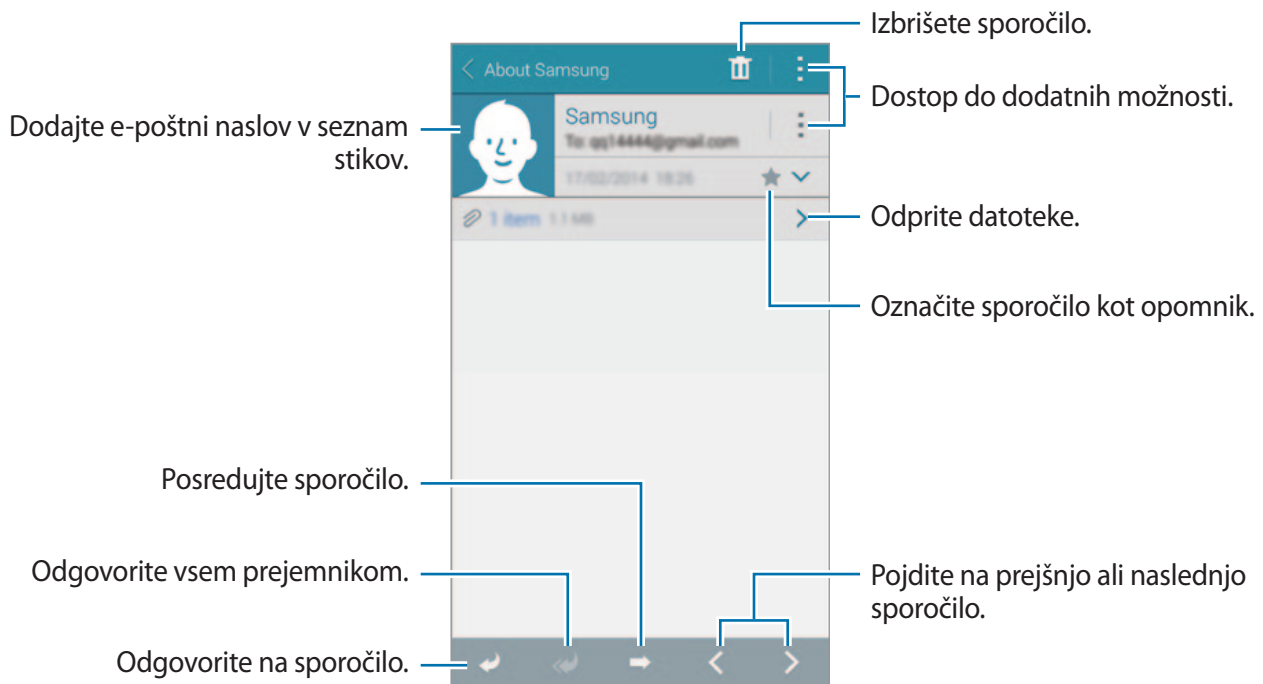

Dodajanje stikov na prednostni seznam

Stike, s katerimi pogosto komunicirate, nastavite kot prednostne stike.

Pritisnite ☰ → **Prednostni pošiljatelji** → **Pritisnite, da dodate prednostne pošiljatelje.** → **Vn. e-pošto** ali **Imenik**, vnesite naslove ali stike, ki jih želite dodati, ter nato pritisnite **V redu** ali **Končano**.

Za dodatek več stikov v prednostni seznam pritisnite ⊕.

Če želite stike odstraniti s prednostnega seznama, pritisnite in držite kontakt, pritisnite **Urejanje seznama prednostnih pošiljateljev**, pritisnite ⦿ na vsakem stiku, nato pa pritisnite **Končano**.

Google Mail

Uporabite to aplikacijo za hitri in neposredni dostop do storitve Google Mail.

Pritisnite **Google Mail** na zaslону aplikacij.



- Ta aplikacija v nekaterih regijah in pri nekaterih operaterjih morda ni na voljo.
- Ta aplikacija je lahko drugače označena in je lahko odvisna od vaše regije oz. ponudnika storitev.

Pošiljanje sporočil

Pritisnite ✉, vnesite prejemnike, zadevo, sporočilo in nato pritisnite ➤.

Branje sporočil

Pritisnite na sporočilo, ki ga želite prebrati.

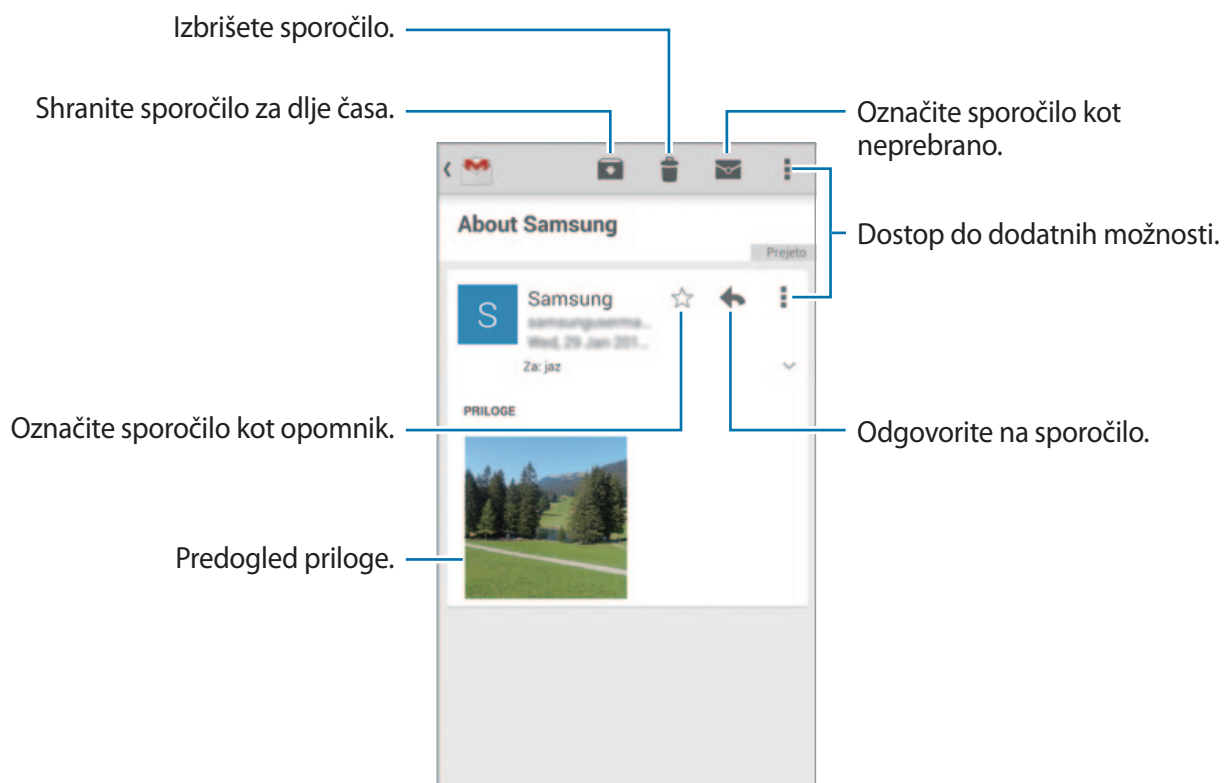

Fotoaparar

Snemanje fotografij ali videoposnetkov

O snemanju fotografij ali videoposnetkov

Uporabite to aplikacijo za snemanje fotografij in video posnetkov.

Uporabite **Galerija** za ogled fotografij in videov, ki ste jih posneli s fotoaparatom na napravi. Glejte »Ogled vsebine na napravi« za več informacij.

Fotoaparar



- Ne fotografirajte ali snemajte ljudi brez njihovega dovoljenja.
 - Ne fotografirajte ali snemajte kjer je to z zakonom prepovedano.
 - Ne fotografirajte ali snemajte na krajih kjer bi lahko kršili zasebnost drugih ljudi.
- 
- Fotoaparar se samodejno izklopi, ko ga ne uporabljate.
 - Preverite ali je objektiv čist. V nasprotnem primeru naprava ne bo delovala pravilno v nekaterih načinih, ki potrebujejo visoko ločljivost.
 - Objektiv kamere na sprednji strani je primeren za slikanje širokokotnih fotografij. Pri širokokotnih fotografijah lahko pride do manjšega popačenja, ki ne kažejo na težave z delovanjem naprave.

1 Pritisnite **Fotoaparar** na zaslonu aplikacij.

2 Pritisnite na podobo na zaslonu kjer želite, da fotoaparar izostri sliko.

Ko je del izostren se okvir za ostrenje obarva zeleno.

3 Pritisnite  za zajem fotografije ali  za zajem videoposnetka.

- Da izostrite sliko med snemanjem videa, pritisnite kjer želite, da se slika izostrí. Da izostríte center zaslona, pritisnite .
- Da posnamete sliko med tem ko snemate, video posnetek pritisnite .

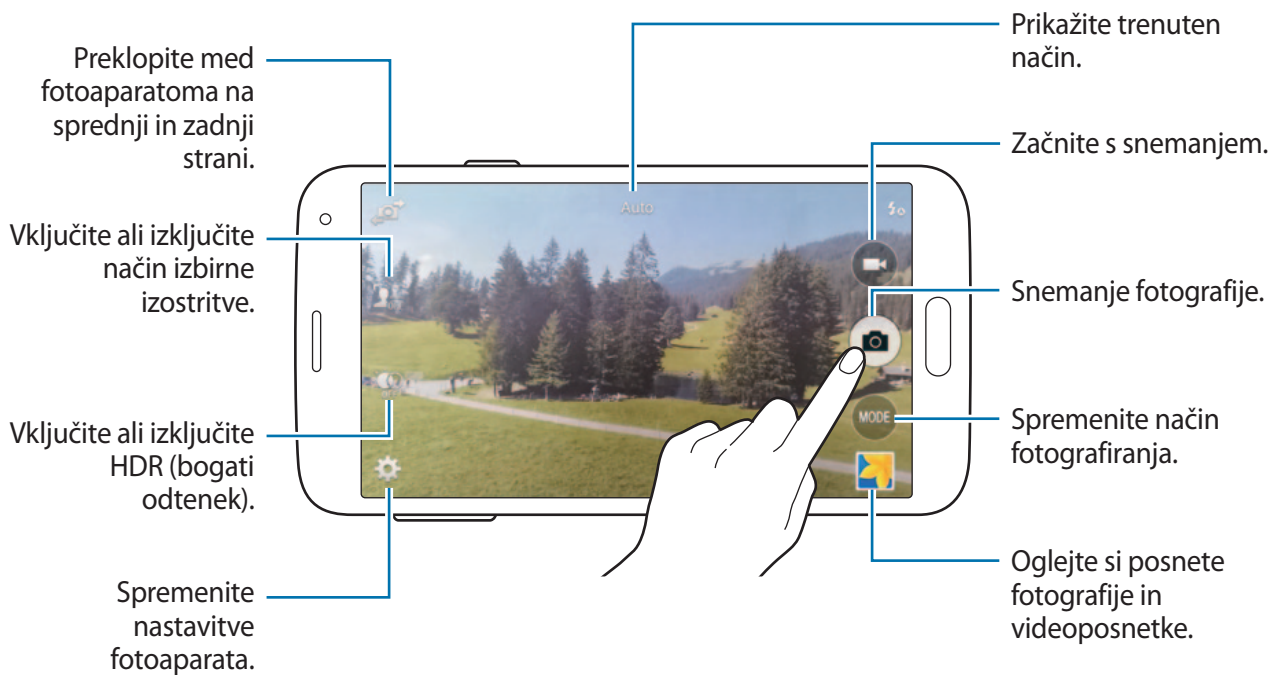

Ogled fotografij in videoposnetkov

Fotografije ali videoposnetke si lahko ogledate nemudoma po zajemu tako, da odprete sliĉico na zaslonu fotoaparata.

Pritisnite sliĉico predogleda na spodnji desni strani zaslona.

Uporaba učinka HDR (bogati odtenek)

Naredite posnetke z živahnimi barvami in podrobnostmi celo na področjih, kjer se blešči ali je temno.

Na zaslonu aplikacij pritisnite **Fotoaparar** →  ter nato posnemite fotografijo.

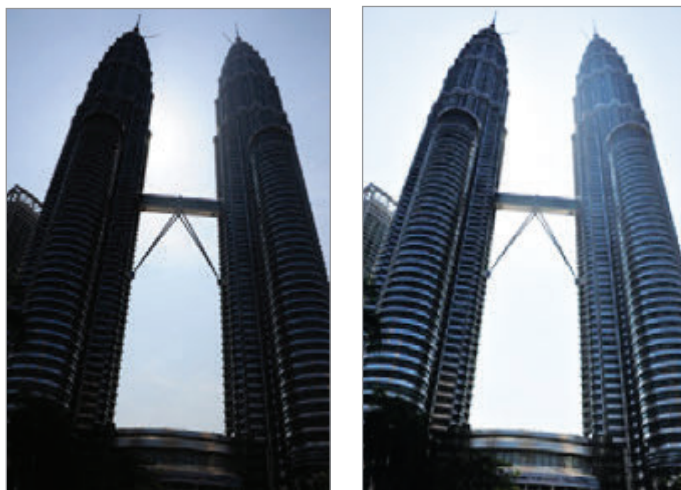

Brez učinka

Z učinkom

Uporaba načina za izbirno izostritev

Učinek neizostrene slike uporabite za zameglitev ozadja, tako da bo predmet izstopal.





Pred uporabo tega načina

- Priporočamo, da se motivi nahajajo med 10–50 cm od naprave. Postavite motive, katere želite izostriti, v bližino naprave.
- Pri fotografiranju poskrbite, da bo razdalja med predmetom in ozadjem zadostna. Razdalja mora biti najmanj dvakrat večja od razdalje med napravo in motivom.
- Na kakovost fotografij posnetih z napravo lahko vplivajo naslednji dejavniki:
 - Fotografije motivov, ki se gibljejo.
 - Fotografije posnete med gibanjem naprave.
 - Fotografije prostorov, pri slabih svetlobnih pogojih ali ko je v ozadju motiva močna svetloba.
 - Fotografije z ozadji, ki jih ni možno razločiti od motiva, kot so sence ali enobarvne stene.

1 Pritisnite **Fotoaparar** na zaslonu aplikacij.

2 Pritisnite  na desni strani zaslona.

Če se  ne prikaže, pritisnite  → **Izbirno žarišče**, da jo vključite.

3 Pritisnite na podobo na zaslonu kjer želite, da fotoaparar izostri sliko.

Ko je del izostren se okvir za ostrenje obarva zeleno.

4 Pritisnite  za fotografiranje.

5 Pritisnite sličico predogleda na spodnji desni strani zaslona za urejanje fotografije.



6 Pritisnite  in izberite eno izmed sledečih:

- **Izostritev v bližini:** izostrite motiv in zameglite ozadje okoli motiva.
- **Izostritev daljave:** zameglite motiv in izostrite ozadje okoli motiva.
- **Panoramska izostritev:** izostrite motiv in ozadje okoli njega.

7 Pritisnite **Kon.**

Zagon fotoaparata na zaklenjenem zaslonu



Za hitro fotografiranje posebnih momentov aktivirajte **Fotoaparar** na zaklenjenem zaslonu.

- 1 Z zaklenjenega zaslona povlečete  ven iz velikega kroga.
- 2 Pritisnite na podobo na zaslonu kjer želite, da fotoaparar izostri sliko.
Ko je del izostren se okvir za ostrenje obarva zeleno.
- 3 Pritisnite  za zajem fotografije ali  za zajem videoposnetka.

Uporaba načina za fotografiranje

Na voljo je več fotografskih učinkov.

Na zaslonu aplikacij pritisnite **Fotoaparar** → **Način**.

- **Samodejno**: to uporabite, da omogočite fotoaparatu, da oceni okolico in ugotovi idealni način za snemanje fotografije.
- **Lepotna izboljšava obraza**: posnemite fotografijo z osvetljenimi obrazi za bolj nežno sliko.
- **Slika in več**: posnemite serijo fotografij in uporabite različne učinke. Naprava identificira fotografije z  v Galerija.
- **Panorama**: posnemite fotografijo, sestavljeno iz več fotografij sestavljenih skupaj. Naprava identificira fotografijo z  v Galerija.

Za najboljši posnetek upoštevajte te nasvete:

- Fotoaparar počasi premikajte v eno smer.
- Iskalo fotoaparata držite znotraj vodilnega okvirja.
- Ne fotografirajte motivov pred neprepoznavnimi ozadji, kot je prazno nebo ali enolične stene.

- **Navid. pred.:** fotografirajte slike prostora, tako da napravo premikate in fotografirate z različnih kotov, da ustvarite stereoskopsko sliko. Naprava identificira fotografijo z  v **Galerija**.
- **Dv. kamera:** posnemite ležeče fotografije ali videoposnetke s fotoaparatom na zadnji ali sprednji strani. Slika posneta s fotoaparatom na sprednji strani je prikazana v vstavljenem okencu v sliki, ki jo je posnel fotoaparāt na zadnji strani in obratno.
- **Prenos:** iz **Samsung Apps** prenesite več načinov fotografiranja.

Uporaba načina fotografiraj in več

O načinu fotografiraj in več

Uporabite ta način za zajem serije fotografij in jih modificirajte z uporabo različnih učinkov v načinih za fotografiranje.





Funkcija povečave ni na voljo med zajemom fotografij v tem načinu.

- 1 Pritisnite **Fotoaparāt** na zaslonu aplikacij.
- 2 Pritisnite **Način** → **Slika in več**.
- 3 Pritisnite .

Naprava posname serijo fotografij in prikaže razpoložljive načine za fotografiranje.

- 4 Izberite način za fotografiranje in uporabite učinek na fotografijah.
 - **Najboljša fotografija:** naredite več fotografij in shranite najboljšo. Za ogled drugih fotografij iz serije, se pomaknite levo ali desno. Naprava priporoča najboljšo fotografijo in jih identificira z .

- **Najboljši obraz:** posnemite več posnetkov hkrati in združevanje v eno najbolj primerno sliko. Pritisnite bel okvir na vsakem obrazu in izberite najboljšo individualno pozicijo za vsak predmet izmed pozicij, ki se pojavijo na dnu zaslona. Nato združite slike v eno fotografijo. Naprava priporoča najboljšo fotografijo in jih identificira z 🏆.
- **Dram. posnetek:** posnemite vrsto fotografij in jih združite v sliko, ki prikazuje sledi gibanja.
- **Radirka:** izbrišite predmete v gibanju iz ozadja. Pritisnite  za izbris predmetov v gibanju. Pritisnite  za obnovitev izvorne fotografije.
- **Panoramski posnetek:** uporabite učinek na ozadju motiva s katerim se zdi, da se motiv hitro premika. Pritisnite **Motiv** za izbiro motiva. Pritisnite **Zameg.gib.** za spremembo kota zameglitve, ki jo želite uporabiti na ozadju. Pritisnite  in s prstom okoli velikega kroga narišite krog, da prilagodite kot zameglitve. Če želite prilagoditi raven zameglitve ozadja, povlecite zaslon v levo ali desno.

5 Pritisnite .

Dramski posnetek

1 Pritisnite **Fotoaparar** na zaslonu aplikacij.

2 Pritisnite **Način** → **Slika in več**.



3 Pritisnite .

Naprava posname serijo fotografij in prikaže razpoložljive učinke.

4 Ko končate s fotografiranjem, pritisnite **Dram. posnetek**.

5 Z dna zaslona izberite več fotografij s sledmi gibanja, ki jih želite uporabiti.

Za urejanje svetlobnih sledi na izbranih fotografij pritisnite  in izberite fotografijo.

Pritisnite  za prikaz svetlobnih sledi motiva ali pritisnite  za izbris svetlobnih sledi. Po želji uredite fotografijo in pritisnite **Končano**.

6 Pritisnite  za shranitev.



Za najboljši posnetek upoštevajte te nasvete. Ta naprava morda ne bo pravilna zajela posnetke pri drugih pogojih za snemanje.

- Fotoaparāt držite pri miru in se ne premikajte med posnetkom.
- Posnemite fotografije motiva, ki se premika v eni smeri.
- Posnemite fotografije z ozadji, na katerih ni premikajočih se predmetov.
- Ne fotografirajte motiva in ozadja, ki sta podobnih barv.

Uporaba načina dvojne kamere

Pri zajemu fotografije pokrajine s fotoaparatom na zadnji strani, se v vstavljenem oknu oz. obratno, prikaže fotografija ali videoposnetek, ki ga je posnel fotoaparāt na sprednji strani. Uporabite to funkcijo, da hkrati posnamete čudovito fotografijo pokrajine in avtoportret.

Na zaslonu aplikacij pritisnite **Fotoaparāt** → **Način** → **Dv. kamera**, da preklopite na način dvojne kamere. Pritisnite , da posnamete fotografijo ali pritisnite , da posnamete videoposnetek.

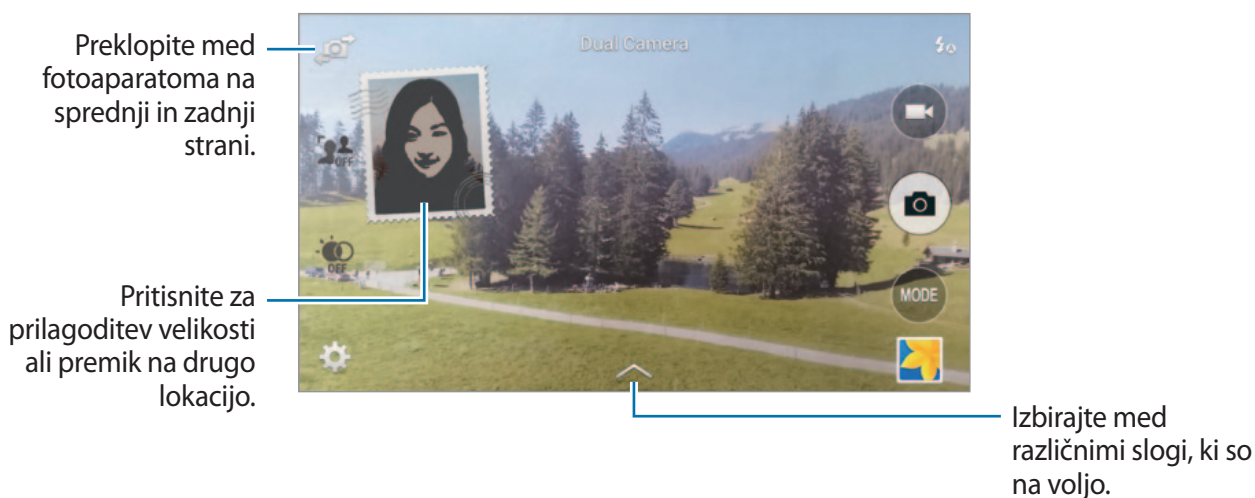

- V načinu dvojne kamere lahko posnamete 5 minutne videoposnetke pri polni visoki ločljivosti in 10 minutne videoposnetke v visoki ločljivosti ali VGA.
- Med snemanjem videoposnetkov v tem načinu bo notranji mikrofonski posnel zvok.

Uporaba načina virtualnega izleta

O načinu virtualnega izleta

Uporabite način za fotografiranje za zajem fotografij v prostoru s pomikanjem naprej in vrtenjem v levo ali desno. Fotografije prostora so posnete pod različnimi koti. Fotografije si lahko ogledate v obliki diaproyekcije ter simulirate dejansko premikanje skozi prostor.

- 1 Pritisnite **Fotoapar** na zaslonu aplikacij.
- 2 Pritisnite **Način** → **Navid. pred.**
- 3 Premaknite z napravo, da usmerite piko znotraj velikega krogca na sredini zaslona za predogled. Naprava zazna, ko se zaustavite, ter prične zajemati fotografije iz tega položaja v prostoru.

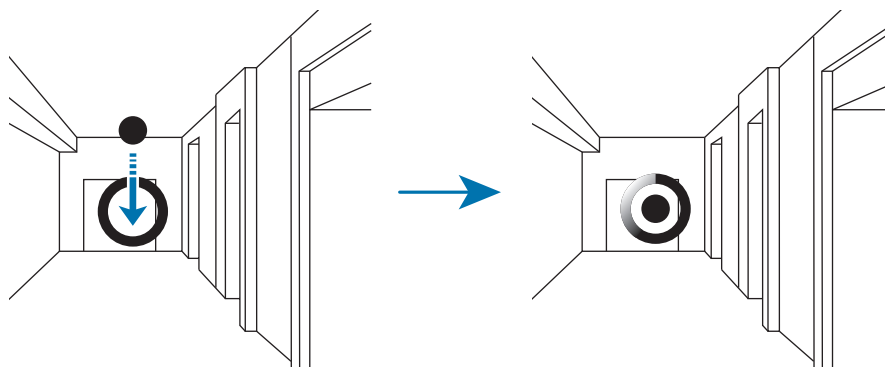

- 4 Med zajemom fotografij se počasi premikajte naprej oz. obračajte v levo ali desno. Kadar koli je pika znotraj večjega krogca, naprava samodejno posname fotografijo.

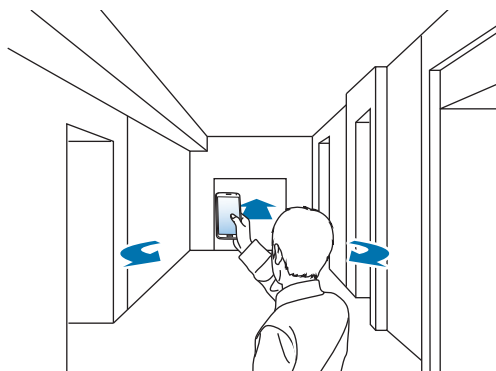

5 Napravo počasno premikajte v smeri puščice. Ko je pika na sredini večjega krogca, naprava prične z zajemom fotografij. Ponovite to dejanje za zajem več fotografij.

Za predogled fotografij pritisnite > na dnu levo od zaslona. Smer posnetih slik je prikazana za vsako sličico predogleda.

Če želite zadnjo fotografirano sliko izbrisati, pritisnite **Razveljavi**.

6 Za zaključek pritisnite ■.

Ogled fotografij

Oglejte si serijo fotografij posnetih iz različnih lokacij in smeri.

1 Na zaslonu aplikacij pritisnite **Galerija**.

2 Z ikono  izberite eno od sličic.

3 Pritisnite .

Naprava prikaže fotografije v diaprojekciji.

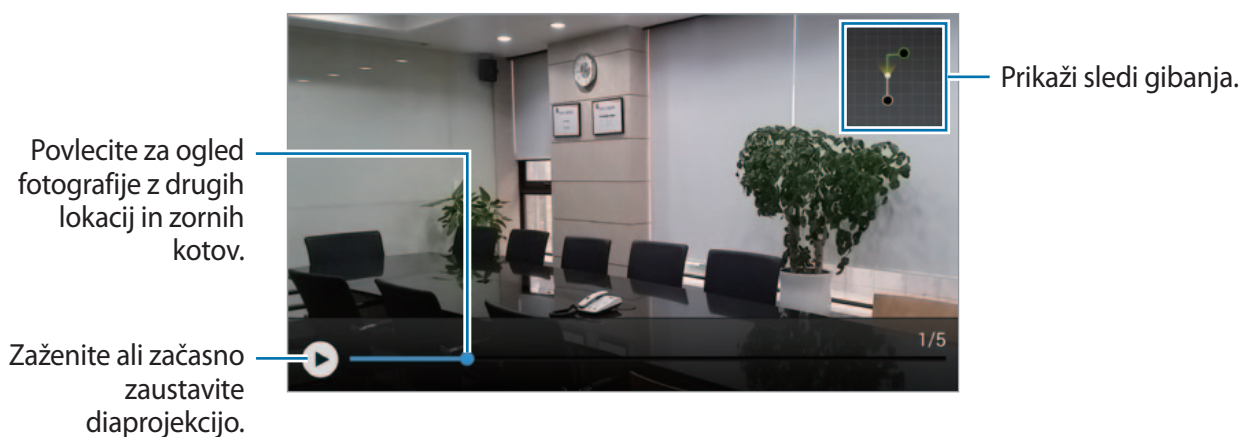

Uporaba učinkov filtra

Z učinki filtrov ustvarite edinstvene fotografije ali videoposnetke.

- 1 Pritisnite **Fotoaparar** na zaslonu aplikacij.
- 2 Pritisnite **⚙️** → **Učinki** ter nato izberite učinek, ki ga želite uporabiti.
Za prenos več učinkov pritisnite **Prenos**.
Da spremenite vrstni red učinkov ali skrijete učinke s seznama, pritisnite **Upravljalj z učinki**.

Uporaba funkcije povečave

Povečajte ali pomanjšajte zaslon med zajemom fotografij ali videoposnetkov.

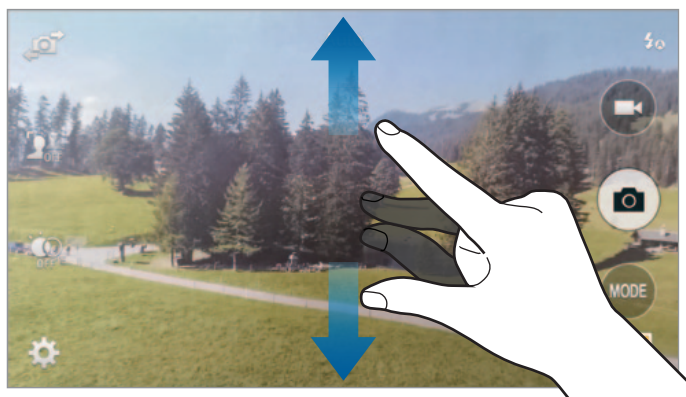

Uporabite eno izmed sledečih metod:

- Za povečevanje dva prsta na zaslonu potegnite narazen, za pomanjševanje pa skupaj.



Povečevanje in zmanjševanje je na voljo kadar uporabljate funkcijo za snemanje videa.

Uporaba načina daljinskega iskala

Napravo uporabite kot iskalo druge naprave. Druge naprave lahko nadzorujete daljinsko, da bi slikali fotografije ali video posnetke z razdalje. Vaša naprava prikaže enako sliko kot jo prikazuje povezana naprava.

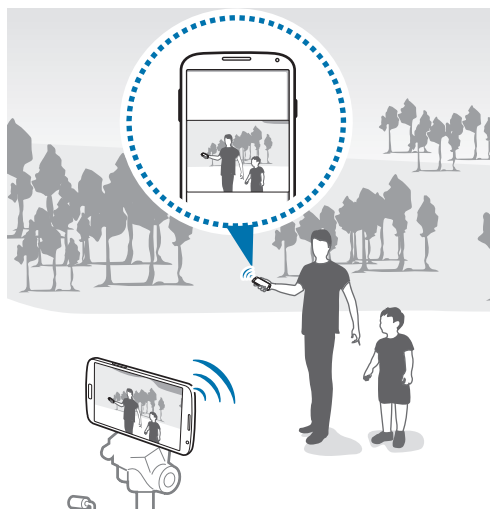

- 1 Pritisnite **Fotoaparati** na zaslonu aplikacij.
 - 2 Pritisnite **⚙️** → **Oddaljeno iskalo**.
 - 3 Pritisnite **Preprosta povezava prek NFC** ali **Nast. za Wi-Fi Direct** za povezavo z drugo napravo.
 - **Preprosta povezava prek NFC:** vključite funkcijo NFC na obeh napravah.
 - **Nast. za Wi-Fi Direct:** vključite funkcijo Wi-Fi Direct na obeh napravah.
 - 4 Pritisnite na podobo na zaslonu kjer želite, da naprava izostri sliko.
 - 5 Pritisnite **📷** za zajem fotografije, ki je prikazana na iskalu povezane naprave.
-  Poskrbite, da bo naprava, s katero se želite povezati, podpirala način daljinskega iskala.

Sprememba nastavitev fotoaparata

Reorganizacija bližnjic fotoaparata

- 1 Na zaslону aplikacij pritisnite **Fotoaparāt** → ⚙️.
- 2 Dotaknite se elementa in ga pridržite, ter ga povlecite na mesto, ki se pojavi na levem delu zaslona.

Bližnjice fotoaparata lahko reorganizirate za hiter in enostaven dostop na zaslónu predogleda.

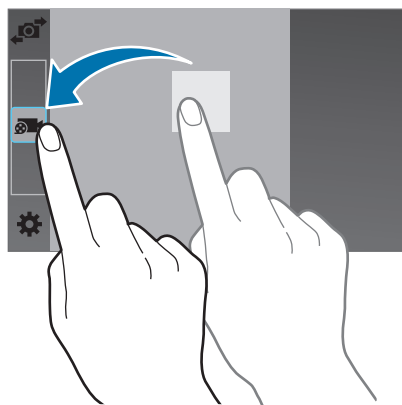

Konfiguracija nastavitev

Na zaslónu aplikacij pritisnite **Fotoaparāt** → ⚙️. Vse možnosti niso na voljo v načinu fotografiranja in načinu snemanja. Razpoložljive možnosti se lahko razlikujejo glede na izbrano vrsto načina.

- **Velik. slike:** izberite ločljivost. Izberite višjo ločljivost za večjo kvaliteto. To porabi več spomina.
- **Rafalni posnetki:** naredite posnetke premikajočih se predmetov.
- **Stabilizacija slike:** nastavite napravo, da samodejno zazna slabe svetlobne pogoje in prilagodi svetlost fotografije brez bliskavice.



Ta možnost ni na voljo pri snemanju videoposnetkov.

- **Zaznavanje obraza:** nastavite napravo, da ta prepozna obraze oseb in vam pomaga posneti fotografijo, ko se te nasmehnejo.
- **ISO:** izberite vrednost ISO. To uravnava svetlobno občutljivost kamere. Merjenje je enakovredno filmski kameri. Nizke vrednosti so za motive, ki so na miru oz. dobro osvetljeni. Višje vrednosti so namenjene za motive v gibanju oz. so slabo osvetljeni.
- **Načini merjenja:** izberite način merjenja. To določa kako bodo izračunane svetlobne vrednosti. **Sredinsko uteženo** meri svetlobo ozadja v centru scene. **Točkovno** izmeri vrednost svetlobe na določeni lokaciji. **Matrika** poenoti celotno sceno.
- **Pritisnite za slikanje.:** pritisnite sliko na zaslonu predogleda za zajem fotografij.
- **Izbirno žarišče:** uporabite jo za slikanje fotografij z učinkom neizostrenosti.
- **Velikost videa:** izberite ločljivost. Izberite višjo ločljivost za večjo kvaliteto. To porabi več spomina.
- **Način snemanja:** spremenite način snemanja.
- **Stabilizacija videa:** vključite ali izključite stabilizacijo slike. Odpravljanje tresenja pomaga izostriti lečo kameri kadar se premika.
- **Zvočna povečava:** med snemanjem zvišajte glasnost zvoka povečanega motiva.
- **Učinki:** izberite med različnimi učinki, ki so na voljo.
- **Bliskavica:** vključite ali izključite bliskavico.
- **Časovnik:** to nastavitev uporabite za časovno zakasnjene posnetke.
- **HDR (Izboljšan ton):** uporabite to za izboljšanje razmerja kontrasta v fotografijah. HDR izboljša podrobnosti v območjih, ki so podvrženi prekomerni ali prešibki svetlobi.
- **Lokacijske oznake:** na fotografijo pripnite GPS lokacijsko oznako.



- Če želite izboljšati signale GPS, ne fotografirajte na lokacijah, kjer je signal lahko oviran, na primer med zgradbami ali na nizko ležečih območjih, ali v slabih vremenskih razmerah.
- Vaša lokacija se lahko prikaže na vaših fotografijah, ko jih prenesete na splet. Če želite to preprečiti, izklopite nastavitev GPS za označevanje.

- **Shramba:** izberite lokacijo za shranjevanje.
- **Pregled slik/videov:** nastavite napravo za prikaz fotografij in videoposnetkov zatem, ko jih posnamete.
- **Oddaljeno iskalo:** nastavite uporabo naprave kot iskala in upravljajte drugo napravo za zajem fotografij ali videoposnetkov.
- **Ravnovesje beline:** izberite takšno ravnovesje beline, da bodo slike vsebovale bogat barvni obseg. Nastavitve so zasnovane glede na različne svetlobne situacije. Te nastavitve so podobne toplotnemu obsegu za izpostavljenost ravnovesja beline pri profesionalnih kamerah.
- **Vrednost osvetlitve:** spremenite vrednost osvetlitve. To določa, koliko svetlobe bo prejel senzor fotoaparata. Za situacije z manjšo svetlobo uporabite večjo vrednost osvetlitve.
- **Navodila:** prikazani iskalnik pogleda vam pomaga pri kompoziciji kadar izbirate subjekt.
- **Glasovno upravljanje:** napravo nastavite na fotografiranje z glasovnimi ukazi.
- **Pomoč:** omogoča dostop do informacij pomoči za uporabo fotoaparata.
- **Ponastavi:** ponastavi nastavitve kamere.

Galerija

Ogled vsebine na napravi

1 Pritisnite **Galerija** na zaslonu aplikacij.

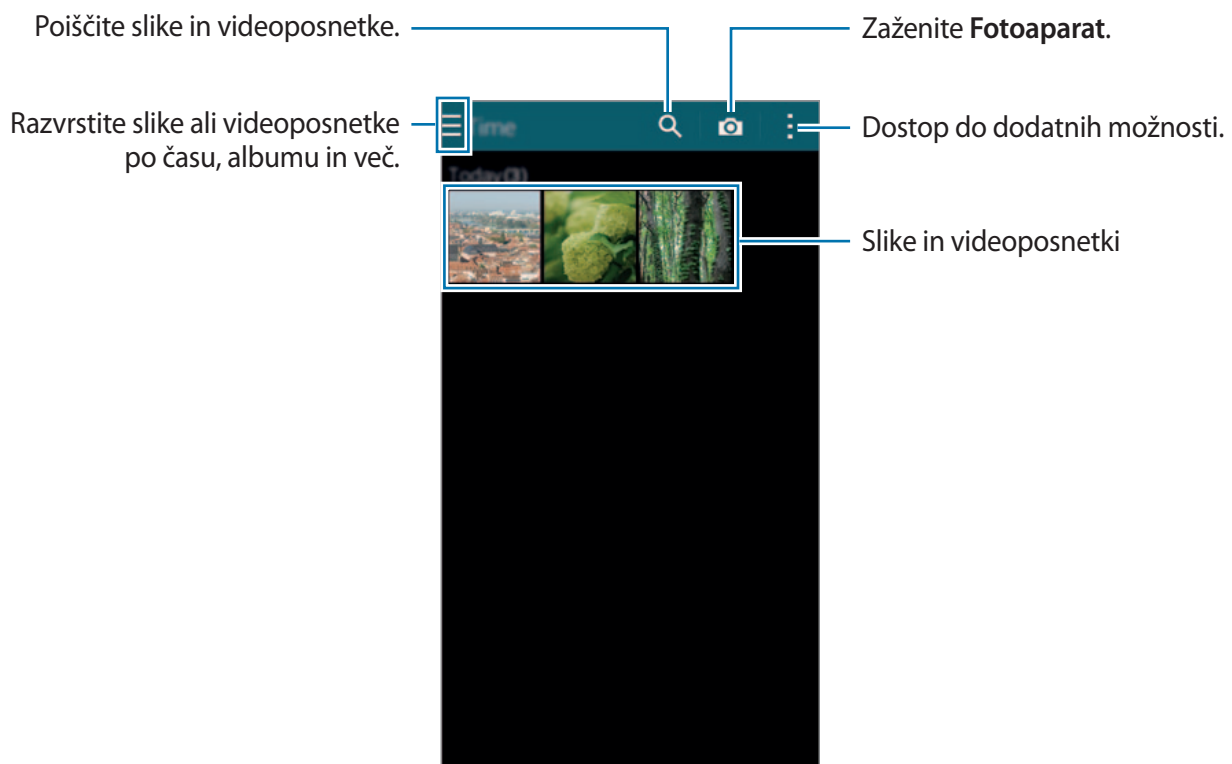

2 Izberite sliko.

- Izbera več slik:

Ko pritisnete in zadržite sliko, se na sliki pojavi ✓. Nato pritisnite slike, da jih izberete več.

- Izbiranje vseh slik:

Ko pritisnete in zadržite sliko, se na sliki pojavi ✓. Nato pritisnite **1 izbranih** → **Izberi vse**.

3 Izberite možnost.

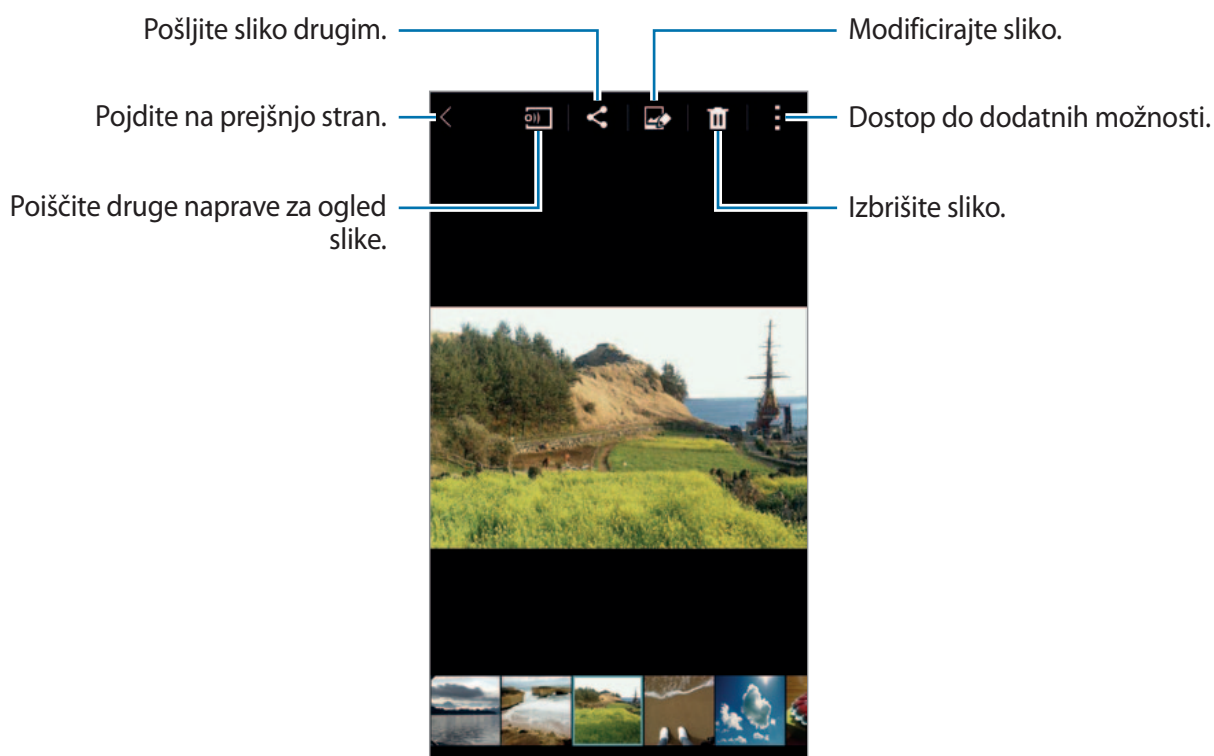

Ogled vsebine shranjene na drugih napravah

Vsebino shranjeno na drugih napravah si lahko ogledate, če so naprave registrirane s Samsung Linkom. Vpišite se v vaš Samsungov račun za ogled seznama drugih naprav, ki imajo vsebino na voljo za ogled. Zagotovite, da so registrirane naprava vklopljene in povezane z omrežjem Wi-Fi ali mobilnim omrežjem. Obiščite link.samsung.com za več informacij.



Pri ogledu vsebine, ki je shranjena na drugih napravah, prek mobilnega omrežja vam lahko zaračunajo dodatne stroške. Če želite preprečiti dodatne stroške, uporabite funkcijo Wi-Fi.

Pritisnite , izberite napravo pod **POVEZANE NAPRAVE**, ter nato izberite vsebino.

Modificiranje vsebine na napravi

Uporaba načina studio

Med ogledom slik ali videoposnetkov lahko v načinu studio uporabite funkcije za urejanje in urejate vsebino.

Na zaslonu aplikacij pritisnite **Galerija** → ☰ → **Studio**.

- **Fotografski studio:** uredite slike z uporabo različnih učinkov.
- **Umetniški kolaž:** združite več slik skupaj in ustvarite kolaž.
- **Slika in več:** uporabite različne učinke na slikah, ki ste jih posneli.
- **Studio za video izrezek:** uredite ali ustvarite videoposnetke iz več slik.
- **Video obrezovalnik:** obrežite video odseke.

Urejanje slik

- 1 Pritisnite **Galerija** na zaslonu aplikacij.
- 2 Pritisnite ☰ → **Studio** → **Fotografski studio** in nato izberite sliko.
- 3 Uredite sliko z uporabo več učinkov.



4 Pritisnite **Končano** → .

5 Izberite možnost za shranjevanje in pritisnete **V redu**.

Urejena fotografija je shranjena v mapo **Studio**. Če želite odpreti mapo, pritisnite **Galerija** →  → **Album** → **Studio**.

Urejanje videoposnetkov

1 Pritisnite **Galerija** na zaslonu aplikacij.

2 Pritisnite  → **Studio** → **Studio za video izrezke**.

3 Izberite video posnetke, ki jih želite urediti, ter pritisnite **Končano**.

Izberete lahko slike in ustvarite video.

4 Uredite video z uporabo več učinkov.



5 Pritisnite .

6 Izberite možnost za shranjevanje in pritisnete **Končano**.

Urejen video je shranjen v mapo **Studio**. Če želite odpreti mapo, pritisnite **Galerija** →  → **Album** → **Studio**.

Dostop do dodatnih možnosti

Uporabite dodatne možnosti, kot so razvrščanje vsebine, ogled diaprojekcij in več.

Na zaslonu aplikacij pritisnite **Galerija** →  ter nato uporabite naslednje možnosti:

- **Izberite:** izberite slike ali video posnetke.
- **Izbriši:** izbrišite slike.
- **Razvrsti po najstarejših:** razvrstite najstarejše slike in videoposnetke na napravi.
- **Ustvari album:** ustvarite nov album.
- **Vsebina za prikaz:** izberite slike ali videoposnetke za prikaz.
- **Diaprojekcija:** prični z diaproyekcijo slik, ki se nahajajo v trenutni mapi.
- **Studio:** uredite slike ali videoposnetke v načinu studio.
- **Nastavitve:** spremenite nastavitve galerije.
- **Pomoč:** odprite pomoč za galerijo.

Označevanje obrazov

Registrirajte obraze v sliki kot oznake obraza.

1 Pritisnite **Galerija** na zaslonu aplikacij.

2 Pritisnite  → **Nastavitve**, ter nato obkljukajte **Oznaka obraza**.

Okoli prepoznanega obraza se pojavi bel okvir.

3 Pritisnite obraz in nato pritisnite **Dodaj ime**.

4 Izberite ali dodajte stike oznaki, ter nato pritisnite **Končano**.

Ko se oznaka obraza pojavi na sliki, pritisnite na njo in izberite med možnostmi, ki so na voljo, to so na primer klicanje ali pošiljanje sporočila.



Uspešnost prepoznavanja obraza je odvisna od nagiba, velikosti, barvo kože obraza in mimike obraza. Prav tako je odvisna od svetlobnih pogojev in dodatkov, ki jih nosi motiv.

Uporaba funkcije Označi prijatelja

Označi prijatelja omogoča, da označite fotografije z informacijami, kot so kraji, imena oseb in datumi.

Za vključitev označevanja prijatelja morate na zaslonu aplikacij pritisniti **Galerija** → ⋮ → **Nastavitve** → **Označi prijatelja**, ter nato povlecite drsnik **Označi prijatelja** v desno.

Izberite med naslednjimi možnostmi oznak:

- **Datum:** dodajte čas in datum. Označene informacije temeljijo na datumu in uri, ki sta trenutno nastavljena na napravi.
- **Lokacija:** slikanim fotografijam dodajte podrobnosti kraja. Pred uporabo te funkcije aktivirajte funkcijo GPS v **Fotoaparatu**. Glejte »Lokacijska oznaka« za več informacij.
- **Kategorija:** slikam dodelite kategorije. Naprava samodejno dodeli kategorije za slike.
- **Oznake:** dodajte oznake, ki se prikažejo na fotografijah. Z nastavitvijo Oznaka obraza lahko značite tudi obraze ljudi. Glejte »Označevanje obrazov« za več informacij.

Vnesene informacije lahko urejate z Označi prijatelja. Med ogledovanjem slike z oznako pritisnite informacije oznake na dnu zaslona. Nato pritisnite , uredite podatke in pritisnite **Končano**.

Internet in SNS

Internet

Brskanje po spletnih straneh

- 1 Pritisnite **Internet** na zaslону aplikacij.
- 2 Pritisnite naslovno polje. Če želite spremeniti iskalni mehanizem, pritisnite ikono iskalnega mehanizma zraven polja spletnega naslova.
- 3 Vnesite spletni naslov ali ključno besedo in nato pritisnite **Pojdi**. Za iskanje po spletu z govorom, pritisnite .

Za ogled orodij rahlo povlecite prst navzdol po zaslону.

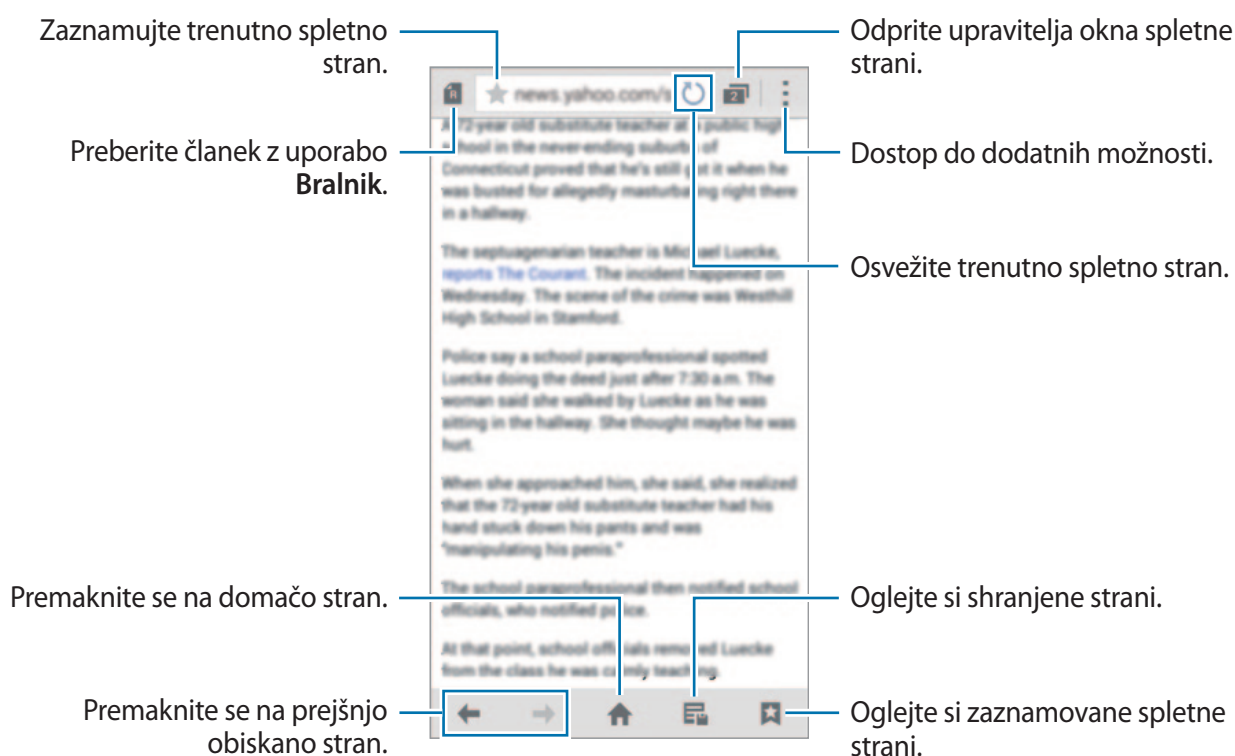

Upravljanje priljubljenih spletnih strani

Pogosto uporabljene spletne strani lahko nastavite kot priljubljene strani in do njih dostopate hitreje.

Pritisnite **Internet** na zaslonu aplikacij.

Pritisnite  za ogled seznam za hiter dostop.

Če želite dodati spletno mesto na seznam za hiter dostop med ogledom spletne strani, pritisnite  → **Dodaj za hitri dostop**.

Za izbris spletne strani iz seznama za hiter dostop, pritisnite in zadržite ikono spletne strani in jo nato povlecite na **Izbriši**, ki se prikaže na vrhu zaslona.

Upravljanje zgodovine spletnih strani

Pritisnite **Internet** na zaslonu aplikacij.

Pritisnite  → **Zgodovina**, da odprete spletno stran iz seznama nedavno obiskanih spletnih strani.

Če želite zgodovino počistiti, pritisnite  → **Počisti zgodovino**.

Za izbris spletnih strani v zgodovini, pritisnite  → **Izbriši**, izberite spletne strani za izbris in nato pritisnite **Končano**.

Chrome

Uporabite to aplikacijo za iskanje informacij in brskanje po spletnih straneh.

Pritisnite **Chrome** na zaslonu aplikacij.



Ta aplikacija v nekaterih regijah in pri nekaterih operaterjih morda ni na voljo.

Pritisnite polje naslova, vpišite spletni naslov ali ključno besedo in nato pritisnite **Pojdi**.

Hangouts

Uporabite to aplikacijo za klepet in posamezno ali skupinsko druženje z vašimi prijatelji. Pritisnite **Hangouts** na zaslonu aplikacij.



Ta aplikacija v nekaterih regijah in pri nekaterih operaterjih morda ni na voljo.

Za začetek pogovora morate iz seznama prijateljev izbrati prijatelja ali pa vnesti podatke za iskanje, nato pa iz rezultatov izbrati prijatelja.

ChatON

Uporabite to aplikacijo za klepet in posamezno ali skupinsko druženje z vašimi prijatelji. Ko se vpišete v vaš Samsungov račun, si lahko ogledate zgodovino klepetov opravljenih na registriranih napravah.

Pritisnite **ChatON** na zaslonu aplikacij.



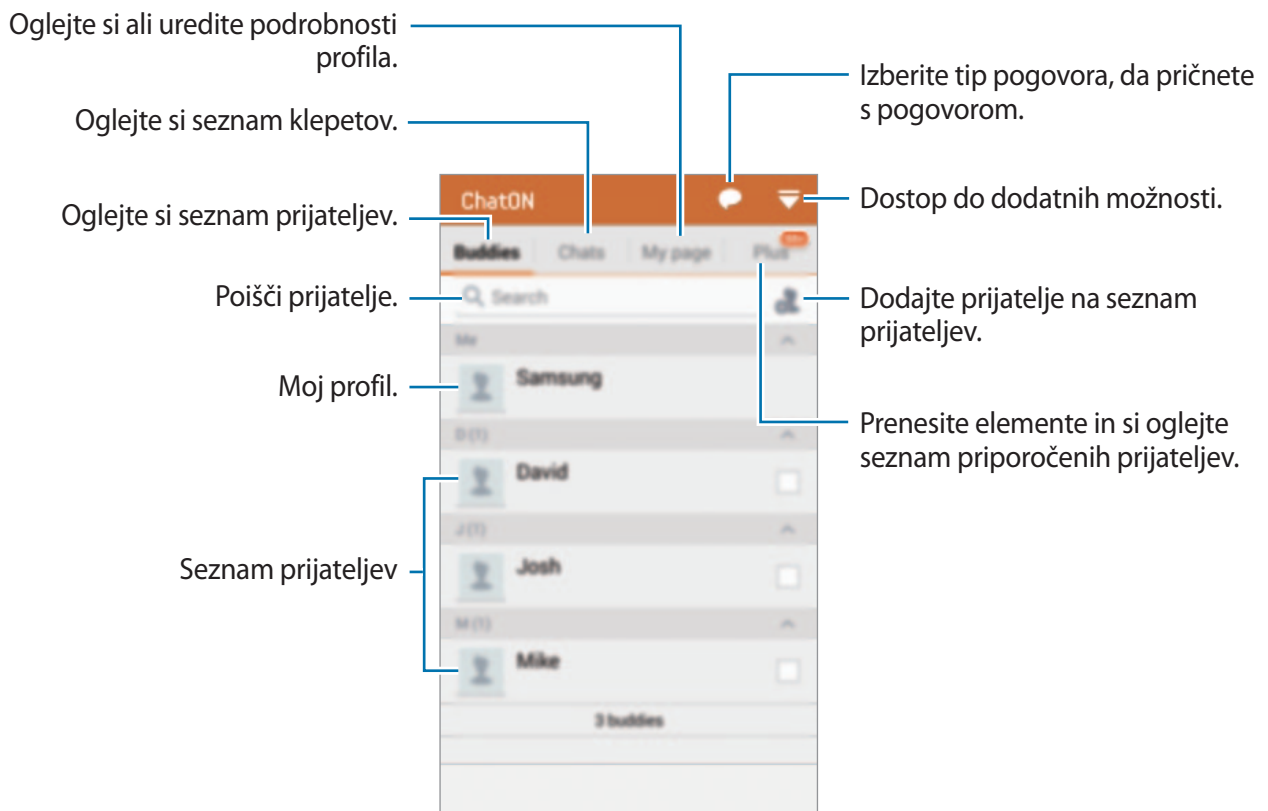

Ta aplikacija v nekaterih regijah in pri nekaterih operaterjih morda ni na voljo.

Če želite končati nastavitev, sledite navodilom na zaslonu.



Pogovor s prijatelji

Pritisnite  → **Začni pomenek** in nato izberite prijatelja za pomenek z njim. Nato vnesite sporočilo v polje za besedilo in pritisnite .

Da pošljete sporočilo za oddajanje pritisnite  → **Oddajanje**.

Za izbiro glasovnega ali video pogovora, pritisnite  → **ChatON Voice Chat** ali **ChatON Video Chat**.



Video klepet v načinu dvojne kamere je na voljo do 3 minute. Po 3 minutah naprava izklopi fotoaparata na zadnji strani za izboljšano delovanje.

S Health

O S Health

Uporabite to aplikacijo za nastavitve števila zaužitih kalorij in nivoja porabljenih kalorij na osnovi vaših telesnih podatkov. Aplikacijo lahko uporabljate za spremljanje dejanskih kalorij, ki jih zaužijete in porabite. Aplikacija prav tako priporoča vadbe in ponudi nasvete za zdravje, ki vam bodo pomagali ohraniti uravnotežen življenjski slog.

Pritisnite **S Health** na zaslonu aplikacij.

Funkcije S Health

Med uporabo S Health lahko dostopate do naslednjih funkcij:

- **Pedometer:** štetje korakov, ki jih naredite.
- **Vadba:** nastavite in upravljajte z vašimi cilji vadbe. Zapišete in preverite lahko informacije o vadbi, kot so količine, hitrost in porabljene kalorije. Ko telovadite na prostem lahko uporabite funkcijo telovadbe za zajem fotografij, poslušanje glasbe ali preverjanje vaše lokacije.
- **Hrana:** skrbite za zaužite kalorije.

Zagon S Health

Ob prvem zagonu te aplikacije, preberite in sprejmite pogoje in določila, ter nastavite uporabniški profil.

- 1 Pritisnite **S Health** na zaslonu aplikacij.
- 2 Preberite informacije o aplikaciji na zaslonu in pritisnite **Naprej**.
- 3 Preberite in sprejmite pogoje in določila ter nato pritisnite **Naprej**.
- 4 Vpišite se v Samsungov račun. Oziroma pritisnite **Preskoči**, da preskočite ta postopek.
- 5 Vnesite uporabniško ime in vaš rojstni datum, ter izberite spol in nato pritisnite **Naprej**.
Da preprečite ogled vašega profila s strani drugih uporabnikov S Health, obkljukajte **Skrij moje profilne podatke drugim uporabnikom aplikacije S Health**.
- 6 Vnesite vaše telesne lastnosti in pritisnite **Naprej**.
- 7 Izberite nivo aktivnosti in pritisnite **Naprej**.
Ko končate z nastavitvijo profila, se prikažejo vnesene informacije o profilu.
 Glede na vaše fizične lastnosti, naprava izračuna osnovno stopnjo metabolizma (BMR) in priporoča dnevno zaužitje kalorij. Priporočilo morda ne bo dovolj natančno za vse starosti, sestave teles ali prehrambene potrebe.
- 8 Preverite informacije vašega profila in pritisnite **Začetek**.
Prikaže se glavni zaslon S Health.

Po meri prilagojen glavni zaslon S Health

Oglejte si povzetek, ki prikazuje vaše trenutno število korakov in porabljenih oz. zaužitih kalorij. Prav tako lahko prilagodite bližnjice za enostaven dostop do menijev S Health in spremenite sliko ozadja na glavnem zaslonu S Health.

Na glavnem zaslonu S Health pritisnite  → **Uredi priljubljene**, ter nato pritisnite , da dodate bližnjice na glavni zaslon S Health.

Za izbris bližnjic, pritisnite .

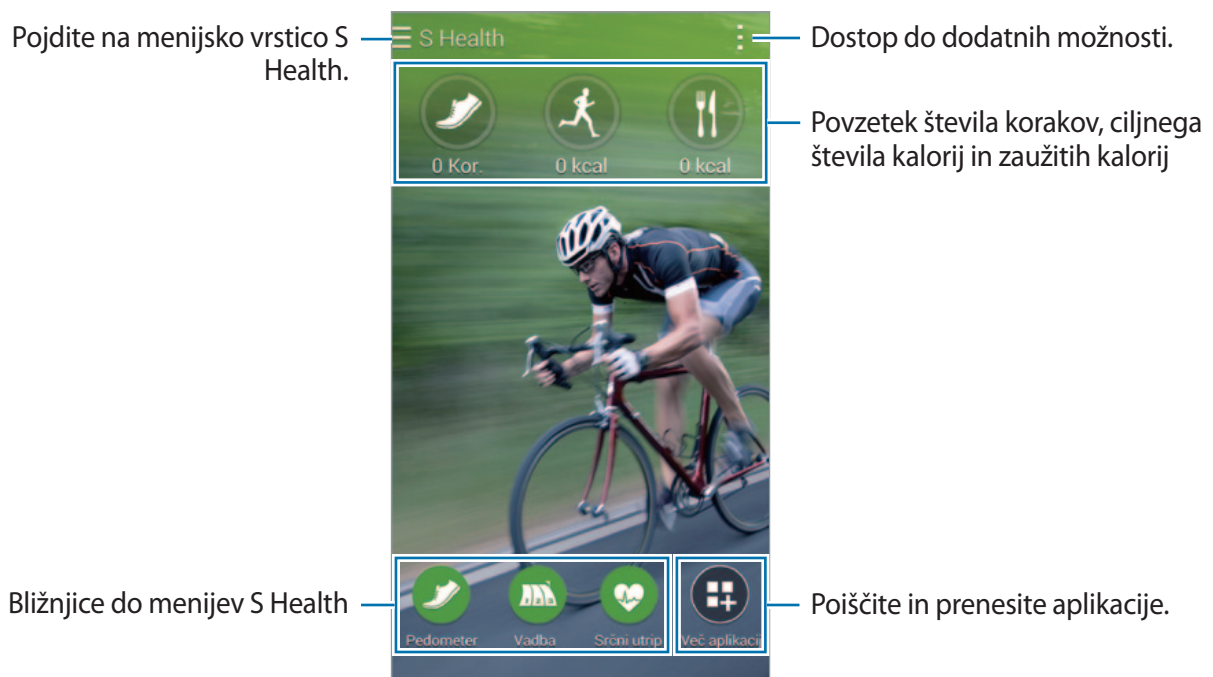

Pritisnite  in uporabite naslednje funkcije:

- **Uredi priljubljene:** dodajte ali uredite bližnjice menija S Health.
- **Nastavi ozadje:** izberite sliko ozadja.
- **Nastavitve:** konfigurirajte nastavitve za S Health.
- **Pomoč:** dostop do pomoči za uporabo S Health.

Uporaba menijev S Health

Pritisnite ☰ za dostop do različnih menijev.

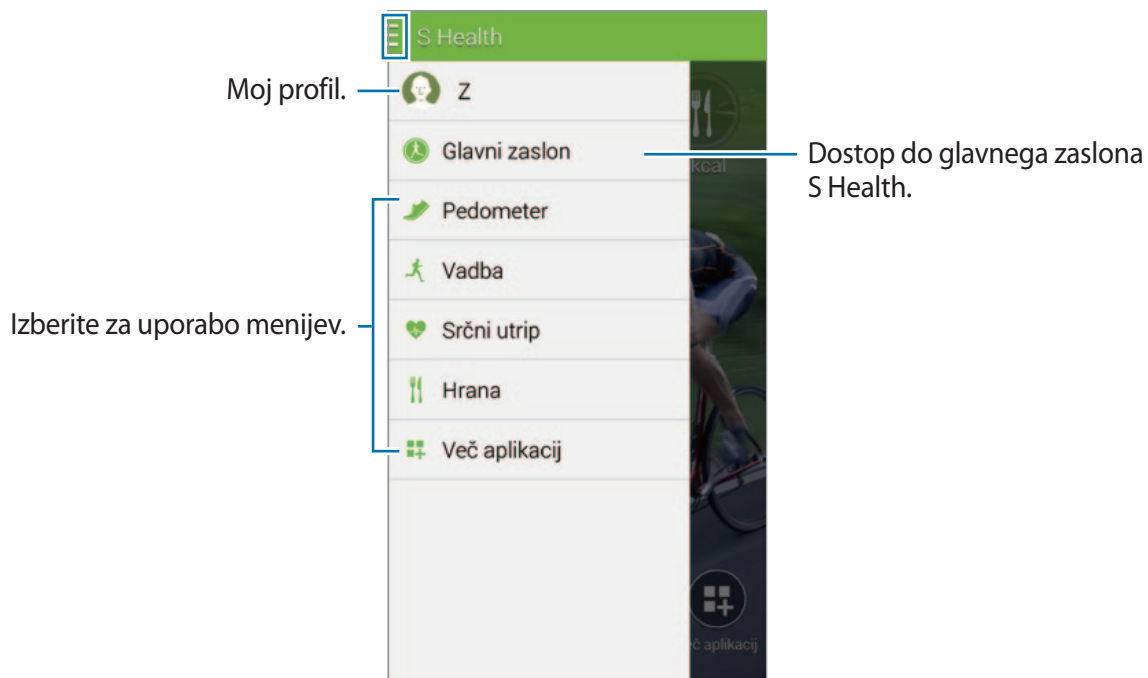

- **Pedometer:** izmerite število korakov in preverite porabljene kalorije. Glejte »Štetje opravljenih korakov« za več informacij.
- **Vadba:** zabeležite trajanje vadbe in preverite porabljene kalorije. Glejte »Uporaba pripomočka za vadbo« za več informacij.
- **Hrana:** zabeležite in nadzirajte vnos kalorij. Glejte »Beleženje zaužite hrane« za več informacij.
- **Več aplikacij:** poiščite in prenesite aplikacije, ki jih lahko sinhronizirate z aplikacijo **S Health**.



Na voljo je več informacij o funkcijah S Health ali aplikacijah, ki se jih prenese preko **Več aplikacij**. Za dostop do več informacij pritisnite ⓘ na zaslonu, o katerem želite izvedeti več, nato pa pritisnite **Pomoč**.

Štetje opravljenih korakov

Naprava šteje število opravljenih korakov in izmeri prepotovano razdaljo. Prav tako z uporabo senzorja izmeri porabljene kalorije.

1 Pritisnite ☰ → **Pedometer**.

2 Pritisnite **Začetek** in začnite hoditi.

Naprava izmeri število korakov, prepotovano razdaljo in porabljene kalorije, ter jih prikaže v realnem času.

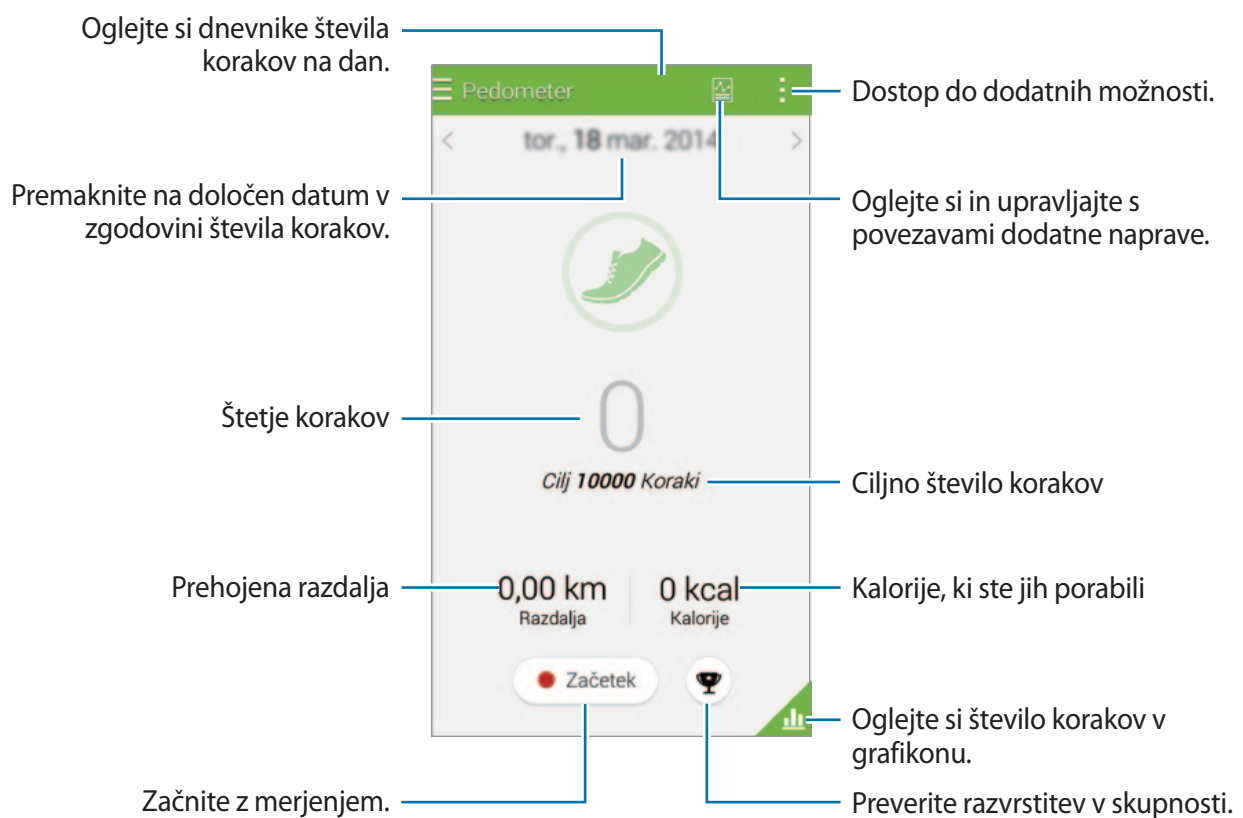

3 Da zaustavite štetje, pritisnite **Premor** → **V redu**.

Meritve se shranijo.

Pritisnite  in uporabite naslednje funkcije:

- **Dnevni cilj za korake:** spremenite ciljno število korakov.
- **Ponast. dnevni podatkov:** ponastavite dnevno število korakov.
- **Skupna raba prek:** pošljite trenutno stran drugim.
- **Nastavitve:** konfigurirajte nastavitve za S Health.
- **Pomoč:** dostop do pomoči za uporabo S Health.



- Med štetjem korakov in prikazom le-teh na zaslonu pedometra lahko izkusite kratko zakasnitev.
- Če uporabljate pedometer med potovanjem z avtomobilom ali vlakom, lahko tresljaji vplivajo na štetje vaših korakov.

Ogled števila korakov v grafikonu

Število poravljenih kalorij v določenem obdobju si oglejte v grafikonu. Pritisnite .

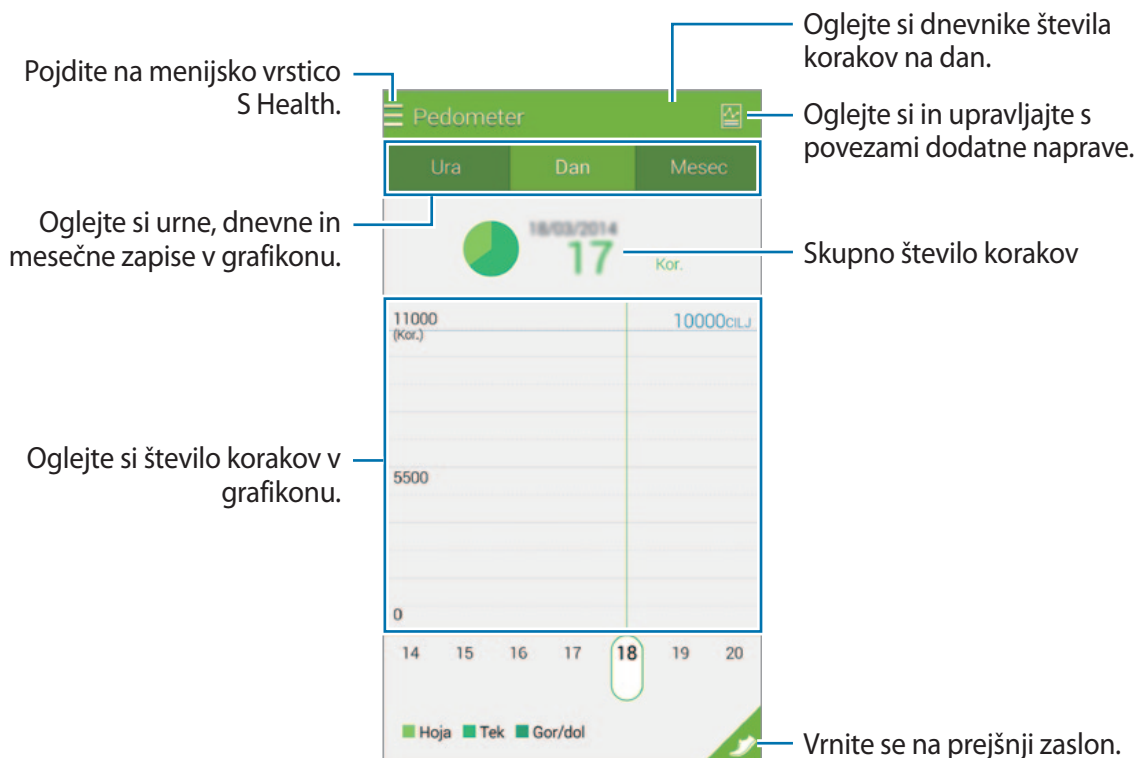

Ponastavitev zapisov dnevnega števila korakov

Naprava zbira zapise dnevnega števila korakov.

Za ponastavitev dnevnega števila korakov, pritisnite **☰** → **Ponast. dnevnih podatkov** → **V redu**.

Uporaba pripomočka za vadbo

Nastavite cilje vadbe za načrtovanje vaše telovadbe. Preverite in upravljajte s številom vaj in porabljenih kalorij na osnovi vašega načrta telovadbe. Informacije o svoji vadbi in porabljenih kalorijah si lahko ogledate v grafu, podatke pa lahko souporabljate z drugimi.



- Pred uporabo te funkcije se priporoča, da osebe z boleznimi poiščejo nasvet licenciranega zdravstvenega delavca. To velja še posebej za uporabnike s kroničnimi boleznimi srca ali visokim krvnim tlakom, nosečnice, starejše ljudi in majhne otroke.
- Če se počutite vrtogalvega, vas boli ali imate težave z dihanjem med vadbo, prenehajte uporabljati to aplikacijo. Nato poiščite nasvet licenciranega zdravstvenega delavca.

1 Pritisnite **☰** → **Vadba**.

2 Nastavite tip vadbe, vključite ali izključite uporabo glasovnega vodiča, izberite ozadje in nato pritisnite **Začetek**.

Naprava zabeleži čas telovadbe in prikaže potek doseganja ciljev vadbe.

3 Pričnite s telovadbo in uporabite različne funkcije na zaslonu.

Pritisnite , da zaklenete zaslon in prikažete samo informacije o vadbi. Za odklep zaslona pritisnite in zadržite .



4 Za prenehanje uporabe pomočnika za telovadbo pritisnite **Premor** → **Ustavi**.

Na zaslonu so prikazane informacije o vadbi, razdalja in posnete fotografije.

5 Vnesite dodatne informacije in pritisnite **Končano**.

Naprava zabeleži informacije o vadbi.

Pritisnite  in uporabite naslednje funkcije:

- **Dnevni cilj za kalorije:** spremenite količino kalorij, ki jih nameravate porabiti vsak dan.
- **Ponast. dnevih podatkov:** ponastavite podatke o dnevni vadbi.
- **Nastavitve:** konfigurirajte nastavitve za S Health.
- **Pomoč:** dostop do pomoči za uporabo S Health.

Ogledovanje dnevnika porabljenih kalorij

Svoje zapise porabljenih kalorij za določeno obdobje primerjajte, tako da si jih ogledate v grafu.

Pritisnite .

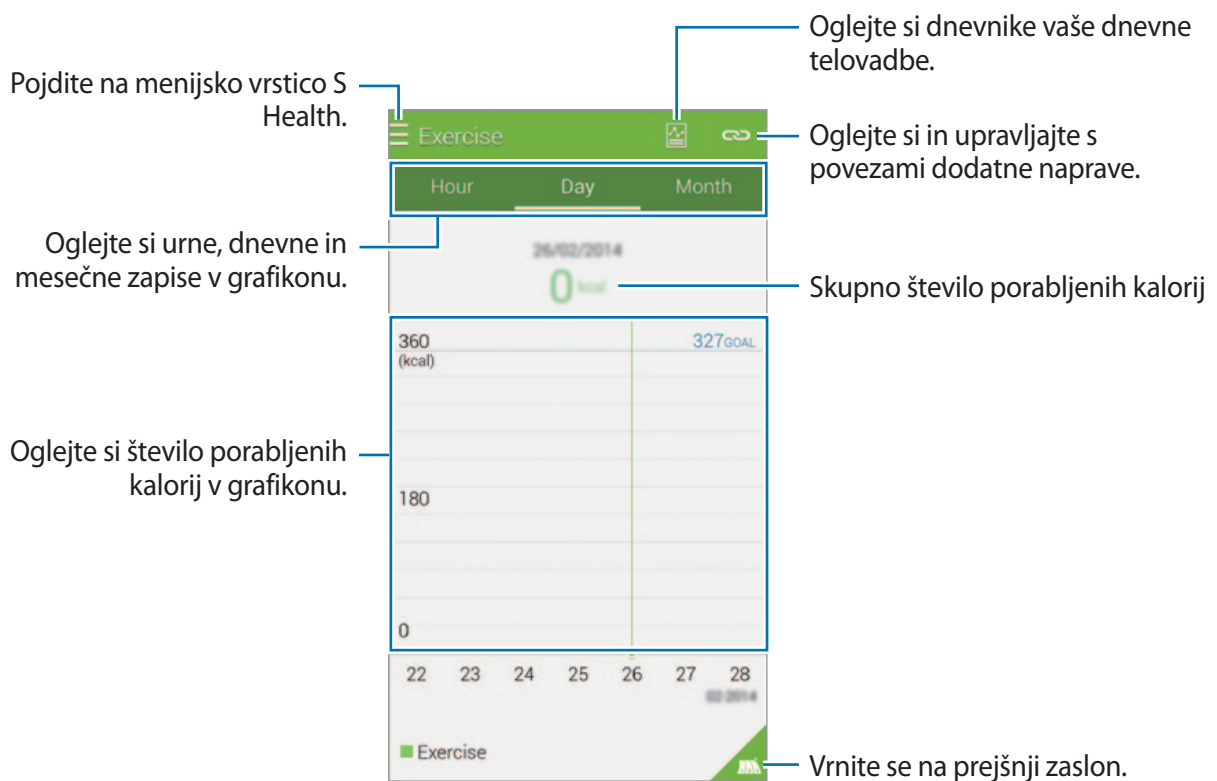

Vnos podatkov z uporabo dodatnih naprav

Uvozite podatke o vadbi s povezane naprave.

Pritisnite  → **Preišči**, nato pa izberite napravo s seznama zaznanih naprav. Sledite navodilom na zaslonu za povezavo naprave z vašo napravo.

Beleženje zaužite hrane

Zabeležite dnevni vnos hrane in nadzirajte porabo kalorij.

- 1 Pritisnite ☰ → **Hrana**.
- 2 Pritisnite + zraven obroka.
- 3 Vnesite podatke o času obroka in pritisnite **Končano**.
 - Za iskanje hrane pritisnite **Iskanje** in jo izberite iz rezultatov iskanja.
 - Za izbiro s seznama hrane, ki je razvrščen po kategorijah, pritisnite **Kategorija**.
 - Za izbiro pogosto zaužite hrane pritisnite **Pogosto**.
 - Za izbiro s seznama Moja hrana pritisnite **Moja hrana**.
- 4 Vnesite dodatne informacije o hrani in nato pritisnite **Shrani**.
Informacije o hrani so zabeležene kot zaužite kalorije za obrok.

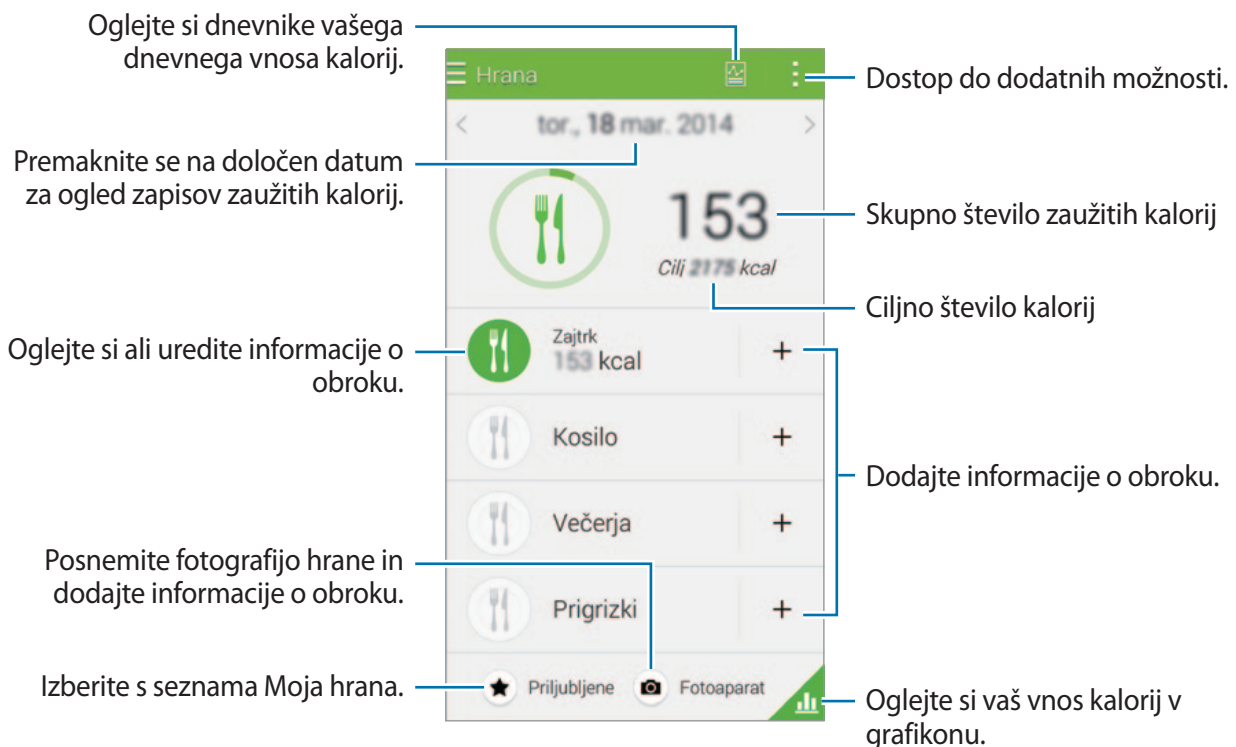

Pritisnite  in uporabite naslednje funkcije:

- **Dnevni cilj za kalorije:** spremenite vaš cilj dnevnega vnosa kalorij.
- **Moja hrana:** vnesite pogosto zaužito hrano.
- **Ponast. dnevih podatkov:** ponastavite podatke o vnosu kalorij.
- **Skupna raba prek:** pošljite trenutno stran drugim.
- **Nastavitve:** konfigurirajte nastavitve za S Health.
- **Pomoč:** dostop do pomoči za uporabo S Health.



Informacije v **Hrana** uporabite samo za osebne reference. Priskrbljeni podatki so predmet sprememb, nekatere informacije o hrani pa lahko odstopajo od dejanskih stopenj kalorij.

Ogledovanje vnosa kalorij v grafikonu

Svoje zapise vnesenih kalorij za določeno obdobje primerjajte, tako da si jih ogledate v grafu.

Pritisnite .

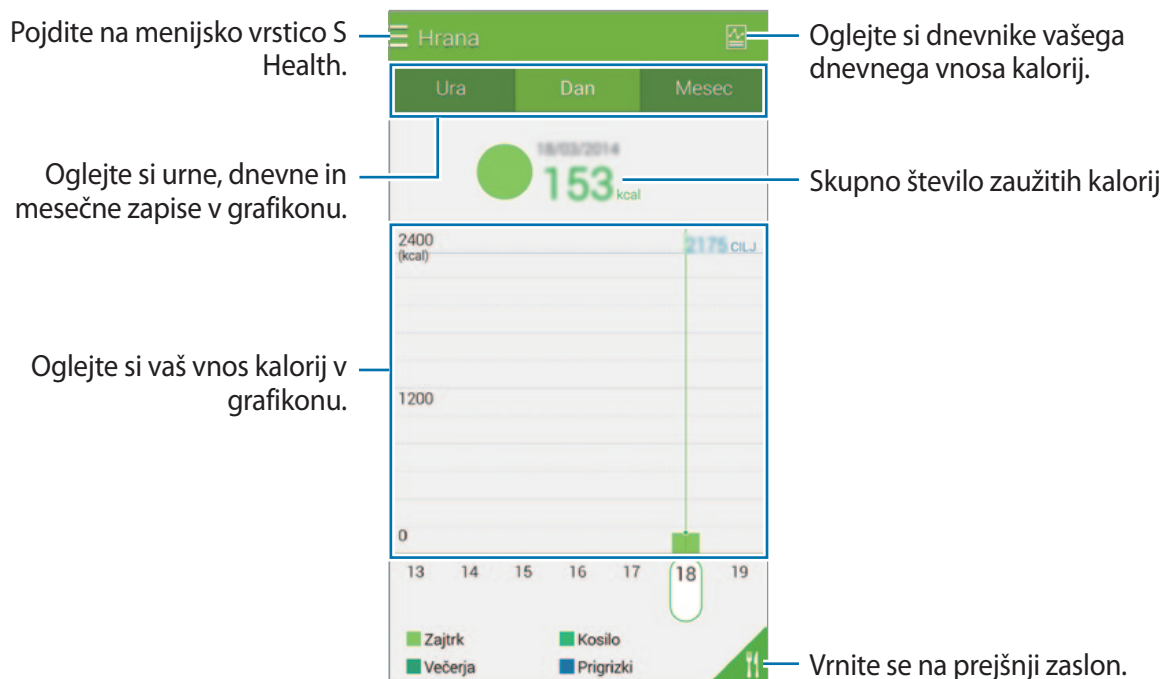

Vnos podatkov o pogosto zaužiti hrani

Shranite informacije o pogosto zaužiti hrani. Vnos kalorij lahko hitro posodobite z dodajanjem shranjenih podatkov o hrani, namesto vnosa podatkov po vsakem obroku.

- 1 Pritisnite **+** → **Moja hrana**.
- 2 Pritisnite **Dodaj element hrane**, vnesite ime hrane in podatke o kalorijah ter nato pritisnite **Shrani**.
- 3 Vnesite količino zaužite hrane in pritisnite **V redu**.
Podatki o hrani so dodani na seznam **Moja hrana**.
- 4 Za beleženje podatkov o zaužiti hrani s seznama pogosto zaužite hrane, pritisnite **Moja hrana**, izberite dodano hrano in pritisnite **Končano**.
- 5 Pritisnite **Shrani**.

Uporaba dodatnih menijev

Prenesete in namestite lahko različne aplikacije, ki so združljive s to aplikacijo.

- 1 Pritisnite **☰** → **Več aplikacij**.
- 2 Pritisnite **Več** in izberite aplikacijo.
- 3 Sledite navodilom na zaslonu in namestite aplikacijo.

Konfiguracija nastavitev za S Health

Na glavnem zaslonu S Health pritisnite  → **Nastavitve** in izberite eno od sledečih funkcij:

- **Profil:** uredite vašo statistiko telesnih lastnosti.
- **Računi:** vpišite se v Samsungov račun za upravljanje podatkov S Health preko spleta.
- **Geslo:** nastavite kodo PIN za odklep in zaklep aplikacije S Health.
- **Nastavitve enot:** nastavite možnosti enot.
- **Obvestilo:** nastavite napravo, da prikaže nove dogodke in dosežke.
- **Moji pripomočki:** oglejte si in upravljajte s povezavami dodatne naprave.
- **Združljivi pripomočki:** oglejte si dodatke, ki so združljivi z napravo oz. upravljajte povezane dodatke.
- **Ponastavi podatke:** ponastavite podatke S Health.
- **Preveri posodobitve:** preverite trenutno različico aplikacije S Health.
- **Določila in pogoji:** oglejte si pogoje in določila, ki vključujejo osebne podatke in pravila za hranjenje podatkov.
- **O aplikaciji S Health:** oglejte si informacije o S Health.



- Osebni podatki, ki jih zbira aplikacija S Health, so shranjeni v napravi samo za namene samodiagnostike. Samsung ne prejema, hrani ali prenaša osebnih podatkov. (Če pa se vpišete v svoj račun Samsung prek S Health, lahko podatke shranjujete na strežniku za varnostno kopiranje podatkov.) Osebne informacije se obdržijo, dokler ni namen zbiranja informacij končan. Osebne podatke, ki so shranjeni v aplikaciji S Health, lahko zbrisate z možnostjo Ponastavi podatke v meniju Nastavitve oz. z odstranitvijo aplikacije. S ponastavitvijo podatkov izbrisate vse informacije, ki so shranjene v aplikaciji. Za brisanje kakršnih koli podatkov, ki ste jih shranili v družabnih omrežjih ali prenesli na pomnilniške naprave, jih morate izbrisati ločeno.
- S Health lahko varnostno kopira vaše podatke o zdravju v račun Samsung. Če se prijavite v svoj račun Samsung, se podatki, ki so bili vneseni v S Health, shranijo na strežniku za račune Samsung.
- Zbrane podatke se izbriše, ko je namen zbiranja osebnih informacij končan. Metoda, uporabljena za brisanje osebnih podatkov, je opredeljena v pravilniku zasebnosti Samsung.
- Sami v celoti odgovarjate za neprimerno uporabo podatkov v skupni rabi na družabnih omrežjih ali poslanih drugim. Pri souporabi osebnih podatkov z drugimi bodite pazljivi.
- Če želite svoje osebne informacije zaščititi, na glavnem zaslonu S Health pritisnite **☰** → **Nastavitve** → **Geslo**, nato pa nastavite geslo.
- Če je naprava povezana z merilnimi napravami, preverite protokol komunikacije, da potrdite pravilno delovanje. Če uporabljate brezžično povezavo, npr. Bluetooth ali ANT+, lahko na napravo vplivajo elektronske motnje drugih naprav. Naprave ne uporabljajte v bližini drugih naprav, ki oddajajo radijske valove.
- Vsebina, ki se uporablja v aplikaciji S Health, je lahko odvisna od različice programske opreme aplikacije. Storitve, ki so ponujene z aplikacijo, so predmet sprememb ali preklica podpore brez predhodnega obvestila.

Glasovne funkcije

S Voice

O S Voice

Uporabite to aplikacijo za glasovno ukazovanje napravi in opravljanje različnih funkcij.

Pritisnite **S Voice** na zaslonu aplikacij. Alternativno lahko dvakrat pritisnete tipko za domov.

Da izključite dostop s pritiskom tipke za domov, pritisnite  → **Settings**, nato pa prekličite izbiro **Open via the home key**.



Ta aplikacija v nekaterih regijah in pri nekaterih operaterjih morda ni na voljo.

Nastavljanje jezika

Pritisnite  → **Settings** → **Language** in izberite jezik.



Izbran jezik je uporabljen samo za **S Voice** in ne za prikazan jezik naprave.

Uporaba S Voice

Ko zaženete **S Voice**, naprava prične s prepoznavanjem govora in ikona mikrofona se obarva z rdečo.

Izgovorite glasovni ukaz.

Če ste izgovorili ukaz in ga naprava prepozna, ikona mikrofona na dnu zaslona utripa z zeleno. Nato naprava izvrši ukaz.

Namigi za boljšo glasovno prepoznavnost:

- Govorite jasno.
- Govorite na tihih krajih.
- Ne uporabljajte žaljivega govora ali narečja.
- Izognite se govoru z naglasom.

Naprava morda ne bo prepoznala ukazov ali jih bo razumela napačno, odvisno od vašega okolja v katerem ste in kako govorite.

Prebujanje S Voice v načinu mirovanja

Če S Voice ne uporabljate določen čas, samodejno preklopi v način mirovanja.

Pritisnite ikono mikrofona ali izgovorite »Hi Galaxy« v napravo, da nadaljujete s prepoznavanjem govora.

Sprememba ukaza prebujanja

Ukaz prebujanja lahko spremenite z »Hi Galaxy«. Ukaz prebujanja se uporablja za zagon **S Voice**, kadar je naprava v načinu pripravljenosti.

Pritisnite  → **Settings** → **Voice wake-up** → **Set wake-up command**.

Onemogočenje glasovne povratne informacije

Pritisnite  → **Disable voice prompt**. Naprava preneha izdajati glasovne povratne informacije, ko izgovarjate ukaze.

Popravljanje nezaželenih glasovnih ukazov

Če naprave ne prepozna pravilno glasovne ukaze, lahko glasovne ukaze urejate.

Za popravljanje glasovnih ukazov, pritisnite zadnji pogovorni oblaček, ki vsebuje govorno besedilo in uredite besedilo s tipkovnico.

Snemalnik zvoka

Snemanje govornih beležk

Pritisnite **Snemalnik zvoka** na zaslonu aplikacij.

Pritisnite , da pričnete s snemanjem. Govorite v mikrofonski odprtini, ki se nahaja na dnu naprave.

Pritisnite , da zaustavite snemanje. Za preklic snemanja, pritisnite . Pritisnite , da končate s snemanjem.

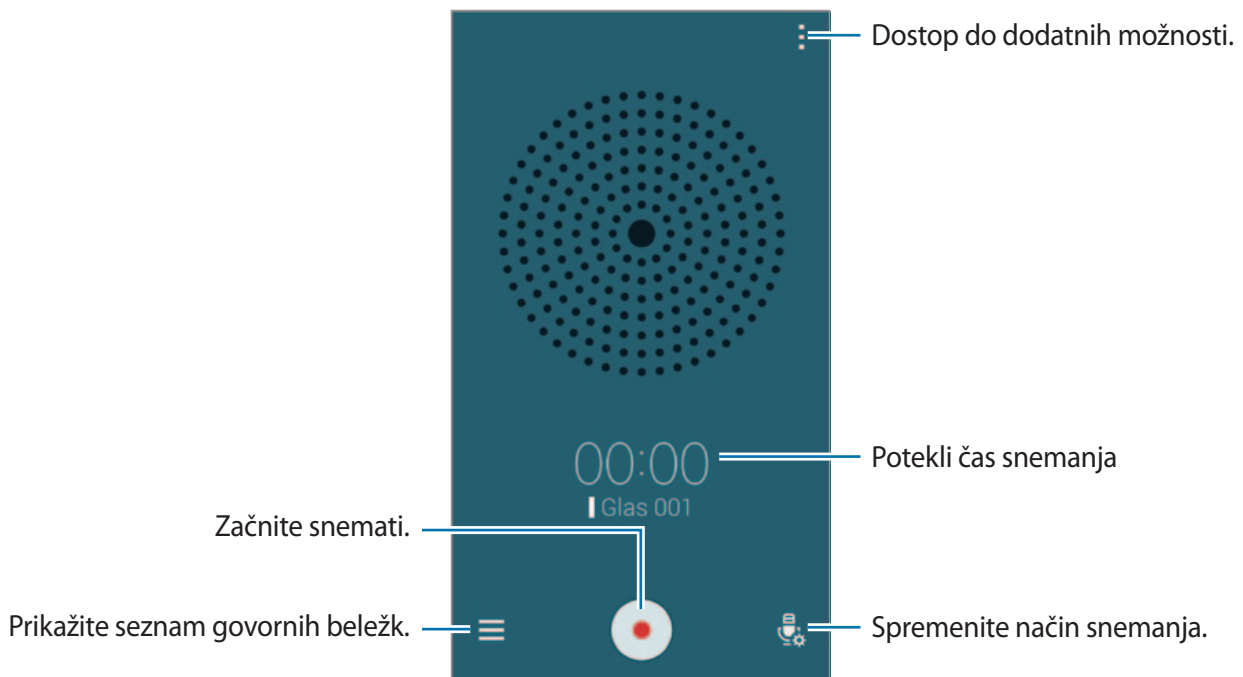

Med snemanjem glasovnega sporočila pritisnite , da vnesete zaznamek.



Če želite, da naprava odstrani šum v ozadju, pritisnite  → **Nastavitve**, nato pa kliknite **Zmanjšanje šuma**.

Shranjevanje datotek s kontekstnimi oznakami









Dodajte kontekstne oznake, kot so lokacije in datum, imenom datotek pri shranjevanju glasovnih beležk.

Pritisnite  → **Nastavitve**, ter nato obkljukajte **Kontekstno ime datoteke**. Naprava doda datum snemanja imenu datoteke. Za dodajanje lokacije, kjer je posneta glasovna beležka, pritisnite  → **Nastavitve**, ter nato obkljukajte **Lokacijske oznake**.

Predvajanje govorne beležke

Pritisnite **Snemalnik zvoka** na zaslonu aplikacij.

Pritisnite  in izberite glasovno beležko, ki jo želite predvajati.

-  : obreži glasovno beležko.
-  : nastavite del glasovne beležke, ki se predvaja v zanki.
- **x1.0** : prilagodite hitrost predvajanja.
-  : preskoči tihi del v govorni beležki.
-  : v govorno beležko vnesi zaznamke.
-  /  : premor ali nadaljevanje predvajanja.
-  /  : preskočite na prejšnjo ali naslednjo glasovno beležko.

Uporaba seznama zaznamkov

Točno določene točke v glasovni pošti lahko označite z zaznamki. Vsak zaznamek je označen z ikono zaznamka na glasovni beležki.

Za ogled podrobnosti zaznamka, medtem ko se glasovna beležka predvaja, pritisnite  → **Zaznamki**. Iz seznama zaznamkov izberite zaznamek, da predvajate glasovno beležko od tega mesta naprej.

Urejanje govornih beležk

Na zaslonu aplikacij pritisnite **Snemalnik zvoka** → ☰.

Pritisnite 🔍 za iskanje glasovnih beležk.

Pritisnite 🗑️ za izbris glasovnih beležk.

Pritisnite ⋮ in izberite eno izmed sledečih:

- **Izberi:** izberite glasovne beležke, ki jo želite souporabljati ali izbrisati.
- **Razvrsti po:** beležke uredite po datumu, naslovu ali kategoriji.
- **Filtriranje po kategoriji:** oglejte si beležke filtrirane po kategoriji.
- **Uredi kategorije:** dodajte, izbrisite ali preimenujte kategorije.
- **Nastavitve:** spremenite nastavitve glasovnega snemanja.

Preimenovanje govornih beležk

Pritisnite in zadržite glasovno beležko, pritisnite ⋮ → **Preimenuj**, vnesite ime glasovne beležke, ter nato pritisnite **V redu**.

Urejanje kategorij

Pritisnite ⋮ → **Uredi kategorije** → +, vnesite ime kategorije, izberite barvo in nato pritisnite **Končano**.

Za spremembo ali dodelitev kategorij glasovnih beležk, v seznamu glasovnih beležk pritisnite in pridržite glasovno beležko. Nato pritisnite ⋮ → **Uredi kategorije**, nato pa izberite kategorijo.

Za filtriranje glasovnih beležk po kategoriji pritisnite ⋮ → **Filtriranje po kategoriji**, nato pa izberite kategorijo.

Glasovno iskanje

Uporabite to aplikacijo za iskanje spletnih strani z govorom.

Pritisnite **Glasovno iskanje** na zaslonu aplikacij.



Ta aplikacija v nekaterih regijah in pri nekaterih operaterjih morda ni na voljo.

Izgovorite ključno besedo ali frazo, ko se na zaslonu prikaže pojavno okno **Zač. govor**.

Avt. način

O avtomobilskem načinu

Ta način uporabite za nadzorovanje naprave, medtem ko vozite. Sporočila in glasbo lahko poslušate z uporabo glasovnih ukazov, ne da bi se morali dotikati naprave.

Odprite ploščo hitrih nastavitvev in pritisnite **Avt. način** za njegovo vključitev.



Med vožnjo ne glejte v zaslon ali izvajajte funkcij s svojimi rokami.



- Navigacijski zemljevidi, vaša trenutna lokacija in ostali navigacijski podatki se lahko razlikujejo od dejanskih podatkov o lokaciji. Bodite pozorni na cestne razmere, promet in ostale dejavnike, ki lahko vplivajo na vašo vožnjo. Med vožnjo upoštevajte vsa varnostna opozorila in predpise.
- Pri uporabi funkcije navigacije vam lahko operater zaračuna dodatne stroške.
- Ta aplikacija v nekaterih regijah in pri nekaterih operaterjih morda ni na voljo.
- Ta način v nekaterih jezikih ni podprt.

Pred uporabo te aplikacije

- Zagotovite, da vozilo s katerim povežete vašo napravo podpira funkcijo Bluetooth.
- Zagotovite, da ste vključili funkcijo Bluetooth v vaši napravi in vozilu med registracijo vozila in naprave.

Zagon avtomobilskega načina

Ko prvič zaženete to aplikacijo, sledite navodilom na zaslonu, da zaključite namestitev.

- 1 Odprite ploščo hitrih nastavitev in pritisnite **Avt. način** za njegovo vključitev.
- 2 Če se prikaže pojavno okno S-Voice, preberite izjavo, pritisnite **Open S Voice** in nato sledite navodilom na zaslonu.
- 3 Ko se prikaže zaslona avtomobilskega načina, pritisnite **Next**.
- 4 Preberite in sprejmite pogoje in določila ter nato pritisnite **Next**.
- 5 Preberite vsebino opozorila in pritisnite **Next**.
- 6 Pritisnite **Da** za povezavo vaše naprave in vozila prek Bluetooth.
Ko naprava ne more najti vozila, na napravi pritisnite **Search from mobile device** in vozilo registrirajte ročno.
- 7 Ko ste končali z registracijo, pritisnite **Next**.
- 8 Preberite navodila na zaslonu in pritisnite **Start**.
Ko zaključite namestitev, se prikaže glavni zaslon avtomobilskega načina.

Registracija vozila

Ko registrirate vozilo na napravi, lahko prek zvočnikov v avtomobilu poslušate glasovne povratne informacije iz naprave. Napravo lahko prav tako nastavite, da samodejno vključi avtomobilski način, ko se poveže z vozilom in več.

- 1 Pritisnite **☰** → **Settings** → **Register Car** → **Add car**.
- 2 Sprejmite zahtevo po potrditvi Bluetooth in pritisnite **Da** za vključitev funkcije Bluetooth.

3 Sledite navodilom na zaslonu za povezavo naprave in vozila.

Če vozilo ne zazna naprave, pritisnite **Search from mobile device** za iskanje vozila na vaši napravi.



- Pred registracijo vašega vozila, zaženite vozilo in vklopite radio.
- Med registracijo vozila z napravo, postavite napravo v bližino vozila.

Samodejna vključitev avtomobilskega načina

Napravo lahko nastavite, tako da aktivira avtomobilski način, ko sta naprava in avtomobil povezana prek Bluetooth.

Ko končate z registracijo vozila, pritisnite **☰** → **Settings** → **Register Car**, ter nato obkljukajte **Auto Open via Bluetooth**.

Dodajanje bližnjic pogosto obiskanim krajem

Shranite bližnjice pogosto obiskanim krajem za enostavno iskanje poti.

1 Pritisnite **☰** → **Settings** → **Registered Places**.

2 Pritisnite **Home**, **Work** ali **Car**.

3 Pritisnite **Izberite način**, izberite metodo za prepoznavanje lokacije kot so zemljevidi, Wi-Fi ali Bluetooth, ter nato pritisnite **V redu**.

4 Pritisnite **Končano**.

Za dodatek novih mest pritisnite **+**, vnesite ime mesta, izbeite metodo prepoznavanja lokacije, nato pa pritisnite **Končano**.

Uporaba menijev avtomobilskega načina

Odprite ploščo hitrih nastavitev in pritisnite **Avt. način** za njegovo vključitev.

Ko se prikaže glavni zaslon avtomobilskega načina, izgovorite »Hi, Galaxy« in izgovorite glasovni ukaz. Prav tako lahko pritisnete "Hi Galaxy" na zaslonu in izberete meni.



Če avtomobilski način deluje v ozadju, lahko z glasovnim načinom zbudite avtomobilski način. Ta funkcija ni na voljo, če je naprava že nastavljena za zagon **Google**, ko izgovorite »OK Google«. Za deaktiviranje glasovnega ukaza prebujanja, na zaslonu aplikacij pritisnite **Google** → ⋮ → **Nastavitve** → **Govor**, nato pa obkljukajte **Zaznavanje sprožilnih besed**.

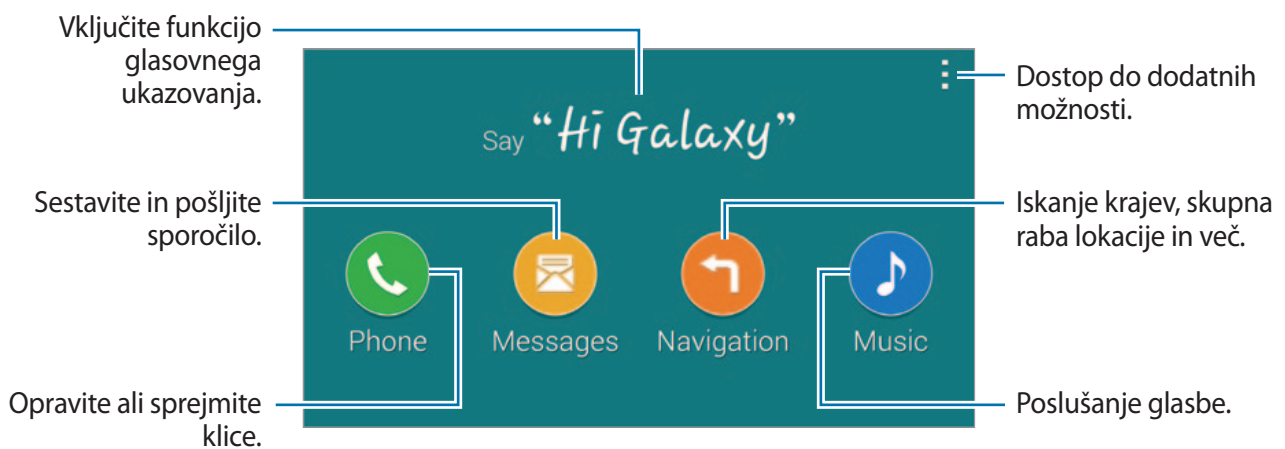

Pritisnite ⋮ za uporabo naslednjih možnosti:

- **Example commands:** oglejte si primere govornih ukazov.
- **Settings:** spremenite nastavitve zemljevida.
- **Help:** dostop do pomoči za uporabo avtomobilskega načina.

Opravljanje ali sprejem klicev

Odprite ploščo hitrih nastavitev in pritisnite **Avt. način** za njegovo vključitev.

Opravite klic z uporabo glasovnih ukazov

- 1 Na glavnem zaslonu avtomobilskega načina, izgovorite »Hi Galaxy« ali pritisnite "Hi Galaxy".
- 2 Izgovorite glasovni ukaz vključno z imenom stika.
Tukaj je primer glasovnih ukazov:
»Call Charlie mobile«

Opravljanje klica s pritiskom menija

- 1 Na glavnem zaslonu avtomobilskega načina, pritisnite **Telefon**.
- 2 Izgovorite glasovni ukaz, vključno z imenom stika oz. izberite stik s seznama predlaganih stikov na dnu zaslona.
Za iskanje vsebine, pritisnite **Q** in vnesite ime stika.

Pošiljanje sporočil

Odprite ploščo hitrih nastavitev in pritisnite **Avt. način** za njegovo vključitev.

Pošiljanje sporočila z uporabo glasovnih ukazov

- 1 Na glavnem zaslonu avtomobilskega načina, izgovorite »Hi Galaxy« ali pritisnite "Hi Galaxy".
- 2 Izrecite glasovni ukaz, ki vključuje ime stika.
Tukaj je primer glasovnih ukazov:
»Text Katie message Are you free tonight for dinner?«

Pošiljanje sporočila z vnosom besedila

- 1 Na glavnem zaslonu avtomobilskega načina, pritisnite **Sporočila**.
- 2 Izgovorite ime stika oz. izberite stik s seznama predlaganih stikov na dnu zaslona. Za iskanje vsebine, pritisnite **Q** in vnesite ime stika.
- 3 Pritisnite  in s tipkovnico vnesite sporočilo, ali izgovorite sporočilo, ki ga želite vnesti.
- 4 Pritisnite **Pošlji** za pošiljanje sporočila.

Uporaba funkcije navigacije

Odprite ploščo hitrih nastavitev in pritisnite **Avt. način** za njegovo vključitev.

Navigacija do vnaprej izbranega cilja

Naprava prikaže pot do vašega vnaprej izbranega cilja. Pred uporabo te funkcije shranite bližnjice pogosto obiskanim krajem za enostavno iskanje poti. Glejte »Dodajanje bližnjic pogosto obiskanim krajem« za več informacij.

- 1 Na glavnem zaslonu avtomobilskega načina, izgovorite »Hi Galaxy« ali pritisnite "**Hi Galaxy**".
- 2 Izrecite ime prednastavljenega cilja z uporabo glasovnega ukaza. Prav tako lahko pritisnite **Navigation** in izberete prednastavljen cilj, kot so **Home**, **Work** ali **My Place**.

Navigacija do cilja

Mesto izberite natančno, tako da pritisnete in pridržite prst na mapi. Ali pa za navigiranje do cilja uporabite glasovni ukaz.

- 1 Na glavnem zaslonu avtomobilskega načina, izgovorite »Hi Galaxy« ali pritisnite "**Hi Galaxy**".
- 2 Izrecite ključno besedo ali naslov lokacije z uporabo glasovnega ukaza. Namesto tega pritisnite **Navigation** → **Map**, ter nato vnesite ključno besedo ali naslov lokacije. Za iskanje lokacije, pritisnite polje iskanja.

Poslušanje glasbe

Odprite ploščo hitrih nastavitvev in pritisnite **Avt. način** za njegovo vključitev.

Predvajanje glasbe z uporabo glasovnih ukazov

- 1 Na glavnem zaslonu avtomobilskega načina, izgovorite »Hi Galaxy« ali pritisnite "**Hi Galaxy**".
- 2 Izgovorite glasovni ukaz vključno s ključno besedo pesmi.
Tukaj je primer glasovnih ukazov:
»Predvajaj album Skrivnosti«
- 3 Ko se prikaže zaslon glasbenega predvajalnika, izgovorite glasovni ukaz za nadzor predvajanja.

Predvajanje glasbe s pritiskom na zaslon

- 1 Na glavnem zaslonu avtomobilskega načina, pritisnite **Glasba**.
- 2 Izgovorite glasovni ukaz.
- 3 Upravljajte predvajanje s pritiskom gumbov.

Za iskanje pesmi, pritisnite **Q** in vnesite ključne besede pesmi.

Konfiguracija nastavitev

Odprite ploščo hitrih nastavitev in pritisnite **Avt. način** za njegovo vključitev.

Pritisnite  → **Settings**, in nato spremenite naslednje nastavitve:

- **Language:** izberite jezik za funkcijo besedilo-v-govor.
- **Register Car:**
 - **Auto Open via Bluetooth:** nastavite napravo za vključitev avtomobilskega načina, ko sta naprava in avtomobil povezana prek Bluetooth.
 - **Add car:** registrirajte vozilo, ki je povezano z napravo prek Bluetooth.
- **Reject message:** nastavite napravo tako, da pošlje sporočilo ob zavrnitvi dohodnega klica. Ustvarite ali uredite sporočilo za zavrnitev.
- **Edit suggested contacts:**
 - **Auto recommend:** nastavite napravo, da samodejno predlaga stike s seznama stikov.
 - **Set favorites:** dodajte stike med priljubljene. Pritisnite **Add contact**, da dodate priljubljene stike.
- **Registered Places:** nastavite določene lokacije pri uporabi funkcij GPS, Wi-Fi ali Bluetooth za iskanje vaše trenutne lokacije.
- **Terms of Service:** oglejte si pogoje uporabe za avtomobilski način.

Večpredstavnostna vsebina

Glasba

Predvajanje glasbe

Pritisnite **Glasba** na zaslону aplikacij.

Izberite glasbeno kategorijo in izberite pesem, ki jo želite predvajati.



Za poslušanje pesmi na enakem nivoju glasnosti, pritisnite **⋮** → **Nastavitve** → **Pametna glasnost**.



Pri vključeni funkciji **Pametna glasnost** je lahko glasnost višja kot nivo glasnosti naprave. Preprečite dolgotrajno poslušanje glasnih zvokov, da s tem preprečite poškodbo sluha.



Pametna glasnost morda ni aktivirana za vse datoteke.

Za prilagoditev zvoka po meri med poslušanjem glasbe s slušalkami, pritisnite **⋮** → **Nastavitve** → **Adapt Sound** → **Vključeno**.

Ko prvič vključite to možnost, pritisnite **Začni** za prilagoditev zvoka. Naprava zažene serijo preizkusov zvoka za prilagoditev nivoja zvoka in prične piskati. Pritisnite **Da**, če lahko slišite pisk oz. **Ne**, če ne slišite. Ponavljajte korak za vsak preizkus dokler prilagoditev zvoka ni končana. Nato obkljukajte **Zvok glasbe**, da uporabite možnost med poslušanjem zvoka.



Ko glasnost zvišate na nivo 14 ali več, se možnost za prilagoditev zvoka ne uporabi za predvajanje glasbe. Če glasnost znižate na nivo 13 ali nižje, se možnost ponovno uporabi.

Nastavitev pesmi za melodijo zvonjenja ali alarma

Če želite uporabiti trenutno predvajano pesem kot melodijo zvonjenja ali alarma, pritisnite **⋮** → **Nastavi kot** → **Od začetka** ali **Samodejna priporočila**, izberite možnost in nato pritisnite **Kon.**

Ustvarjanje seznamov predvajanja

Naredite si lastno zbirko pesmi.

Pritisnite **Glasba** na zaslonu aplikacij.

Pritisnite **Sezn. predvajanj** → **⋮** → **Ustvari seznam predvajanja**. Vnesite naslov in pritisnite **V redu**. Pritisnite **+**, izberite pesmi, ki jih želite dodati, ter nato pritisnite **Kon.**

Če želite na seznam predvajanja dodati glasbo, ki se trenutno predvaja, pritisnite **☰** in izberite seznam predvajanja.

Predvajanje glasbe glede na razpoloženje

Uporabite to funkcijo za predvajanje glasbe, ki ustreza vašemu počutju.

Pritisnite **Glasba** na zaslonu aplikacij.

Odprite **Glasbeni kotichek**. Pesmi so samodejno razvrščene po občutku. Pritisnite polje občutka ali povlecite več polj za poslušanje glasbe v polju.



Kategorije pesmi so osnovane na razpoložljivih informacijah o pesmi. Nekatere pesmi ni moč razvrstiti v polja počutja.

Predvajanje glasbe shranjene na drugih napravah

Poiščite glasbo, ki je shranjena na drugih napravah in jo predvajajte na vaši napravi.

Pritisnite **Glasba** na zaslonu aplikacij.

Dostop do glasbe na registrirani napravi

Pritisnite **Naprave** in izberite napravo v **REGISTRIRANE NAPRAVE** za dostop in predvajanje glasbe. Predvajate lahko glasbo na napravah, ki so registrirane s povezavo Samsung. Obiščite link.samsung.com za več informacij. Zagotovite, da so registrirane naprava vklopljene in povezane z omrežjem Wi-Fi ali mobilnim omrežjem.



Pri ogledu vsebine, ki je shranjena na drugih napravah, prek mobilnega omrežja vam lahko zaračunajo dodatne stroške. Če želite preprečiti dodatne stroške, uporabite funkcijo Wi-Fi.

Dostop do glasbe na napravi v bližini

Pritisnite **Naprave** in izberite napravo v **NAPRAVE V BLIŽINI** za dostop in predvajanje glasbe. Glasbo lahko predvajate na napravah, ki imajo vključeno funkcijo za skupno rabo vsebine.

Za vključitev funkcije, na zaslonu aplikacij pritisnite **Nastavitve** → **Naprave v bližini**, ter nato povlecite drsnik **Naprave v bližini** v desno. Glejte »Naprave v bližini« za več nastavitvev.

Video

Predvajanje videoposnetkov

Pritisnite **Video** na zaslону aplikacij.

Izberite video posnetek, ki ga želite predvajati.

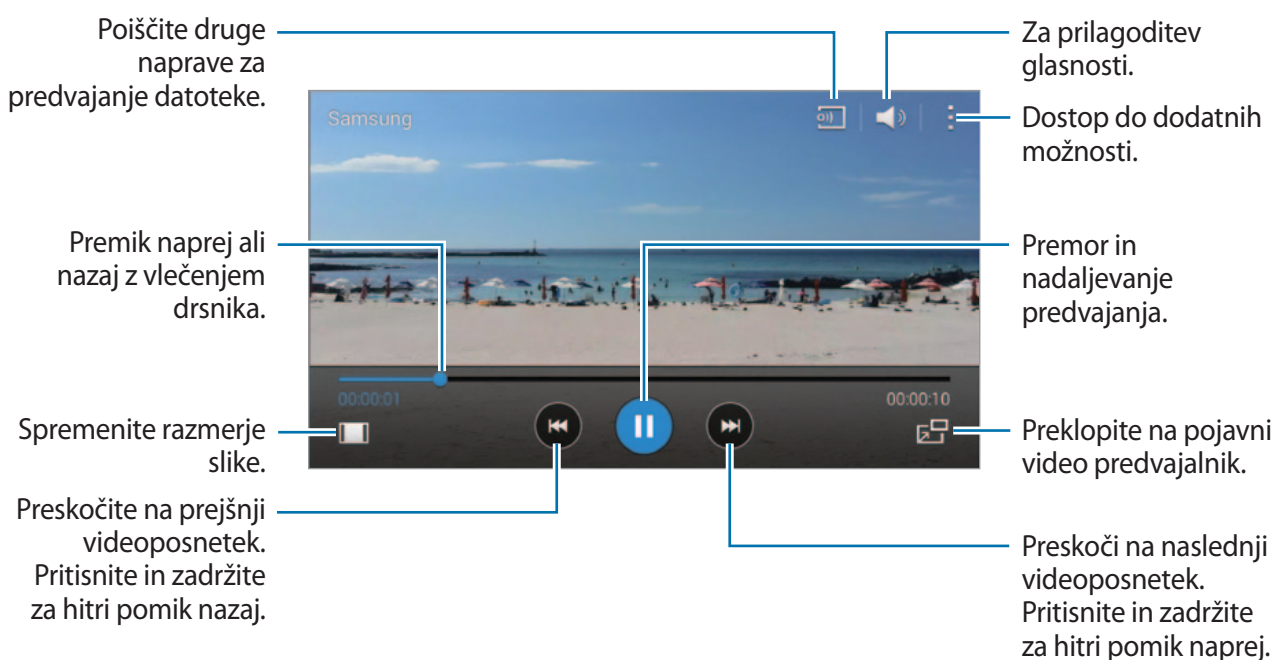

Za prilagoditev lokacije nadzorne plošče, med predvajanjem pritisnite **⋮** → **Nastavitve**, ter nato obkljukajte **Mini upravljalnik**. Nato pritisnite **◀** ali **▶** premaknite nadzorno ploščo na eno od strani zaslona.



Ta funkcija je na voljo samo v ležečem položaju.

Uporaba pojavnega video predvajalnika

Uporabite to funkcijo za uporabo drugih aplikacij, brez da bi zaprli video predvajalnik. Med ogledom videoposnetkov pritisnite **⌵** za uporabo pojavnega video predvajalnika.

Za povečevanje igralca dva prsta na zaslону potegnite narazen, za pomanjševanje pa skupaj. Če želite premakniti predvajalnik, ga povlecite na drugo lokacijo.



Zajem slik

Za uporabo te funkcije med predvajanjem, pritisnite  → **Nastavitve**, obkljukajte **Zajemi**, ter nato pritisnite **Zapri**.

Pritisnite  za zajem slike z videoposnetka med predvajanjem.

Skupna raba ali izbris videoposnetka

Pritisnite **Video** na zaslonu aplikacij.

Pritisnite  → **Izberi**, izberite videoposnetke, pritisnite  → **Souporaba preko**, ter nato izberite metodo skupne rabe.

Pritisnite  → **Izbriši**, izberite videoposnetke in nato pritisnite **Kon.**

Urejanje videoposnetkov

Pritisnite **Video** na zaslonu aplikacij.

Izberite videoposnetek, pritisnite  → **Uredi** → **Video obrezovalnik**. Pomaknite začetni okvirček na zaželeno začetno točko, nato pomaknite končni okvirček na želeno končno točko, pritisnite **Končano**, vnesite ime datoteke in nato pritisnite **V redu**, da shranite video.

Za urejanje videoposnetkov z uporabo aplikacije za urejanje, pritisnite **Video urejevalnik**.

Predvajanje videoposnetkov shranjenih na drugih napravah

Poiščite videoposnetke, ki so shranjeni na drugih napravah in jih predvajajte na vaši napravi.

Pritisnite **Video** na zaslonu aplikacij.

Dostop do videoposnetka na registrirani napravi

Pritisnite **Naprave** in izberite napravo v **REGISTRIRANE NAPRAVE** za dostop in predvajanje videa. Predvajate lahko videoposnetek na napravah, ki so registrirane s povezavo Samsung. Obiščite link.samsung.com za več informacij. Zagotovite, da so registrirane naprava vklopljene in povezane z omrežjem Wi-Fi ali mobilnim omrežjem.



Pri ogledu vsebine, ki je shranjena na drugih napravah, prek mobilnega omrežja vam lahko zaračunajo dodatne stroške. Če želite preprečiti dodatne stroške, uporabite funkcijo Wi-Fi.

Dostop do videoposnetka na napravi v bližini

Pritisnite **Naprave** in izberite napravo v **NAPRAVE V BLIŽINI** za dostop in predvajanje glasbe. Videoposnetek lahko predvajate na napravah, ki imajo vključeno funkcijo za skupno rabo vsebine.

Za vključitev funkcije skupne rabe vsebine, na zaslonu aplikacij pritisnite **Nastavitve** → **Naprave v bližini**, ter nato povlecite drsnik **Naprave v bližini** v desno. Glejte »Naprave v bližini« za več nastavitev.

YouTube

Uporabite to aplikacijo za ogled video posnetkov s spletnega mesta YouTube.

Pritisnite **YouTube** na zaslonu aplikacij.



Ta aplikacija v nekaterih regijah in pri nekaterih operaterjih morda ni na voljo.

Ogled videoposnetkov

Pritisnite **☰** in izberite kategorije. Za iskanje videa z vnosom ključne besede pritisnite **🔍**.

Za celozaslonski prikaz obrnite napravo v ležeči položaj.

Souporaba videoposnetkov

Izberite videoposnetek in pritisnite **🔗**, ter izberite način deljenja.

Nalaganje videoposnetkov

Pritisnite **☰** → **preneseni** → **⬆️**, izberite videoposnetek, vnesite informacije za videoposnetek, ter pritisnite **⬆️**.

Flipboard

Uporabite to aplikacijo za dostop do vaših prilagojenih revij.

Pritisnite **Flipboard** na zaslonu aplikacij.



Ta aplikacija v nekaterih regijah in pri nekaterih operaterjih morda ni na voljo.

Da zaženete aplikacijo Flipboard, podrsajte navzgor po pozdravni strani, izberite nove teme in pritisnite **Build Your Flipboard**.

Izberite glavno zgodbo ali temo, prelistajte strani na v aplikaciji Flipboard in izberite članek, ki ga želite prebrati.

Google+

Uporabite to aplikacijo za povezovanje z osebami prek družabnega omrežja Google.

Pritisnite **Google+** na zaslonu aplikacij.



Ta aplikacija v nekaterih regijah in pri nekaterih operaterjih morda ni na voljo.

Pritisnite **Vse** za spremembo kategorije in se pomaknite gor ali dol po objavah iz vaših krogov.

Fotografije

Uporabite to aplikacijo za upravljanje fotografij, albumov in videoposnetkov, ki ste jih shranili na napravi in prenesli na **Google+**.

Pritisnite **Fotografije** na zaslonu aplikacij.



Ta aplikacija v nekaterih regijah in pri nekaterih operaterjih morda ni na voljo.

Igre Play

Uporabite to aplikacijo za prenos in igranje iger.

Pritisnite **Igre Play** na zaslonu aplikacij.



Ta aplikacija v nekaterih regijah in pri nekaterih operaterjih morda ni na voljo.

Glasba Play

Uporabite to aplikacijo za poslušanje glasbe z naprave ali pretakanje glasbe s storitve v oblaku Google.

Pritisnite **Glasba Play** na zaslonu aplikacij.



Ta aplikacija v nekaterih regijah in pri nekaterih operaterjih morda ni na voljo.

Kiosk Play

Uporabite to aplikacijo za branje in prenos najnovejših časopisnih člankov.

Pritisnite **Kiosk Play** na zaslonu aplikacij.



Ta aplikacija v nekaterih regijah in pri nekaterih operaterjih morda ni na voljo.

Varnost

Bralnik prstnih odtisov

Za boljše prepoznavanje prstnega odtisa

Pri optičnem branju vaših prstnih odtisov na napravi, bodite pozorni na naslednje pogoje, ki lahko vplivajo na delovanje funkcije:

- Tipka za domov vsebuje senzor za prepoznavanje prstnih odtisov. Zagotovite, da tipke za domov ne popraskate oz. ne poškodujete s kovinskimi predmeti, kot so kovanci, ključi ali ogrlice.
- Zaščitnik zaslona, ki je priložen napravi, lahko povzroči, da senzor prepoznavanja prstnih odtisov ne deluje pravilno. Odstranite zaščitnik zaslona in s tem izboljšate občutljivost prstnega odtisa.
- Zagotovite, da so področje za zaznavanje prstnega odtisa in vaši prsti čisti in suhi.
- Naprava morda ne bo prepoznala prstnih odtisov z gubami ali brazdami.
- Pri malih ali tankih prstih naprava morda ne bo prepoznala prstnih odtisov.
- Če želite izboljšati učinkovitost prepoznavanja, registrirajte prstne odtise roke, ki jo najpogosteje uporabljate za opravljanje opravil na napravi.
- Ne vlecite prsta prehitro ali prepočasi. Vlecite vaš prst s spodobno hitrostjo in dovolite napravi, da ga prepozna.
- V suhih prostorih se lahko v napravi poveča statična elektrika. Izogibajte se uporabi te funkcije v suhih okoljih oz. pred uporabo funkcije, se z dotikom kovinskega razelektrite.

Registracija prstnih odtisov

- 1 Na zaslonu aplikacij pritisnite **Nastavitve** → **Bralnik prstnih odtisov** → **Upravitelj prstn. odtisov**.
- 2 Če boste registrirali več prstnih odtisov, se bo prikazalo pojavno okno za prepoznavanje prstnega odtisa. Optično preberite registriran prstni odtis na napravi in pritisnite **+**.
- 3 Postavite prst na področje prstnega odtisa na sredino spodnjega dela zaslona.
- 4 Pritisnite in zadržite zaslon v območju prstnega odtisa, ter nato povlecite vaš prst navzdol preko tipke za domov.

Ponavljajte to dejanje z uporabo istega prsta dokler prstni odtis ni registriran.



Če upognete prstni odtis ali uporabite konico prsta, naprava morda ne bo prepoznala vaših prstnih odtisov.

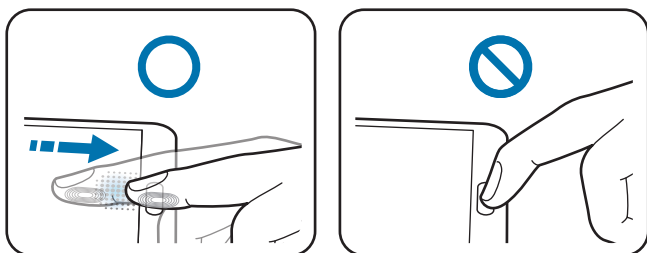





- 5 Če se prikaže pojavno okno, ki zahteva geslo, vnesite nadomestno geslo in pritisnite **Nadaljuj**, ponovno vnesite nadomestno geslo za potrditev in pritisnite **V redu**. Namesto optičnega branja prstni odtisov lahko uporabite alternativno geslo.
- 6 Če se prikaže pojavno okno za zaklep prstnega odtisa, pritisnite **V redu** → **Prstni odtis**. Za odklepanje zaslona lahko uporabite vaše prstne odtise.

Upravljanje registriranih prstnih odtisov

Vaše registrirane prstne odtise lahko izbrišete ali preimenujete.

Na zaslonu aplikacij pritisnite **Nastavitve** → **Bralnik prstnih odtisov** → **Upravitelj prstn. odtisov**.

Za izbris prstnih odtisov, pritisnite  → **Odjava**, izberite prstne odtise in nato pritisnite  → **V redu**.

Za preimenovanje prstnega odtisa pritisnite  → **Izberi**, izberite prstni odtis, pritisnite , ter nato vnesite novo ime ter pritisnite **V redu**.

Sprememba alternativnega gesla

Geslo, ki ga uporabljate kot alternativo optičnemu branju prstnih odtisov, lahko spremenite.

- 1 Na zaslonu aplikacij pritisnite **Nastavitve** → **Bralnik prstnih odtisov** → **Spremenite dodatno geslo**.
- 2 Vpišite trenutno alternativno geslo in pritisnite **Nadaljuj**.
- 3 Vpišite novo geslo in pritisnite **Nadaljuj**.
- 4 Ponovno vpišite geslo in pritisnite **V redu**.

Odklep zaslona s prstnimi odtisi

Zaslon lahko odklenete z registriranimi prstnimi odtisi.

Na zaslonu aplikacij pritisnite **Nastavitve** → **Bralnik prstnih odtisov** → **Zaklepanje zaslona** → **Prstni odtis**. Prav tako lahko na zaslonu aplikacij pritisnite **Nastavitve** → **Zaklenjen zaslon** → **Zaklepanje zaslona** → **Prstni odtis**.

Potrjevanje gesla za račun Samsung

Uporabite prstne odtise za potrditev gesla vašega Samsungovega računa. Namesto vnosa gesla lahko uporabite prstni odtis, na primer ob nakupu vsebine s **Samsung Apps**.

Na zaslonu aplikacij pritisnite **Nastavitve** → **Bralnik prstnih odtisov** → **Preveri Samsung račun**, ter nato povlecite drsnik **Preveri Samsung račun** v desno. Vnesite geslo vašega Samsungovega računa in pritisnite **Potrdi**.

Uporaba prstnih odtisov za nakupe prek storitve PayPal

Z optičnim branjem vaših prstnih odtisov lahko kupujete.



Ta funkcija v nekaterih regijah in pri nekaterih operaterjih morda ni na voljo.

- 1 Na zaslonu aplikacij pritisnite **Nastavitve** → **Bralnik prstnih odtisov** → **Plačaj prek storitve PayPal**.
- 2 Pritisnite **Namesti** zraven **Podpora FIDO Ready™**.
- 3 Pritisnite **Poveži** zraven **Račun PayPal**.
- 4 Sledite navodilom na zaslonu za vpis v spletno mesto PayPal in registracijo vaših prstnih odtisov.

Zasebni način

O zasebnem načinu

Uporabite ta način, da preprečite drugim uporabo ali dostop do določene vsebine, kot so slike in dokumenti shranjenih na napravi. Shranite lahko vsebino na določeno mesto in izključite zasebni način, da varno skrijete elemente.

Skrivanje vsebine

1 Na zaslonu aplikacij pritisnite **Nastavitve** → **Zasebni način**, ter nato povlecite drsnik **Zasebni način** v desno. Prav tako lahko odprete ploščo z obvestili in pritisnite **Zasebni način** za njegovo vključitev.

Ob prvi vključitvi zasebnega načina, nastavite kodo za odklep in nadomestno kodo PIN.

2 Vnesite kodo za odklep zasebnega načina.

Ko je ta način vključen, se na vrhu zaslona prikaže .

3 Za izbir elementov, ki jih želite skriti, pritisnite in zadržite element na seznamu, obkljukajte in izberite elemente, ter nato pritisnite  → **Premakni pod zasebno** oz. pritisnite **Premakni** → **Zasebno** → **Premakni sem**.

Elementi, ki so premaknjeni v zasebni način so označeni z .

4 Ko izberete elemente, ki jih želite skriti, na zaslonu aplikacij pritisnite **Nastavitve** → **Zasebni način**, ter nato povlecite drsnik **Zasebni način** v levo. Prav tako lahko odprete ploščo z obvestili in pritisnite **Zasebni način** za njegovo izključitev.

Izbrani elementi bodo izginili z zaslona.



Zagotovite, da so vse datoteke shranjene ali ustrezno premaknjene preden izključite zasebni način.

Ogled skrite vsebine

Skrite elemente si lahko ogledate samo pri vključenem zasebnem načinu.

- 1 Na zaslonu aplikacij pritisnite **Nastavitve** → **Zasebni način**, ter nato povlecite drsnik **Zasebni način** v desno. Prav tako lahko odprete ploščo z obvestili in izključite **Zasebni način**.
- 2 Vnesite kodo za odklep zasebnega načina.
- 3 Na zaslonu aplikacij pritisnite **Moje datoteke** → **Zasebno**.
Na zaslonu se prikažejo vsi elementi, ki ste jih premaknili v zasebnem načinu.

Varnost

Način v sili

O načinu v sili

Uporabite ta način za razširitev časa mirovanja naprave, ko ste v izrednih razmerah. Ko je ta način aktiviran, se svetlost zaslona in poraba baterije zmanjšata z omejevanjem nekaterih funkcij. Prav tako lahko vklopite bliskavico, sprožite alarm in drugim v sporočilu pošljete informacije o vaši lokaciji.

Vključitev načina v sili

Pritisnite in zadržite tipko za vklop/izklop, ter nato pritisnite **Način v sili**. Prav tako lahko na zaslonu aplikacij pritisnite **Nastavitve** → **Varnostna asistenca** → **Način v sili**, ter nato povlecite drsnik **Način v sili** v desno.



Za pošiljanje sporočil ali uporabo mobilnega omrežja vam lahko zaračunajo dodatne stroške.

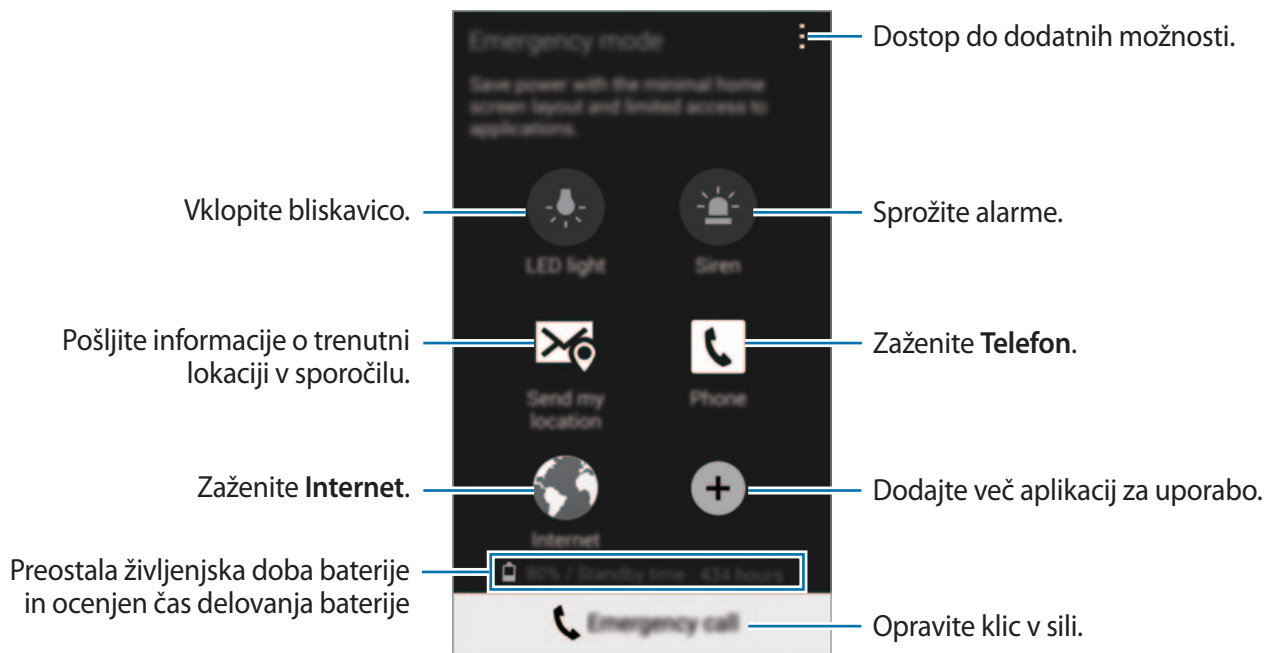

Najdaljši čas mirovanja je ocenjen čas, pri katerem bo naprava ohranjala napetost baterije. Čas mirovanja je čas, ki je potreben, da se baterija sprazni, če ne uporabljate naprave. Čas mirovanja je lahko odvisen od nastavitve naprave in pogojev delovanja.

Izključitev načina v sili

Za deaktivacijo načina v sili, pritisnite in zadržite tipko za vklop/izklop, ter nato pritisnite **Način v sili**. Prav tako lahko pritisnete **☰** → **Onemogočite način v sili**. Način v sili je izključen.

Pošiljanje sporočil za pomoč

O pošiljanju sporočil za pomoč

Za pošiljanje sporočila v sili lahko prednastavite stike. Kličite ali pošljite sporočila vašim primarnim stikom s hitrim trikratnim pritiskom tipke za vklop/izklop.

Na zaslonu aplikacij pritisnite **Nastavitve** → **Varnostna asistenca**.

Dodajanje primarnih stikov

- 1 Na zaslonu aplikacij pritisnite **Nastavitve** → **Varnostna asistenca**.
- 2 Pritisnite **Upravljanje prednostnih stikov** → **Ustvarite prednostni stik**.
- 3 Pritisnite **Ustvari nov stik** in vnesite kontaktne informacije ali pritisnite **Izberi iz stikov**, da dodate obstoječi stik kot primarni stik.

Nastavitev sporočil v sili

Na zaslonu aplikacij pritisnite **Nastavitve** → **Varnostna asistenca** → **Pošlji sporočilo pomoči**, ter nato povlecite drsnik **Pošlji sporočilo pomoči** v desno in izberite vsebino, ki jo želite vključiti v sporočila za pomoč.

Pošiljanje sporočil za pomoč

V primeru sile, trikrat hitro pritisnite tipko za vklop/izklop. Naprava pošlje sporočilo primarnim stikom. Sporočila vključujejo informacije o vaši lokaciji.



Za pošiljanje sporočil ali uporabo mobilnega omrežja vam lahko zaračunajo dodatne stroške.

Obvestilo o izrednem vremenu (Geo novice)

O obvestilu o izrednem vremenu (Geo novice)

Uporabite to funkcijo za prejemanje obvestil o izrednih vremenskih razmerah v bližini vaše trenutne lokacije.



- Funkcija prepozna vašo lokacijo in ponudi informacije o katastrofah v vaši bližini. Informacije so odvisne od ponudnika storitev za vašo trenutno lokacijo. Za ogled informacij o izrednih vremenskih razmerah in regijah ter jezikih, v katerih so na voljo informacije, obiščite www.samsung.com/geonews.
- Med gostovanjem vam lahko s prejetjem obvestil o vremenski napovedi zaračunajo dodatne stroške.

Nastavitev obvestil za izredno vreme

Na zaslonu aplikacij pritisnite **Nastavitve** → **Varnostna asistenca** → **Geo novice**, ter povlecite drsnik **Geo novice** v desno.

Prejemanje obvestil

Na zaslonu aplikacij pritisnite **Nastavitve** → **Varnostna asistenca** → **Geo novice**, ter povlecite drsnik **Geo novice** v desno.

Opozorilna obvestila

Obkljukajte **Obvestila v pojavnih oknih**.

V primeru poslabšanih vremenskih razmer, naprava prikaže obvestilo v pojavnem oknu. S pojavnega okna lahko opravite klic v sili ali pošljete sporočila v sili prednastavljenim stikom.

Obvestila opazovanja

Obvestila za manj resne vremenske razmere so prikazana v vrstici stanja na vrhu zaslona. Posredovane informacije so prikazane v pripomočku **Geo novice**.

Uporaba pripomočka geo novice

V pripomočku **Geo novice** si lahko ogledate vašo trenutno lokacijo in informacije o nesrečah v vaši regiji.

Na domačem zaslonu se pomaknite v levo in pritisnite pripomoček **Geo novice**.

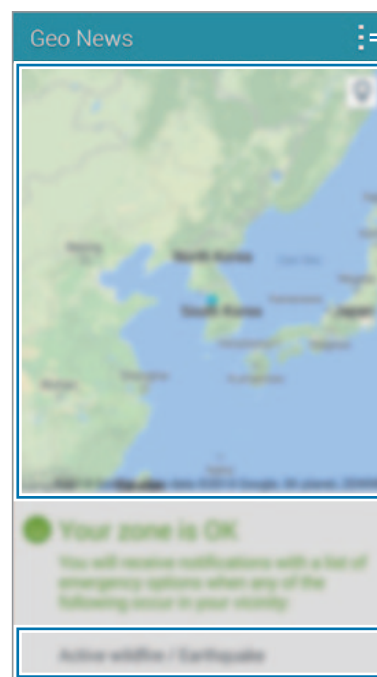
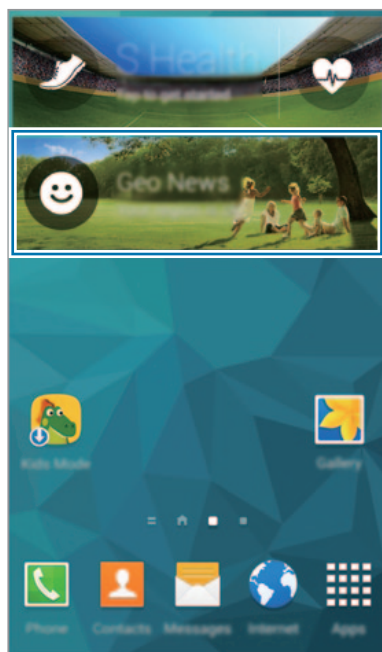

Dostop do dodatnih možnosti.

Trenutna lokacija

Informacije o naravni katastrofah za vašo trenutno lokacijo.

Pripomočki

S Finder

Uporabite to aplikacijo za iskanje vsebine na napravi in prek interneta. Uporabite lahko različne filtre in si ogledate zgodovino iskanja.

Odprite ploščo z obvestili in pritisnite **S Finder**.

Iskanje vsebine

Pritisnite polje in vnesite ključno besedo oz. pritisnite  in izgovorite ključno besedo.

Za bolj natančne rezultate pritisnite  in uporabite filtre pod poljem za iskanje.

Za posodobitev seznama rezultatov iskanja, pritisnite  → **Osveži**.

Nastavite lahko parametre iskanja z uporabo razpoložljivih filtrov ali izberete kategorije iskanja.

Pritisnite  → **Nastavitve** → **Izberite filtre** ali **Izber. kategorijo iskanja**.

Upravljanje zgodovine iskanja

Za izbris zgodovine pritisnite  → **Nastavitve** → **Izbriši zgodovino**.

Za nastavitev naprave, da shrani rezultate iskanja, pritisnite  → **Nastavitve** in nato počistite izbiro **Shrani zgodovino iskanja**.

S Planner

Zagon S Planner

Uporabite to aplikacijo za upravljanje dogodkov in nalog.

Pritisnite **S Planner** na zaslonu aplikacij.

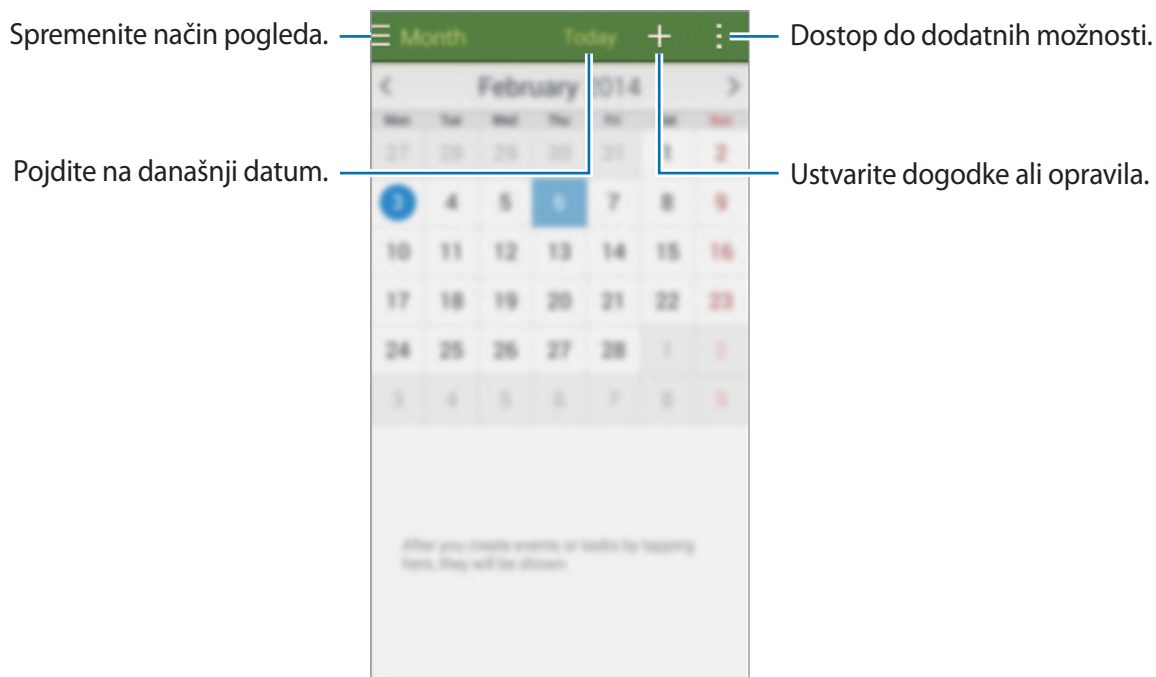

Pritisnite  in uporabite naslednje:

- **Pojdi na:** premaknite se na določen datum.
- **Izbriši:** izbrišite dogodke ali naloge.
- **Poišči:** poiščite dogodke ali opravila.
- **Koledarji:** izberite koledarje za prikaz.
- **Sinhroniziraj:** sinhronizacije dogodke in opravila z vašim računom.
- **Nastavitve:** spremenite nastavitve za S Planner.

Ustvarjanje dogodkov ali opravil

- 1 Pritisnite **S Planner** na zaslonu aplikacij.
- 2 Pritisnite **+**. Prav tako lahko izberete datum brez dogodkov ali opravil in ponovno pritisnite datum.

Če datum že vsebuje shranjene dogodke ali opravila, pritisnite datum in pritisnite **+**.

- 3 Izberite bodisi dogodek ali opravilo in vnesite podrobnosti.
 - **Dodaj dogodek:** nastavite začetni ali končni datum dogodka. Nastavite lahko opsijsko nastavitvev za ponovitev.
 - **Dodaj opravilo:** dodajte opravilo, ki ga želite opraviti na določen datum. Nastavite lahko opsijsko nastavitvev prednosti.

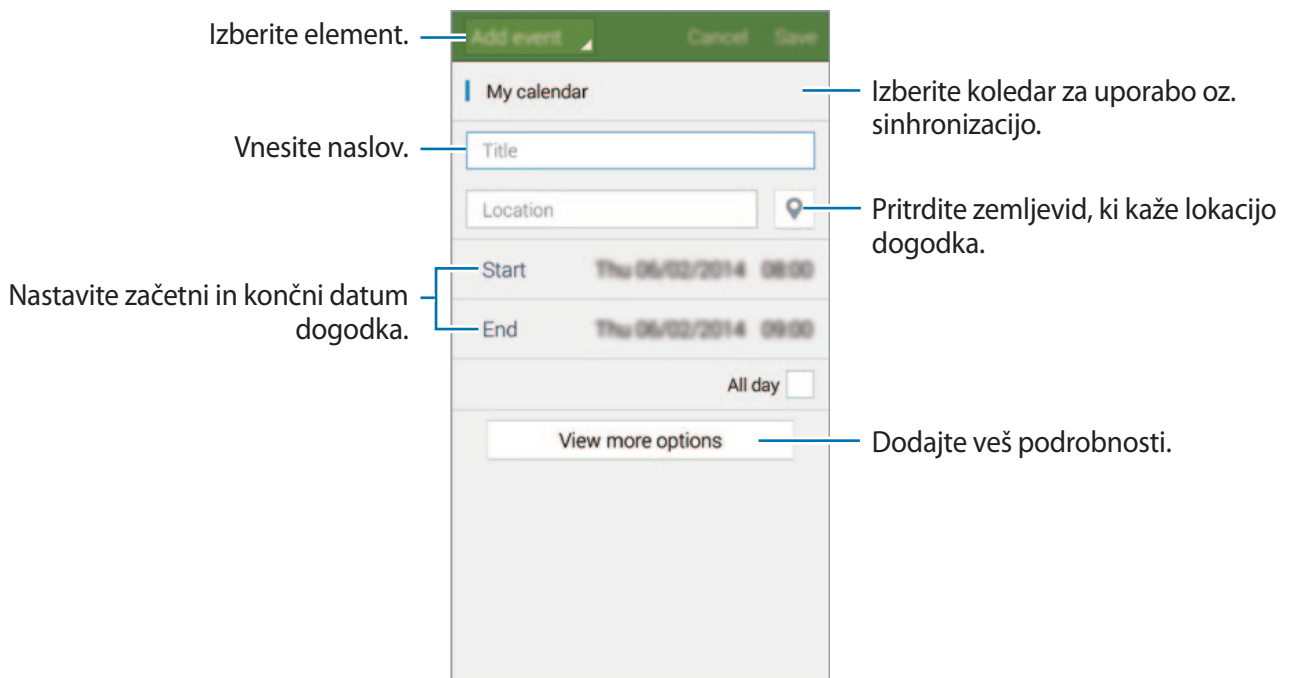

- 4 Pritisnite **Shrani**, da shranite dogodek ali opravilo.

Sinhronizacija dogodkov in opravil z vašim računom

Pritisnite **S Planner** na zaslonu aplikacij.

Za sinhronizacijo dogodkov in opravil z vašim računom pritisnite  → **Sinhronizacija**.

Za dodajanje računov za sinhronizacijo, pritisnite  → **Koledarji** → **Dodaj račun**. Nato izberite račun za sinhronizacijo in se vpišite. Ko je račun dodan, se zraven imena računa prikaže zeleni krogec.

Za spremembo možnosti za sinhronizacijo računa, pritisnite **Nastavitve** → **Računi**, ter nato izberite storitev računa.

Izbris dogodkov ali opravil

Pritisnite **S Planner** na zaslonu aplikacij.

Za izbris dogodkov ali opravil, pritisnite  → **Izbriši**, izberite dogodke ali opravila, ter nato pritisnite **Končano**.

Za izbris dogodka ali opravila med ogledom, pritisnite  → **V redu**.

Če želite opravila označiti kot končana, pritisnite datum z opravili in obkljukajte končana opravila.

Skupna raba dogodkov ali opravil

Pritisnite **S Planner** na zaslonu aplikacij.

Za skupno rabo dogodka ali opravila med ogledom pritisnite  → **Souporaba preko**, ter nato izberite metodo za skupno rabo.

Kalkulator

Uporabite to aplikacijo za enostavne ali zahtevne izračune.

Pritisnite **Kalkulator** na zaslonu aplikacij.

Za uporabo znanstvenega kalkulatorja obrnite napravo v ležeči položaj. Če je **Vrtenje zaslona** onemogočeno, pritisnite  → **Znanstveni kalkulator**.

Za ogled zgodovine računanja pritisnite , da skrijete tipkovnico.

Če želite zgodovino počistiti, pritisnite  → **Počisti zgodovino**.

Ura

Budilka

Na zaslonu aplikacij pritisnite **Ura** → **Budilka**.

Nastavljanje opozoril

Pritisnite  na seznamu opozoril, nastavite čas opozoril, izberite dneve za katere želite, da se opozorilo ponovi, nastavite različne možnosti opozoril in nato pritisnite **Shrani**.

- **Dremež:** nastavite interval in število zvonjenj po nastavljenem alarmu.
- **Pametno opozorilo:** nastavite čas in melodijo za pametni alarm. Pametni alarm se najprej sproži pri nizki glasnosti nekaj minut pred sprožitvijo prednastavljenega alarma. Glasnost pametnega alarma se postopoma povečuje dokler ga ne izklopite ali dokler se ne sproži prednastavljen alarm.

Za vključitev ali izključitev alarmov, pritisnite  zraven alarma na seznamu alarmov.

Izključitev alarmov

Povlecite  zunaj velikega kroga, da izklopite alarm. Povlecite **ZZ** izven velikega kroga, da ponovite zvonjenje alarma po nekem določenem času.

Brisanje alarmov

Pritisnite  → **Izbriši**, izberite alarme nato pritisnite **Končano**.

Svetovna ura

Na zaslonu aplikacij pritisnite **Ura** → **Svetovna ura**.

Ustvarjanje ur

Pritisnite  nato vnesite ime mesta ali izberite mesto s seznama.

Za namestitev poletnega časa na uri, pritisnite in zadržite uro in pritisnite .

Brisanje ur

Pritisnite  → **Izbriši**, izberite ure in nato pritisnite **Končano**.

Štoparica

Na zaslonu aplikacij pritisnite **Ura** → **Štoparica**.

Pritisnite **Začni**, da merite dogodek. Pritisnite **Krog**, da zabeležite čas krogov.

Pritisnite **Ustavi** za prenehanje merjenje časa. Da počistite čas krogov, pritisnite **Ponastavi**.

Časovnik

Na zaslonu aplikacij pritisnite **Ura** → **Časovnik**.

Nastavite trajanje in pritisnite **Začni**.

Povlecite  izven velikega kroga, ko se sproži časovnik.

Drive

Uporabite to aplikacijo za shranjevanje datotek v vašo storitev za shranjevanje Google Drive. Vse vaše datoteke lahko shranite na enem mestu, dostopate do njih kjer koli se nahajate in jih souporablimate z drugimi.

Pritisnite **Drive** na zaslonu aplikacij.



Ta aplikacija v nekaterih regijah in pri nekaterih operaterjih morda ni na voljo.

Dropbox

Uporabite to aplikacijo za shranjevanje in deljenje datotek z drugimi prek storitve Dropbox za shranjevanje v oblaku. Ko shranite datoteke na storitev Dropbox, se vaša naprava samodejno sinhronizira s spletnim strežnikom in drugimi napravami, ki imajo nameščeno aplikacijo Dropbox.









Ta aplikacija v nekaterih regijah in pri nekaterih operaterjih morda ni na voljo.

- 1 Pritisnite **Dropbox** na zaslonu aplikacij.
- 2 Vpišite se v vaš račun Dropbox. Če ga nimate, ustvarite račun Dropbox.
- 3 Pritisnite **Turn on Camera Upload**.

Naprava prenese fotografije, ki ste jih posneli s fotoaparatom naprave, na storitev Dropbox. Za prenos videoposnetkov, povlecite drsnik **Include videos** v desno.

Za ročni prenos fotografij ali videoposnetkov, pritisnite **Skip this**.

4 Uporabite naslednje funkcije:

-  : prenesite ali odprite datoteke. Pritisnite  → **Upload here** za prenos datotek.
-  : oglejte si prenesene fotografije ali videoposnetke. Pritisnite  za skupno rabo ali izbris datotek oz. ustvarjanje albumov.
-  : odprite datoteke v seznamu priljubljenih.
-  : oglejte si obvestila.

Google

Uporabite to aplikacijo za iskanje po internetu. Prav tako jo lahko uporabite za iskanje aplikacij in vsebine aplikacij, ki je shranjena na napravi ali pomnilniški kartici.

Pritisnite **Google** na zaslonu aplikacij.



Ta aplikacija v nekaterih regijah in pri nekaterih operaterjih morda ni na voljo.

Deljenje naprave

Pritisnite iskalno polje in vnesite ključno besedo. Prav tako lahko pritisnete  in nato izgovorite ključno besedo.

Google Now

Oglejte si kartice Google Now, ki prikazujejo trenutno vreme, informacije o javnem potniškem prometu, vašem naslednjem sestanku in drugo, ko to najbolj potrebujete.

Pridružite se Google Now, ko prvič odprete iskalnik **Google**. Če želite spremeniti nastavitve Google Now, pritisnite  → **Nastavitve**, ter nato povlecite drsnik **Asistent Google** v levo ali desno.

Otroški način

Uporabite ta pripomoček in otrokom ponudite zabavno in varno okolje z omejitvijo dostopa do določenih aplikacij oz. vsebine s strani otrok.

Najprej prenesite in namestite pripomoček, ter nato na domačem zaslonu pritisnite **Otroški način** → **Namesti**. Ko je pripomoček nameščen, se prikaže na domačem zaslonu in zaslonu aplikacij.

Za zagon otroškega načina, pritisnite **Otroški način** na domačem zaslonu ali zaslonu aplikacij.

Ob prvem zagonu pripomočka, pritisnite **Nastavitev kode PIN** na dnu zaslona. Nato sledite navodilom na zaslonu.



Če pripomoček **Otroški način** po nesreči odstranite z zaslona aplikacij, lahko ponovno dodate pripomoček na domači zaslon. Na domačem zaslonu pritisnite in zadržite prazno območje, pritisnite **Pripomočki**, pritisnite in zadržite pripomoček **Otroški način**, ter ga nato povlecite na domači zaslon. Nato pritisnite pripomoček za zagon **Otroški način**.

Domači zaslon otroškega načina

Domači zaslon je točka iz katere dostopate do vseh aplikacij v otroškem načinu.

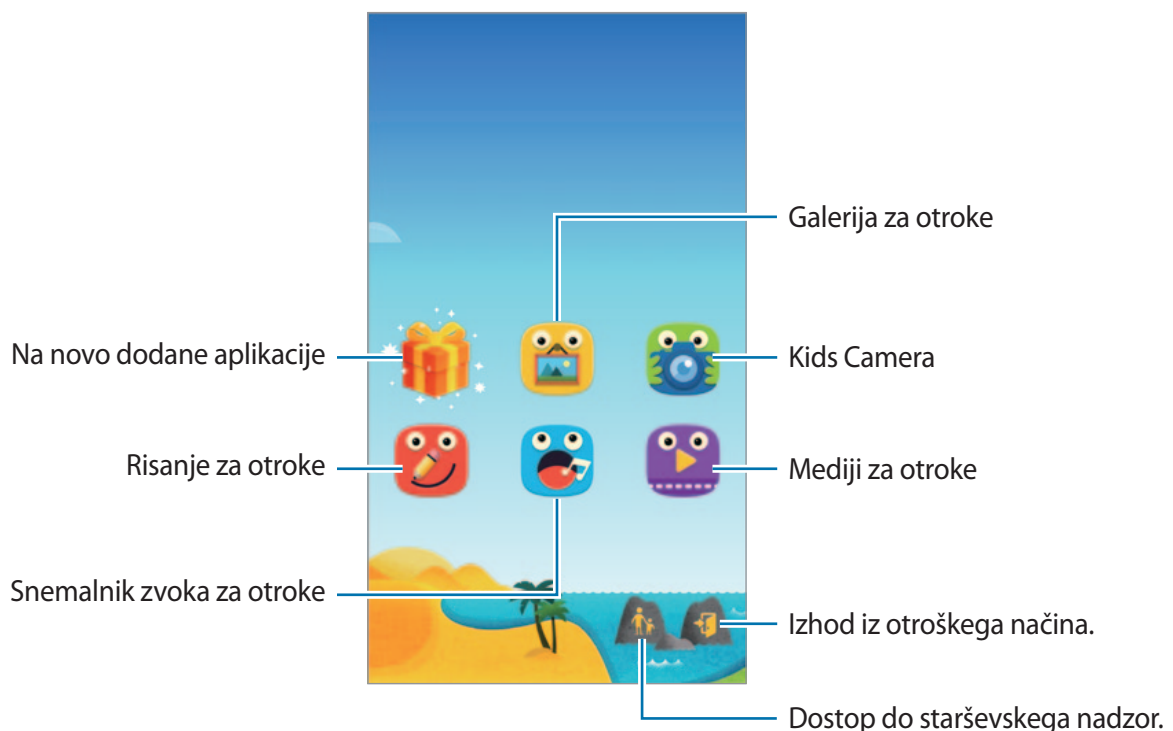



Uporabite to aplikacijo za snemanje fotografij in video posnetkov.



Uporabite to aplikacijo za ustvarjanje risbe s pisalom, čopičem ali ostalim.



Uporabite to aplikacijo za predvajanje video datotek. Pred uporabo te aplikacije, dodajte videoposnetke, ki so shranjeni na napravi, v aplikacijo.



Uporabite to aplikacijo za ogled shranjenih slik, risb, glasovnih posnetkov in medijskih datotek za katere želite, da so na voljo vašim otrokom.



Uporabite to aplikacijo za snemanje ali predvajanje glasovnih posnetkov.

Območje za igranje v otroškem načinu

Pomaknite se desno na domačem zaslonu, da odprete območje za igranje v otroškem načinu.

Omogoča vam interakcijo z liki, predmeti v ozadju in več.

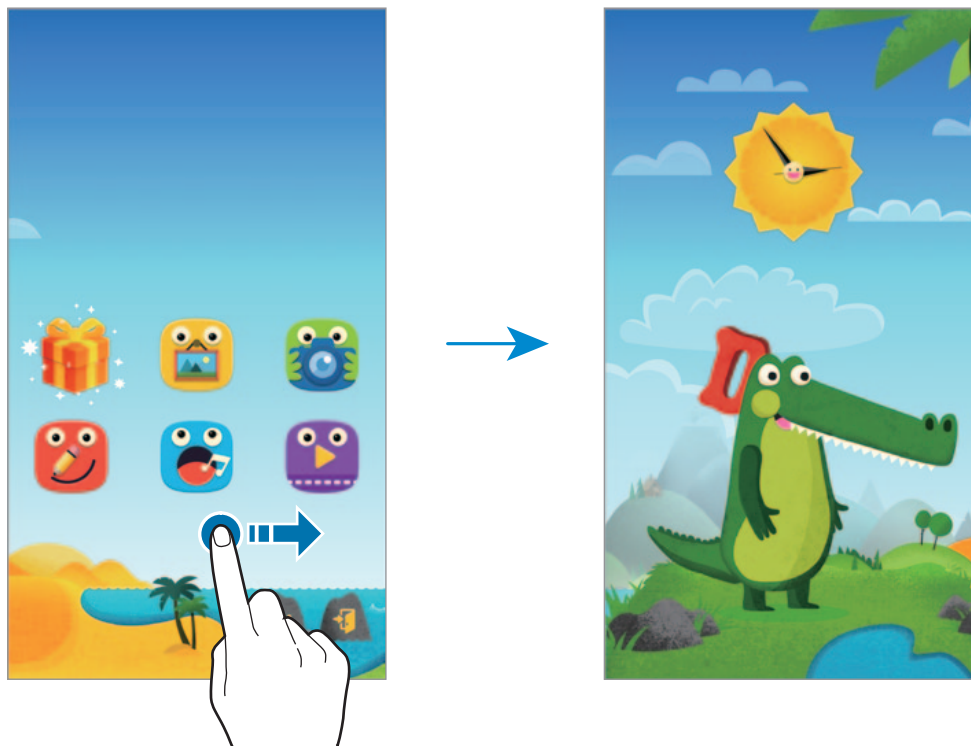

Starševski nadzor

Uporabite to funkcijo za nastavitve omejitev v otroškem načinu in upravljajte z dostopom do vsebine in aplikacij. Spremenite lahko nastavitve otroškega načina, časovne omejitve uporabe in več.

Na domačem zaslonu pritisnite 👤 in vnesite kodo PIN.

Za izhod iz starševskega nadzora, pritisnite tipko za domov.

Pritisnite  in uporabite naslednje:

- Ime otroka: oglejte si in uredite profil otroka.
- **Dejavnost:** oglejte si informacije, kako vaši otroci uporabljajo napravo, kot so čas igranja in pogosto uporabljene aplikacije.
- **Dnevna omejitev igranja:** nastavite časovno omejitev in upravljajte uporabo s strani vaših otrok.
- **Programi:** oglejte si in dodajte aplikacije, katerim je dovoljena uporaba v otroškem načinu.
- **Medij:** dovolite vašim otrokom dostop do določenih slik ali videoposnetkov shranjenih na napravi.
- **Splošno:** konfigurirajte nastavitve otroškega načina.
- **Otroška trgovina:** prenesite aplikacije za otroke s **Samsung Apps**.

Lupa

Uporabite ta pripomoček za povečavo besedila ali predmetov s fotoaparatom na zadnji strani.

Za dodajanje na domači zaslon, na domačem zaslonu pritisnite in zadržite prazno območje, pritisnite **Pripomočki**, pritisnite in zadržite pripomoček **Lupa**, ter ga nato povlecite na domači zaslon.

Pritisnite pripomoček **Lupa** na domačem zaslonu.

Pritisnite **+** ali **-** za prilagoditev povečave.

Da izostrite center zaslona, pritisnite . Prav tako lahko izostritev prilagodite ročno s pritiskom mesta, ki ga želite izostriti.

Za vklop bliskavice za ogled besedila ali predmetov v slabih svetlobnih pogojih, pritisnite .

Za fotografiranje besedila ali predmetov, pritisnite .

Zemljevid

S to aplikacijo določite lokacijo vaše naprave, iščete kraje ali prejmite navodila za pot. Pritisnite **Zemljevid** na zaslonu aplikacij.



Ta aplikacija v nekaterih regijah in pri nekaterih operaterjih morda ni na voljo.

Iskanje lokacij

Poiščite lokacije z vnosom naslova ali ključne besede. Ko najdete lokacijo, jo izberite in si oglejte podrobne informacije. Za več informacij glejte pomoč.

Prejemanje napotkov za pot do kraja

Pritisnite **Y**, da nastavite začetno in končno lokacijo, ter nato izberite metodo potovanja. Naprava prikazuje poti do kraja.

Beležka

Uporabite aplikacijo, če želite shraniti pomembne informacije in si jih ogledati kasneje. Pritisnite **Beležka** na zaslonu aplikacij.

Dodajanje in upravljanje kategorij

Ustvarjanje kategorij za razvrstitev in upravljanje vaših beležk.

Na seznamu beležk, pritisnite **☰** → **Upravljanje kategorij**.

Za dodajanje kategorij, pritisnite **+**, vnesite ime kategorije, ter nato pritisnite **V redu**.



Za izbris kategorije, pritisnite **—** zraven kategorije.

Da preimenujete kategorijo, pritisnite in zadržite ime kategorije, vnesite novo ime za kategorijo, ter nato pritisnite **V redu**.

Za spremembo vrstnega reda kategorij, pritisnite **☰** zraven kategorije in jo povlecite navzgor ali navzdol na drug položaj.

Sestavljanje beležk

Pritisnite **+** na seznamu beležk in vnesite beležko. Med sestavljanjem beležke uporabite naslednje možnosti:

-  : ustvarite ali nastavite kategorijo.
-  : vstavite slike.
-  : ustvarite posnetek glasu za vstavljanje.

Če želite shraniti beležko, pritisnite **Končano**.

Za urejanje beležke, pritisnite beležko, ter nato pritisnite vsebino beležke.

Iskanje beležke

Pritisnite **Q** na seznamu beležk in vnesite ključno besedo za iskanje beležk, ki vsebujejo ključno besedo.

Izbris beležk

Pritisnite  → **Izbriši**, izberite beležke in nato pritisnite **Končano**.

Če želite izbrisati beležko med ogledom, pritisnite  → **Izbriši**.

Moje datoteke



O mojih datotekah

Uporabite to datoteko za dostop do vseh vrst datotek, ki so shranjene v napravi, vključno s slikami, videi, glasbo in zvočnimi posnetki.

Pritisnite **Moje datoteke** na zaslonu aplikacij.

Ogled datotek









Pritisnite **Moje datoteke** na zaslonu aplikacij.

Izberite mapo, če jo želite odpreti. Za pomik na višji nivo v mapi, pritisnite . Če se želite vrniti na glavni zaslon Moje datoteke, pritisnite .

Izberite mapo, pritisnite  in uporabite eno izmed sledečih možnosti:

- **Izberi:** izberite datoteke ali mape.
- **Izbriši:** izbrišite datoteke ali mape.
- **Ustvari mapo:** ustvari mapo.
- **Način prikaza:** spremeni način pogleda.
- **Uredi po:** razporedi datoteke ali mape.
- **Dodaj bližnjico:** dodajte bližnjico mapi na domačem zaslonu ali glavnem zaslonu Moje datoteke.
- **Nastavitve:** spremeni nastavitve urejevalnika datotek.

Pritisnite in zadržite datoteko ali mapo, ter nato uporabite eno izmed naslednjih možnosti:

- : pošljite datoteke drugim ali jih dajte v skupno rabo.
- : izbrišite datoteke ali mape.
-  → **Premakni:** premaknite datoteke ali mape v drugo mapo.
-  → **Kopiraj:** kopirajte datoteke ali mape v drugo mapo.
-  → **Preimenuj:** preimenujte datoteko ali mapo.
-  → **Dodaj bližnjico:** dodajte bližnjico mape na domačem zaslonu ali glavnem zaslonu Moje datoteke.
-  → **Zip:** stisnite datoteke ali mape in ustvarite datoteko Zip.
-  → **Podrobnosti:** oglejte si podrobnosti datoteke ali mape.

Poiščite datoteke ali mape

Pritisnite **Moje datoteke** na zaslonu aplikacij.

Pritisnite  in vnesite kriterij za iskanje.

Ogled informacij o shrambi

Pritisnite **Moje datoteke** na zaslonu aplikacij.

Pritisnite  za ogled informacij o pomnilniku vaše naprave in pomnilniške naprave.

Dodajanje bližnjic strežnikov FTP na napravo

V območje bližnjic dodajte bližnjico strežnika FTP.

Pritisnite **Moje datoteke** na zaslonu aplikacij.

Pritisnite  → **Dodaj strežnik FTP**, vnesite podatke, kot so naslov strežnika, uporabniško ime in geslo, nato pa pritisnite **Končano**.

Svetilka

Uporabite ta pripomoček za vklop ali izklop bliskavice in izboljšanje vidljivosti.

Za dodajanje na domači zaslon, na domačem zaslonu pritisnite in zadržite prazno območje, pritisnite **Pripomočki**, pritisnite in zadržite pripomoček **Svetilka**, ter ga nato povlecite na domači zaslon.

Pritisnite pripomoček **Svetilka** na domačem zaslonu za vklop ali izklop.

Povezava z drugimi napravami

NFC

O NFC

Vaša naprava vam omogoča branje oznak NFC, ki vsebujejo podatke o izdelkih. Po prenosu potrebnih aplikacij lahko to funkcijo uporabljate tudi za plačilo in nakup vozovnic za potniški promet ali dogodke.



Baterija vključuje vgrajeno anteno NFC. Z baterijo ravnajte previdno, če želite preprečiti poškodbe antene NFC.

Pred uporabo te funkcije

- Preverite lokacijo anten NFC na vaši napravi in drugih napravah.
- Preverite, ali je funkcija NFC vključena na vaši napravi in napravah, s katerimi želite vzpostaviti povezavo.
- Zagotovite, da je zaslon naprave odklenjen. Drugače naprava ne bo prebrala oznak NFC ali prejela podatkov.

Uporaba funkcije NFC

Uporabite funkcijo NFC za pošiljanje slik ali stikov drugim napravam, ter branje informacij o izdelku z oznak NFC. Če vstavite kartico SIM ali USIM, ki vsebuje funkcijo za plačila, lahko napravo uporabljate za enostavna plačila.

Na zaslonu aplikacij pritisnite **Nastavitve** → **NFC**, in možnost **NFC** povlecite v desno.

Postavite območje antene NFC, na zadnji strani vaše naprave, v bližino oznake NFC. Prikazale se bodo oznake z oznake.

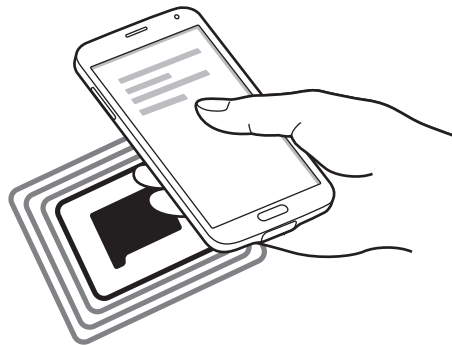

Nakupovanje s funkcijo NFC

Preden lahko funkcijo NFC uporabljate za plačila, se morate registrirati za mobilno plačilno storitev. Za registracijo ali več informacij o storitvi, se obrnite na ponudnika storitev.

Na zaslonu aplikacij pritisnite **Nastavitve** → **NFC**, in možnost **NFC** povlecite v desno.

Postavite območje antene NFC, na zadnji strani vaše naprave, v bližino bralnika kartic NFC.

Za nastavitve privzete aplikacije za plačilo, pritisnite **Pritisni in plačaj** in izberite aplikacijo.



Seznam plačilnih storitev morda ne vsebuje vseh možnih aplikacij za plačila.

Pošiljanje podatkov

Uporabite funkcijo Android Beam za pošiljanje podatkov, kot so spletne strani in stiki, na naprave, ki omogočajo NFC.

- 1 Na zaslону aplikacij pritisnite **Nastavitve** → **NFC**, in možnost **NFC** povlecite v desno.
- 2 Pritisnite **Android Beam** in povlecite **Android Beam** v desno.
- 3 Izberite element in približajte anteno NFC vaše naprave anteni NFC druge naprave.
- 4 Ko se na zaslону prikaže **Dotaknite se za prenos.**, pritisnite zaslon naprava za pošiljanje elementa.

Bluetooth

O Bluetooth

Bluetooth ustvari neposredno brezžično povezavo med dvema napravama na kratkih razdaljah. Uporabite Bluetooth za izmenjavo podatkov ali medijskih datotek z drugimi napravami.



- Podjetje Samsung ni odgovorno za izgubo, prestopanje ali zlorabo podatkov, poslanih ali prejetih prek brezžične funkcije Bluetooth.
 - Vedno zagotovite, da podatke delite in prejimate z napravami, ki jim zaupate in so ustrezno zaščitene. Če so med napravami ovire, se razdalja delovanja naprav lahko zmanjša.
 - Nekaterе naprave, zlasti tiste, ki niso testirane ali odobrene s strani združenja Bluetooth SIG, morda ne bodo združljive z vašo napravo.
 - Funkcije Bluetooth ne uporabljajte za nezakonita dejanja (na primer, piratske kopije datotek ali nezakonito prisluškovanje poslovnim komunikacijam).
- Samsung ni odgovoren za posledice nezakonite uporabe funkcije Bluetooth.

Pred uporabo te funkcije

- Preverite, ali je funkcija Bluetooth vključena tudi v napravi, s katero želite vzpostaviti povezavo.
- Zagotovite, da sta obe napravi nastavljeni kot vidni za druge naprave Bluetooth.

Seznanjanje z drugimi napravami Bluetooth

- 1 Na zaslonu aplikacij pritisnite **Nastavitve** → **Bluetooth**, povlecite drsnik **Bluetooth** v desno ter nato pritisnite **Iskanje**. Zaznane naprave so prikazane v seznamu.
Za nastavitve naprave kot viden drugim napravam, pritisnite ime naprave.
- 2 Izberite napravo, ki jo želite seznaniti.
Če se je vaša naprava že seznanila z napravo, pritisnite ime naprave brez potrjevanja samodejno generiranega ključa.
- 3 Za potrditev sprejmite zahtevo za potrditev Bluetooth na obeh napravah.

Pošiljanje in sprejemanje podatkov

Številne aplikacije podpirajo prenos podatkov prek Bluetooth. Z drugimi napravami Bluetooth lahko souporabljate podatke, kot so stiki ali medijske datoteke. Naslednja dejanja so primer pošiljanja slike na drugo napravo.

Pošiljanje slike

- 1 Na zaslonu aplikacij pritisnite **Galerija**.
- 2 Izberite sliko.

- 3 Pritisnite  → **Bluetooth**, ter nato izberite napravo s katero se želite seznaniti.
Če naprava s katero se želite seznaniti ni na seznamu, zahtevajte, da naprava vklopi možnost za vidnost. Oziroma nastavite vašo napravo tako, da bo vidna drugim napravam.
- 4 Sprejmite zahtevo za potrditev Bluetooth na drugi napravi.

Prejemanje slike

Ko vam druga naprava pošlje sliko, sprejmite zahtevo po potrditvi Bluetooth. Prejeta slika je shranjena v **Galerija** → v mapo **Download**.

Pozabljanje naprav Bluetooth

- 1 Na zaslonu aplikacij pritisnite **Nastavitve** → **Bluetooth**.
Naprava prikaže seznam seznanjenih naprav.
- 2 Pritisnite  zraven imena naprave, da jo pozabite.
- 3 Pritisnite **Prekliči seznanitev**.

S Beam

Uporabite to funkcijo za pošiljanje podatkov, kot so video posnetki, slike in dokumenti.

Pred uporabo te funkcije

- Preverite, ali je funkcija NFC Wi-Fi Direct vključena na vaši napravi in napravah, kamor želite poslati datoteke.

Pošiljanje podatkov

- 1 Na zaslону aplikacij pritisnite **Nastavitve** → **NFC**, in možnost **NFC** povlecite v desno.
- 2 Pritisnite **S Beam** in povlecite drsnik **S Beam** v desno.
- 3 Izberite datoteko in približajte anteno NFC vaše naprave anteni NFC druge naprave.
- 4 Ko se na zaslону prikaže **Dotaknite se za prenos.**, pritisnite zaslon naprava za pošiljanje datoteke.



- Prek storitve S Beam ne pošiljajte avtorsko zaščitene podatkov. V nasprotnem primeru lahko kršite zakone o avtorskih pravicah. Samsung ni odgovoren za morebitne pravne probleme, ki bi nastali zaradi nezakonite uporabe avtorsko zaščitene podatkov.
- Če obe napravi skušata poslati podatke hkrati, morda prenos datoteke ne bo uspešen.

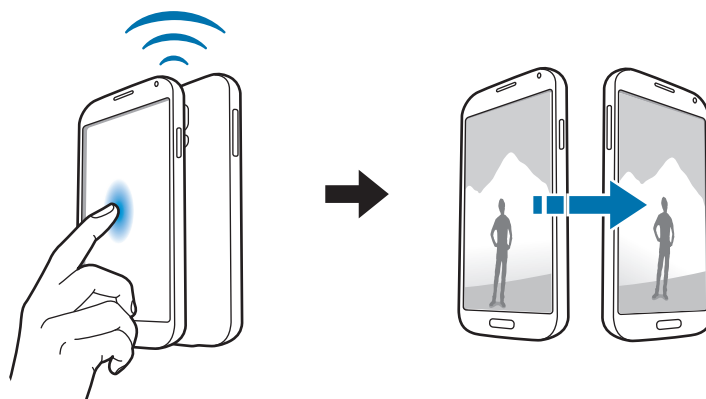

Hitra povezava

O hitri povezavi

Uporabite to funkcijo za enostavno iskanje in povezavo bližnjih naprav. Napravo lahko uporabite kot daljinski upravljalnik tako, da jo povežete s TV sprejemnikom. Prav tako lahko z računalnikom preprosto souporabljate vsebino, ki je shranjena v napravi.



- Metode povezave so lahko odvisne od tipa povezanih naprav ali vsebine v skupni rabi.
- Ime naprave je odvisno od naprav Bluetooth s katerimi se seznanjate. Na primer, ime naprave je lahko BT MAC.

Pred uporabo te funkcije

- Zagotovite, da naprave, katere želite povezati, podpirajo funkcijo hitre povezave in da so njihovi zasloni vklopljeni.
- Zagotovite, da je Wi-Fi Direct ali funkcija Bluetooth vključena na napravi, ki ne podpirajo funkcije hitre povezave.

Povezava z drugimi napravami

1 Odprite ploščo z obvestili in pritisnite **Hitra povezava**.

Ko se plošča odpre, se funkcija Bluetooth samodejno vključi in naprava poišče naprave v bližini.

2 Izberite napravo s katero se želite povezati.

Naslednji koraki so lahko odvisni od povezane naprave. Sledite navodilom na zaslonu za končanje povezave med napravama.



Da dovolite bližnjim napravam iskanje vaše naprave in povezavo z njo, pritisnite **⋮** → **Vedno pripravljen za povezavo**, in povlecite drsnik **Vedno pripravljen za povezavo** v desno.

Ponovno iskanje naprav

Če se želena naprava ne pojavi na seznamu, poiščite napravo.

Pritisnite  in izberite napravo s seznama zaznanih naprav.

Odklopljene naprave

Za izključitev funkcije hitre povezave pritisnite  na vrhu zaslona. Prav tako lahko pritisnite .

Skupna raba vsebine

Souporablajte vsebino s povezanimi napravami.

- 1 Odprite ploščo z obvestili in pritisnite **Hitra povezava**.
- 2 Izberite napravo s seznama zaznanih naprav.
- 3 Izberite kategorijo medija.
- 4 Izberite vsebino za skupno rabo in nato pritisnite **Končano**.
Vaša naprava pošlje vsebino na povezano napravo.

Povezava s TV sprejemnikom

Povežite napravo s TV sprejemnikom in upravljajte s TV sprejemnikom z uporabo naprave kot daljinskim upravljalnikom.

Pred uporabo te funkcije

- Poskrbite, da je TV sprejemnik vklopljen.
- Zagotovite, da sta vaša naprava in TV sprejemnik povezana na isto omrežje.
- Zagotovite, da je TV sprejemnik registriran v funkciji WatchON.
- Namestite aplikacijo WatchON na napravo. Aplikacijo lahko prenesete s **Samsung Apps** ali **Trgovina Play**.

1 Odprite ploščo z obvestili in pritisnite **Hitra povezava**.

2 Pritisnite **Upravljanje** s seznama zaznanih naprav.

Ko je naprava povezana s TV sprejemnikom, se na zaslonu prikaže postavitve daljinskega upravljalnika.

Ko povežete napravo s TV sprejemnikom prvič, pritisnite **Nastav. dalj. upravl.** Nato sledite navodilom na zaslonu, če želite končati povezovanje naprav.

3 Upravljate povezan TV sprejemnik z uporabo daljinskega upravljalnika.

Prijava v storitev Group Play

Souporablajte vsebino z drugimi napravami z uporabo funkcije Group Play.

Pred uporabo te funkcije

- Poiščite ali se pridružite ustvarjeni seji oz. ustvarite novo sejo.
- Namestite aplikacijo Group Play na obe napravi. Aplikacijo lahko prenesete s **Samsung Apps** ali **Trgovina Play**.

1 Odprite ploščo z obvestili in pritisnite **Hitra povezava**.

2 Pritisnite **Pridruži se** s seznama zaznanih naprav.

Na seznamu so prikazane samo naprave, ki podpirajo seje Group Play.

3 Izberite sejo Group Play, kateri se želite pridružiti.

4 Sledite navodilom na zaslonu za končanje povezave med napravama.

Raziskovanje računalnikov

Zaženite aplikacijo Samsung Link za uporabo vsebine, ki je shranjena na daljavo povezanih računalnikih. Za uporabo te funkcije, se prijavite v račun Samsung.

Pred uporabo te funkcije

- Zagotovite, da so vse naprave, ki uporabljajo to funkcijo, povezane na isto omrežje.
- Zagotovite, da so vsi računalniki, s katerimi se bo naprava povezala, registrirani v aplikaciji Samsung Link.
- Zagotovite, da je aplikacija Samsung Link nameščena na obeh napravah. Aplikacijo lahko prenesete s **Samsung Apps** ali **Trgovina Play**.

- 1 Odprite ploščo z obvestili in pritisnite **Hitra povezava**.
- 2 Pritisnite **Poveži** s seznama zaznanih naprav.
Na seznamu so prikazani samo razpoložljivi računalniki.
- 3 Izberite računalnik s katerim se želite povezati.
- 4 Sledite navodilom na zaslonu za končanje povezave med napravama.

Smart Remote

O Smart Remote

Uporabite to aplikacijo za povezavo s TV sprejemnikom in uporabite napravo kot daljinski upravljalnik. Poiščete lahko in izberete TV programe in nadzirate kanale z vašo napravo.

Pritisnite **Smart Remote** na zaslonu aplikacij.

Pred uporabo te aplikacije

- Zagotovite, da napravo povežete z omrežjem.
- Zagotovite, da je infrardeči izhod naprave usmerjen v TV sprejemnik.





Povezava s TV sprejemnikom

- 1 Pritisnite **Smart Remote** na zaslonu aplikacij.
- 2 Pritisnite **Izberite državo ali regijo** in izberite državo.
- 3 Izberite regijo in nato izberite storitev oddajanja.
Prikažejo se razpoložljivi TV programi.

Uporaba naprave kot daljinskega upravljalnika

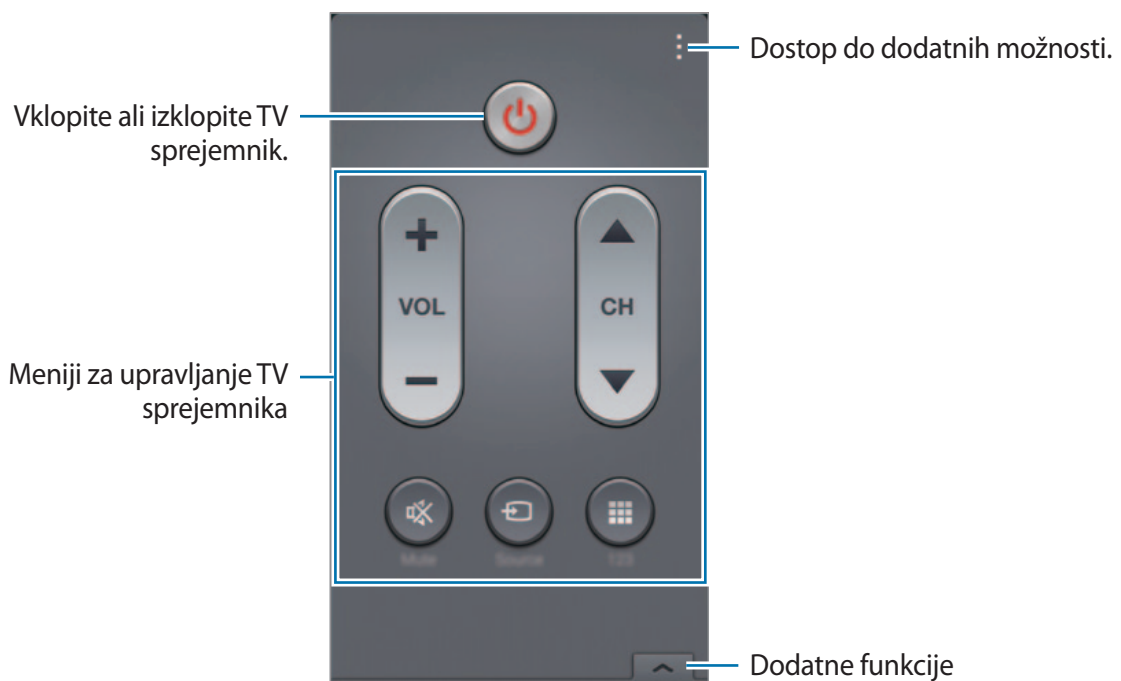

Vklopite ali izklopite TV sprejemnik, brskajte po kanalih oz. prilagodite nivo glasnosti na TV sprejemniku z napravo kot bi z daljinskim upravljalnikom.

- 1 Na napravi pritisnite  → **Nadaljuj**.
- 2 Izberite znamko TV sprejemnika.
- 3 Zagotovite, da je infrardeči izhod naprave usmerjen v TV sprejemnik in pritisnite . Nato pritisnite **Da, ta koda deluje**, če je naprava izklopila TV sprejemnik.
Če naprava ne izklopi TV sprejemnika, pritisnite **Znova pošlji to kodo** ali **Ne, preskusi nasl. kodo**, ter nato ponavljajte korake, dokler TV sprejemnik ne prepozna signala.
- 4 Izberite izvor kanala.
- 5 Po končani namestitvi pritisnite .



Gledanje TV sprejemnika z uporabo naprave

Izberite TV program s seznama razpoložljivih programom za ogled povezanega TV sprejemnika.

- 1 Pritisnite  → **TV oddaje**, **Filmi** ali **Šport** ter se pomaknite v levo ali desno za izbiro kategorije.
- 2 Izberite TV program in pritisnite **Glej zdaj**.
Izbrani program bo prikazan na povezanem TV sprejemniku.
- 3 Pritisnite  za spremembo kanalov ali prilagoditev glasnosti.
Na zaslonu se prikaže nadzorna plošča.

Nastavitev opomnikov za programe

- 1 Izberite TV program, ki si ga želite ogledati.
- 2 Pritisnite **Opomnik**, nastavite alarm, ki vas bo opomnil na začetek TV programa, ter nato pritisnite **Končano**.
Alarm se sproži ob predpostavljenem času.

Screen Mirroring

O zrcaljenju zaslona

Uporabite to funkcijo za povezavo naprave z večjim zaslonom, ki podpira vmesnik AllShare Cast ali HomeSync, ter nato delite vašo vsebino. To funkcijo lahko prav tako uporabite za druge naprave, ki podpirajo funkcijo Wi-Fi Miracast.

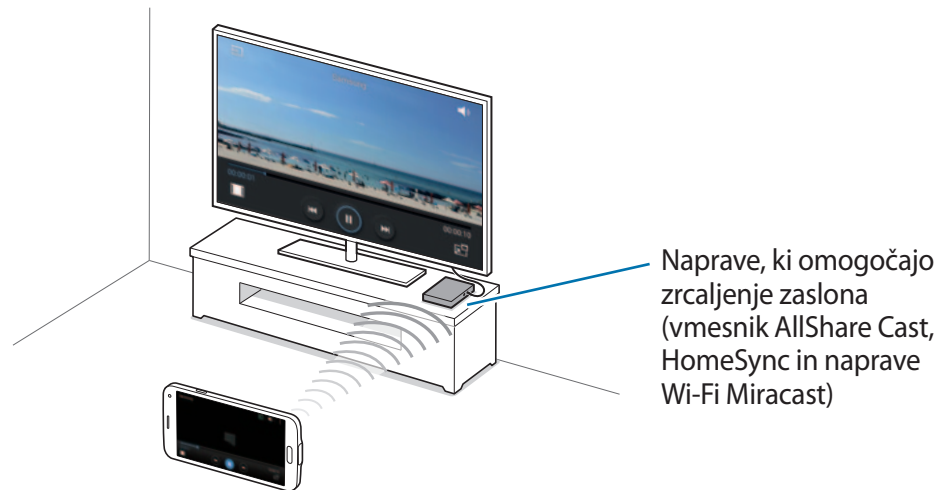

- Ta funkcija v nekaterih regijah in pri nekaterih operaterjih morda ni na voljo.
- Naprave, ki omogočajo funkcijo Miracast in ki ne podpirajo sistema za zaščito digitalne vsebine visoke pasovne širine (HDCP 2.X), morda ne bodo združljive s to funkcijo.
- Nekateri datoteke bodo med predvajanjem zahtevale medpomnjenje, odvisno od omrežne povezave.
- Kadar ne uporabljate funkcije, jo izklopite, da prihranite energijo.
- Če določite frekvenco omrežja Wi-Fi, odkrivanje ali povezava z vmesnikom AllShare Cast ali HomeSync morda ne bo možna.
- Če na TV sprejemniku igrate igre, izberite ustrezen televizijski način za najboljšo izkušnjo.

Pred uporabo te funkcije

- Zagotovite, da je naprava, ki podpira zrcaljenje zaslona, povezana s TV sprejemnikom z uporabo kabla HDMI.
- Poskrbite, da je TV sprejemnik vklopljen.

Ogled vsebine na TV sprejemniku

Preden povežete TV sprejemnik z vašo napravo, povežite TV sprejemnik in napravo, ki omogoča zrcaljenje zaslona. Za nastavitve povezave glejte navodila za uporabo naprave. Naslednja dejanja so primer gledanja vsebine na TV sprejemniku, ki je povezan prek vmesnika AllShare Cast.

- 1 Na TV sprejemniku izberite povezovalni način, kot je način HDMI, da povežete zunanjo napravo.
- 2 Na zaslonu aplikacij pritisnite **Nastavitve** → **Screen Mirroring**.
Na seznamu so prikazane zaznane naprave.
- 3 Izberite napravo s katero se želite povezati.
Na TV sprejemniku se prikaže zaslon vaše naprave.
Če napravo povežete prvič, pritisnite in zadržite ime vmesnika na seznamu in vnesite kodo PIN, ki je prikazana na TV sprejemniku.
- 4 Odprite ali predvajajte datoteko, ter nato s tipkami na vaši napravi krmilite zaslon.

Zaustavitev gledanja vsebine

Na zaslonu aplikacij pritisnite **Nastavitve** → **Screen Mirroring**, ter nato povlecite drsnik **Screen Mirroring** v levo.

Uporaba funkcije za mobilno tiskanje

Povežite napravo s tiskalnikom za tiskanje slik ali dokumentov.



Nekateri tiskalniki morda niso združljivi z napravo.

Pred uporabo te funkcije

- Zagotovite, da je funkcija Wi-Fi ali Wi-Fi Direct vključena na vaši napravi in tiskalniku.

Povezava s tiskalnikom

Na zaslonu aplikacij pritisnite **Nastavitve** → **Tiskanje** → **HP Print Service Plugin** ali **Samsung Print Service Plugin**, ter nato povlecite drsni na zgornjem desnem delu zaslona. Naprava poišče tiskalnike, ki so povezani z istim omrežjem Wi-Fi kot vaša naprava. Izberite tiskalnik, ki ga želite uporabiti kot privzeti tiskalnik.

Če želite dodati tiskalnik ročno, pritisnite **☰** → **Dodaj tiskalnik** → **+**, vnesite podrobnosti, ter nato pritisnite **OK**.

Da spremenite nastavitve za tiskanje, pritisnite **☰** → **Nastavitve**.

Tiskanje vsebine

Med ogledom vsebine, kot so slike ali dokumenti, pritisnite **☰** → **Tiskanje**, ter izberite tiskalnik.

Upravitelj naprave in podatkov

Nadgradnja naprave

Napravo lahko nadgradite na najnovejšo različico programske opreme.

Nadgradnja preko zraka

Napravo lahko neposredno nadgradite s pomočjo vgrajene programske opreme preko podatkovne povezave (FOTA).

Na zaslonu aplikacij pritisnite **Nastavitve** → **O napravi** → **Programska posodobitev** → **Posodobi zdaj**.

Nadgradnja s programom Samsung Kies

Prenesite najnovejšo različico Samsung Kies iz spletne strani Samsung. Poženite program Samsung Kies in napravo povežite z računalnikom. Samsung Kies samodejno prepozna napravo in v pogovornem oknu prikaže posodobitve, če so na voljo. Kliknite tipko Posodobi, ki se nahaja v pogovornem oknu, da pričnete z nadgradnjo. Za pomoč pri nadgradnji se obrnite na pomoč v programu Samsung Kies.



- Med nadgradnjo naprave ne izklopite računalnika ali odklopite kabla USB.
- Med nadgradnjo naprave, na računalnik ne priključite drugih medijskih naprav. S tem lahko zmotite proces nadgradnje.

Prenos datotek med napravo in računalnikom

Iz naprave na računalnik, ali obratno premaknite glasbene, video datoteke, fotografije ali druge vrste datotek.



- Med prenosom datotek ne odstranjajte kabla USB z naprave. S tem lahko povzročite izgubo podatkov ali poškodbo naprave.
- Ne odklapljajte naprave z računalnika med predvajanjem datotek, ki so shranjene v napravi na povezanem računalniku. Po končanem predvajanju datoteke, odklopite napravo z računalnika.
- Naprave morda ne bodo pravilno povezane, če jih povežete prek zvezdišča USB. Napravo neposredno povežite na priključek USB.

Povezovanje kot predstavnostna naprava

- 1 Napravo priključite v računalnik s kablom USB.
- 2 Odprite obvestilno ploščo in pritisnite **Povezano kot predstavnostna naprava** → **Predstavnostna naprava (MTP)**.
Pritisnite **Kamera (PTP)**, če vaš računalnik ne podpira protokola o večpredstavnostnem prenosu (MTP) ali nima nameščenega ustreznega gonilnika.
- 3 Prenesite datoteke med napravo in računalnikom.

Povezovanje s programom Samsung Kies

Samsung Kies je računalniška aplikacija, ki upravlja medijske vsebine in osebne podatke na napravah Samsung. Prenesite najnovejšo različico Samsung Kies iz spletne strani Samsung.

- 1 Napravo priključite v računalnik s kablom USB.
Samsung Kies se na računalniku zažene samodejno. Če se Samsung Kies ne zažene, dvakrat kliknite na ikono Samsung Kies na vašem računalniku.
- 2 Prenesite datoteke med napravo in računalnikom.
Več informacij poiščite v navodilih za pomoč programa Samsung Kies.

Varnostno kopiranje in obnavljanje podatkov

Hranite osebne podatke, podatke o aplikaciji in nastavitvah varno na vaši napravi. Vaše občutljive podatke lahko varnostno skopirate na nadomestni račun in dostopate do njih kasneje oz. obnovite aplikacije brez potrebe po ponovnem nameščanju.

Uporaba računa Google

- 1 Pritisnite **Nastavitve** na zaslonu aplikacij.
- 2 Pritisnite **Varnostno kopiranje in ponastavitev** in obkljukajte **Varn. kop. moje podatke**.
- 3 Pritisnite **Varnostna kopija računa** in izberite račun kot nadomestni račun.



Za obnovitev podatkov, se vpišite v vaš račun Google v čarovniku za nastavitev. Če ponastavite tovarniške podatke na napravi, se bo ta ponovno zagnala in odprla čarovnik za nastavitev. Če se vpišete v vaš račun Google, ki ga ni v čarovniku za nastavitev, naprava ne bo obnovila varnostno kopijo podatkov.

Uporaba Samsungovega računa

- 1 Na zaslonu aplikacij pritisnite **Nastavitve** → **Računi** → **Dodaj račun** → **Samsung account**, ter se nato vpišite v vaš Samsungov račun.
- 2 Pritisnite **Nastavitve** na zaslonu aplikacij.
- 3 Pritisnite **Cloud** → **Varnostno kopiranje**, obkljukajte elemente za varnostno kopijo in nato pritisnite **Varnostno kopiraj zdaj** → **Varnostno kopiranje**.

Za obnovitev podatkov pritisnite **Obnovi**, izberite elemente za obnovitev in nato pritisnite **Obnovi zdaj**.

Kako napraviti ponastavitev podatkov

Izbrišite vse nastavitve in podatke na napravi. Pred tovarniško ponastavitvijo podatkov ustvarite varnostne kopije vseh pomembnih podatkov, shranjenih v napravi. Glejte »Varnostno kopiranje in obnavljanje podatkov« za več informacij.

- 1 Pritisnite **Nastavitve** na zaslonu aplikacij.
- 2 Pritisnite **Varnostno kopiranje in ponastavitev** → **Ponastavitev na tovarniške podatke**.
- 3 Pritisnite **Ponastavi napravo** → **Izbriši vse**.
Naprava se samodejno ponastavi.

Nastavitve

Več o nastavitvah

Uporabite to aplikacijo za konfiguracijo naprave, nastavitve možnosti aplikacije in dodajanje računov.

Pritisnite **Nastavitve** na zaslonu aplikacij.

Za iskanje nastavitve z vnosom ključnih besed pritisnite **Q**.

HITRE NASTAVITVE

Oglejte si seznam možnosti priljubljenih nastavitve.

Za urejanje seznama možnosti priljubljenih nastavitve pritisnite **⋮** → **Urejanje hitrih nastavitvev**, izberite možnost nastavitve, ter nato pritisnite **Shrani**.

OMREŽNE POVEZAVE

Wi-Fi

Vključite funkcijo Wi-Fi, če se želite povezati z dostopno točko omrežja Wi-Fi in vzpostaviti dostop do interneta ali drugih omrežnih naprav.

Na zaslonu nastavitve pritisnite **Wi-Fi**, ter nato povlecite drsnik **Wi-Fi** v desno.

Stabilno omrežno povezavo lahko ohranite s samodejno izbiro bodisi omrežja Wi-Fi ali mobilnega omrežja in uporabo najmočnejšega signala. Za samodejni preklop med omrežji, obkljukajte **Preklop pametnega omrežja**.

Za uporabo možnosti pritisnite .

- **Preišči:** poiščite razpoložljiva omrežja.
- **Wi-Fi Direct:** vključite Wi-Fi Direct in povežite naprave neposredno prek omrežja Wi-Fi za skupno rabo datotek.
- **Napredno:** po meri prilagodite nastavitve omrežja Wi-Fi.
- **Potisni gumb WPS:** povežite se z zaščitenim omrežjem Wi-Fi s tipko WPS.
- **Vstopna koda PIN za WPS:** povežite se z zaščitenim omrežjem Wi-Fi s kodo PIN za WPS.
- **Pomoč:** odprite pomoč za Wi-Fi.

Nastavitev politike mirovanja omrežja Wi-Fi

Pritisnite  → **Napredno** → **Ohrani Wi-Fi vklopljen v stanju mirovanja**.



Ko je zaslon izklopljen, naprava samodejno izklopi povezavo z omrežjem Wi-Fi. V tem primeru, naprava samodejno dostopa do mobilnih omrežij, če ste jo tako nastavili. S tem vam lahko zaračunajo stroške prenosa podatkov. Če želite preprečiti dodatne stroške, nastavite možnost na **Vedno**.

Nastavitev obveščanja o omrežju

Naprava lahko zazna odprta omrežja Wi-Fi in v vrstici stanja prikaže ikono, ki vas obvešča o razpoložljivosti le-teh.

Pritisnite  → **Napredno** in obkljukajte **Obvestilo o omrežju**, da vključite funkcijo.

Wi-Fi Direct

Wi-Fi Direct poveže naprave neposredno prek omrežja Wi-Fi brez potrebe po dostopni točki.

Pritisnite  → **Wi-Fi Direct**.

Ojačevalnik prenosov

Nastavite napravo za prenos datoteko prek omrežja Wi-Fi in mobilnega omrežja hkrati.

Na zaslону nastavitvev pritisnite **Ojačevalnik prenosov**, ter nato povlecite drsник **Ojačevalnik prenosov** v desno.



Pri prenosu datotek prek mobilnega omrežja vam lahko zaračunajo dodatne stroške.

- **Ne pokaži pod. o hitrosti:** nastavite napravo, da ne prikaže hitrosti za prenos podatkov v pojavnem oknu med uporabo načina ojačevalnika prenosa.

Bluetooth

Vključite funkcijo Bluetooth, če želite izmenjati podatke preko krajših razdalj.

Na zaslону nastavitvev pritisnite **Bluetooth**, ter nato povlecite drsник **Bluetooth** v desno.

Za uporabo več možnosti pritisnite **⋮**.

- **Časovna omejitev vidnosti:** nastavite čas vidljivosti naprave.
- **Prejete datoteke:** oglejte si prejete datoteke preko funkcije Bluetooth.
- **Preimenujte napravo:** spremenite ime naprave.
- **Pomoč:** odprite pomoč za Bluetooth.

Priv. in dos. toč. za Wi-Fi

Uporabite napravo kot mobilno dostopno točko za skupno rabo mobilne podatkovne povezave med napravo in drugimi napravami. Glejte »Skupna uporaba naprav kot modema in uporaba mobilnih dostopnih točkah« za več informacij.

Na zaslону nastavitvev pritisnite **Priv. in dos. toč. za Wi-Fi**.

- **Prenosna dostopna točka za Wi-Fi:** uporabite mobilno dostopno točko za souporabo povezave z mobilnim omrežjem naprave z računalniki ali drugimi napravami prek omrežja Wi-Fi. To funkcijo lahko uporabljate, ko omrežna povezava ni na voljo.

- **Uporaba telefona kot modema po USB-ju:** uporabite funkcijo uporabe telefona kot modema po USB-ju za souporabo mobilne podatkovne povezave naprave z računalnikom prek USB-ja. Ko je povezana z osebnim računalnikom, se vaša naprava uporablja kot brezžični modem za računalnik.
- **Internet prek vmesnika Bluetooth:** uporabite funkcijo interneta prek vmesnika Bluetooth za skupno rabo mobilne podatkovne povezave naprave z računalniki ali drugimi napravami prek Bluetooth.

Način letenja

Onemogočite lahko vse brezžične funkcije vaše naprave. Uporabljate lahko samo neomrežne storitve.

Na zaslonu nastavitve pritisnite **Način letenja**.

Poraba podatkov

Sledite porabi podatkov in prilagodite nastavitve za omejitve.

Na zaslonu nastavitve pritisnite **Poraba podatkov**.

- **Mobilni podatki:** nastavite uporabo podatkovnih povezav na kateremkoli mobilnem omrežju.
- **Nastavi omejitve mobil. podatkov:** nastavite omejitve porabe mobilnih podatkov.
- **Cikel porabe podatkov:** nastavite datum mesečne ponastavitve za nadzor vaše porabe podatkov med obdobji.

Za uporabo več možnosti pritisnite .

- **Podatkovno gostovanje:** nastavite uporabo podatkovnih povezav v času gostovanja.
- **Omeji podatke v ozadju:** onemogočite sinhronizacijo v ozadju med uporabo mobilnega omrežja.
- **Samodejna sinhronizacija podatkov:** vključite ali izključite samodejno sinhronizacijo aplikacij. Za posamezni račun lahko izberete katere informacije želite sinhronizirati v **Nastavitve** → **Računi**.
- **Pokaži uporabo Wi-Fi:** nastavite prikaz porabe podatkov prek omrežja Wi-Fi.
- **Mobilne dostopne točke:** izberite mobilne dostopne točke in preprečite aplikacijam, ki so zagnane v ozadju, njihovo uporabo.

Lokacije

Spremenite nastavitve za dovoljenja lokacijskih informacij.

Na zaslonu nastavitvev pritisnite **Lokacije**, ter nato povlecite drsnik **Lokacije** v desno.

- **Način:** izberite metodo zbiranja vaših lokacijskih podatkov.
- **NEDAVNE ZAHTEVE PODATKOV O VAŠI LOKACIJI:** oglejte si, katere aplikacije so zahtevale informacije o nedavni lokaciji in njihovo porabo baterije.
- **LOKACIJSKE STORITVE:** oglejte si lokacijske storitve, ki jih uporablja vaša naprava.
- **Moji kraji:** nastavite profile, ki bodo uporabljeni za določene lokacije pri uporabi funkcije GPS, Wi-Fi ali Bluetooth, za iskanje vaše trenutne lokacije.

Več omrežij

Prilagajanje nastavitvev za upravljanje z omrežji.

Na zaslonu nastavitvev pritisnite **Več omrežij**.

Privzeta aplikacija za sporočanje

Izberite privzeto aplikacijo za uporabo sporočanja.

Mobilna omrežja

- **Mobilni podatki:** nastavite uporabo podatkovnih povezav na kateremkoli mobilnem omrežju.
- **Podatkovno gostovanje:** nastavite uporabo podatkovnih povezav v času gostovanja.
- **Imena dostopnih točk:** omogoča določitev imen dostopnih točk (APN).
- **Omrežni način:** izberite vrsto omrežja.
- **Omrežni operaterji:** omogoča iskanje razpoložljivih omrežij in izbiro omrežja za gostovanje.

VPN

Nastavite in vzpostavite povezavo z navideznimi osebnimi omrežji (VPN).

POVEZOVANJE IN SKUPNA RABA

NFC

Vključite funkcijo NFC in preberite oz. zapišite oznake NFC, ki vsebujejo informacije.

Na zaslonu nastavitvev pritisnite **NFC**, ter nato povlecite drsnik **NFC** v desno.

- **Android Beam:** vklopite funkcijo Android Beam za pošiljanje podatkov, kot so spletne strani in stiki, napravam, ki podpirajo NFC.
- **S Beam:** vključite funkcijo S Beam za pošiljanje podatkov, kot so videoposnetki, slike in dokumenti na napravo, ki podpira NFC in Wi-Fi Direct.
- **Pritisni in plačaj:** nastavite privzeto aplikacijo za mobilna plačila.



Seznam plačilnih storitev morda ne vsebuje vseh možnih aplikacij za plačila.

Naprave v bližini

Spremenite nastavitve za skupno rabo vsebine, ko povežete napravo z napravami v bližini.

Na zaslonu nastavitvev pritisnite **Naprave v bližini**, ter nato povlecite drsnik **Naprave v bližini** v desno.

- **IME NAPRAVE:** oglejte si ime medijskega strežnika za vašo napravo.
- **Vsebine v souporabi:** nastavite souporabo vaše vsebine z drugimi napravami.
- **Naprave z dovoljenjem:** oglejte si seznam naprav, ki imajo dovoljenje za dostop do vaše naprave.
- **Naprave brez dovoljenja:** oglejte si seznam naprav, ki nimajo dovoljenja za dostop do vaše naprave.
- **Prenesi v:** izberite mesto na pomnilniku za shranjevanje medijskih datotek.
- **Prenos iz drugih naprav:** nastavite sprejemanje prenosov z drugih naprav.

Tiskanje

Konfigurirajte nastavitve za vtičnike tiskalnika, ki so nameščeni v napravi. Razpoložljive tiskalnike lahko poiščete oz. ga dodate ročno za tiskanje datotek prek omrežja Wi-Fi ali storitev v oblaku.

Na zaslonu nastavitvev pritisnite **Tiskanje**.

Screen Mirroring

Vključite funkcijo zrcaljenja zaslona in rabo vašega zaslona z drugimi.

Na zaslonu nastavitve pritisnite **Screen Mirroring**.

ZVOK IN PRIKAZ

Zvok

Spreminjajte nastavitve za različne zvoke vaše naprave.

Na zaslonu nastavitve pritisnite **Zvok**.

- **Način zvoka:** nastavite napravo za uporabo zvočnega načina ali tihega načina.
- **Glasnost:** nastavite stopnjo glasnosti za klicna zvonjenja, glasbo in video posnetke, sistemski zvok telefona ter zvonjenja za obveščanje.
- **Moč tresenja:** prilagodite moč tresenja za obveščanje.
- **Zvonjenja:** dodajte ali izberite melodije zvonjenja za dohodne klice.
- **Vibracije:** dodajte ali izberite vzorec tresenja.
- **Obvestila:** izberite melodijo zvonjenja za dogodke, kot so dohodna sporočila in neodgovorjeni klici.
- **Vibriranje ob zvonjenju:** nastavite napravo, da vibrira in predvaja melodijo zvonjenja za dohodne klice.
- **Ton tipkovnice za klic:** nastavite napravo tako, da vas bo opozorila, ko pritisnete tipke na tipkovnici.
- **Zvoki ob dotiku:** nastavitve zvoka naprave ob izbiri aplikacije ali možnosti na zaslonu na dotik.
- **Zvok za zaklepanja zaslona:** nastavite zvok naprave, ko zaklepate ali odklepate zaslon na dotik.
- **Haptična povratna informacija:** nastavite, da naprava vibrira ob pritisku tipk.
- **Zvok ob pritisku:** nastavi napravo, da z zvokom opozori na pritisk tipke.
- **Vibriranje ob pritisku:** nastavi napravo, da vibrira ob pritisku tipke.
- **APLIKACIJE SAMSUNG:** spremenite nastavitve obvestil za posamezno aplikacijo.
- **Glasbeni učinki:** izberite glasbene učinke, ki jih želite uporabiti med prilagoditvijo glasbe.

Zaslon

Spremenite nastavitve zaslona.

Na zaslonu nastavitve pritisnite **Zaslon**.

- **Svetlost:** nastavite svetlost zaslona.
- **Pisava:**
 - **Slog pisave:** spremenite vrsto pisave za prikaz na zaslonu.
 - **Velikost pisave:** spremenite velikost pisave.
- **Vrtenje zaslona:** nastavite samodejni zasuk vsebine pri zasuku naprave.
- **Pametna ustavitev:** preprečite izklop osvetlitve zaslona med gledanjem zaslona.
- **Zakasnitev zaslona:** nastavite dolžino časa, ki ga naprava porabi, preden se izklopi osvetlitev zaslona.
- **Način zaslona:**
 - **Adapt Display:** uporabite ta način za optimizacijo zaslona v skladu z nastavitvami zaslona.
 - **Dinamično:** uporabite ta način, da poživite ton vašega zaslona.
 - **Standardno:** uporabite ta način za normalno kakovost.
 - **Profesionalna fotografija:** uporabite ta način, če želite približati odtenek zaslona resničnim barvam.
 - **Kino:** uporabite ta način za temne prostore, kot je temnica.
- **Samod. pril. svetlost zaslona:** nastavite to možnost, če želite varčevati s porabo energije tako, da prilagodite svetlost zaslona.
- **Sanjarjenje:** nastavite zagon ohranjevalnika zaslona, ko je naprava priključena na namizno odložišče ali se polni.

- **Indikator LED:**
 - **Polnjenje:** nastavite vklop lučke za obvestila, medtem ko polnite baterijo.
 - **Prazna baterija:** nastavite vklop lučke za obvestila, ko je baterija skoraj prazna.
 - **Obvestila:** nastavite vklop lučke za obvestila, ko imate zgrešene klice, sporočila ali obvestila.
 - **Zvočni posnetek:** nastavite vklop lučke za obvestila, ko snemate glasovne beležke.
- **Trajanje osvetlitve tipk:** nastavite trajanje osvetljevanja tipk za nazaj in nedavne aplikacije.
- **Povečaj občutlj. dotika:** nastavite napravo, če želite, da se odziva pri nošenju rokavic.



Nekateri ukazi morda ne bodo prepoznani, odvisno od vrste materiala, ki ga nosite med dotikanjem naprave.

Ozadje

Spremenite nastavitve za ozadje.

Na zaslonu nastavitve pritisnite **Ozadje**.

- **Domači zaslon:** izberite ozadje za domači zaslon.
- **Zaklenjen zaslon:** izberite ozadje za zaklenjeni zaslon.
- **Domači in zaklenjen zaslon:** izberite ozadje za domači in zaklenjen zaslon.

Zaklenjen zaslon

Spremenite nastavitve zaklenjenega zaslona.

Na zaslonu nastavitve pritisnite **Zaklenjen zaslon**.

- **Zaklepanje zaslona:** vključite funkcijo za zaklep zaslona. Naslednje možnosti so odvisne od izbrane funkcije za zaklep zaslona.
- **Dvojna ura:** nastavite prikaz dvojne ure.

- **Velikost ure:** spremenite velikost ure.
- **Prikaži datum:** nastavite prikaz datuma skupaj z uro.
- **Bližnjice kamere:** nastavite napravo, da prikaže bližnjico fotoaparata na zaklenjenem zaslonu.
- **Podatki o lastniku:** vpišite informacije, ki so prikazane skupaj z uro.
- **Učinek odklepanja:** izberite učinke, ki je prikazan ob odklepu zaslona.
- **Dodatne informacije:** nastavite prikaz informacij na zaklenjenem zaslonu za prikaz vremena, prihajajočih dogodkov ali števila korakov, ko uporabljate pripomoček za hojo v **S Health**.
- **Besedilo s pomočjo:** nastavite prikaz besedila s pomočjo na zaklenjenem zaslonu.

Več oken

Nastavite napravo za uporabo več oken.

Na zaslonu nastavitvev pritisnite **Več oken**, ter nato povlecite drsnik **Več oken** v desno.

- **Odp. v pogledu z več okni:** nastavite napravo, da aktivira funkcijo več oken, ko odprete datoteke iz **Moje datoteke** ali **Video**. Prav tako naprava vključi to funkcijo, ko si ogledujete priloge v sporočilih.

Obvestilna plošča

Prilagodite elemente, ki se pojavijo v plošči z navodili.

Na zaslonu nastavitvev pritisnite **Obvestilna plošča**.

- **Prilagoditev svetlosti:** nastavite napravo, da prikaže prilagoditveno vrstico za svetlost na plošči z obvestili.
- **Priporočene aplikacije:** nastavite napravo, da prikaže seznam priporočenih aplikacij na plošči z obvestili glede na vaša dejanja, kot na primer priključite slušalk na napravo.
- **Nas. gumba za hitre nast.:** razporedite tipke za hitro nastavitvev, ki so prikazani na plošči z obvestili.

Komplet orodij

Nastavite napravo za uporabo orodij.

Na zaslonu nastavitvev pritisnite **Komplet orodij**, ter nato povlecite drsnik **Komplet orodij** v desno.

- **APLIKACIJE:** oglejte si seznam aplikacij za prikaz orodij.
- **Uredi:** izberite aplikacije za prikaz v orodjih.

Enoročno upravljanje

Vključite način enoročnega postopka za lažjo uporabo z eno roko.

Na zaslonu nastavitvev pritisnite **Enoročno upravljanje**, ter nato povlecite drsnik **Enoročno upravljanje** v desno.

PRILAGAJANJE

Preprosti način

Napravo nastavite na preprosti način.

Na zaslonu nastavitvev pritisnite **Preprosti način**.

- **Standardni način:** nastavite napravo na običajni način.
- **Preprosti način:** napravo nastavite na preprosti način.
- **PREPROSTE APLIKACIJE:** izberite aplikacije za uporabo enostavnejše postavitve.

Dostopnost

To funkcijo lahko uporabljate za dostop do nastavitvev za izboljšanje dostopnosti naprave. Glejte »Dostopnost« za več informacij.

Na zaslonu nastavitvev pritisnite **Dostopnost**.

Način blokiranja

Izberite, katera obvestila boste blokirali ali nastavite dovoljenja za obvestila od dohodnih klicev določenih stikov v načinu blokiranja.

Na zaslonu nastavitvev pritisnite **Način blokiranja**, ter nato povlecite drsnik **Način blokiranja** v desno.

Zasebni način

Nastavite napravo, da prepreči drugim dostop do osebne vsebine z aktivacijo zasebnega načina.

Na zaslonu nastavitvev pritisnite **Zasebni način**, ter nato povlecite drsnik **Zasebni način** v desno.

- **Način odklepanja:** nastavite ali spremenite metodo odklepa za vključitev zasebnega načina.

Bralnik prstnih odtisov

Registrirajte vaše prstne odtise z napravo, da zaščitite napravo oz. se vpišete v vaš račun Samsung.

Na zaslonu nastavitvev pritisnite **Bralnik prstnih odtisov**.

- **Upravitelj prstn. odtisov:** registrirajte ali izbrišite informacije o prstnih odtisih.
- **Spremenite dodatno geslo:** spremenite alternativno geslo za uporabo v primeru, da naprava ne prepozna vašega prstnega odtisa.
- **Zaklepanje zaslona:** nastavite metodo odklepa in nadomestno geslo.
- **Preveri Samsung račun:** nastavite napravo, da preveri vaš račun Samsung s prstnimi odtisi.
- **Plačaj z uporabo PayPal:** nastavite napravo, da potrdi vaš račun PayPal in odobri nakupe z uporabo prstnih odtisov.

GIBANJE

Gibanja in poteze

Vključite funkcijo prepoznavanja gibanja in spremenite nastavitve, ki nadzirajo prepoznavanje gibanja na vaši napravi.

Na zaslonu nastavitvev pritisnite **Gibanja in poteze**.

- **Zračno brskanje:** pomaknite roko v levo ali desno preko senzorja za brskanje po slikah, spletnih straneh ali pesmih.
- **Neposredni klic:** nastavite, če želite opraviti glasovni klic z dvigom in držanjem naprave v bližini ušesa, med ogledom klica, sporočila ali podrobnosti o stiku.
- **Pametno opozorilo:** nastavite napravo, da vas opozori na zgrešene klice ali nova sporočila, ko dvignete napravo.
- **Tiho/začasno ustavi:** nastavite napravo, da začasno utiša dohodne klice ali alarme ali začasno zaustavi predvajanje medijev z uporabo gibov dlani oz. ko pogledate proč od zaslona.
 - **Pokrivanje zasl. z dlanjo:** nastavite napravo, da utiša dohodne klice ali alarme oz. začasno prekine predvajanje medijev, ko z dlanjo prekrijete zaslon.
 - **Obračanje naprave:** nastavite napravo, da utiša dohodne klice ali alarme oz. začasno prekine predvajanje medijev, ko napravo obrnete navzdol.
 - **Pametni premor:** nastavite začasno prekinitev predvajanja videoposnetka, ko pogledate stran od zaslona.
- **Podrsaj s spodnjim delom dlani za zajem:** nastavi zajem slike na zaslonu, ko z roko, od leve proti desni, podrsate po zaslonu.

Pogled iz zraka

Predogled vsebine ali ogled informacij v pojavnih oknih s kazanjem na element s prstom.

Na zaslonu nastavitvev pritisnite **Pogled iz zraka**, ter nato povlecite drsnik **Pogled iz zraka** v desno.

UPORABNIK IN VARNOSTNO KOPIRANJE

Računi

Dodaj e-pošto ali račune SNS.

Na zaslonu nastavitve pritisnite **Računi**.

Cloud

Spremenite nastavitve za sinhronizacijo podatkov ali datotek z vašim računom Samsung ali storitvijo Dropbox za shranjevanje v oblaku.

Na zaslonu nastavitve pritisnite **Cloud**.

Varnostno kopiranje in ponastavitev

Spremenite nastavitve za upravljanje nastavitve in podatkov.

Na zaslonu nastavitve pritisnite **Varnostno kopiranje in ponastavitev**.

- **Varn. kop. moje podatke:** omogoča varnostno kopiranje vaših nastavitve in podatkov aplikacij na strežnik Google.
- **Varnostna kopija računa:** nastavite ali uredite varnostno kopijo vašega računa Google.
- **Samodejno obnavljanje:** omogoča obnovitev vaših nastavitve in podatkov aplikacij, kadar ponovno namestite aplikacije na vašo napravo.
- **Ponastavitev na tovarniške podatke:** omogoča ponastavitev nastavitve na tovarniško privzete vrednosti in brisanje vseh podatkov.

SISTEM

Jezik in vnos

Spremenite nastavitve za vnos besedila. Nekatere možnosti morda ne bodo na voljo, kar je odvisno od izbranega jezika.

Na zaslonu nastavitvev pritisnite **Jezik in vnos**.

Jezik

Izberite prikazan jezik za vse menije in aplikacije.

Privzeto

Izberite privzet tip tipkovnice za vnos besedila.

Tipkovnica Samsung

Za spreminjanje nastavitvev tipkovnice Samsung, pritisnite .



Razpoložljivost možnosti je odvisna od regije in ponudnika storitev.

- **English(UK):** izberite privzeto postavitev tipkovnice.
- **Izberite jezike vnosa:** izberite jezike za vnos besedila.
- **Predvidevanje besedila:** vključite način za predvidevanje besedila, da program predvidi besede na osnovi vašega vnosa in pokaže predloge besed. Prav tako lahko po meri nastavite napovedovanje besed.
- **Samodejna zamenjava:** nastavite napravo, da popravi napačno črkovane in nepopolne besede s pritiskom preslednice ali ločila.
- **Moje bližnjice:** nastavite število bližnjic za pogosto rabljeno besedilo. Za vnos prednastavljenega besedila lahko pritisnete in zadržite tipko s številko.
- **Samodejno pisanje z veliko začetnico:** nastavite napravo, da samodejno vstavi veliko začetnico za ločilom, kot je pika, vprašaj ali klicaj.
- **Samodejni razmik vrstic:** nastavi napravo, da samodejno vstavi presledek med besedami.
- **Samodejna ločila:** nastavi napravo, da vstavi piko, ko se dvakrat dotaknete tipke presledek.

- **Drsanje tipkovnice:**
 - **Brez:** nastavite napravo, da deaktivira funkcijo drsenja po tipkovnici.
 - **Neprekinjen vnos:** nastavite za vnos besedila z drsenjem po tipkovnici.
 - **Upravljanje kazalca:** omogočite funkcijo pametne navigacije po tipkovnici za premikanje kazalca s premiki po tipkovnici.
 - **Vnos s frcanjem:** omogočite ali onemogočite tipkovnico za vnos števil in simbolov, ko pritisnete in zadržite tipko, ter nato frcnite s prstom navzgor.
- **Zvok:** nastavi napravo, da odda zvok ob pritisku tipke.
- **Vibriranje:** nastavi napravo, da vibrira ob pritisku tipke.
- **Predogled znakov:** omogoča prikaz velike slike za vsako črko, ki se je dotaknete.
- **Zakasnitev za pritisk in pridržanje:** nastavite čas prepoznavanja za pritiskanje in držanje zaslona.
- **Ponastavi nastavitve:** ponastavi nastavitve tipkovnice Samsung.

Googlova stor. za glasov. vnos

Za spreminjanje nastavitvev glasovnega vnosa, pritisnite .

- **Izberite jezike vnosa:** izberite vhodne jezike za vnos besedila.
- **Blokiraj žaljive besede:** omogočite napravi prepoznavanje žaljivih besed pri glasovnem vnosu.
- **Prepoznavanje govora brez povezave:** prenesite in namestite jezikovne podatke za glasovni vnos brez povezave.

Glasovno iskanje

- **Jezik:** izberite jezik za prepoznavanje glasu.
- **Govorni izhod:** nastavi napravo, da z glasom opozarja na trenutno dejanje.
- **Blokiraj žaljive besede:** blokira žaljive besede iz rezultatov glasovnega iskanja.
- **Zaznavanje sprožilnih besed:** nastavite napravo za začetek zaznavanja glasu, ko izgovorite ukaz za prebujanje med uporabo aplikacije za iskanje.
- **Prepoznavanje govora brez povezave:** prenesite in namestite jezikovne podatke za glasovni vnos brez povezave.
- **Slušalka z mikr. Bluetooth:** nastavite napravo, da omogoči iskanje z glasom preko slušalke Bluetooth, ko je ta priključena na napravo.

Možn. za Besedilo v govor

- **PREDNOSTNI MEHANIZEM TTS:** izberite mehanizem sinteze govora. Če želite spremeniti nastavitve za mehanizme za sintezo govora, pritisnite ⚙️.
- **Stopnja govora:** izberite hitrost opcije zapisa besedila v govor.
- **Poslušaj primer:** poslušajte izgovorjeno besedilo za vzorec.
- **Stanje privzetega jezika:** oglejte si stanje privzetega jezika za funkcijo besedilo-v-govor.

Branje obvestil

Nastavite napravo, da na glas prebere obvestila, ko prejmete dohodne klice, sporočila ali dogodke.

Hitrost kazalca

Prilagodite hitrost kazalca za miško ali sledilno ploščico, ki je priključena na napravi.

Datum in čas

Odprite in spremenite naslednje nastavitve, če želite upravljati, kako naprava prikazuje uro in datum.

Na zaslonu nastavitvev pritisnite **Datum in čas**.



Če baterija ostane popolnoma prazna ali je odstranjena iz naprave, se bosta datum in čas ponastavila.

- **Datum in ura samodejno:** samodejno posodobi uro in datum pri prehodu v drug časovni pas.
- **Nastavi datum:** omogoča ročno nastavitvev trenutnega datuma.
- **Nastavitev časa:** omogoča ročno nastavitvev trenutne ure.
- **Samodejni časovni pas:** nastavite, če želite prejemati informacije o časovnem pasu z omrežja pri prehodu v drug časovni pas.
- **Izberi časovni pas:** nastavi domači časovni pas.
- **Uporabi 24-urni zapis:** prikaže uro v 24-urnem zapisu.
- **Izberite zapis datuma:** izberite zapis datuma.

Varnostna asistenca

Vključite način v sili in nastavite primarne stike in sporočila. Glejte »Način v sili« za več informacij.

Na zaslonu nastavitvev pritisnite **Varnostna asistenca**.

- **Način v sili:** nastavite napravo, da vključi način v sili in zmanjša porabo baterije z uporabo osnovnih funkcij, kot je klicanje.
- **Geo novice:** nastavite napravo, da prejmete opozorila o napovedih naravnih katastrof.
- **Pošlji sporočilo pomoči:** nastavite napravo, da pošlje sporočila za pomoč s trikratnim pritiskom tipke za domov.
 - **Pošlji slike:** nastavite napravo, da pošlje fotografije, ki ste jih posneli s fotoaparatom na sprednji ali zadnji strani skupaj s sporočilom za pomoč.
 - **Pošlji zvočni posnetek:** nastavite napravo, da posname zvok in ga pošlje skupaj s sporočilom.
- **Upravljanje prednostnih stikov:** izberite ali uredite prejemnike sporočil za pomoč.

Pripomočki

Spremenite nastavitve za dodatno opremo.

Na zaslonu nastavitvev pritisnite **Pripomočki**.

- **Izhod - zvok:** izberite izhodno obliko zvoka, ki jo želite uporabiti, kadar je vaša naprava priključena na naprave HDMI. Nekatere naprave morda ne podpirajo nastavitve za prostorski zvok.

Baterija

Oglejte si količino baterije, ki jo uporablja vaša naprava.

Na zaslonu nastavitvev pritisnite **Baterija**.

- **Prikaz odstotka baterije:** nastavite prikaz preostale življenjske dobe baterije.

Varčevanje z energijo

Vključite način varčevanja z energijo in spremenite nastavitve za način varčevanja z energijo. Glejte »Uporaba funkcije varčevanja z energijo« za več informacij.

Na zaslonu nastavitve pritisnite **Varčevanje z energijo**.

- **Način za varčevanje z energijo:** vključite način varčevanja z energijo in spremenite nastavitve za način varčevanja z energijo.
 - **Blokir. podatkov v ozadju:** nastavite napravo, da prepreči aplikacijam, ki so zagnane v ozadju, uporabo mobilne podatkovne povezave.
 - **Omejitev delovanja:** nastavite napravo, da omeji določene možnosti, kot sta izklop nedavnih aplikacij in osvetljevanje tipk za nazaj.
 - **Črno-beli način:** nastavite napravo, da prikazuje barve na zaslonu kot odtenke sive.
- **Način izrednega varčevanja z energijo:** podaljšajte čas mirovanja in zmanjšajte porabo baterije z prikazom enostavnejše postavite in omogočite omejen dostop do aplikacije.



Najdaljši čas mirovanja je ocenjen čas, pri katerem bo naprava ohranjala napetost baterije. Čas mirovanja je čas, ki je potreben, da se baterija sprazni, če ne uporabljate naprave. Čas mirovanja je lahko odvisen od nastavitve naprave in pogojev delovanja.

Shramba

Ogled informacij o pomnilniku vaše naprave in pomnilniške kartice, ali formatiranje pomnilniške kartice.

Na zaslonu nastavitve pritisnite **Shramba**.



Formatiranje pomnilniške kartice bo trajno izbrisalo vse podatke na njej.



Dejanska razpoložljiva kapaciteta vgrajenega pomnilnika je manjša od navedene kapacitete, ker del pomnilnika zasedejo operacijski sistem in privzete aplikacije. Razpoložljiva kapaciteta se lahko spremeni pri posodabljanju naprave.

Varnost

Spremenite nastavitve za zaščito naprave in kartice SIM ali USIM.

Na zaslonu nastavitvev pritisnite **Varnost**.

- **Šifriraj napravo:** nastavite geslo za šifriranje podatkov, ki so shranjeni v napravi. Ob vsakem vklopu naprave morate vpisati geslo.



Preden omogočite to nastavitvev napolnite baterijo, saj lahko šifriranje podatkov traja več kot uro.

- **Šifriraj zunanjo kartico SD:** nastavite napravo za šifriranje datotek na pomnilniški kartici.



Če napravo ponastavite na tovarniške nastavitve, ko je ta nastavitvev vključena, naprava ne bo mogla prebrati vaših šifriranih datotek. Pred ponastavitvijo naprave izključite to nastavitvev.

- **Oddaljeno upravljanje:** nastavite upravljanje vaše izgubljene ali ukradene naprave na daljavo prek interneta. Za uporabo te funkcije, se morate prijaviti v račun Samsung.
 - **REGISTRACIJA RAČUNA:** dodajte ali oglejte si račun Samsung.
 - **Uporabi brezžična omrežja:** dovolite zbiranje podatkov o lokaciji in določitev lokacije vaše izgubljene ali ukradene naprave prek omrežja Wi-Fi in mobilnih omrežij.
- **Opoz. za zamen. kar. SIM:** vključite ali izključite funkcijo Najdi moj mobilni telefon, ki pomaga poiskati vašo napravo v primeru izgube ali kraje.
- **Pojdi na spletno mesto:** odprite spletno mesto za iskanje mojega mobilnega telefona (findmymobile.samsung.com). Prek spletnega mesta Find my mobile lahko izsledite in upravljate z vašo izgubljeno ali ukradeno napravo.
- **Zaklepan. vn. aktiviranja:** nastavite napravo, da zahteva Samsungov račun po ponastavitvi naprave, da s tem preprečite drugim ponovno aktivacijo.
- **Nastavite zaklepanje kartice SIM:**
 - **Zakleni kartico SIM:** vključite ali izključite funkcijo zaklepanja PIN, ki pred uporabo telefona zahteva vnos kode PIN.
 - **Spremeni SIM PIN:** omogoča spremembo kode PIN, ki jo uporabljate za dostop do podatkov kartice SIM ali USIM.

- **Gesla naredite vidna:** nastavite prikaz gesel med vnosom.
- **Skrbniki naprave:** oglejte si skrbnike naprave, nameščene na vaši napravi. Skrbnikom naprave lahko dovolite uporabo novih politik za napravo.
- **Neznani viri:** nastavite prenos aplikacij iz katerega koli vira. Če to ni izbrano, lahko prenašate samo aplikacije iz **Trgovina Play**.
- **Preveri aplikacije:** nastavite napravo in dovolite podjetju Google, da preveri aplikacije, ki so lahko škodljive pred namestitvijo.
- **Posod. za varn. pravilnik:** nastavite napravo, da poišče in prenese varnostne posodobitve.
- **Pošlji varnostna poročila:** nastavite napravo, da samodejno pošlje varnostna poročila podjetju Samsung.
- **Vrsta shrambe:** nastavite tip shrambe za datoteke s poverilnico.
- **Zaupanja vredne poverilnice:** omogoča uporabo dovoljenj in poverilnic za zagotavljanje varne uporabe različnih aplikacij.
- **Namesti iz pomnilnika naprave:** namestite šifrirane poverilnice, ki so shranjene v USB shrambi.
- **Počisti poverilnice:** omogoča izbris vsebine poverilnic iz naprave in ponastavitev gesla.

Pomoč

Dostopajte do Pomoči, da se naučite kako uporabljati napravo, aplikacije ali konfiguracijo pomembnih nastavitvev.

Na zaslonu nastavitvev pritisnite **Pomoč**.

O napravi

Dostopajte do informacije o napravi, uredite ime naprave ali posodobite programsko opremo naprave.

Na zaslonu nastavitvev pritisnite **O napravi**.

APLIKACIJE

Upravitelj aplikacij

Ogled in upravljanje aplikacij v vaši napravi.

Na zaslonu nastavitve pritisnite **Upravitelj aplikacij**.

Privzete aplikacije

Izberite privzeto nastavitve za uporabo aplikacij.

Na zaslonu nastavitve pritisnite **Privzete aplikacije**.

- **Domov:** izberite privzeti način domačega zaslona.
- **Sporočila:** izberite privzeto aplikacijo za uporabo sporočanja.

Klic

Po meri prilagodite nastavitve za klicne funkcije.

Na zaslonu nastavitve pritisnite **Klic**.

- **Zavrnitev klica:** samodejno zavrnite klice določenih telefonskih števil. Dodajte telefonske številke na seznam zavrnitev.
- **Sprejemanje in prekinjanje klicev:**
 - **Pritisk tipke za domov:** nastavite napravo, da odgovori na klic ob pritisku tipke za domov.
 - **Nadzor glasu:** nastavite sprejem ali zavrnitev klica z glasovnimi ukazi.
 - **Mahanje z roko nad napravo:** pri dohodnem klicu odgovorite na klic s premikom roke v levo, ter nato v desno preko senzorja.
 - **Pritisk tipke za vklop:** nastavi napravo, da konča klic, ko pritisnete tipko za vklop/izklop.

- **Obv. o klic. v poj. oknih:** nastavite napravo, da prikaže pojavno okno od dohodnem klicu med uporabo aplikacij.
- **Poj. ok. za st. med klic.:** nastavite napravo, da prikaže pojavno okno stanja klica uporabo aplikacij.
- **Pokaži podatke klicatelja:** nastavite napravo, da ob dohodnem klicu za klicatelja prikaže nedavno aktivnost na družabnih omrežjih.
- **Opozorila za klice:**
 - **Vibriranje pri sprejemu:** nastavite vibriranje, ko druga oseba sprejme klic.
 - **Vibriranje ob koncu klica:** nastavite vibriranje, ko druga oseba konča klic.
 - **Ton ob vzpostavitvi klica:** vključite ali izključite ton ob vzpostavljanju povezave.
 - **Minutni opomnik:** vključite ali izključite minutni opomnik.
 - **Ton ob končanju klica:** vključite ali izključite ton ob prekinitvi povezave.
 - **Obvestila med klici:** nastavite opozorila na dogodke med klicem.
- **Pripomočki za klic:**
 - **Samodejni sprejem klicev:** nastavite samodejno sprejemanje klicev po določenem obdobju (na voljo samo, če ste priključili slušalko).
 - **Časov. za sam. sp. klicev:** nastavite dolžino čakanja, preden naprava sprejme klic.
 - **Okoliščine odhodn. klica:** dovolite dohodne klice s slušalko Bluetooth tudi, če je naprava zaklenjena.
 - **Vrsta odhodnega klica:** izberite tip odhodnih klicev pri katerem morate uporabiti slušalko Bluetooth.

- **Dodatne nastavitve:**
 - **ID klicatelja:** prikaže vaš ID sogovornikom pri odhodnih klicih.
 - **Posredovanje klicev:** preusmerite dohodne klice na drugo številko.
 - **Samod. dod. območne kode:** nastavite samodejno vstavljanje predpone (področne ali državne kode) pred telefonsko številko.
 - **Zapore klicev:** blokirajte dohodne ali odhodne klice.
 - **Čakajoči klic:** dovolite opozorila na dohodne klice, ko je klic v teku.
 - **Samodejno ponovno izbiranje:** vključite samodejno ponovno klicanje za klice pri katerih ni bila vzpostavljena povezava oz. so bili prekinjeni.
 - **Predpisane številke:** vključite ali izključite način FDN, da s tem omejite klice na številke iz seznama FDN. Vnesite kodo PIN2 svoje kartice SIM ali USIM.
- **Zvonj. in toni tipkovnice:**
 - **Zvonjenja:** dodajte ali izberite melodije zvonjenja za dohodne klice.
 - **Vibracije:** dodajte ali izberite vzorec tresenja.
 - **Vibriranje ob zvonjenju:** nastavite napravo, da vibrira in predvaja melodijo zvonjenja za dohodne klice.
 - **Ton tipkovnice za klic:** nastavite napravo tako, da vas bo opozorila, ko se boste dotaknili tipk na tipkovnici.
- **Prilagoditev zvoka za klic:** izberite vrsto zvoka klica, ki ga boste uporabljali s slušalkami.
- **Zmanjšanje šuma:** vključite funkcijo za zmanjšanje šuma, ki iz ozadja odstrani moteč zvok tako, da vas lahko sogovornik bolj jasno sliši.
- **Slika videoklica:** izberite sliko, ki se bo prikazala drugemu udeležencu.
- **Storitev za telefonski predal:** izberite ali nastavite storitev glasovne pošte vašega operaterja.
- **Nastavitve odzivnika:** vpišite številko za storitve glasovne pošte. Številko pridobite pri vašem operaterju.
- **Zvok:** izberite melodijo zvonjenja za novo glasovno pošto.
- **Vibriranje:** nastavite vibriranje ob prejetju glasovne pošte.
- **Računi:** nastavite sprejemanje IP klicev in nastavite vaše račune za storitve IP klicev.
- **Uporabi internetno klicanje:** nastavite uporabo IP klicanja za vse klice ali samo za IP klice.

Stiki

Spremenite nastavitve za uporabo stikov.

Na zaslonu nastavitvev pritisnite **Stiki**.

- **Uvoz/izvoz:** uvozi ali izvozi stike.
- **Stiki za prikaz:** izberite, katere stike želite prikazati.
- **Pod. za klic ali poš. sp.:** nastavite napravo, da kliče ali pošlje sporočilo, ko zamahnete z roko v levo ali desno preko zaslona med ogledom stika.
- **Samo stiki s tel. št.:** nastavite napravo za prikaz stikov, ki imajo samo telefonsko številko.
- **Razvrsti po:** izberite možnost za razvrščanje stikov.
- **Prikaži stike po:** izberite to možnost za prikaz imen stikov.
- **Pošlji informacije o stiku:** izberite metodo za skupno rabo stikov.
- **Računi:** dodaj ali uredi račun s katerim želite sinhronizirati stike.

E-pošta

Spremenite naslednje nastavitve za upravljanje in pošiljanje e-pošte.

Na zaslonu nastavitvev pritisnite **E-pošta**.

- **Uredi račune:** upravljajte z obstoječimi e-poštnimi računi ali dodajte nove račune.
- **Zaslon:** spremenite nastavitve za prikaz e-pošte.
- **Privzeti prikaz:** nastavite napravo, da odpre določen zaslon po izbrisu e-pošte.
- **Nastavitve prednostnih pošiljateljev:** spremenite nastavitve za prednostne pošiljatelje.
- **Naslovi neželene pošte:** dodajte elektronske naslove, ki jih želite blokirati.
- **Zakasnitev pošiljanja e-pošte:** nastavite čas čakanja preden naprava pošlje e-pošto ob pritisku tipka za pošiljanje.

Galerija

Spremenite nastavitve za uporabo **Galerija**.

Na zaslonu nastavitvev pritisnite **Galerija**.

- **Sinhron. samo prek Wi-Fi:** nastavite napravo, da sinhronizira vsebino samo, ko vključite povezavo z omrežjem Wi-Fi.
- **Sinhronizacija z Dropbox:** nastavite napravo, da sinhronizira vsebino v vašem Dropboxu z vašim Samsungovim računom.
- **Filtriraj po:** izberite kategorijo za razvrščanje slik. Ko posnamete fotografijo, je ta samodejno razvrščena v kategorije glede na nastavljene kategorije.
- **Označi prijatelja:** nastavite napravo za prikaz kontekstnih oznak.
- **Oznaka obraza:** registrirajte obraze v sliki kot oznake obraza.

Internet

Spremenite nastavitve za uporabo interneta.

Na zaslonu nastavitvev pritisnite **Internet**.

- **Račun:** vpišite se v Samsungov račun.
- **Nastavite domačo stran:** nastavite privzeto domačo stran.
- **Samodejno izpolnjevanje obrazcev:** nastavite napravo, da samodejno vnese uporabniške podatke, kot so imena in telefonske številke, pri izpolnjevanju obrazcev na spletnih straneh.
- **Zasebnost:** upravljajte z osebniimi podatki, ko obiščete spletne strani.
- **Zaslon in besedilo:** spremenite nastavitve, prilagodite velikost pisave in še več med ogledovanjem spletnih strani.
- **Nastavitve vsebine:** spremenite nastavitve za upravljanje piškotkov obiskanih spletnih strani ali nastavite prikaz pojavnih oken itd.
- **Upravljanje pasovne širine:** spremenite nastavitve pasovne širine.

Sporočila

Spremenite naslednje nastavitve za uporabo sporočil.

Na zaslonu nastavitvev pritisnite **Sporočila**.

- **Privzeta aplikacija za sporočanje:** izberite privzeto aplikacijo za uporabo sporočanja.
- **Zaslon:** spremenite nastavitve za okno sporočanja, kot so velikost pisave, barva ozadja in več.
- **Hitri odzivi:** dodajte ali uredite predlogo sporočila.
- **Besedilna sporočila:** spremenite nastavitve za tekstovna sporočila.
- **Multimedijska sporočila:** spremenite nastavitve za večpredstavnostna sporočila.
- **Izbriši stara sporočila:** nastavite napravo za izbris starih sporočil.
- **Prednostni pošiljatelji:** nastavite napravo, da prikaže seznam prednostnih pošiljateljev.
- **Potisna sporočila:** nastavite interval pojavnih obvestil, ki vas opozarjajo na nova sporočila.
- **Obvestilo v celici:** nastavite napravo za prejemanje sporočil prek mobilnega oddajanja.
- **Obvestila:** nastavite napravo, da vas opozori na nova sporočila.
- **Podpis:** nastavite napravo, da prikaže vaš podpis v sporočilih.
- **Filter za neželeno pošto:** nastavite napravo, da blokira sporočila določenih števil oz. če vsebujejo določene besede.
- **Zakasn. pošil. sporočila:** nastavite čas čakanja preden naprava pošlje sporočilo ob pritisku tipke za pošiljanje.
- **Varen način:**
 - **Om. dost. do vseh povezav:** nastavite napravo, da dovoli odpiranje povezav v sporočilu ob pritisku povezave.
 - **Opoz. o morebitni grožnji:** nastavite napravo, da vas opozori, ko nameščate aplikacije, ki podpirajo funkcijo sporočanja in s tem preprečite lažno predstavljanje.

S Planner

Spremenite nastavitve za uporabo **S Planner**.

Na zaslonu nastavitvev pritisnite **S Planner**.

- **Prvi dan v tednu:** izberite prvi dan v tednu.
- **Zakleni časovni pas:** nastavite napravo, da pri prehodu časovnega pasa pusti nastavitvev časovnega pasa na prvotni vrednosti.
- **Izberi časovni pas:** izberite časovni pas.
- **Prikaz za danes glede na:** nastavite koledar, da uporabi vašo domače časovno območje ali izbrano časovno območje.
- **Pokaži številke tedna:** nastavi napravo, da prikaže številke tednov na leto.
- **Skrij zavrnjene dogodke:** nastavite napravo, da skrije potekle dogodke.
- **Skrij končana opravila:** nastavite napravo, da skrije končane dogodke.
- **Vreme:** nastavite napravo, da prikaže vremensko napoved.
- **Izberite vrsto opozorila:** izberite nastavitve obvestil za dogodke.
- **Zvok za obvestilo:** izberite melodijo zvonjenja za dogodke ali opravila.
- **Vibriranje:** nastavite napravo, da vas z vibracijo opozarja na dogodke in opravila.
- **Hitri odzivi:** ustvarite predloge za pošiljanje sporočil udeležencem dogodka.

S Voice

Spremenite nastavitve za prepoznavanje glasu.

- **Language:** izberite jezik za prepoznavanje glasu.
- **Hide offensive words:** skrijte žaljive besede iz rezultatov glasovnega iskanja.
- **About:** omogoča prikaz informacij o različici.
- **Open via the home key:** nastavite zagon **S Voice**. ko dvakrat pritisnete tipko za domov.
- **Voice wake-up:** nastavite zagon prepoznavanja glasu z izgovorjavo ukaza za bujenje, pri uporabi **S Voice**.
- **Auto start speakerphone:** nastavite, če želite, da se zvočnik samodejno vklopi pri klicu z uporabo **S Voice**.

- **Show body of message:** nastavite za ogled besedila novega sporočila.
- **Check missed events:** nastavite pregled neodgovorjenih klicev, sporočil ali dogodkov, ob zagonu **S Voice** in pritiskom tipke za slušalko.
- **Personal briefing:** nastavite napravo, da prikaže dogodke shranjene v **S Planner** med uporabo **S Voice**.
- **Home address:** vpišite domači naslov za uporabo lokacijskih informacij s funkcijo glasovnega ukazovanja.
- **Log in to Facebook:** vnesite informacije o vašem računu Facebook za uporabo Facebooka s **S Voice**.
- **Log in to Twitter:** vnesite informacije o vašem računu Twitter za uporabo storitve Twitter s **S Voice**.

Nastavitve za Google

Uporabite to aplikacijo za konfiguriranje nastavitve za nekatere funkcije, ki jih ponuja Google. Pritisnite **Nastavitve za Google** na zaslону aplikacij.

Dostopnost

Dostopnost

Meniji dostopnosti so posebne funkcije za tiste z določenimi motnjami v telesnem razvoju kot sta na primer slabovidnost ali okvara sluha. Uporabite lahko naslednje funkcije:

- TalkBack
- Spreminjanje velikosti pisave
- Povečava zaslona
- Opomniki obvestil
- Vzvraten prikaz barv
- Prilagoditev barve
- Izključi vse zvoke
- Obvestilo o bliskavici
- Prilagoditev ravnovesja zvoka
- Način mono zvoka
- Prilagoditev nastavitvev napisa
- Samodejno haptično
- Nadzor dojenčka
- Pomožni meniji
- Funkcija kretenj po zraku
- Funkcija pametnega premikanja
- Nastavitev možnosti zamika pritiska in držanja
- Način za nadzor interakcije
- Sprememba metode sprejema ali končanja klicev
- Način za enojni pritisk
- Konfiguracija nastavitvev dostopnosti

Za uporabo menijev dostopnosti, na zaslonu aplikacij pritisnite **Nastavitve** → **Dostopnost**.

Uporaba tipke za domov za odpiranje menijev dostopnosti

S trikratnim hitrim pritiskom tipke za domov lahko odprete naslednje menije dostopnosti.

- Dostopnost
- TalkBack
- Negativne barve
- Nadzor interakcije

Na zaslonu aplikacij pritisnite **Nastavitve** → **Dostopnost** → **Neposredni dostop**, ter nato povlecite drsnik **Neposredni dostop** v desno. Nato izberite meni dostopnosti, ki ga želite odpreti, ko hitro trikrat pritisnete tipko za domov.

Če izberete več kot en meni, naprava prikaže pojavno okno, kjer vas vpraša kateri meni želite uporabiti ob vsakem hitrem trikratnem pritisku tipke za domov. Za omogočanje **Interaktivno upravljanje** na menijih dostopnosti, vključite funkcijo. Na zaslonu aplikacij pritisnite **Nastavitve** → **Dostopnost** → **Spretnost in interakcija** → **Interaktivno upravljanje**, ter nato povlecite drsnik **Interaktivno upravljanje** v desno.

TalkBack

Vključitev ali izključitev funkcije TalkBack

Ko vključite TalkBack, naprava na glas prebere besedilo na zaslonu ali izbrane funkcije. Ta funkcija je uporabna, če ne vidite ali imate težave pri gledanju zaslona.

- 1 Na zaslonu aplikacij pritisnite **Nastavitve** → **Dostopnost** → **Okvara vida** → **TalkBack**.
- 2 Povlecite drsnik **TalkBack** v desno.
Za izključitev TalkBack, povlecite drsnik **TalkBack** v levo.
- 3 Pritisnite **V redu**.

Ko vključite TalkBack, naprava ponuja glasovno povratno informacijo in na glas prebere izbrane funkcije. Naprava prav tako ponuja glasovno povratno informacijo, ko je zaslon izklopljen, prejmete nova obvestila in več.

Ko vključite **Raziskovanje z dotikom** med uporabo TalkBack, naprava prebere na glas izbrane elemente. Najprej, naprava prebere na glas elemente na zaslonu, katere pritisnete. Nato, naprava izvrši funkcijo oz. odpre aplikacijo, če na hitro pritisnete kjerkoli na zaslonu. Če je **Raziskovanje z dotikom** izključena, naprava ne bo izvršila različne funkcije, ki zahtevajo kretnje s prstom.

Za vključite funkcije **Razišči z dotikom**, na zaslonu aplikacij pritisnite **Nastavitve** → **Dostopnost** → **Okvara vida** → **TalkBack** → **Nastavitve**, ter nato obkljukajte **Raziskovanje z dotikom**.



Med uporabo funkcije TalkBack nekatere funkcije niso na voljo.

Upravljanje zaslona s kretnjami prstov

Uporabite lahko različne kretnje prstov za nadzor zaslona med uporabo funkcije TalkBack. Če je **Raziskovanje z dotikom** izključena, naprava ne bo izvršila nekaterih funkcij, ki zahtevajo kretnje s prstom.

Za vključite funkcije **Raziskovanje z dotikom**, na zaslonu aplikacij pritisnite **Nastavitve** → **Dostopnost** → **Okvara vida** → **TalkBack** → **Nastavitve**, ter nato obkljukajte **Raziskovanje z dotikom**.

- Raziskovanje zaslona: postavite prst na zaslon in ga pomaknite za raziskovanje zaslona. Izberite in zadržite nad elementom in naprava bo na glas prebrala element. Ko spustite prst, bo element pod vašim prstom izbran.
- Izbira elementov: izberite element s pritiskom. Oziroma izberite in zadržite element med raziskovanjem zaslona, ter nato spustite prst.
- Odpiranje izbranega elementa: med branjem izbranih elementov na glas, ko zaslišite želen element, spustite prst nad njim. Nato hitro dvakrat pritisnite kjer koli na zaslonu.
- Izbira prejšnjega elementa: podrsajte hitro navzgor ali v levo po zaslonu z enim prstom.

- Izbira naslednjega elementa: podrsajte navzdol po zaslonu ali v desno po zaslonu z enim prstom.
- Drsenje po seznamu: podrsajte navzgor ali navzdol po zaslonu z dvema prstoma.
- Vrnitev na prejšnjo stran: podrsajte po zaslonu v desno z dvema prstoma.
- Premik na naslednjo stran: podrsajte po zaslonu v levo z dvema prstoma.
- Odklep zaslona: podrsajte po zaslonu v kateri koli smeri znotraj območja zaklenjenega zaslona z dvema prstoma.
- Odpri ploščo z obvestili: povlecite zgornji del zaslona navzdol z dvema prstoma.
- Odpri ploščo hitrih nastavitvev: povlecite zgornji del zaslona navzdol z dvema prstoma.

Za funkcijo TalkBack lahko konfigurirate nastavitve kretenj s prsti v **Upravljanje potez**. Glejte »Konfiguracija nastavitvev kretenj s prsti« za več informacij.

Konfiguracija nastavitvev kretenj s prsti

Pri uporabo TalkBack lahko opravite različna dejanja z uporabo kretenj s prsti. Opravite lahko dejanja, kot so vrnitev na prejšnji zaslon, odpiranje domačega zaslona in več. Pred uporabo konfigurirajte kretnje s prsti.

Konfiguracija nastavitvev za navpičnih kretenj

Dvodelné navpične kretenj lahko uporabljate, če povlečete vaš prst navzgor in navzdol z dna zaslona in obratno.

Na zaslonu aplikacij pritisnite **Nastavitve** → **Dostopnost** → **Okvara vida** → **TalkBack** → **Nastavitve** → **Upravljanje potez** → **Dvodelné navpične poteze**. Nato izberite eno izmed sledečih funkcij:

- **Pomakni se na prvi in zadnji element na zaslonu:** ko hitro povlečete vaš prst navzgor in nato navzdol po zaslonu, s tem izberete prvi element na vrhu zaslona. Ko podrsate s prstom navzdol in nato navzgor po zaslonu, s tem izberete zadnji element na dnu zaslona.
- **Krožno se pomikaj po bralnih razdrobljenostih:** ko podrsate s prstom navzgor in nato navzdol po zaslonu, spremenite enoto za branje. Enota za branje se spremeni od strani, odstavka, vrstice, besede, znaka in privzeto. Ko podrsate s prstom navzdol in nato navzgor po zaslonu, spremenite enoto za branje v obratni smeri.

Konfiguracija nastavitvev za kretnje za bližnjice

Uporabite to funkcijo za konfiguracijo osmih kretenj za bližnjice. Konfigurirate lahko kretnje kot so drsenje prsta navzgor in nato v desno brez, da bi ga dvignili, ter več. Spremenite lahko kretnje za bližnjice ali praznim bližnjicam dodelite funkcije.

Na zaslonu aplikacij pritisnite **Nastavitve** → **Dostopnost** → **Okvara vida** → **TalkBack** → **Nastavitve** → **Upravljanje potez**. Izberite kretnjo in ji nato dodelite funkcijo.

Na voljo so sledeče funkcije:

- **Gumb »Nazaj«**: vrnitev na prejšnji zaslon.
- **Gumb za domačo stran**: odprite domači zaslon.
- **Gumb »Nedavno uporabljene aplikacije«**: odprite seznam nedavno uporabljenih aplikacij.
- **Odpri obvestila**: odprite ploščo z obvestili.
- **Odpri globalni priročni meni**: odprite globalni kontekstualni meni. Pritisnite in zadržite zaslon, da odprete globalni kontekstualni meni. Uporabite lahko funkcije, kot so **Hitro krmarjenje**, **Branje od vrha**, **Črkuj zadnjo izjavo** in **Branje od naslednjega elementa**. Nato raziščite menije z risanjem krogca, brez da bi dvignili vaš prst. Ko najdete želen meni, spustite prst zaslona za njegovo izbiro.

Pritisnite **Prekini povratne podatke** na zgornjem levem delu zaslona za začasno zaustavitev povratne informacije.

Pritisnite **Nastavitve funkcije TalkBack** na zgornjem desnem delu zaslona za dostop do nastavitvev TalkBack. Glejte »Konfiguracija nastavitvev za TalkBack« za več informacij.

- **Odpri lokalni kontekstni meni**: odprite lokalni kontekstualni meni. Izberete lahko enoto za branje besedila na zaslonu. Pri uporabi te funkcije med vnosom besedila, so na voljo kontekstualni meniji, kot je meni za upravljanje kazalca. Pritisnite in zadržite zaslon, da odprete krožni kontekstualni meni. Nato raziščite menije z risanjem krogca, brez da bi dvignili vaš prst. Ko najdete želen meni, spustite prst zaslona za njegovo izbiro.
- **Branje od vrha**: po vrstnem redu prebere elemente na glas od prvega do zadnjega.
- **Branje od naslednjega elementa**: po vrstnem redu prebere elemente na glas od elementa zraven izbranega elementa.

Sprememba enot za branje

Pri uporabi TalkBack lahko poslušate besedilo na zaslonu. Izberite želeno besedilo z vleko vašega prsta navzgor, navzdol, levo ali desno. Privzeto naprava prebere na glas besedilo v izbranem območju. Oziroma lahko nastavite napravo, da prebere druge enote za branje, kot so vrstice ali odseki.

Sprememba enote za branje z uporabo lokalnega kontekstualnega menija

- 1 Izberite nekaj besedila za branje.
- 2 Povlecite vaš prst navzgor, ter nato desno, brez da bi ga spustili, da s tem odprete lokalni kontekstualni meni.
- 3 Pritisnite in zadržite zaslon in s prstom narišite krogec za raziskovanje menijev. Nato spustite prst, ko zaslišite **Spremeni razdrobljenost**.
- 4 Ponovno pritisnite in zadržite zaslon in nato s prstom narišite krogec za raziskovanje menijev. Nato spustite prst, ko zaslišite želeno enoto za branje.

Če želite, da kretnja za bližnjico odpre lokalni kontekstualni meni, glejte »Konfiguracija nastavitvev za kretnje za bližnjice«.

Sprememba enot za branje z uporabo dvodelne navpične kretnje

Ko podrsate s prstom navzgor in nato navzdol po zaslonu, spremenite enoto za branje. Vrstni red se spremeni od strani, odstavka, vrstice, besede, črke in nato privzeto. Ko podrsate s prstom navzdol in nato navzgor po zaslonu, spremenite enoto za branje v obratni smeri.

Na zaslonu aplikacij pritisnite **Nastavitve** → **Dostopnost** → **Okvara vida** → **TalkBack** → **Nastavitve** → **Upravljanje potez** → **Dvodelne navpične poteze** → **Krožno se pomikaj po bralnih razdrobljenostih**.

Z uporabo trenutne enote za branje lahko poslušate besedilo zraven trenutno izbranega besedila. Za poslušanje naslednjega odseka besedila, povlecite prst navzdol oz. v desno po zaslonu. Prav tako lahko z uporabo trenutne enote za branje poslušate besedilo pred trenutno izbranim besedilom. Za poslušanje prejšnjega odseka besedila, povlecite prst navzgor oz. v levo po zaslonu.

Začasna zaustavitev glasovne povratne informacije

Odprite globalni kontekstualni meni tako, da podrsate prst navzdol in nato v desno, brez da bi ga dvignili z zaslona. Ko izberete **Začasno zaustavi** na zgornjem levem delu zaslona in glasovna povratna informacija se začasno zaustavi.

Ko je glasovna povratna informacija začasno zaustavljena, jo lahko ponovno vključite z vklopom zaslona ali drugimi metodami. Za spremembo metode nadaljevanja glasovne povratne informacije, na zaslonu aplikacij pritisnite **Nastavitve** → **Dostopnost** → **Okvara vida** → **TalkBack** → **Nastavitve** → **Vnovično omogočanje**. Nato izberite možnost.

Če želite, da kretnja za bližnjico odpre globalni kontekstualni meni, glejte »Konfiguracija nastavitvev za kretnje za bližnjice«.

Uporaba funkcije za hitro navigacijo

S funkcijo za hitro navigacijo lahko do menijev dostopate z risanjem kroga na zaslonu brez drsenja gor ali dol za izbiro elementa.

Odprite globalni kontekstualni meni tako, da podrsate prst navzdol in nato v desno, brez da bi ga dvignili z zaslona. Pritisnite in zadržite zaslon in nato s prstom narišite krogec okoli menija za raziskovanje menijev. Nato spustite prst, ko zaslišite **Hitro krmarjenje**. Ponovno pritisnite zaslon in s prstom narišite krogec okoli menija za iskanje menijev. Nato spustite prst, ko zaslišite zelen meni.

Dodajanje in upravljanje slikovnih oznak

Slikam na zaslonu lahko dodelite oznake. Naprava na glas prebere oznake, ko izberete slike. Dodajte oznake slikam brez oznake z uporabo lokalnega kontekstualnega menija.

Odprite lokalni kontekstualni meni tako, da podrsate prst navzgor in nato v desno, brez da bi ga dvignili z zaslona. Pritisnite in zadržite zaslon in nato s prstom narišite krogec okoli menija za raziskovanje menijev. Ko slišite meni za dodajanje oznak, spustite prst za dodajanje oznak.

Za ogled oznak, na zaslonu aplikacij pritisnite **Nastavitve** → **Dostopnost** → **Okvara vida** → **TalkBack** → **Nastavitve** → **Upravljanje oznak po meri**.

Konfiguracija nastavitev za TalkBack

Konfigurirajte nastavitve funkcije TalkBack za enostavnejšo uporabo.

Na zaslonu aplikacij pritisnite **Nastavitve** → **Dostopnost** → **Okvara vida** → **TalkBack** → **Nastavitve**. Prav tako lahko odprite globalni kontekstualni meni tako, da podrsate prst navzgor in nato v desno, brez da bi ga dvignili z zaslona. Nato povlecite prst na zgornji desni del zaslona in ga spustite, ko zaslišite **Nastavitve funkcije TalkBack**.

- **Glasnost govora:** prilagodite nivo glasnosti za glasovno povratno informacijo.
Glasnost glasovnih povratnih informacij je odvisen od glasnosti medija. Za prilagoditev glasnosti medija, pritisnite tipko za glasnost navzgor ali navzdol med poslušanjem glasovne povratne informacije. Oz. na zaslonu aplikacij pritisnite **Nastavitve** → **Zvok** → **Glasnost**, ter nato povlecite vrstico za prilagoditev glasnosti za medijsko vsebino v levo ali desno.
- **Uporabi spremembe višine glasu:** nastavite napravo, da na glas prebere besedilo pri nizki višini tona, ko ga vnesete s tipkovnico.
- **Odmev tipkovnice:** nastavite napravo, da na glas prebere besedilo ali simbole, ki ste jih vnesli s tipkovnico. Prav tako lahko nastavite tip uporabljene tipkovnice za uporabo te funkcije.
- **Govori, ko je zaslon izklopljen:** nastavite napravo, da ponudi glasovno povratno informacijo, ko je zaslon izklopljen.
- **Uporabi tipalo bližine:** nastavite napravo, da začasno zaustavi glasovno povratno informacijo, ko položite roko preko senzorja na vrhu naprave. Za nadaljevanje glasovne povratne informacije, pritisnite zaslon.
- **Stresite za začetek neprekinjenega branja:** nastavite napravo, da na glas prebere besedilo na zaslonu, ko stresete napravo. Izberete lahko različne hitrosti tresenja.
- **Izgovori ID klicatelja:** nastavite napravo, da izgovori na glas ime klicatelja tekom dohodnega klica.
- **Povratne inf. z vibrir.:** nastavite, da naprava vibrira ob raziskovanju zaslona.
- **Zvočne povratne inform.:** nastavite napravo, da odda zvok, ko upravljajte z zaslonom, kot je drsenje po zaslonu in več.

- **Poudarek na zvoku govorjenja:** nastavite napravo, da stiša glasnost medija, ko naprava na glas prebere element.
- **Glasnost zvoka:** prilagodite glasnost zvoka, ki je predvajan ob dotiku zaslona, za njegov nadzor. Ta funkcija je na voljo samo, če izberete **Zvočne povratne inform.**
- **Raziskovanje z dotikom:** nastavite napravo, da na glas prebere elemente pod vašim prstom. Na primer, ko s prstom pritisnete **Aplikacije** na domačem zaslonu, naprava na glas prebere "**Aplikacije**". Za izbiro **Aplikacije**, spustite prst in hitro dvakrat pritisnite kjerkoli na zaslonu. Na želeno stran se lahko pomaknete z drsenjem zaslona v levo ali desno z dvema prstoma. Za več informacij o upravljanju zaslona z uporabo funkcije na dotik, glejte »Upravljanje zaslona s kretnjami prstov«.
- **Samodejno pomikanje seznamov:** nastavite napravo, da samodejno drsi po seznamih, ki niso prikazani na zaslonu in na glas prebere elemente.
- **Izbira z enim dotikom:** nastavite napravo, da odpre izbran element z enkratnim pritiskom.
- **Zagon vadbice za funkcijo raziskovanja z dotikom:** oglejte si vodič o uporabi funkcije razišči z dotikom.
- **Upravljanje potez:** dodelite dejanja, ki jih želite opraviti z uporabo kretenj prstov. Glejte »Konfiguracija nastavitvev kretenj s prsti« za več informacij.
- **Upravljanje oznak po meri:** oglejte si oznake, ki ste jih dodali.
- **Vnovično omogočanje:** izberite metodo za nadaljevanje glasovne povratne informacije.
- **Nastavitve za razvijalce:** nastavite možnosti za razvoj aplikacij.

Uporaba naprave, ko je zaslon izklopljen

Nastavite napravo, da vedno izklopi zaslon in zaščiti vašo zasebno vsebino. Zaslon se ne vklopi ob pritisku zunanjih tipk ali pritisku zaslona. Prav tako se trenutno vključene funkcije ne izklopijo.

Na zaslonu aplikacij pritisnite **Nastavitve** → **Dostopnost** → **Okvara vida**, ter nato obkljukajte **Temen zaslon**. To funkcijo lahko vključite ali izključite z dvakratnim pritiskom tipke za vklop/izklop.

Uporaba funkcije za hiter zaporedni vnos tipke

Nastavite napravo za vnos znaka ob dvigu vašega prsta z znaka na tipkovnici. To funkcijo lahko uporabite za vnos znakov namesto dviga prsta in dvakratnega pritiskanja zaslona.

Na zaslonu aplikacij pritisnite **Nastavitve** → **Dostopnost** → **Okvara vida**, ter nato obkljukajte **Hitri vnos s tipkami**.

Branje gesla na glas

Nastavite napravo za branje gesla na glas, ko vnesete geslo pri vključeni funkciji TalkBack. Uporabite to funkcijo, da zagotovite vnos pravilnega gesla.

Na zaslonu aplikacij pritisnite **Nastavitve** → **Dostopnost** → **Okvara vida**, ter nato obkljukajte **Izgovorjava gesel**.

Nastavitev funkcij besedilo-v-govor

Spremenite nastavitve za funkcije besedilo-v-govor, ki se uporabljajo pri vključeni funkciji TalkBack, kot na primer jeziki, hitrost in več.

Na zaslonu aplikacij pritisnite **Nastavitve** → **Dostopnost** → **Okvara vida** → **Možn. za Besedilo v govor**, ter nato uporabite naslednje funkcije:

- **Mehanizem Samsung besedilo v govor / Googlov mehanizem za pretvorbo besedila v govor:** izberite mehanizem za funkcijo besedilo-v-govor.
- **Stopnja govora:** izberite hitrost opcije zapisa besedila v govor.
- **Poslušaj primer:** poslušajte izgovorjeno besedilo za vzorec. Če naprave ne more brati primerov na glas, pritisnite  → **Namesti gladovne podatke** za prenos in namestitve glasovnih podatkov za funkcijo besedilo-v-govor.
- **Stanje privzetega jezika:** oglejte si stanje trenutno nastavljenega jezika za funkcijo besedilo-v-govor.

Vnos besedila z uporabo tipkovnice

Za prikaz tipkovnice, pritisnite polje za vnos besedila, ter nato dvakrat hitro pritisnite kjerkoli na zaslonu.

Ko se s prstom dotaknete tipkovnice, naprava prebere tipke znakov pod vašim prstom. Ko zaslišite zelen znak, spustite prst z zaslona za njegovo izbiro. Znak je vnesen in naprava prebere besedilo na glas.

Če možnost **Hitri vnos s tipkami** ni vključena, spustite prst z zelenega znaka in hitro dvakrat pritisnite kjer koli na zaslonu. Za vklop funkcije za hiter zaporedni vnos tipke, na zaslonu aplikacij pritisnite **Nastavitve** → **Dostopnost** → **Okvara vida**, ter nato obkljukajte **Hitri vnos s tipkami**.

Vnos dodatnih znakov

Pritisnite in zadržite tipko na tipkovnici. Če so z uporabo tipke na voljo dodatni znaki, se bo nad tipkovnico prikazalo pojavno okno z znaki. Za izbiro znaka, vlecite prst po zaslonu dokler ne zaslišite zelen znak, ter ga nato spustite.

Sprememba jezika vnosa tipkovnice

Če želite dodatni jezike vnosa, na zaslonu aplikacij pritisnite **Nastavitve** → **Jezik in vnos**. Nato pritisnite  zraven **Tipkovnica Samsung** → **Izberite jezike vnosa** in nato izberite jezike.

Za spremembo jezika vnosa tipkovnice med vnašanjem besedila pritisnite in zadržite , ter nato izberite jezik.

Urejanje besedila

Uporabite lokalni kontekstualni meni za premik kazalca oz. da kopirate in prilepite besedilo.

Odprite lokalni kontekstualni meni tako, da podrsate prst navzgor in nato v desno, brez da bi ga dvignili z zaslona. Pritisnite in zadržite zaslon in nato s prstom narišite krogec okoli menija za raziskovanje menija. Nato spustite prst, ko zaslišite **Spremeni razdrobljenost**. Ponovno pritisnite zaslon in narišite krogec okoli menija za iskanje menijev. Nato spustite prst, ko zaslišite zeleno enoto za branje.



Pri urejanju besedila po želji nastavite enoto za branje bodisi na besedo ali znak. V izbirnem načinu naprava izbere besedilo v skladu z izbrano enoto za branje.

Povlecite prst navzgor, navzdol, v levo ali desno, da poslušate besedilo. Ko je besedilo, ki ga želite urediti, prebrano na glas, uporabite naslednja dejanja:

- Izbris besedila: pritisnite tipko za izbiro na tipkovnici.
- Izbira besedila z uporabo izbirnega načina: vključite izbirni način za izbiro in poslušanje besedila. Za vključitev izbirnega načina, odprite lokalni kontekstualni meni in izberite **Upravljanje kazalca** → **Zaženi izbirni način**. Podrsajte v levo ali desno za poslušanje besedila pred ali za trenutno izbranim besedilom. Za izključitev izbirnega načina, odprite lokalni kontekstualni meni in izberite **Upravljanje kazalca** → **Končaj izbirni način**.
- Izbira celotnega besedila: odprite lokalni kontekstualni meni in izberite **Upravljanje kazalca** → **Izberi vse**. Vso besedilo v dokumentu je izbrano.
- Kopiranje ali obrezovanje besedila: izberite besedilo z uporabo lokalnega kontekstualnega menija. Nato odprite lokalni kontekstualni meni in izberite **Upravljanje kazalca**. Izberite **Kopiraj**, da kopirate izbrano besedilo ali izberite **Izreži**, da izrežete izbrano besedilo. Izbrano besedilo je kopirano v odložišče.
- Prilepi besedilo: postavite kazalec na točko, kjer želite vstaviti besedilo, odprite lokalni kontekstualni meni in nato izberite **Upravljanje kazalca** → **Prilepi**.

Vnos besedila s pomočjo glasu

Besedilo lahko vnesete s pomočjo glasu. Za prikaz tipkovnice, pritisnite polje za vnos besedila, ter nato dvakrat hitro pritisnite kjerkoli na zaslonu.

Ko pritisnite in zadržite , naprava prikazuje pojavno okno, ki prikazuje možnosti tipkovnice. Povlecite prst po zaslonu, brez da ga spustite. Pri izbiri , spustite prst. Nato izgovorite besede, ki jih želite vnesti v besedilno polje. Izgovorjene besede se prikažejo kot besedilo na zaslonu in naprava jih prebere na glas.

Za dodajanje dodatnega besedila, izberite tipko za mikrofonski vnos in izgovorite besede.

Sprememba jezika vnosa

Med vnosom besedila z glasom, izberite **English (Generic)** in izberite jezik za spremembo jezika vnosa.

Za dodajanje jezikov na seznam, izberite **English (Generic)** → **Dodajanje več jezikov**, počistite izbiro **Samodejno**, ter nato izberite zelene jezike.

Branje informacij na glas iz dokumentov ali slik

Posnemite fotografije dokumentov ali vizitk in izvlecite ter preberite besedilo v njih. Naprava prav tako na glas prebere barvne informacije in vzorce, ko posnamete fotografije barvnih fotografij ali fotografij z vzorci. Dostopajte do **Samsung Apps** in prenesite in namestite **Optični bralnik**.

Pritisnite **Optični bralnik** na zaslonu aplikacij.

Če želite izbrati jezike za prepoznavanje, izberite  → **Nastavitve jezika**.

Uporaba načina dokumenta

Privzeti način te aplikacije je način dokumenta. Ko uporabite način barve/vzorca, izberite  za preklon v način dokumenta. V načinu dokumenta, ko posnamete fotografije dokumentov ali vizitk, naprava prikaže izvlečeno besedilo.

Postavite predmet na ravno površino in izberite . Ko je vključena funkcija TalkBack, naprava samodejno prebere na glas besedilo na zaslonu po zajemu fotografije.

Če želite izvleči besedilo s shranjene slike, izberite  → **Naloži sliko**.

Za glasno branje besedila na zaslonu, ko je funkcija TalkBack izključena, izberite  → **Besedilo-v-govor**.

Uporaba načina barve/vzorca

Za uporabo načina barve/vzorca vključite TalkBack.

Izberite , da preklopite na način barve/vzorca. V načinu barve/vzorca naprava prikaže informacije o barvi in vzorcu subjektov pri zajemu fotografij. Naprava prepozna elemente, kot so običajno uporabljene barve in vzorci. Ta način pomaga osebam s slabšim vidom izbrati zelene barve ali vzorce.

Posnemite subjekt z iskalom naprave in izberite . Naprava posname fotografijo in identificira barvo in vzorec subjekta. Ko naprava konča s prepoznavanjem subjekta, naprava samodejno prebere informacije o barvi in vzorcu subjekta na glas.



Rezultati informacij o barvi so odvisni od svetlobnih pogojev. Zagotovite, da posnamete fotografije v načinu barve in vzorca v svetlih pogojih.

Spreminjanje velikosti pisave

Uporabite to funkcijo za spremembo velikosti pisave. Naprava ponuja različne velikosti pisave, ki naredijo napravo bolj priročno za uporabnike s slabšim vidom. Nastavitev velikosti pisave na **Ogromna** morda ne bo na voljo v nekaterih aplikacijah.

Na zaslonu aplikacij pritisnite **Nastavitve** → **Dostopnost** → **Okvara vida** → **Velikost pisave**.

Povečava zaslona

Uporabite to funkcijo za povečavo zaslona in povečavo določenega območja.

Na zaslonu aplikacij pritisnite **Nastavitve** → **Dostopnost** → **Okvara vida** → **Poteze za povečevanje**, ter nato povlecite drsnik **Poteze za povečevanje** v desno.

- Povečava in pomanjšava: hitro pritisnite zaslon trikrat za povečavo določenega območja. Ponovno hitro pritisnite zaslon trikrat za vrnitev pogleda.
- Raziskovanje zaslona z drsenjem: uporabite dva prsta za drsenje po povečanem zaslonu.
- Prilagoditev razmerja povečave: pritisnite zaslon z dvema prstoma na povečanem zaslonu. Nato razširite oba prsta oz. z njima uščipnite za prilagoditev razmerja.



- Tipkovnice na zaslonu ne morete povečati.
- Ko je ta funkcija vključena, lahko vpliva na delovanje nekaterih aplikacij, kot sta **Telefon** in **Kalkulator**.

Nastavitev opomnikov za obvestila

Uporabite to funkcijo za opozorilo na obvestila, ki jih niste preverili ob določenem času.

Na zaslonu aplikacij pritisnite **Nastavitve** → **Dostopnost** → **Okvara vida** → **Opomnik za obvestila**, ter nato povlecite drsnik **Opomnik za obvestila** v desno.

Za nastavitev intervala med opozorili pritisnite **Interval opomnika**.

Negativen prikaz barv

Uporabite to funkcijo za izboljšanje vidnosti zaslona in pomagajte uporabnikom pri enostavnem prepoznavanju besedila na zaslonu. Ko je ta funkcija vklopljena, naprava prikazuje negativno sliko z negativnimi barvami zaslona. Negativni prikaz barv poveča kontrast med črno in belo.

Na zaslonu aplikacij pritisnite **Nastavitve** → **Dostopnost** → **Okvara vida**, ter nato obkljukajte **Negativne barve**.

Prilagoditev barve

Uporabite to funkcijo za prilagoditev prikaza barv na zaslonu, če imate težave med razločevanjem barv. Naprava spremeni barve v barve, ki jih boste lažje prepoznali.

- 1 Na zaslonu aplikacij pritisnite **Nastavitve** → **Dostopnost** → **Okvara vida** → **Prilagajanje barv**.
- 2 Povlecite drsnik **Prilagajanje barv** v desno.
- 3 Pritisnite **Začetek**.
- 4 Razporeditev barvnih ploščic po podobnosti, z začetkom pri osnovnih barvah.
- 5 Ko končate s prilagajanjem barv, pritisnite **Kon**.
Če je prepoznate barve, nadaljnje prilagoditve niso potrebne.
- 6 Če barve ne prepoznate, pritisnite **Kamera** ali **Slika**.
- 7 Povlecite vrstico za prilagoditev barv v levo ali desno ter pritisnite **Kon**.
Za ponovno prilagoditev barve pritisnite  → **Vnovično prilagajanje barv**.

Nastavitev obveščanja z bliskavico

Nastavite utripanje bliskavice za dohodne klice, nova sporočila ali obvestila.

Na zaslonu aplikacij pritisnite **Nastavitve** → **Dostopnost** → **Okvara sluha**, ter nato obkljukajte **Utripajoče obvestilo**.

Izključi vse zvoke

Nastavite napravo, da utiša vse zvoke naprave, kot so zvoki medijev vključno z glasom klicatelja med klicem.

Na zaslonu aplikacij pritisnite **Nastavitve** → **Dostopnost** → **Okvara sluha**, ter nato obkljukajte **Izključi vse zvoke**.

Prilagoditev nastavitev napisa

Napis Samsung

Na zaslonu aplikacij pritisnite **Nastavitve** → **Dostopnost** → **Okvara sluha** → **Podnapisi Samsung (CC)**, ter nato povlecite drsnik **Podnapisi (CC)** v desno.

Uporabite naslednje možnosti:

- **Poravnava besedila:** spremenite položaj napisa.
- **Pisava:** spremenite vrsto pisave.
- **Velikost pisave:** spremenite velikost pisave.
- **Rob:** spremenite rob besedila podnapisa.
- **Pisava:** prilagodite transparentnost in spremenite barvo besedila.
- **Barva ozadja:** prilagodite transparentnost in spremenite barvo ozadja polja napisov.
- **Okno za napis:** prilagodite transparentnost in spremenite barvo okna napisov.

Napisi Google

Na zaslonu aplikacij pritisnite **Nastavitve** → **Dostopnost** → **Okvara sluha** → **Podnapisi Google (CC)**, ter nato povlecite drsnik **Podnapisi Google (CC)** v desno.

Uporabite naslednje možnosti:

- **Jezik:** izberite prikazan jezik za napise.
- **Velikost besedila:** spremenite velikost pisave.
- **Slog napisov:** spremenite stil napisa.

Prilagoditev ravnovesja zvoka

Nastavite napravo za prilagoditev ravnovesja zvoka pri uporabi dveh slušalk.

Za prilagoditev ravnovesja zvoka, na napravo priključite dve slušalki. Na zaslonu aplikacij pritisnite **Nastavitve** → **Dostopnost** → **Okvara sluha** → **Ravnovesje zvoka**. Povlecite vrstico za prilagoditev v levo ali desno in prilagodite ravnovesje zvoka, ter nato pritisnite **Nastavi**.

Uporaba mono zvoka

Nastavite napravo, da omogoči mono zvok ob poslušanju zvoka z eno slušalko. Ta način lahko uporabite, če imate slabši sluh oz. če je uporaba ene slušalke bolj priročna.

Na zaslonu aplikacij pritisnite **Nastavitve** → **Dostopnost** → **Okvara sluha**, ter nato obkljukajte **Mono zvok**.

Uporaba zaznavanja otroškega joka

Nastavite napravo, da zazna otroški jok in vas opozori z vibriranje.

Na zaslonu aplikacij pritisnite **Nastavitve** → **Dostopnost** → **Okvara sluha** → **Zaznavanje otroškega joka**, ter nato povlecite drsnik **Zaznavanje otroškega joka** v desno.

Pritisnite ► za vključitev funkcije zaznavanja zvoka. Ko naprava zazna zvoke, zavibrira. Če želite nastaviti utripanje bliskavice za zaznavanje zvoka, pritisnite ⋮ → **Nastavitve**, ter obkljukajte **Utripajoče obvestilo**.

Uporaba samodejne haptične povratne informacije

Nastavite, da naprava vibrira pri predvajanju zvoka v prenesenih aplikacijah kot so igre.

Na zaslonu aplikacij pritisnite **Nastavitve** → **Dostopnost** → **Okvara sluha**, ter nato obkljukajte **Samodejno haptično**.



Nekatere aplikacije morda ne podpirajo te funkcije.

Uporaba pomožnih menijev

Prikaz ikone pomožne bližnjice

Nastavite napravo za prikaz ikono pomožne bližnjice. To ikono lahko uporabite za dostop do aplikacij, funkcij in nastavitev s pritiskom pomožnih menijev v ikoni. Nadzirajte napravo s pritiskom pomožnih menijev v ikoni brez raziskovanja zaslona. Ko je ta funkcija zagnana, se vključi **Način enega pritiska**.

- 1 Na zaslonu aplikacij pritisnite **Nastavitve** → **Dostopnost** → **Spretnost in interakcija** → **Pomožni meni**.
- 2 Povlecite drsnik **Pomožni meni** v desno.
Na spodnji desni strani zaslona se prikaže ikona pomožne bližnjice.
- 3 Pritisnite **Glavna roka** za pomik ikone pomožne bližnjice na priročno mesto.

Dostop do pomožnih menijev







Ikona pomožne bližnjice se prikaže kot plavajoča ikona in ponuja enostaven dostop do pomožnih menijev s katerega koli zaslona.

Ko pritisnete ikono pomožne bližnjice, se ikona rahlo razširi in na ikoni se prikaže pomožni meni. Pritisnite puščico za gor ali dol za pomik na druge plošče ali drsenje po zaslonu navzgor ali navzdol za izbiro drugih menijev.

Uporaba kazalca

Na pomožnem meniju pritisnite **Kazalec**. Na zaslonu sta prikazana kazalec in območje dotika, kjer lahko upravljate kazalec. Z majhnimi premiki prsta po območju za dotik lahko nadzirate zaslon. Povlecite prst po območju za dotik za premik kazalca. Prav tako lahko pritisnite zaslon za izbiro elementov pod kazalcem.

Uporabite naslednje možnosti:

-  /  : izberite element ali se pomaknite v levo ali desno na zaslonu.
-  /  : pomaknite se navzgor ali navzdol po zaslonu.
-  : premaknite območje dotika na drugo mesto.
-  : zaprite območje dotika.

Za spremembo nastavitve kazalca, na zaslonu aplikacij pritisnite **Nastavitve** → **Dostopnost** → **Spretnost in interakcija** → **Pomožni meni**, povlecite drsnik **Pomožni meni** v desno, ter uporabite možnosti pod **NAST. SLED. PLOŠ. IN KAZALCA**.



Uporaba izboljšanih podpornih menijev

Nastavite napravo, da prikazuje izboljšane podporne menije za izbrane aplikacije. Na primer, ko zaženete **Sporočila**, se na podpornem meniju prikažeta funkciji za iskanje in sestavljanje.

Na zaslonu aplikacij pritisnite **Nastavitve** → **Dostopnost** → **Spretnost in interakcija** → **Pomožni meni** → **Pomočnik plus**, povlecite drsnik **Pomočnik plus** v desno in nato izberite aplikacije.

Urejanje menijev pomožne bližnjice

S to funkcijo lahko urejate menije v ikoni podporne bližnjice.

Na zaslonu aplikacij pritisnite **Nastavitve** → **Dostopnost** → **Spretnost in interakcija** → **Pomožni meni**, povlecite drsnik **Pomožni meni** v desno in nato pritisnite **Uredi**. Da dodate ali izbrišete menije, pritisnite  ali .

Vklop zaslona s funkcijo kretnje po zraku

Uporabite funkcijo kretnj po zraku za vklop zaslona s premikom vaše roke nad senzorjem na vrhu naprave. Zaslona lahko vklopite brez pritiskanja tipke. Ko uporabite to funkcijo, postavite napravo na ravno površino oz. je čvrsto pritrdite za zaščito pred premikanjem.

Na zaslonu aplikacij pritisnite **Nastavitve** → **Dostopnost** → **Spretnost in interakcija** → **Zračno bujenje**, ter nato povlecite drsnik **Zračno bujenje** v desno.

Uporaba funkcije pametnega drsenja

Nastavite napravo za drsenje po zaslonu gor in dol z nagibom glave ali naprave. To funkcijo lahko uporabite med ogledom e-pošte ali spletnih strani.

Na zaslonu aplikacij pritisnite **Nastavitve** → **Dostopnost** → **Spretnost in interakcija** → **Pametno drsenje**, ter nato povlecite drsnik **Pametno drsenje** v desno.

Uporabite naslednje možnosti:

- **Nagibanje glave:** nastavite napravo, da drsi po zaslonu gor in dol, ko nagnete glavo navzgor ali navzdol.
- **Nagibanje naprave:** nastavite napravo, da drsi po zaslonu gor in dol, ko nagnete napravo naprej in nazaj.
- **Hitrost:** prilagodite hitrost za premikanje po zaslonu.
- **Prikaz vidnih povratnih informacij:** nastavite napravo, da prikaže vizualno povratno informacijo, ko naprava prepozna vaše dejanje.

Nastavitev možnosti zamika pritiska in držanja

Nastavite čas prepoznavanja za pritiskanje in držanje zaslona.

Na zaslonu aplikacij pritisnite **Nastavitve** → **Dostopnost** → **Spretnost in interakcija** → **Zakasnitev za pritisk in pridržanje**, ter nato izberite možnost.

Uporaba načina za nadzor interakcije

Vključite način za nadzor interakcije, da omejite reagiranje naprave na vnose med uporabo aplikacij. Uporabite ta način, želite drugim omejiti dostop ali nadzor vaših medijev oz. podatkov.

- 1 Na zaslonu aplikacij pritisnite **Nastavitve** → **Dostopnost** → **Spretnost in interakcija** → **Interaktivno upravljanje**.
- 2 Povlecite drsnik **Interaktivno upravljanje** v desno.
- 3 Pritisnite in hkrati zadržite tipko za domov in tipko za glasnost med uporabo aplikacije.
- 4 Prilagodite velikost okvirja ali narišite črto okoli območja, ki ga želite omejiti.
- 5 Pritisnite **Kon.**
Naprava prikaže omejeno območje. Če pritisnete zaslon ali tipke, kot je na primer tipka za domov, te ne bodo delovale v tem območju.

Če želite izključiti način za nadzor interakcije, pritisnite in hkrati zadržite tipko za domov in tipko za glasnost.

Sprejem ali končanje klicev

Nastavite metodo sprejema ali končanja klicev.

Na zaslonu aplikacij pritisnite **Nastavitve** → **Dostopnost** → **Sprejemanje in prekinjanje klicev**.

Uporabite naslednje možnosti:

- **Pritisk tipke za domov:** nastavite napravo, da odgovori na klic ob pritisku tipke za domov.
- **Nadzor glasu:** nastavite sprejem klica z glasovnimi ukazi.
- **Mahanje z roko nad napravo:** pri dohodnem klicu odgovorite na klic s premikom roke v levo, ter nato v desno preko senzorja.
- **Pritisk tipke za vklop:** nastavi napravo, da konča klic, ko pritisnete tipko za vklop/izklop.

Uporaba načina za enojni pritisk

Nastavite napravo za upravljanje dohodnih klicev ali obvestil s pritiskom tipke namesto z vlečenjem. Ko se sproži alarm ali ob dohodnem klicu, pritisnite tipko za zaustavitev alarma ali sprejem klica namesto, da povlečete tipko.

Na zaslonu aplikacij pritisnite **Nastavitve** → **Dostopnost**, ter nato obkljukajte **Način enega pritiska**.

Konfiguracija nastavitev dostopnosti

Shranjevanje nastavitev dostopnosti v datoteko

Izvozite trenutne nastavitve dostopnosti v datoteko.

Na zaslonu aplikacij pritisnite **Nastavitve** → **Dostopnost** → **Urejanje dostopnosti** → **Uvoz/izvoz**, izberite možnost izvoza in nato pritisnite **V redu**. Na izbrano mesto za shranjevanje se shrani datoteka nastavitev dostopnosti.

Uvoz datoteke nastavitve dostopnosti

Uvozite datoteko nastavitve dostopnosti in posodobite trenutne nastavitve.

Na zaslonu aplikacij pritisnite **Nastavitve** → **Dostopnost** → **Urejanje dostopnosti** → **Uvoz/izvoz**, ter nato izberite možnost za uvoz. Izberite datoteko za uvoz in pritisnite **Končano** → **V redu**. Nastavitve dostopnosti bodo posodobljene v skladu uvožene datoteke.

Skupna raba datotek nastavitve dostopnosti

Souporablajte datoteke z nastavitvami dostopnosti z drugimi prek e-pošte, Wi-Fi Direct, Bluetooth in več.

Na zaslonu aplikacij pritisnite **Nastavitve** → **Dostopnost** → **Urejanje dostopnosti** → **Souporaba preko**. Nato izberite datoteke dostopnosti in pritisnite **Končano**. Izberite metodo skupne rabe in sledite navodilom na zaslonu za skupno rabo datotek.

Ogled storitev dostopa

Oglejte si storitve dostopa, nameščene na vaši napravi.

Na zaslonu aplikacij pritisnite **Nastavitve** → **Dostopnost**, ter si oglejte seznam razpoložljivih storitev dostopa v **STORITVE**.

Uporaba drugih uporabnih funkcij

- Uporaba S Voice: funkcijo **S Voice** lahko uporabite za opravljanje različnih funkcij z uporabo glasovnih ukazov. Zaženite **S Voice** in kličite, pošiljajte sporočila ali si ogledajte opravila. Glejte »Prilagoditev ravnovesja zvoka« za več informacij.
- Iskanje z glasom: uporabite glasovne ukaze za iskanje vsebine spletnih strani. Uporabite to funkcijo, ko se gibate in ne morete uporabljati rok za vnos besedila. Glejte »Uporaba mono zvoka« za več informacij.
- Uporaba plošče z obvestili: če želite odpreti ploščo z obvestili, povlecite vrstico stanja navzdol. Ogledate si lahko zgrešene klice, nova sporočila, prilagodite svetlost zaslona in več. Glejte »Plošča z obvestili in plošča za hitro nastavitve« za več informacij.
- Preklop na enostaven način: enostaven način uporablja enostavnejšo postavitev in večje ikone in s tem ponuja enostavnejšo uporabniško izkušnjo. Za enostaven dostop lahko na domači zaslon dodate pogosto rabljene aplikacije ali bližnjice. Glejte »Preklop v enostavni način« za več informacij.
- Uporaba nadzora gibanja: nadzirajte napravo s premiki dlani in kretnjami. Glejte »Nadzorni gibi« za več informacij.
- Uporaba optičnega bralnika prstov: registrirajte vaše prstne odtise z napravo za odklep zaslona ali potrditev gesla Samsungovega računa. Glejte »Bralnik prstnih odtisov« za več informacij.
- Uporaba avtomobilskega načina: nadzirajte napravo za opravljanje različnih funkcij z glasovnimi ukazi med vožnjo. Prejemate lahko dohodne klice, si ogledate sporočila in poslušate glasbo, brez dotikanja naprave. Glejte »Uporaba samodejne haptične povratne informacije« za več informacij.
- Uporaba bližnjic do stikov: dodajte bližnjice do stikov na domačem zaslonu za enostavnejše klice ali pošiljanje sporočil. Glejte »Dodajanje bližnjic za stike na domači zaslon« za več informacij.
- Uporaba snemalnika zvoka: posnamete ali predvajate govorne beležke. Glejte »Snemalnik zvoka« za več informacij.

Odpravljanje težav

Preden se obrnete na servisni center Samsung, preizkusite naslednje rešitve. Vse okoliščine morda niso namenjene za vašo napravo.

Ko vklopite napravo ali med uporabo naprave, se prikaže sporočilo, da morate vnesti eno od teh kod:

- Geslo: ko je vključena funkcija za zaklepanje naprave, morate vnesti geslo, ki ste ga nastavili za napravo.
- PIN: pri prvi uporabi naprave ali če je vključena zahteva za vnos kode PIN, morate vnesti številko PIN, ki ste jo prejeli skupaj s kartico SIM ali USIM. To funkcijo lahko onemogočite z uporabo menija za zaklep kartice SIM.
- PUK: kartica SIM ali USIM je blokirana; to se običajno zgodi, če večkrat vnesete napačno kodo PIN. Vnesite kodo PUK, ki jo dobite pri ponudniku storitev.
- PIN2: ko dostopate do menija, za katerega potrebujete kodo PIN2, vnesite kodo PIN2, ki ste jo dobili skupaj s kartico SIM ali USIM. Za podrobnejše informacije se obrnite na svojega ponudnika storitev.

Vaša naprava prikazuje sporočilo napake omrežja ali storitve

- Kadar se nahajate na območjih s slabim signalom ali sprejemom, lahko izgubite signal. Premaknite se na drugo mesto in poskusite znova. Med premikanjem, se lahko nenehno pojavljajo sporočila o napaki.
- Do nekaterih funkcij ne morete dostopati brez naročnine. Za več informacij se obrnite na svojega ponudnika storitev.

Vaša naprava se ne vklopi

- Če je baterija povsem prazna, se vaša naprava ne bo vklopila. V celoti napolnite baterijo preden vklopite napravo.
- Baterija morda ni pravilno vstavljena. Ponovno vstavite baterijo.
- Obrišite pozlačene stike in ponovno vstavite baterijo.

Zaslon na dotik se ne odziva pravilno ali pa se odziva prepočasi

- Če na zaslon na dotik prilepite zaščito ali dodatke, ta morda ne bo deloval pravilno.
- Zaslon morda ne bo deloval pravilno, če nosite rokavice, če vaše roke med dotikanje zaslona na dotik niso čiste oz. če zaslon pritisnete z ostrimi predmeti ali konico prsta.
- Zaslon na dotik lahko ob stiku z vlago ali vodo deluje nepravilno.
- Znova zaženite napravo, da odpravite morebitne začasne težave s programsko opremo.
- Preverite, ali je programska oprema v napravi posodobljena na najnovejšo različico.
- Če je zaslon na dotik opraskan ali poškodovan, obiščite servisni center Samsung.

Vaša naprava zamrzne ali pa pride do resnih napak

Če naprava zamrzne ali prekine, boste morda morali zapreti programe ali znova vstaviti baterijo ter zagnati napravo, da bo spet začela delovati. Če je vaša naprava zamrznjena in se ne odziva, hkrati pritisnite in zadržite tipko za vklop/izklop in tipko za glasnost za več kot 7 sekund za ponovni zagon.

Če s tem naprave niste odpravili, opravite ponastavitev tovarniških podatkov. Na zaslonu aplikacij pritisnite **Nastavitve** → **Varnostno kopiranje in ponastavitev** → **Ponastavitev na tovarniške podatke** → **Ponastavi napravo** → **Izbriši vse**. Pred tovarniško ponastavitvijo podatkov izdelajte varnostne kopije vseh pomembnih podatkov, shranjenih v napravi.

Če težava ni odpravljena, se obrnite na servisni center Samsung.

Klici se ne povežejo

- Preverite, ali ste prijavljeni v omrežje mobilnega operaterja.
- Preverite, ali je za zeleno številko morda nastavljena omejitev klicev.
- Preverite, ali je za dohodno številko morda nastavljena omejitev klicev.

Sogovornik vas ne sliši

- Prepričajte se, da ne prekrivate vgrajenega mikrofona.
- Zagotovite, da je mikrofona v bližini ust.
- Če uporabljate slušalko, poskrbite, da je pravilno priključena.

Med klicem slišite odmev

Prilagodite glasnost s pritiskom tipko za glasnost ali se premaknite drugam.

Pogostokrat se prekine povezava z mobilnim omrežjem ali internetom oz. kakovost zvoka je slaba

- Preverite, ali morda blokirate notranjo anteno naprave.
- Kadar se nahajate na območjih s slabim signalom ali sprejemom, lahko izgubite signal. Morda imate težave z vzpostavljanjem povezave zaradi težav z bazno postajo operaterja. Premaknite se na drugo mesto in poskusite znova.
- Z uporabo naprave med premikanjem, so lahko storitve brezžičnega omrežja onemogočene zaradi težav z omrežjem operaterja.

Ikona baterije je prazna

Baterija je skoraj prazna. Napolnite ali zamenjajte baterijo.

Baterija se ne napolni pravilno (za napajalnike odobrene s strani Samsunga)

- Zagotovite, da je napajalnik pravilno povezan.
- Če sta sponki baterije umazani, baterije morda ne bo možno pravilno napolniti oz. naprava se lahko izklopi. Pozlačene priključke obrišite in poskusite znova napolniti baterijo.
- Baterije v nekaterih napravah uporabnik ne bo model zamenjati. Za zamenjavo baterije obiščite servisni center Samsung.

Baterija se sprazni hitreje kot ob nakupu

- Ko baterijo izpostavite zelo nizkim ali visokim temperaturam, se uporabnost baterije zniža.
- Poraba baterije se poveča pri uporabi funkcij sporočanja ali nekaterih aplikacij, na primer iger oz. interneta.
- Baterija se prazni zato bo čez čas v njej vedno manj energije.

Naprava je vroča na dotik

Če uporabljate aplikacije, ki porabijo več energije, ali pa uporabljate aplikacije dlje časa, je naprava morda vroča na dotik. To je običajno in ne vpliva na življenjsko dobo ali delovanje naprave.

Ko vključite fotoaparata, se prikažejo sporočila o napakah

Če želite uporabiti aplikacijo fotoaparata, mora biti v napravi dovolj razpoložljivega pomnilnika, poleg tega pa mora biti dovolj polna tudi baterija. Če se prikažejo sporočila o napakah, ko vključite fotoaparata, naredite to:

- Napolnite baterijo ali pa vstavite baterijo, ki je povsem polna.
- Prenesite nekaj datotek v računalnik ali pa jih izbrišite, da sprostite pomnilnik.
- Znova zaženite napravo. Če imate še vedno težave z aplikacijo za kamero, se obrnite na servisni center Samsung.

Kakovost fotografije je slabša od predogleda

- Kakovost vaših fotografij je lahko odvisna od okolice in tehnik fotografiranja, ki jih uporabite.
- Če fotografije posnamete v temnih prostorih, ponoči ali znotraj, se lahko na sliki pojavi šum oz. slike niso izostrene.

Ko odprete večpredstavnostne datoteke, se prikažejo sporočila o napakah

Če se sporočila o napakah prikažejo oz. datoteke ni moč predvajati, ko v napravi odprete večpredstavnostne datoteke, naredite naslednje:

- Prenesite nekaj datotek v računalnik ali pa jih izbrišite, da sprostite pomnilnik.
- Preverite, ali je glasbena datoteka morda zaščitena s sistemom DRM (Digital Rights Management). Če je datoteka zaščitena z DRM, preverite, ali imate ustrezno licenco ali ključ za predvajanje datoteke.
- Zagotovite, da naprava podpira oblike datotek. Če oblika datoteke ni podprta, kot sta DivX ali AC3, namestite aplikacijo, ki jo podpira.

- Vaša naprava podpira fotografije in videoposnetke, ki ste jih posneli z napravo. Fotografije in videoposnetki, ki ste jih posneli z drugimi napravami morda ne bodo delovali pravilno.
- Vaša naprava podpira večpredstavnostne datoteke, ki jih je odobril vaš ponudnik omrežnih storitev ali ponudniki dodatnih storitev. Nekatera vsebina, ki je dosegljiva na internetu, kot so melodije za zvonjenje, videoposnetki ali ozadja, morda ne bo pravilno delovala.

Naprava ne najde druge naprave Bluetooth

- Preverite, ali je v napravi vključena funkcija za brezžično povezavo Bluetooth.
- Preverite, ali funkcija za brezžično povezavo Bluetooth vključena tudi v napravi, s katero želite vzpostaviti povezavo.
- Preverite, ali sta napravi Bluetooth v medsebojnem dosegu (največ 10 m).

Če tudi s temi koraki niste odpravili težave, se obrnite na servisni center Samsung.

Vzpostavitev povezave med napravo in računalnikom ni mogoča

- Preverite, ali je USB kabel, ki ga uporabljate, združljiv z vašo napravo.
- Preverite, ali so v računalniku nameščeni ustrezni gonilniki in ali so posodobljeni.
- Če uporabljate okolje Windows XP, preverite, ali imate na računalniku nameščen sistem Windows XP Service Pack 3 ali novejši.
- Preverite, ali je na računalniku nameščen program Samsung Kies oz. Windows Media Player 10 ali novejši.

Vaša naprava ne najde vaše trenutne lokacije

Signali GPS so lahko ovirani na nekaterih krajih, kot na primer znotraj. Nastavite napravo, da uporabi Wi-Fi ali mobilno omrežje za iskanje vaše trenutne lokacije v teh primerih.

Podatki shranjeni v napravi so izgubljeni

Vedno ustvarite varnostno kopijo vseh pomembnih podatkov, ki so shranjeni na napravi. V nasprotnem primeru ne boste mogli obnoviti podatkov v primeru poškodbe ali izgube. Samsung ne odgovarja za izgubo podatkov, ki so shranjeni na napravi.

Na zunanji strani ohišja naprave se pojavi majhna odprtina

- Ta odprtina je potrebna proizvodna značilnost, hkrati pa se lahko pojavi manjše prestavljanje oz. vibriranje delov.
- Čez čas lahko trenje med deli povzroči, da se ta odprtina malenkost razširi.

Avtorske pravice

Avtorske pravice © 2014 Samsung Electronics

Ta vodnik je zaščiten z mednarodnimi zakoni o avtorskih pravicah.

Noben del tega vodnika se ne sme reproducirati, distribuirati, prevesti ali prenašati v kakršnikoli obliki ali na kakršenkoli način, v elektronski ali mehanski obliki, vključno s fotokopiranjem, snemanjem ali shranjevanjem v kakršnemkoli sistemu za shranjevanje in pridobivanje podatkov, brez predhodnega pisnega dovoljenja družbe Samsung Electronics.

Blagovne znamke

- SAMSUNG in logotip SAMSUNG sta registrirani blagovni znamki podjetja Samsung Electronics.
- Bluetooth® je registrirana blagovna znamka družbe Bluetooth SIG, Inc. po svetu.
- Wi-Fi®, Wi-Fi Protected Setup™, Wi-Fi CERTIFIED Passpoint™, Wi-Fi Direct™, Wi-Fi CERTIFIED™ in logotip Wi-Fi so registrirane blagovne znamke Združenja Wi-Fi.
- Vse blagovne znamke in lastniške pravice so last njihovih lastnikov.