

The Samsung logo, consisting of the word "SAMSUNG" in white, uppercase letters inside a blue oval shape.

SAMSUNG

GT-I9295

Navodila za uporabo

Več o teh navodilih

Ta naprava ponuja visoko kakovostno mobilno komunikacijo in zabavo s pomočjo visokih standardov in tehnološkega znanja družbe Samsung. Ta navodila za uporabo so posebej zasnovana za predstavitev funkcij in značilnosti naprave.

- Pred uporabo naprave pozorno preberite ta priročnik, da zagotovite varno in pravilno uporabo.
- Opisi so osnovani glede na privzete nastavitve naprave.
- Izdelek na slikah in posnetkih se lahko razlikuje od dejanskega izdelka.
- Vsebina se lahko razlikuje od končnega izdelka oz. od programske opreme, ki jo ponujajo ponudniki storitev ali operaterji, in je predmet spremembe brez predhodnega obvestila.
- Vsebina (vsebina visoke kakovosti), ki zahteva visoko procesorsko moč in porabo pomnilnika RAM, bo vplivala na celovito delovanje naprave. Aplikacije, povezane z vsebino, morda ne bodo pravilno delovale, odvisno od tehničnih podatkov naprave in okolja v katerem je uporabljena.
- Razpoložljive funkcije in dodatne storitve se lahko razlikujejo glede na napravo, programsko opremo in ponudnika storitev.
- Aplikacije in njihove funkcije se lahko razlikujejo glede na državo, regijo ali specifikacije strojne opreme. Samsung ni odgovoren za težave z delovanjem, ki so posledica aplikacij, katere ni ponudil Samsung, ampak tretje osebe.
- Družba Samsung ni odgovorna za težave z delovanjem ali združljivostjo, ki so posledica urejanja nastavitve registra ali modifikacijo operacijskega sistema. Poskus prilagajanja operacijskega sistema po meri lahko povzroči, da vaša naprava ali aplikacije ne delujejo pravilno.
- Programska oprema, zvočni viri, ozadja, slike in ostala vsebina, ki je na voljo v tej napravi, je licencirana za omejeno uporabo. Razširjanje in uporaba tega gradiva za tržne ali druge namene predstavlja kršitev zakona o avtorskih pravicah. Uporabniki so v celoti odgovorni za nezakonito uporabo medijske vsebine.
- Za podatkovne storitve, kot so sporočanje, nalaganje in prenos, samodejna sinhronizacija oz. uporaba lokacijskih storitev, se vam lahko zaračunajo dodatni stroški. Preprečite dodatne stroške z izbiro ustreznega pogovornega paketa. Za podrobnejše informacije se obrnite na svojega ponudnika storitev.

- Privzete aplikacije, ki so prednaložene na napravi, so predmet posodobitev in morda ne bodo več podprte brez predhodnega obvestila. Če imate vprašanja v zvezi z aplikacijo, ki je prednaložena na napravi, se obrnite na servisni center Samsung. Za aplikacije, nameščene s strani uporabnika, se obrnite na ponudnike storitev.
- Modifikacija operacijskega sistema naprave ali nameščanje programske opreme iz neuradnih virov lahko povzroči okvare naprave in poškodbo oz. izgubo podatkov. Ta dejanja so kršitve vašega licenčnega sporazuma Samsung, zaradi katerih bo vaša garancija neveljavna.

Ikone z navodili



Pozor: okoliščine, ki lahko povzročijo telesno poškodbo uporabnika ali drugih



Previdno: okoliščine, ki lahko poškodujejo vašo napravo ali drugo opremo



Opomba: opombe, nasveti za uporabo ali dodatne informacije

Avtorske pravice

Avtorske pravice © 2013 Samsung Electronics

Ta vodnik je zaščiten z mednarodnimi zakoni o avtorskih pravicah.

Noben del tega vodnika se ne sme reproducirati, distribuirati, prevesti ali prenašati v kakršnikoli obliki ali na kakršenkoli način, v elektronski ali mehanski obliki, vključno s fotokopiranjem, snemanjem ali shranjevanjem v kakršnemkoli sistemu za shranjevanje in pridobivanje podatkov, brez predhodnega pisnega dovoljenja družbe Samsung Electronics.

Blagovne znamke

- SAMSUNG in logotip SAMSUNG sta registrirani blagovni znamki podjetja Samsung Electronics.
- Logotip Android, Google™, Google Maps™, Google Mail™, YouTube™, Google Play™ Store in Google Talk™ so blagovne znamke družbe Google, Inc.
- Bluetooth® je registrirana blagovna znamka družbe Bluetooth SIG, Inc. po svetu.
- Wi-Fi®, Wi-Fi Protected Setup™, Wi-Fi Direct™, Wi-Fi CERTIFIED™ in logotip Wi-Fi so registrirane blagovne znamke združenja Wi-Fi Alliance.
- Vse blagovne znamke in lastniške pravice so last njihovih lastnikov.

DivX®, DivX Certified® in ostali pridruženi logotipi so blagovne znamke družbe Rovi Corporation in njenih podružnic in se uporabljajo na podlagi licence.



O VIDEOPOSNETKU DIVX

DivX® je digitalni video zapis, ki ga je izdelala družba DivX, LLC, podružnica družbe Rovi Corporation. To je uradna naprava DivX Certified®, ki je prestala temeljita testiranja z namenom potrditve predvajanja video posnetkov DivX. Obiščite spletno stran www.divx.com za več informacij in za programska orodja za pretvorbo vaših datotek v videoposnetke DivX.

O VIDEOPOSNETKIH DIVX NA ZAHTEVO

To napravo, ki podpira DivX Certified®, je potrebno registrirati, če želite predvajati kupljene video posnetke DivX na zahtevo (VOD). Če želite pridobiti vašo registracijsko kodo, poiščite rubriko DivX VOD v nastavitvenem meniju vaše naprave. Obiščite vod.divx.com za več informacij o tem, kako dokončate prijavo.

DivX Certified® za predvajanje DivX® video posnetkov v ločljivosti do največ HD 720p, vključno s posebno vsebino.

Vsebina

Uvod

- 7 Postavitev naprave
- 8 Tipke
- 9 Vsebina paketa
- 10 Namestitev kartice SIM ali USIM ter baterije
- 13 Polnjenje baterije
- 15 Vstavljanje pomnilniške kartice
- 17 Vklop ali izklop naprave
- 18 Držanje naprave
- 18 Zaklep in odklep naprave
- 18 Prilagoditev glasnosti
- 18 Preklop v tihi način

Osnove

- 19 Indikatorske ikone
- 20 Uporaba zaslona na dotik
- 23 Nadzorni gibi
- 26 Gibi z dlanjo
- 27 Air Gesture
- 30 Pogled iz zraka
- 30 Samsung Smart Pause
- 31 Samsung Smart Scroll
- 31 Vključitev načina rokavice
- 32 Vključitev več oken
- 33 Obvestila
- 33 Plošča za hitro nastavitev

- 34 Domači zaslon
- 37 Zaklenjen zaslon
- 38 Uporaba aplikacij
- 38 Zaslon z aplikacijami
- 39 Pomoč
- 40 Vnos besedila
- 42 Vzpostavitev povezave z omrežjem Wi-Fi
- 43 Nastavitev računov
- 44 Prenašanje datotek
- 45 Zaščita naprave
- 47 Nadgradnja naprave

Komunikacija

- 48 Telefon
- 54 Stiki
- 57 Sporočanje
- 59 E-pošta
- 60 Google Mail
- 62 Pogovor (Hangouts)
- 62 Google+
- 62 Messenger
- 63 ChatON

Splet in omrežje

- 64 Internet

- 65 Chrome
- 66 Bluetooth
- 67 Screen Mirroring
- 67 Samsung Link
- 69 Group Play
- 70 NFC
- 71 S Beam
- 71 WatchON

Mediji

- 73 Predvajalnik glasbe
- 75 Fotoaparar
- 81 Galerija
- 85 Album za zgodbo
- 87 Video
- 89 YouTube
- 90 Flipboard

Aplikacije in medijske trgovine

- 91 Trgovina Play
- 92 Samsung Hub
- 92 Samsung Apps
- 93 Glasba Play

Pripomočki

- 94 S Memo
- 96 S Planner
- 99 Dropbox
- 100 Cloud

- 101 Ura
- 103 Kalkulator
- 103 S Health
- 105 Prevajalnik S
- 106 Snemalnik zvoka
- 107 S Voice
- 109 Google
- 110 Glasovno iskanje
- 110 Moje datoteke
- 111 Prenosi
- 111 TripAdvisor
- 111 S Health

Potovanja in lokalno

- 113 Zemljevid
- 114 Lokalno
- 115 Navigacija

Nastavitve

- 116 Več o nastavitvah
- 116 Povezave
- 120 Moja naprava
- 133 Računi
- 134 Več

Odpravljanje težav

Uvod

Postavitev naprave

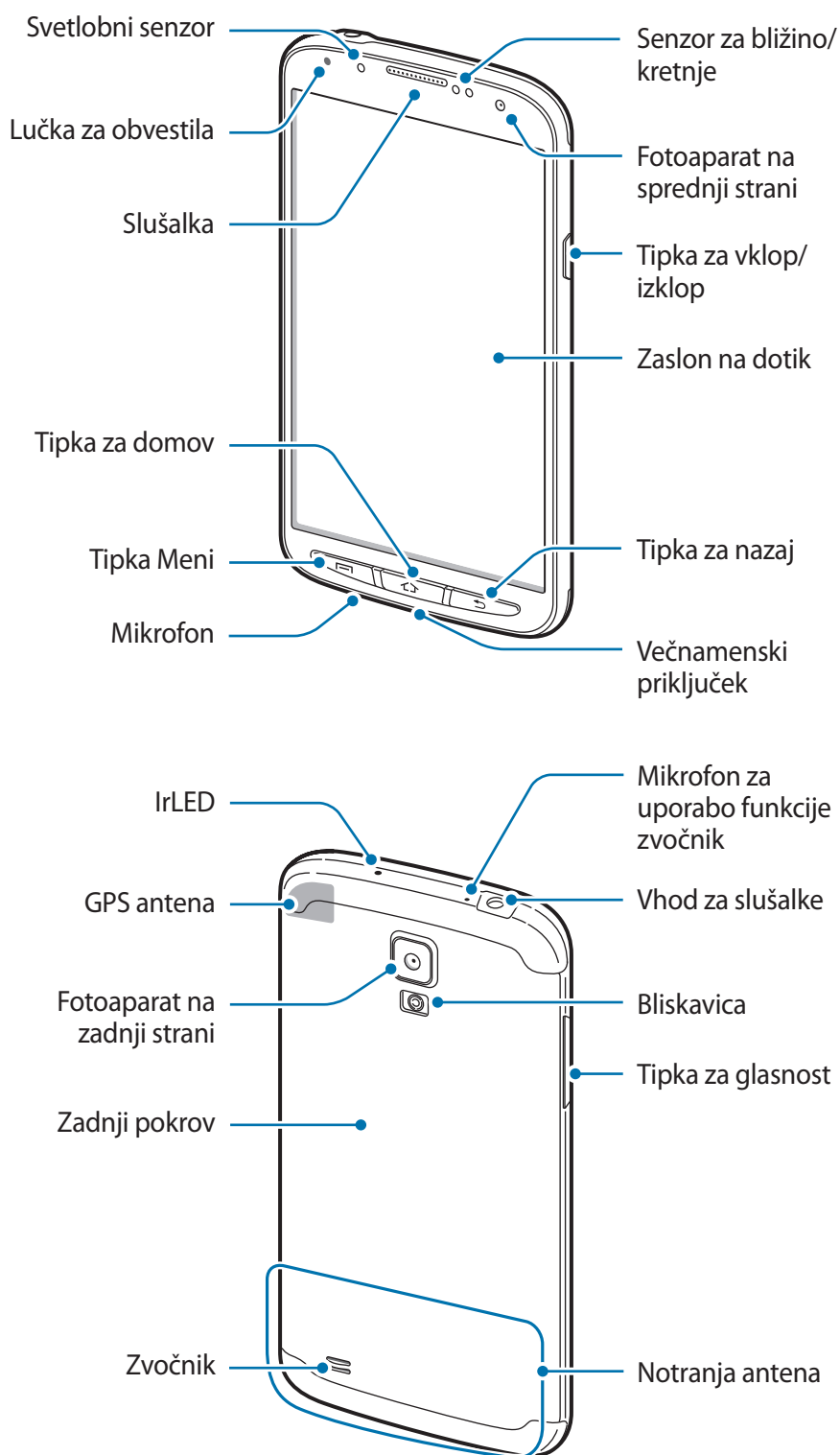

Mikrofon na vrhu naprave se vključi samo pri uporabi zvočnika ali snemanju videoposnetkov.





- Mesta z anteno ne prekrivajte z rokami ali drugim predmetom. S tem lahko povzročite težave s povezovanjem ali praznjenjem baterije.
- Ne uporabljajte zaščite za zaslon. To povzroča okvaro senzorja.



Zadrževanje vode in odpornost na prah

Naprava je odporna na vodo in prah, ko so vsi razdelki trdno zaprti. Skrbno upoštevajte te nasvete, da preprečite poškodbe naprave.

- Ne izpostavljajte naprave slani ali ionizirani vodi ali premočnim tlakom vode.
- Če se naprava zmoči, jo temeljito posušite s čisto, mehko krpo.
- Pokrova hrbtne strani in večnamenskega priključka se lahko razrahljata, če vam naprava pade na tla ali prejme udarec. Zagotovite, da so vsi pokrovi ustrezno poravnani in trdno zaprti. V nasprotnem primeru morda ne bodo ščitili pred vodo in prahom.
- Pokrov večnamenskega priključka ohranite čist in ne smete ga poškodovati.

Tipke

Tipka	Funkcija
 Tipka za vklop/izklop	<ul style="list-style-type: none"> • Pritisnite in držite za vklop ali izklop naprave. • Pritisnite in držite 7 sekund za ponastavitev naprave v primeru usodnih napak, neodzivanja oz. zamrznitev. • Pritisnite, če želite odkleniti ali zakleniti napravo. Ko se zaslon na dotik izklopi je naprava zaklenjena.
 Meni	<ul style="list-style-type: none"> • Pritisnite, da odprete seznam možnosti, ki so na voljo za trenutni zaslon. • Pritisnite in zadržite na zaslonu aplikacij za zagon iskalnika Google.

Tipka	Funkcija
 Domov	<ul style="list-style-type: none"> • Pritisnite za vrnitev na domači zaslon. • Pritisnite in držite, če želite odpreti seznam nedavnih aplikacij.
 Nazaj	<ul style="list-style-type: none"> • Pritisnite za vrnitev na prejšnji zaslon. • Pritisnite in zadržite, da vključite in izključite funkcijo več oken.
 Glasnost	<ul style="list-style-type: none"> • Pritisnite za prilagoditev glasnosti naprave.

Vsebina paketa

Preverite, ali paket izdelka vsebuje naslednje elemente:

- Napravo
- Baterija
- Navodila



- Izdelki, ki so priloženi napravi, in katerikoli razpoložljivi dodatki, so odvisni od regije oz. ponudnika storitev.
- Priloženi predmeti so zasnovani samo za to napravo in morda ne bodo združljivi z drugimi napravami.
- Izgled in tehnični podatki se lahko spremenijo brez predhodnega obvestila.
- Dodatno opremo lahko kupite pri vašem lokalnem prodajalcu izdelkov Samsung. Pred nakupom preverite ali so združljivi z napravo.
- Drugi dodatki morda ne bodo združljivi z vašo napravo.
- Uporabljajte samo dodatno opremo, ki jo je odobril Samsung. Okvare, ki so posledica uporabe neodobrenih dodatkov, niso krite z garancijo.
- Razpoložljivost dodatkov se lahko spremeni in je v celoti odvisna od proizvajalca. Za več informacij o razpoložljivih dodatkih glejte spletno mesto Samsung.

Namestitev kartice SIM ali USIM ter baterije

Vstavite kartico SIM ali USIM, ki ste jo prejeli od mobilnega operaterja, in priloženo baterijo.



- Naprava podpira samo kartice microSIM.
- Nekaterе storitve LTE morda ne bodo na voljo, kar je odvisno od operaterja. Za podrobnejše informacije se obrnite na svojega operaterja.

1 Odstranite zadnji pokrov.

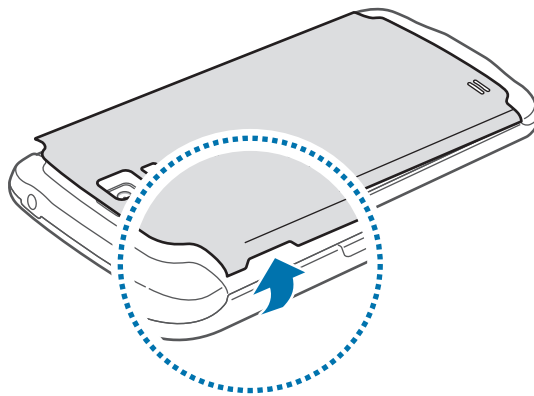

Pazite, da si pri odstranjevanju zadnjega pokrova ne poškodujete nohtov.



- Ne odstranite gumijastega tesnila znotraj zadnjega pokrova. S tem lahko povzročite uhajanje vode v notranjost naprave.
- Zadnjega pokrova ne upogibajte ali zvijajte s prekomerno silo. To lahko poškoduje napravo.

2 Vstavite kartico SIM ali USIM v zlate stike, obrnjeno navzdol.

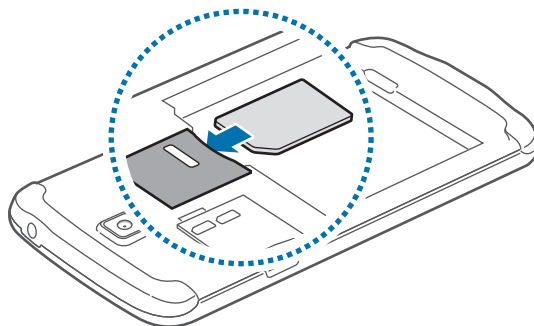

3 Potisnite kartico SIM ali USIM v režo, dokler se ne zaskoči na mestu.



- Zaščitnega ovoja, ki varuje anteno, ne smete odstraniti, saj lahko s tem poškodujete anteno.
- V režo za kartico SIM ne vstavljajte pomnilniške kartice. Če se pomnilniška kartica zatakne v reži za kartico SIM, odnesite napravo v servisni center Samsung, kjer vam bodo odstranili pomnilniško kartico.
- Pazite, da ne izgubite oz. dovolite drugim uporabljati kartice SIM ali USIM. Samsung ni odgovoren za kakršnokoli škodo ali nevšečnosti, ki so posledica izgubljenih ali ukradenih kartic.

4 Vstavite baterijo.

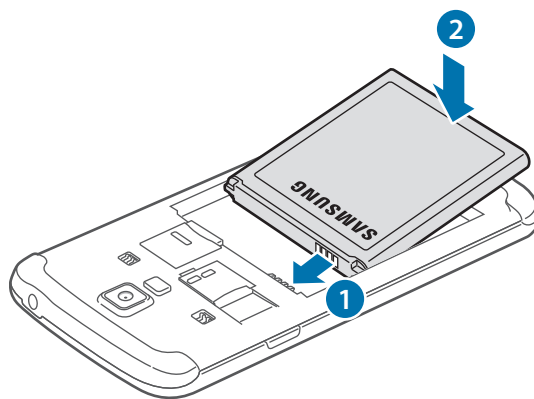

5 Ponovno namestite zadnji pokrov.

Da zaprete pokrov, namestite zgornji del zadnjega pokrova in čvrsto pritisnite vsak del posebej. Zagotovite, da so vsi pokrovi (2) ustrezno poravnani in trdno zaprti.

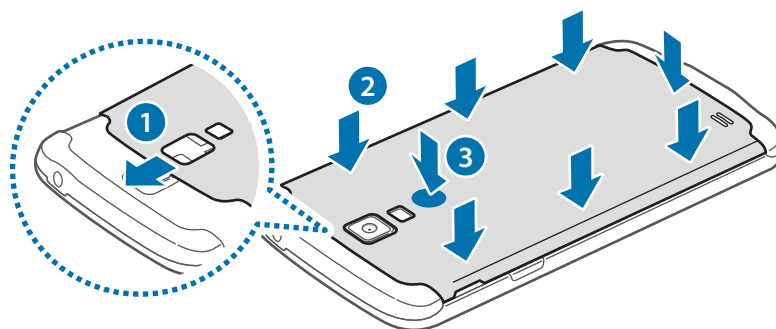

Da preprečite škodo zaradi vode, povsem zaprite zadnji pokrov s pritiskanjem tik pod bliskavico (3) dokler ne zaslišite klika.

Odstranjevanje kartice SIM ali USIM in baterije

- 1 Odstranite zadnji pokrov.
- 2 Izvlecite baterijo.

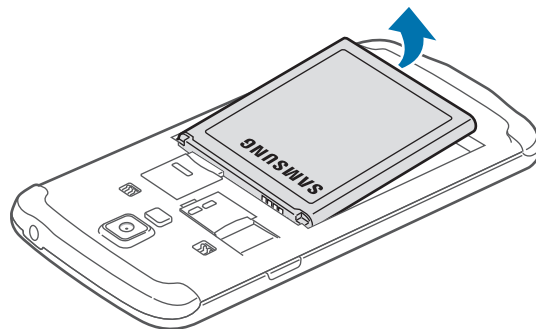

- 3 Potisnite kartico SIM ali USIM dokler se ne sprosti, ter jo nato izvlecite iz naprave.

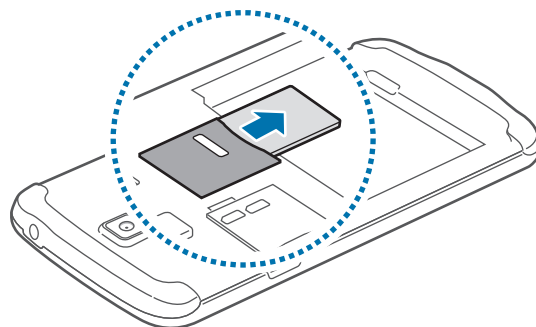

Polnjenje baterije

Pred prvo uporabo uporabite polnilec in napolnite baterijo. Za polnjenje naprave lahko prav tako uporabite računalnik, če ju povežete prek USB kabla.



Uporabljajte samo polnilce, baterije in kable, odobrene s strani Samsung. Neodobreni polnilci ali kablji lahko povzročijo, da baterija eksplodira, oz. poškoduje napravo.



- Ko je baterija skoraj prazna, vas naprava na to opozori z opozorilnim zvokom in prikazom sporočila o skoraj prazni bateriji.
- Če se baterija povsem izprazni, naprave ni možno vključiti takoj po priključitvi polnilnika. Pustite prazno baterijo, da se polni nekaj minut, preden poskušate vklopiti napravo.

Polnjenje s polnilnikom

USB kabel priključite na USB napajalnik, konec USB kabla pa priključite v večnamenski vhod.

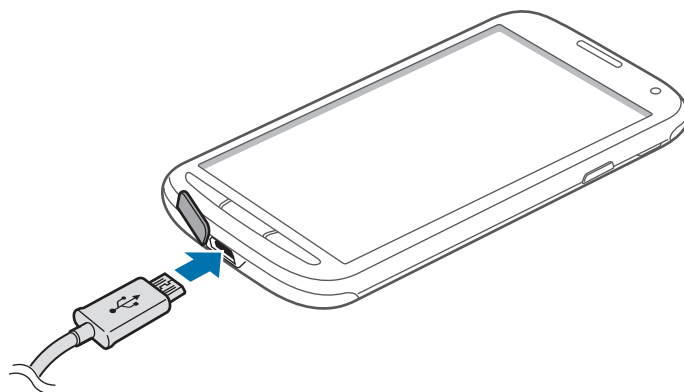

Nepravilna priključitev polnilca lahko povzroči resne poškodbe naprave. Garancija ne krije katerekoli škode, ki nastane zaradi napačne uporabe.



- Med polnjenjem lahko uporabljate napravo, toda morda bo v tem primeru trajalo dlje, da se baterija napolni.
- Če je naprava med polnjenjem priklopljena na nestabilno napajanje, zaslon na dotik morda ne bo deloval. V tem primeru izklopite polnilnik iz naprave.
- Med polnjenjem se naprava lahko segreje. To je običajno in ne vpliva na življenjsko dobo ali delovanje naprave. Če se baterija segreje nad običajno temperaturo, lahko polnilnik preneha s polnjenjem.
- Če se vaša naprava ne polni pravilno, jo skupaj s polnilnikom prinesite v Samsungov servisni center.

Ko je baterija v celoti napolnjena, odklopite napravo s polnilca. Najprej odklopite polnilec z naprave in nato še iz električne vtičnice.



Ne odstranite baterije preden ne odklopite polnilca. S tem lahko poškodujete napravo.



Če želite privarčevati z energijo, odklopite polnilec, ko ta ni v uporabi. Polnilec nima stikala za vklop/izklop, zato ga morate izklopiti iz električne vtičnice, ko ta ni v uporabi, da s tem varčujete z električno energijo. Med polnjenjem napravo pustite v bližini električne vtičnice.

Kako preveriti stanje polnjenja baterije

Ko polnite baterijo pri izklopljeni napravi, bosta naslednji ikoni prikazovali stanje polnjenja baterije:



Polnjenje



V celoti napolnjena

Zmanjševanje porabe energije

Naprava ponuja možnosti, ki zmanjšajo porabo energije. S prilagoditvijo teh možnosti in izključitvijo funkcij v ozadju lahko napravo med polnjenji uporabljate dlje:

- Ko naprave ne uporabljate, preklopite na način mirovanja s pritiskom tipke za vklop/izklop.
- Z upraviteljem opravil zaprite nepotrebne aplikacije.
- Izključite funkcijo Bluetooth.
- Izključite funkcijo Wi-Fi.
- Izključite samodejno sinhronizacijo aplikacij.
- Zmanjšajte čas osvetlitve zaslona.
- Zmanjšajte svetlost zaslona.

Vstavljanje pomnilniške kartice

Vaša naprava je združljiva s pomnilniškimi karticami z največjo kapaciteto do 64 GB. Odvisno od proizvajalca in tipa pomnilniške kartice, morda nekatere pomnilniške kartice niso združljive z vašo napravo.



- Nekaterne pomnilniške kartice morda niso v celoti združljive z vašo napravo. Uporaba nezdružljive pomnilniške kartice lahko poškoduje napravo ali pomnilniško kartico in podatke, shranjene na kartici.
- Bodite pazljivi in pomnilniško kartico vstavite pravilno.



- Naprava podpira le strukturo datotek FAT in exFAT za pomnilniške kartice. Če vstavite pomnilniško kartico, formatirano z drugo strukturo datotek, vas naprava vpraša, ali želite ponovno formatirati pomnilniško kartico.
- Pogosto zapisovanje in brisanje podatkov skrajša življenjsko dobo pomnilniških kartic.
- Ko vstavite pomnilniško kartico v vašo napravo, se bo imenik datotek na pomnilniški kartici prikazal v mapi **SD memory card** pod notranjim pomnilnikom.

- 1 Odstranite zadnji pokrov.
- 2 Pomnilniško kartico vstavite tako, da bodo pozlačeni kontakti obrnjeni navzdol.
- 3 Potisnite pomnilniško kartico v režo, dokler se ne zaskoči na mestu.

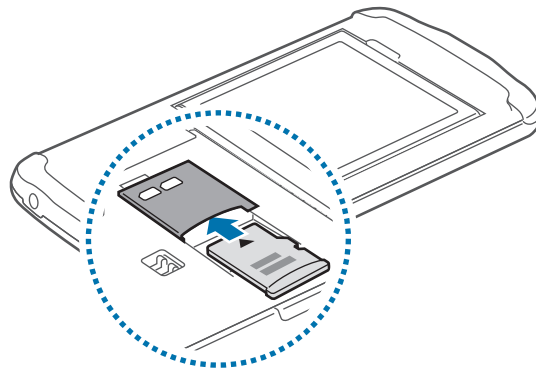

- 4 Ponovno namestite zadnji pokrov.

Odstranjevanje pomnilniške kartice

Če želite varno odstraniti pomnilniško kartico, jo najprej sprostite. Na domačem zaslonu pritisnite **Prog.** → **Nastavitve** → **Več** → **Shramba** → **Sprosti kartico SD**.

- 1 Odstranite zadnji pokrov.
- 2 Potisnite pomnilniško kartico dokler se ne sprostí, ter jo nato izvlecite iz naprave.
- 3 Ponovno namestite zadnji pokrov.



Ne odstranite pomnilniške kartice med tem, ko naprava prenaša ali bere podatke. S tem lahko povzročite izgubo podatkov, podatke poškodujete oz. poškodujete pomnilniško kartico ali napravo. Samsung ni odgovoren za izgubo, ki je posledica zlorabe poškodovanih pomnilniških kartic, vključno z izgubo podatkov.

Formatiranje pomnilniške kartice

Pomnilniška kartica, ki jo formatirate v računalniku, morda ne bo združljiva z napravo.

Pomnilniško kartico formatirajte na napravi.

Na domačem zaslonu pritisnite **Prog.** → **Nastavitve** → **Več** → **Shramba** → **Formatiraj kartico SD** → **Formatiraj kartico SD** → **Izbriši vse**.



Pred formatiranjem pomnilniške kartice izdelajte varnostne kopije vseh pomembnih podatkov, shranjenih v napravi. Garancija proizvajalca ne krije izgube podatkov, do katere pride zaradi uporabnikovih dejanj.

Vklop ali izklop naprave

Ob prvem vklopu naprave sledite navodilom na zaslonu za nastavitve vaše naprave.

Pritisnite in za nekaj sekund zadržite tipko za vklop/izklop za vklop in izklop naprave.

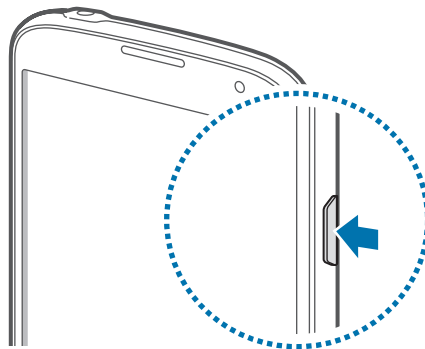

- Kadar ste na območjih, kjer je uporaba brezžičnih naprav prepovedana (npr. na letalih, v bolnišnicah), upoštevajte vsa objavljena opozorila in navodila uradnega osebja.
- Pritisnite in držite tipko za vklop/izklop ter pritisnite **Način letenja** za izključitev brezžičnih funkcij.

Če želite izklopiti napravo, pritisnite in držite Tipko za vklop/izklop ter nato pritisnite **Izklop**.

Držanje naprave

Mesta z anteno ne prekrivajte z rokami ali drugim predmetom. S tem lahko povzročite težave s povezovanjem ali praznjenjem baterije.

Zaklep in odklep naprave

Ko naprave ne uporabljate, jo zaklenite za preprečitev nezaželene uporabe. Pritisk tipke za vklop/izklop izklopi zaslon in zaklene napravo. Naprava se samodejno zaklene, če je ne uporabljate določen čas.

Za odklep naprave pritisnite tipko za vklop/izklop ali tipko Domov pri izklopljenem zaslonu, pritisnite kjerkoli na zaslonu in nato povlecite prst v katerokoli smer.

Prilagoditev glasnosti

Pritisnite tipko za glasnost navzgor ali navzdol za prilagoditev glasnosti zvonjenja oz. za prilagoditev glasnosti zvoka med predvajanjem glasbe ali videoposnetka.

Preklop v tihi način





Uporabite eno izmed sledečih metod:





- Pritisnite in zadržite tipko za zniževanje glasnosti za vključitev tihega načina.
- Izmenjujoče pritisnite in pridržite tipko za vklop/izklop, ter nato pritisnite **Utišaj** ali **Vibriranje**.
- Odprite obvestilno ploščo na vrhu zaslona in pritisnite **Zvok** ali **Vibriranje**.

Osnove

Indikatorске ikone

Ikone prikazane na vrhu zaslona prikazujejo informacije o statusu naprave. Spodaj navedene ikone so najpogostejše.

Ikona	Pomen
	Ni signala
	Moč signala
	Gostovanje (zunaj običajnega območja storitev)
	Povezava z omrežjem GPRS
	Povezava z omrežjem EDGE
	Povezava z omrežjem UMTS
	Povezava z omrežjem HSDPA
	Povezava z omrežjem HSPA+
	Povezava z omrežjem LTE
	Povezava z omrežjem Wi-Fi
	Funkcija Bluetooth je aktivirana
	GPS je vključen
	Klic je vzpostavljen
	Neodgovorjeni klic
	Funkcija kretenj po zraku je vključena
	Funkcija pametnega zaslona je vključena
	Sinhronizirano s spletom
	Povezan z računalnikom
	Ni vstavljene kartice SIM ali USIM
	Novo besedilno ali večpredstavnostno sporočilo
	Opozorilo je vključeno
	Tihi način je vključen

Ikona	Pomen
	Način vibriranja je vključen
	Način letenja je vključen
	Prišlo je do napake oz. ravnajte previdno
	Stanje baterije

Uporaba zaslona na dotik

S prsti uporabljajte zaslon na dotik.



- Ne dovolite, da zaslon na dotik pride v stik z drugimi električnimi napravami. Elektrostatične razelektritve lahko povzročijo, da bo zaslon na dotik deloval nepravilno.
- Za preprečitev poškodb zaslona na dotik, nanj ne pritiskajte z ostrimi predmeti oz. ne uporabljajte prekomerne sile pri pritiskanju s prsti.
- Če pustite zaslon na dotik prižgan dlje časa, lahko s tem povzročite sledi (vtis v zaslon) ali zameglitev. Ko naprave ne uporabljate, izklopite zaslon na dotik.

Poteze s prsti

Pritiskanje

S prstom pritisnite, ko želite odpreti aplikacijo ali izbrati predmet iz menija, ko želite pritisniti tipko na zaslonu ali vnesti znak s pomočjo tipkovnice na zaslonu.

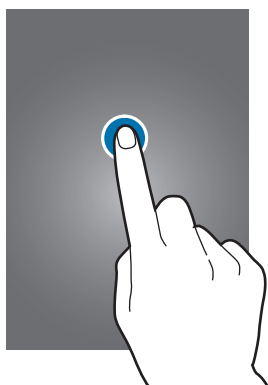

Vlečenje

Za premik ikone, sličice, ali predogled nove lokacije, le-to pritisnite in pridržite in jo povlecite na želen položaj.

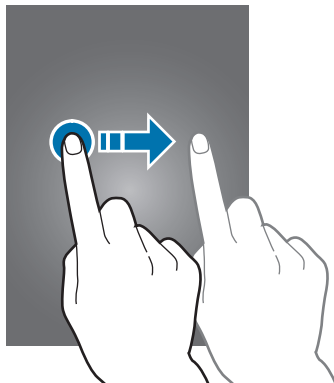

Dvojni dotik

Dvakrat pritisnite na spletno stran, zemljevid ali sliko, da jo povečate v določenem delu. Za vrnitev v prvotno stanje ponovno dvakrat pritisnite.

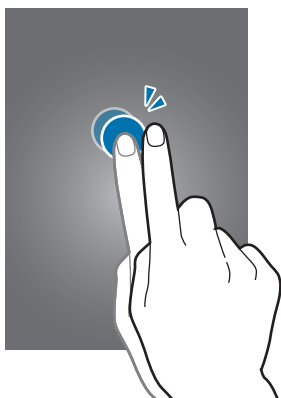

Podrsanje

Za ogled druge plošče, domačega zaslona ali zaslona z aplikacijami, podrsajte desno ali levo. Za premik po seznamu, kot so stiki ali spletne strani, podrsajte gor ali dol.

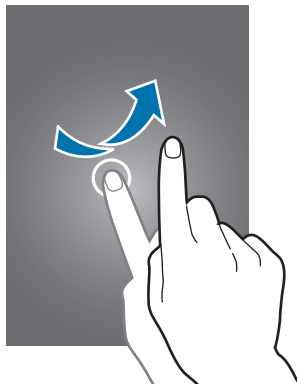

Stisk

Na spletni strani, zemljevidu ali sliki, dva prsta povlecite narazen, da podobo v določenem delu povečate. Prste povlecite skupaj, da sliko ponovno zmanjšate.

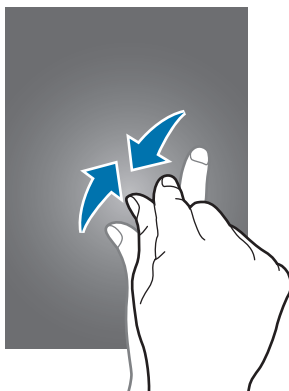

Nadzorni gibi

Preprosti gibi omogočajo lahek nadzor nad napravo.

Pred uporabo gibov poskrbite, da je gibalna funkcija vključena. Na domačem zaslonu pritisnite **Prog.** → **Nastavitve** → **Moja naprava** → **Gibanja in poteze** → **Gibanje** in nato v desno povlecite drsnik **Gibanje**.



Prekomerni tresljaji ali udarci naprave lahko povzročijo nenamerne vnose. Pravilno kontrolirajte gibe.

Vrtenje telefona

Mnoge aplikacije omogočajo prikaz v načinu portreta ali pokrajine. Vmesnik se ob vrtenju naprave samodejno prilagaja novemu položaju zaslona.

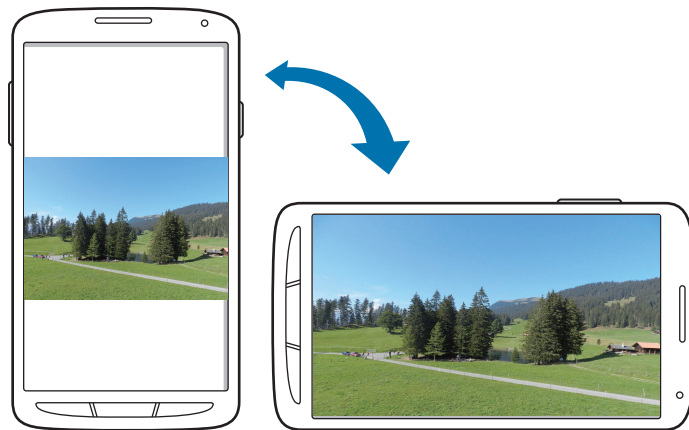

Če želite preprečiti samodejno vrtenje vmesnika, odprite obvestilno ploščo in prekličite izbiro **Vrtenje zaslona**.



- Nekatere aplikacije ne omogočajo vrtenja zaslona.
- Nekatere aplikacije glede na orientacijo prikažejo različen zaslon. Računalo se ob pokrajinskem pogledu spremeni v znanstveni kalkulator.

Dviganje

Ob dvigu naprave, ko je bila ta nekaj časa v mirovanju ali je bil zaslon izklopljen, ta ob zgrešenem klicu ali novem sporočilu vibrira.



Pridržite pri ušesu

Ob ogledu klica, sporočila ali podrobnosti o stiku, napravo prislonite na uho in opravite klic.

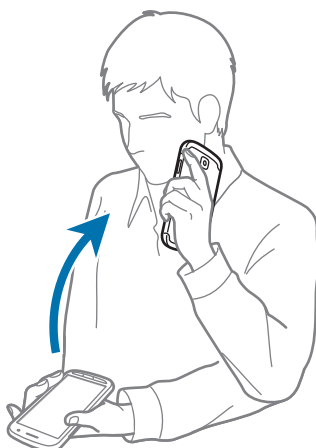

Iskanje s pomočjo premikanja

Ob povečavi slike, pritisnite in pridržite točko na zaslonu, nato za iskanje med slikami napravo premaknite v katerokoli smer.

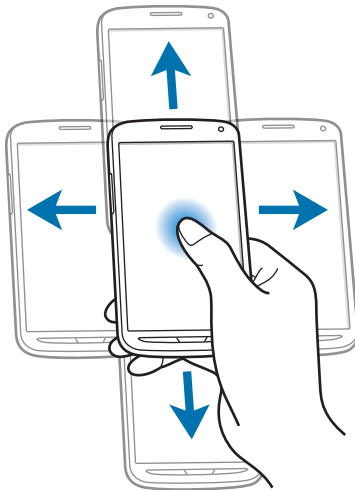

Obračanje

Obrnite napravo za utišanje melodije zvonjenja ali začasno zaustavitev medijskega predvajanja.

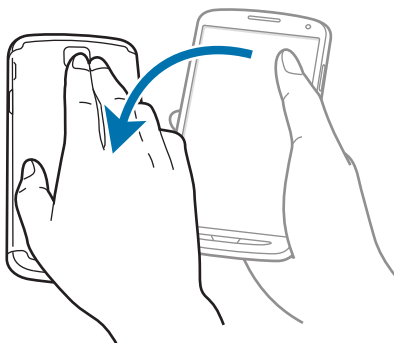

Nagibanje

Dotaknite in držite dve točki na zaslonu in nato nagnite napravo nazaj ter naprej, če želite povečati ali pomanjšati zaslon.

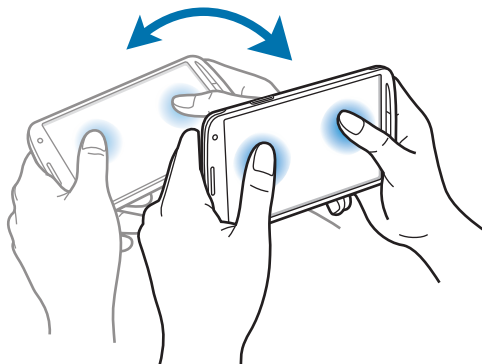

Gibi z dlanjo

Dotaknite se zaslona in z gibi dlani upravljajte napravo.

Pred uporabo gibov poskrbite, da je funkcija gibanja dlani vključena. Na domačem zaslonu pritisnite **Prog.** → **Nastavitve** → **Moja naprava** → **Gibanja in poteze** → **Gibanje dlani** in nato v desno povlecite drsnik **Gibanje dlani**.

Poteg

Z dlanjo potegnite preko zaslona ter zajemite posnetek zaslona. Posnetek se shrani v **Galerija** → **Screenshots**. Med uporabo določenih aplikacij ni mogoče izvesti posnetka zaslona.

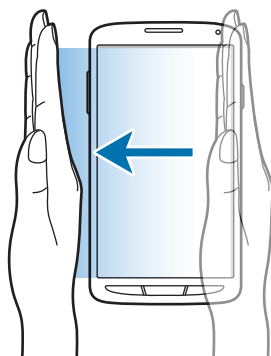

Pokrivanje

Z dlanjo pokrijte zaslon, da zaustavite predvajanje medija.



Air Gesture

Uporabite to funkcijo za nadzor funkcij brez dotika zaslona.

Pred uporabo te funkcije vključite funkcijo kretenj po zraku. Na zaslonu aplikacij pritisnite **Prog.** → **Nastavitve** → **Moja naprava** → **Gibanja in poteze** → **Air gesture** in nato v desno povlecite drsnik **Air gesture**.



Naprava morda ne bo prepoznala kretenj, če jih izvajate predaleč od naprave oz. nosite temna oblačila, kot so rokavice.

Hitri pogled

Ko je zaslon izklopljen, pomaknite roko nad senzorjem za ogled obvestil, zgrešenih klicev, novih sporočil, časa in datuma in več.

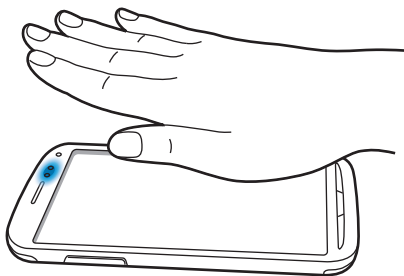

Zračni preskok

Med ogledom e-pošte ali spletnih strani, premaknite roko gor ali dol preko senzorja za pomik po strani gor ali dol.

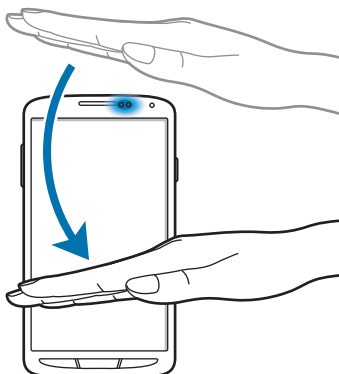

Zračno brskanje

Pomaknite roko v levo ali desno preko senzorja za brskanje po slikah, spletnih straneh, pesmih ali beležkah.

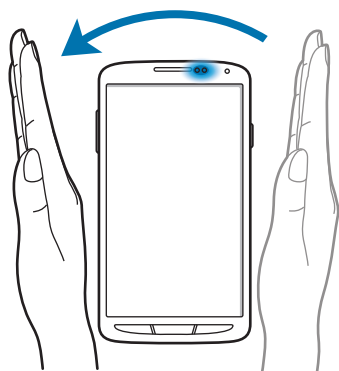

Zračno premikanje

Pritisnite in držite ikono z eno roko, ter nato premaknite drugo roko v levo ali desno preko senzorja, da jo premaknete na drugo mesto.

Pri uporabi dnevnega ali tedenskega koledarja pritisnite in zadržite dogodek, ter nato premaknite drugo roko v levo ali desno za premik dogodka na drug dan ali teden.

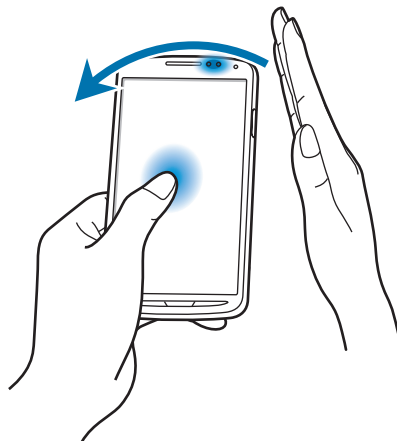

Zračno sprejemanje klica

Pri dohodnem klicu odgovorite na klic s premikom roke v levo, ter nato v desno preko senzorja.

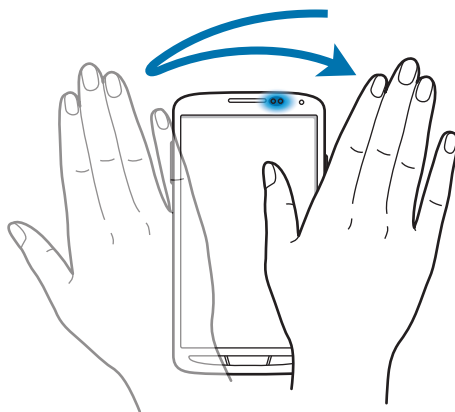

Pogled iz zraka

Na domačem zaslону pritisnite **Prog.** → **Nastavitve** → **Moja naprava** → **Pogled iz zraka** in nato desno povlecite drsnik **Pogled iz zraka**.

S prstom pokažite na element, da si predogledate vsebino ali ogledate informacije v pojavnih oknih. Če nekaj sekund kažete na območje spletne strani, bo naprava povečala to območje.



Ta funkcija je na voljo samo v ležečem položaju.



Samsung Smart Pause

Na domačem zaslону pritisnite **Prog.** → **Nastavitve** → **Moja naprava** → **Pametni zaslon** in nato obkljukajte **Pametni premor**.

Med predvajanjem videoposnetka poglejte stran za začasno zaustavitev videoposnetka. Za nadaljevanje predvajanja, ponovno poglejte zaslon.

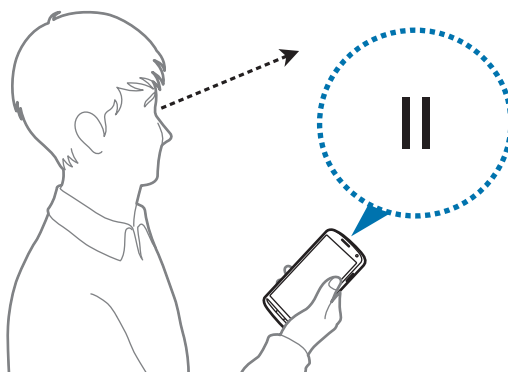

Samsung Smart Scroll

Na zaslону aplikacij pritisnite **Prog.** → **Nastavitve** → **Moja naprava** → **Pametni zaslon** → **Pametno drsenje** in nato desno povlecite drsnik **Pametno drsenje**.

Med gledanjem e-pošte ali spletnih mest, nagnite glavo naprej ali nazaj za pomik v tej smeri. Napravo lahko prav tako nastavite, da omogoči premikanje navzgor in navzdol z nagibanjem naprave naprej in nazaj.

Signalno ikono na zaslону lahko omogočite ali onemogočite. Ko naprava prepozna gibanje vaše glave ali naprave, se ikona obarva zeleno.

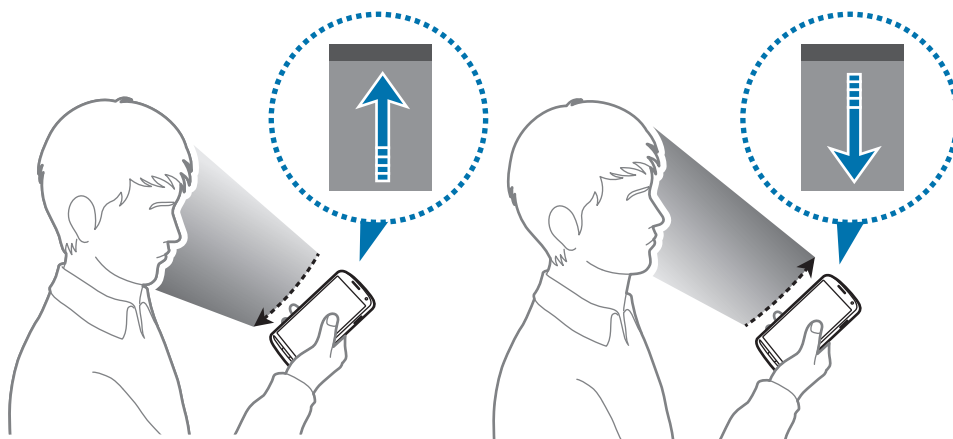

Vključitev načina rokavice

Vključite ta način za uporabo zaslona na dotik z rokavicami.

Na domačem zaslону pritisnite **Prog.** → **Nastavitve** → **Moja naprava** → **Zaslon**, nato pa obkljukajte **Visoka občut. na dotik**.



- Za boljše prepoznavanje med dotikanjem zaslona uporabljajte usnjene rokavice. Drugi materiali morda ne bodo prepoznani.
- Za najboljše rezultate pri uporabi rokavic močneje pritisnite zaslon.
- V načinu rokavice lahko pride do nenamernih vnosov, če rokavic ne nosite.

Vključitev več oken



Uporabite to funkcijo za zagon dveh aplikacij na zaslonu hkrati.



- Zagnane so lahko samo aplikacije na plošči funkcije več oken.
- Pri zagonu aplikacij, ki vsebujejo večpredstavnostne datoteke, kot so glasba in videi, bo predvajan zvok obeh datotek.
- Ta funkcija v nekaterih regijah in pri nekaterih operaterjih morda ni na voljo.

Za uporabo več oken, na zaslonu aplikacij pritisnite **Nastavitve** → **Moja naprava** → **Zaslon**, ter nato izberite **Več oken**.

Uporaba več okenske plošče

Za vključitev več oken, pritisnite in zadržite . Plošča za več oken se prikaže na levi strani zaslona. Izberite eno aplikacijo in nato povlecite drugo aplikacijo na novo lokacijo. Če želite skriti okna, ponovno pritisnite in zadržite .

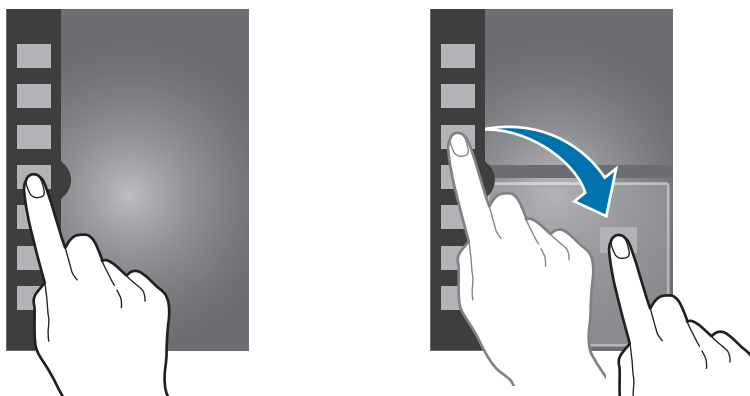



Povlecite rob med aplikacijama gor ali dol, da prilagodite velikost plošč.

Pritisnite ročico plošče, da jo skrijete ali prikažete. Ko je plošča odprta, pritisnite in zadržite ročko, ter jo povlecite do levega ali desnega roba zaslona za pomik plošče. Ko je plošča skrita, pritisnite in zadržite ročico in jo povlecite gor ali dol za pomik ročice.

Uporaba aplikacij z več okni

Med uporabo aplikacij z več okni, pritisnite  ali  in uporabite eno od naslednjih možnosti:

-  : preklopite lokacije med več okenskimi aplikacijami.
-  : maksimirajte okno, da se to prilega zaslону.
-  : zaprite aplikacijo.

Obvestila

Obvestilna ikona se pojavi na vrstici stanja na vrhu zaslona, kjer opozarja na zgrešene klice, nova sporočila, dogodke na koledarju, statusu naprave, in več. Povlecite navzdol iz vrstice stanja, če želite odpreti okno z obvestili. Preletite seznam, da vidite tudi druga opozorila. Če želite zapreti okno z obvestili, povlecite navzgor vrstico, ki se nahaja na dnu zaslona.

Plošča za hitro nastavitvev



Na plošči za hitro nastavitvev si lahko ogledate trenutne nastavitve vaše naprave. Povlecite navzdol z vrstice stanja, pritisnite , da odprete ploščo za hitro nastavitvev, ter nato uporabite naslednje možnosti:

- **Wi-Fi:** vklopite ali izklopite Wi-Fi funkcijo.
- **GPS:** vklopite ali izklopite funkcijo GPS.
- **Zvok:** vklopite ali izklopite tihi način. V tistem načinu lahko vašo napravo nastavite na vibriranje ali jo popolnoma utišate.
- **Vrtenje zaslona:** omogočite ali preprečite zasuk vmesnika, ko zavrtite napravo.
- **Bluetooth:** vklopite ali izklopite funkcijo Bluetooth.
- **Mobilni podatki:** vključite ali izključite podatkovno povezavo.
- **Način blokiranja:** vključite ali izključite način blokiranja. V načinu blokiranja bo naprava blokirala obvestila. Če želite izbrati, katera obvestila bodo blokirana, pritisnite **Nastavitve** → **Moja naprava** → **Način blokiranja**.

- **Varč. z energ.:** vključite ali izključite način varčevanja z energijo.
- **Screen Mirroring:** vključite ali izključite funkcijo zrcaljenja zaslona.
- **Več oken:** nastavite uporabo več oken.



Razpoložljivost možnosti je odvisna od regije in ponudnika storitev.

Če želite razporediti možnosti na obvestilni plošči, odprite obvestilno ploščo, pritisnite  → , pritisnite in zadržite element, ter ga nato povlecite na drugo mesto.

Domači zaslon

Domači zaslon je točka iz katere dostopate do vseh funkcij naprave. Prikazuje ikone, pripomočke, bližnjice do aplikacij in drugo.

Domači zaslon lahko ima več plošč. Če si želite ogledati več plošč, se pomaknite levo ali desno.

Razporejanje predmetov

Dodajanje ikone aplikacije

Na domačem zaslonu pritisnite **Prog.**, pritisnite in pridržite ikono aplikacije in jo povlecite na predogled plošče.

Dodajanje predmeta

Prilagodite domači zaslon z dodajanjem pripomočkov, map ali strani.

Pritisnite in pridržite prazno območje na domačem zaslonu in izberite eno izmed sledečih kategorij:

- **Programi in pripomočki:** dodajte pripomočke ali aplikacije na domači zaslon.
- **Mapa:** ustvarite novo mapo.
- **Stran:** ustvarite novo stran.

Premikanje predmeta

Pritisnite ter pridržite predmet in ga povlecite na novo lokacijo. Da ga premaknete na drugo ploščo, ga povlecite na stran zaslona.

Odstranjevanje predmeta

Dotaknite se elementa in ga pridržite, povlecite ga v koš, ki se pojavi na zgornjem delu domačega zaslona. Ko se koš obarva z rdečo, spustite element.

Razporejanje plošč

Dodajanje nove plošče

Pritisnite tipko menija in nato pritisnite **Uredi stran** → .

Premikanje plošče

Pritisnite tipko menija, pritisnite **Uredi stran**, ter nato pritisnite ali zadržite predogled ploščice in jo nato povlecite na novo lokacijo.

Odstranjevanje plošče

Pritisnite tipko menija, pritisnite **Uredi stran**, pritisnite in pridržite predogled plošče, nato jo povlecite v koš, ki se nahaja na vrhu zaslona.

Postavitev ozadja

Slika ali fotografijo, shranjeno na napravi, nastavite za ozadje na domačem zaslonu.

Na zaslonu aplikacij pritisnite tipko menija **Nastavi ozadje** → **Domači zaslon**, ter nato izberite eno od naslednjih možnosti:

- **Galerija**: ogled fotografij posnetih z napravo ali prenesene s spleta.
- **Živa ozadja**: oglejte si žive slike.
- **Ozadja**: oglejte si slike za ozadje.

Nato izberite in pritisnite **Nastavi ozadje**. Ali izberite fotografijo, jo pomanjšajte tako, da povlečete okvir in pritisnite **Končano**.

Uporaba pripomočkov

Pripomočki so majhne aplikacije, ki vam na vašem domačem zaslonu ponujajo priročne funkcije in informacije. Da jih uporabite, dodajte pripomočke s plošče pripomočkov, na domači zaslon.



- Nekateri pripomočki nudijo povezave do spletnih storitev. Uporaba s spletom povezanih pripomočkov lahko privede do dodatnih finančnih stroškov.
- Pripomočki, ki so na voljo, se lahko razlikujejo glede na regijo ali ponudnika storitev.

Dodajanje pripomočkov na domači zaslon

Na domačem zaslonu pritisnite **Prog.** → **Pripomočki**. Na plošči s pripomočki se pomikajte levo ali desno in pritisnite ter pridržite pripomoček, ki ga želite dodati na domači zaslon.

Uporaba nastavitve pripomočka za bližnjice

Na domačem zaslonu pritisnite **Prog.** → **Pripomočki**, nato pritisnite in pridržite **Bližnjica za nastavitve**, da odprete seznam možnosti nastavitve. Izberite možnost nastavitve, ki jo boste dodali na domači zaslon kot bližnjico.

Uporaba pripomočkov za sestanke

Pritisnite pripomoček za sestanke za predogled dogodkov iz koledarja.

Zaklenjen zaslon

Zaklenjen zaslon prepreči napravi nezaželeno delovanje, ko te ne uporabljate, hkrati pa omogoča dodajanje priročnih pripomočkov.

Dodajanje pripomočkov

Za uporabo pripomočkov na zaklenjenem zaslonu, na zaslonu aplikacij pritisnite **Nastavitve** → **Moja naprava** → **Zaklenjen zaslon**, ter nato obkljukajte **Več pripomočkov**.



V lažjem načinu je uporaba pripomočkov za zaklenjenem zaslonu onemogočena.

Povlecite ploščo pripomočkov navzdol, da jo razširite. Pomaknite se v desno na zadnjo stran, pritisnite , ter nato izberite pripomoček, ki ga želite dodati na zaklenjen zaslon.

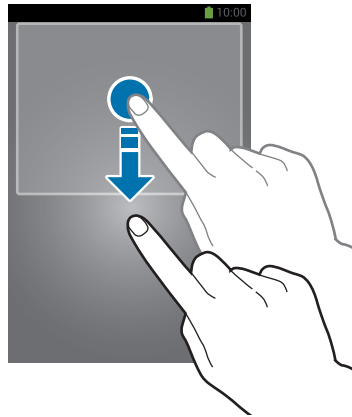

Razporejanje plošč

Premikanje plošče

Povlecite ploščo pripomočkov navzdol, pomaknite se v levo ali desno, pritisnite in pridržite predogled plošče, ter jo nato povlecite na novo lokacijo.

Odstranjevanje plošče

Povlecite ploščo pripomočkov navzdol, pomaknite se v levo ali desno, pritisnite in pridržite predogled plošče, ter jo nato povlecite v koš, ki se nahaja na vrhu zaslona.

Uporaba aplikacij

Ta naprava lahko predvaja več različnih aplikacij, od medija do spletnih aplikacij.

Odpiranje aplikacije



Na domačem zaslonu ali zaslonu z aplikacijami izberite ikono z aplikacijo, da jo odprete.

Odpiranje nedavno odprtih aplikacij

Pritisnite in zadržite tipko Domov, da se odpre seznam aplikacij, ki ste jih odprli pred kratkim. Izberite aplikacijo, do katere želite dostopati.

Zapiranje aplikacije

Zaprte aplikacije in s tem varčujte z energijo in vzdržujte življenjsko dobo naprave.

Pritisnite in pridržite tipko Domov, izberite , in nato pritisnite **Konec** zraven aplikacije, da jo zaprete. Če želite zapreti vse aktivne aplikacije, pritisnite **Konec**. Izmenjujoče pritisnite in pridržite tipko Domov in nato pritisnite .

Zaslon z aplikacijami

Zaslon z aplikacijami prikazuje ikone za vse aplikacije, vključujoč vse na novo nameščene aplikacije.

Na domačem zaslonu pritisnite **Prog.**, da odprete zaslon z aplikacijami.

Če si želite ogledati več plošč, se pomaknite levo ali desno.

Razporejanje aplikacij

Pritisnite tipko menija, pritisnite **Uredi**, pritisnite in pridržite aplikacijo, nato jo povlecite na novo lokacijo. Da ga premaknete na drugo ploščo, ga povlecite na stran zaslona.

Organiziranje map

Pomembne aplikacije vstavite v skupno mapo, tako bo bolj priročno.

Pritisnite tipko menija, pritisnite **Uredi**, pritisnite in pridržite aplikacijo, nato jo povlecite na **Ustvari mapo**. Vnesite ime mape in pritisnite **V redu**. Aplikacije povlečete v novo mapo, nato pritisnite **Shrani**, da shranite novo postavitev.

Razporejanje plošč

Pritisnite na zaslon, pritisnite in pridržite predogled plošče, nato jo povlecite na novo lokacijo.

Nameščanje aplikacij

Uporabite trgovine z aplikacijami, kot je **Samsung Apps**, za prenos in namestitev aplikacij.

Odstranjevanje aplikacij

Pritisnite tipko menija, pritisnite **Odstrani**, ter nato izberite aplikacijo, da jo odstranite.



Privzete aplikacije, ki so že nameščene na napravi, ne morete odstraniti.

Deljenje aplikacij

Naložene aplikacije lahko z drugimi uporabniki delite preko e-pošte, Bluetooth funkcije ali na druge načine.

Pritisnite tipko menija, pritisnite **Skupna raba programov**, izberite aplikacije, pritisnite **Končano** in izberite način deljenja. Naslednji koraki se razlikujejo glede na izbran način.

Pomoč

Dostopajte do Pomoči, da se naučite kako uporabljati napravo, aplikacije ali konfiguracijo pomembnih nastavitev.

Pritisnite **Pomoč** na zaslonu aplikacij. Izberite kategorijo za ogled namigov.

Za urejanje kategorij po vrstnem redu abecede, pritisnite .

Če želite poiskati ključne besede, pritisnite .

Vnos besedila

Uporabite tipkovnico Samsung ali funkcijo za glasovni vnos, da vnesete besedilo.



Vnos besedila ni podprt v nekaterih jezikih. Če želite vnašati besedilo, morate nastaviti jezik vnosa na enega od podprtih jezikov pisanja.

Spreminjanje vrste tipkovnice

Pritisnite katerokoli tekstovno polje, odprite ploščo z obvestili, pritisnite **Izberite način vnosa**, ter nato izberite tip tipkovnice za uporabo.

Uporaba tipkovnice Samsung

Spreminjanje odložišča tipkovnice

Pritisnite → **Abecede** ali **Številke in simboli**, ter nato pritisnite **Tipkovnica qwerty** ali **Tipkovnica 3x4**.



Na tipkovnici 3x4 ima tipka tri ali štiri znake. Za vnos znaka, večkrat pritisnite na tipko, ki ustreza zelenemu znaku.

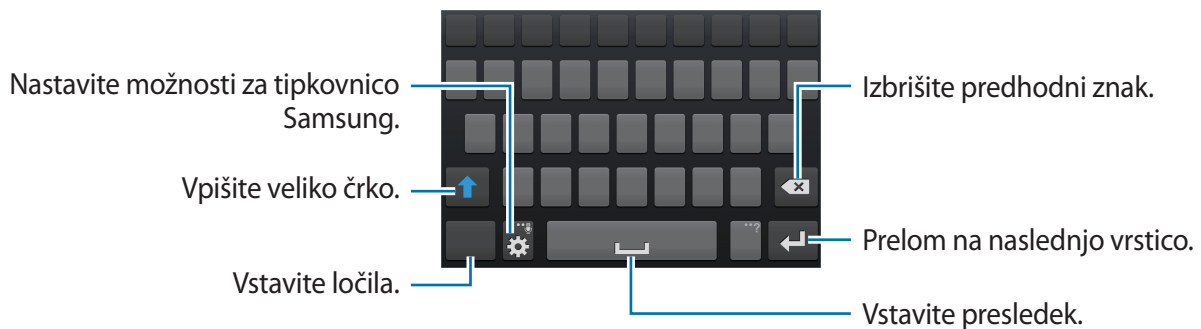

Vnos velikih črk

Pred vnosom znaka pritisnite . Dvakrat pritisnite za prikaz vseh črk.

Spreminjanje vrste tipkovnice



Pritisnite in zadržite , ter nato pritisnite , da spremenite vrsto tipkovnice. Pritisnite in zadržite , ter premaknite plavajočo tipkovnico na drugo lokacijo.

Za uporabo fiksne tipkovnice pritisnite .



Spreminjanje jezika tipkovnic

Dodajte jezike na tipkovnici, ter nato povlecite tipko preslednice v levo ali desno za izbiro jezika tipkovnice.

Ročna pisava

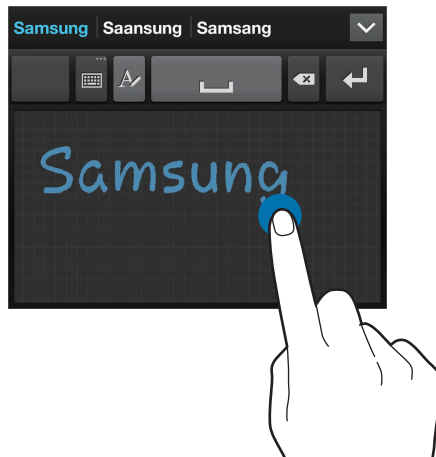
Pritisnite in pridržite , pritisnite , nato pa s prstom napišite besedo. Predlagane besede se pojavijo kadar vnesete nekaj znakov. Izberite predlagano besedo.



Uporabite rokopisne kretnje za izvajanje ukazov, kot so urejanje ali izbris znakov in vstavljanje presledkov. Za ogled vodnikov kretenj, pritisnite in zadržite , ter nato pritisnite  → **Pomoč** → **Uporaba potez rokopisa**.

Vnos besedila s pomočjo glasu

Aktivirajte funkcijo vnos glasu in govorite v mikrofona. Naprava prikaže kar govorite.

Če naprava ne prepozna pravilno vaših besed, izberite podčrtano besedilo in izberite alternativno besedo ali frazo iz prikazanega seznama.

Za spremembo jezika ali dodajanje jezikov za prepoznavanje glasu, pritisnite trenutni jezik.

Kopiranje in lepljenje

Pritisnite in pridržite nad besedilom, povlecite  ali , da izberete več ali manj besedila, in nato izberite **Kopiraj**, da kopirate ali **Izreži**, da izrežete. Izbrano besedilo je kopirano v odložišče.

Če želite besedilo vnesti v polje z besedilom, pritisnite in držite točko na kateri želite vstaviti besedilo, nato pritisnite **Prilepi**.

Vzpostavitev povezave z omrežjem Wi-Fi

Napravo povežite z omrežjem Wi-Fi, da uporabljate splet ali delite medijske datoteke z drugimi napravami. (str. 116)

Vklop in izklop omrežja Wi-Fi

Odprite obvestilno ploščo in za vklop ali izklop pritisnite **Wi-Fi**.



- Vaša naprava uporablja neharmonične frekvence in je namenjena za uporabo v vseh evropskih državah. Omrežje WLAN se lahko znotraj EU uporablja brez omejitev.
- Kadar ni v uporabi, izklopite Wi-Fi, da varčujete z baterijo.

Združevanje omrežij Wi-Fi

Na zaslonu aplikacij pritisnite **Nastavitve** → **Povezave** → **Wi-Fi** in možnost **Wi-Fi** povlecite v desno.

Izberite omrežje s seznama zaznanih omrežij Wi-Fi, če potrebno vnesite geslo, in pritisnite **Poveži**. Omrežja za katera je potrebno imeti geslo se pojavijo kot ikone s ključavnico. Ko se naprava poveže z omrežjem Wi-Fi, se bo ta z njim povezala kadarkoli bo to omrežje dosegljivo.

Dodajanje omrežij Wi-Fi

Če se zeleno omrežje ne pojavi na seznamu omrežij, pritisnite **Dodaj omrežje Wi-Fi**, ki se nahaja na dnu seznama omrežij. Vnesite ime omrežja v **SSID omrežja**, izberite vrsto varnosti in kadar to ni odprto omrežje vnesite geslo ter pritisnite **Poveži**.

Pozabljanje omrežij Wi-Fi

Vsako omrežje, ki ste ga kadarkoli uporabljali, vključujoč s trenutnim omrežjem, je lahko pozabljeno tako, da se naprava z njim ne bo samodejno povezala. Izberite omrežje iz seznama omrežij in pritisnite **Pozabi**.

Nastavitev računov

Aplikacije Google, kot je **Trgovina Play**, potrebujejo račun Google in aplikacija **Samsung Apps** potrebuje račun Samsung. Ustvarite računa Google in Samsung, da najbolje izkoristite delovanje naprave.

Dodajanje računov

Sledite navodilom, ki se pojavijo kadar odpirate aplikacijo Google brez prijave, da ustvarite Google račun.

Da se vpišete ali prijavite v Google račun, na zaslonu aplikacij pritisnite **Nastavitve** → **Računi** → **Dodaj račun** → **Google**. Nato pritisnite **Nov**, da se vpišete ali pritisnite **Obstoječ**, in sledite navodilom na zaslonu, da zaključite nastavitev računa. Na napravi lahko uporabite več kot samo en Google račun.

Nastavite tudi Samsung račun.

Odstranjevanje računov

Na zaslonu aplikacij pritisnite **Nastavitve** → **Računi**, izberite ime računa pod možnostjo **Moji računi**, izberite račun, ki ga želite odstraniti, in pritisnite **Odstr. račun**.

Prenašanje datotek

Iz naprave na računalnik, ali obratno premaknite glasbene, video datoteke, fotografije ali druge vrste datotek.



Sledeče oblike zapisa datotek podpirajo nekatere aplikacije. Nekatere vrste datotek niso podprte, odvisno od različice programske opreme na napravi ali operacijskega sistema na računalniku.

- Glasba: mp3, m4a, mp4, 3gp, 3ga, wma, ogg, oga, aac in flac
- Fotografije: bmp, gif, jpg in png
- Video: 3gp, mp4, avi, wmv, flv, asf, webm in mkv
- Dokument: doc, docx, xls, xlsx, ppt, pptx, pdf in txt

Povezovanje s programom Samsung Kies

Samsung Kies je računalniška aplikacija, ki upravlja delovanje medijskih knjižnic, stikov ter koledarjev in jih sinhronizira z napravami Samsung. Prenesite najnovejšo različico Samsung Kies iz spletne strani Samsung.

1 Napravo priključite v računalnik s kablom USB.

Samsung Kies se na računalniku zažene samodejno. Če se Samsung Kies ne zažene, dvakrat kliknite na ikono Samsung Kies na vašem računalniku.

2 Prenesite datoteke med napravo in računalnikom.

Več informacij poiščite v navodilih za pomoč programa Samsung Kies.

Povezovanje s programom Windows Media Player

Preverite, ali je program Windows Media Player nameščen na računalnik.

1 Napravo priključite v računalnik s kablom USB.

2 Odprite Windows Media Player in sinhronizirajte glasbene datoteke.

Povezovanje kot predstavnostna naprava

- 1 Napravo priključite v računalnik s kablom USB.
- 2 Odprite obvestilno ploščo in pritisnite **Povezano kot predstavnostna naprava** → **Predstavnostna naprava (MTP)**.
Pritisnite **Kamera (PTP)**, če vaš računalnik ne podpira protokola o večpredstavnostnem prenosu (MTP) ali nima nameščenega ustreznega gonilnika.
- 3 Prenesite datoteke med napravo in računalnikom.

Zaščita naprave

Drugim preprečite uporabo ali dostop do osebnih podatkov in na napravi hranjenih informacij, z uporabo zaščitnih funkcij. Naprava zahteva kodo za odklepanje kadar jo želite odkleniti.

Nastavitve odklepanja z obrazom

Na domačem zaslonu pritisnite **Nastavitve** → **Moja naprava** → **Zaklenjen zaslon** → **Zaklepanje zaslona** → **Odklepanje z obrazom**.

Obraz namestite v okvir, da bo fotografiran. Nato nastavite varnostno kopijo kode PIN za odklep ali vzorec za odklep zaslona v primeru, da odklep s pomočjo obraza ni uspel.

Nastavitve odklepanja z obrazom in glasom

Na domačem zaslonu pritisnite **Nastavitve** → **Moja naprava** → **Zaklenjen zaslon** → **Zaklepanje zaslona** → **Obraz in glas**.

Obraz prilagodite okvirju, da bo fotografiran, nato nastavite glasovni ukaz. Nato nastavite varnostno kopijo kode PIN za odklep ali vzorec za odklep zaslona v primeru, da odklep s pomočjo obraza in glasu ni uspel.

Nastavljanje vzorca

Na domačem zaslonu pritisnite **Nastavitve** → **Moja naprava** → **Zaklenjen zaslon** → **Zaklepanje zaslona** → **Vzorec**.

Narišite vzorec tako, da povežete štiri ali več pik, nato narišite vzorec ponovno, da ga potrdite. Nastavite varnostno kopijo kode PIN za odklep zaslona v primeru, da pozabite vzorec.

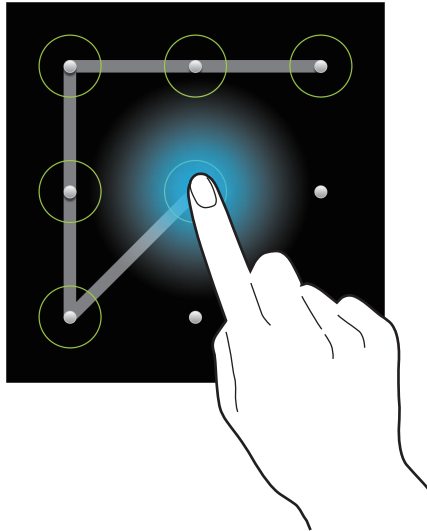

Nastavljanje kode PIN

Na domačem zaslonu pritisnite **Nastavitve** → **Moja naprava** → **Zaklenjen zaslon** → **Zaklepanje zaslona** → **PIN**.

Vnesite vsaj štiri številke, nato geslo ponovno vnesite, da ga potrdite.

Nastavljanje gesla

Na domačem zaslonu pritisnite **Nastavitve** → **Moja naprava** → **Zaklenjen zaslon** → **Zaklepanje zaslona** → **Geslo**.

Vnesite vsaj štiri znake in simbole, nato geslo ponovno vnesite, da ga potrdite.

Odklepanje naprave

Prižgite zaslon tako, da pritisnete tipka za vklop/izklop ali tipka za domov, in vnesite kodo za odklepanje.



Če pozabite vašo kodo za odklepanje, odnesite napravo v servis center Samsung, kjer jo ponastavijo.

Nadgradnja naprave

Napravo lahko nadgradite na najnovejšo različico programske opreme.



Ta funkcija v nekaterih regijah in pri nekaterih operaterjih morda ni na voljo.

Nadgradnja s programom Samsung Kies

Poženite program Samsung Kies in napravo povežite z računalnikom. Samsung Kies samodejno prepozna napravo in v pogovornem oknu prikaže posodobitve, če so na voljo. Kliknite tipko Posodobi, ki se nahaja v pogovornem oknu, da pričnete z nadgradnjo. Za pomoč pri nadgradnji se obrnite na pomoč v programu Samsung Kies.



- Med nadgradnjo naprave ne izklopite računalnika ali odklopite kabla USB.
- Med nadgradnjo naprave, na računalnik ne priključite drugih medijskih naprav. S tem lahko zmotite proces nadgradnje.

Nadgradnja preko zraka

Napravo lahko neposredno nadgradite s pomočjo vgrajene programske opreme preko podatkovne povezave (FOTA).

Na zaslonu aplikacij pritisnite **Nastavitve** → **Več** → **O napravi** → **Programska posodobitev** → **Posodobitev**.

Komunikacija

Telefon

Uporabite to aplikacijo za dohodne ali odhodne klice.

Pritisnite **Telefon** na zaslonu aplikacij.

Klicanje

Opravljanje klica

Uporabite eno izmed sledečih metod:

- **Tipkovnica:** s pomočjo tipkovnice vnesite številko in nato pritisnite 📞.
- **Dnevnik:** opravite klic iz zgodovine prihajajočih in odhajajočih klicev ali sporočil.
- **Priljubljene:** opravite klic iz seznama priljubljenih stikov.
- **Stiki:** opravite klic s seznama stikov.

Številke za hitro klicanje

Za številke za hitro klicanje, pritisnite in držite ustrezno številko.

Predvidevanje števil

Ko vnesete številko v tipkovnico, se bo pojavila funkcija samodejnega predvidevanja. Izberite eno izmed teh, da opravite klic.

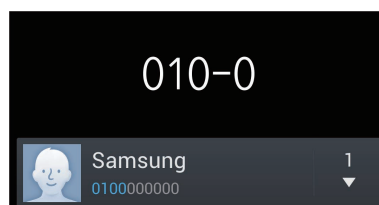

Iskanje stikov



Vnesite ime, telefonsko številko ali e-poštni naslov, da poiščete stik v seznamu stikov. Med vnosom znakov se bodo istočasno pojavljali predvideni stiki. Izberite enega, da opravite klic.

Klici v tujino

Pritisnite in pridržite **0** dokler se ne pojavi + znak. Vnesite klicno številko države, območja in telefonsko številko, in pritisnite .

Med opravljanjem klica

Na voljo so sledeče možnosti:

-  : izberite možnost izenačenja, ki jo boste uporabljali med klicem.
-  : vključite funkcijo za zmanjšanje šuma, ki iz ozadja odstrani moteč zvok tako, da vas bo lahko udeleženec bolj jasno slišal.
-  : povečajte glasnost.
- **Zadrži**: zadržite klic. Ali pritisni in zadrži tipko za slušalke. Pritisnite **Prevzemi** da prevzamete zadržani klic, ali pritisnite in zadržite tipko za slušalke.
- **Dodaj klic**: pokličite drugi klic.
- **Tipkovnica**: odprite tipkovnico.
- **Končaj klic**: konča trenutni klic.
- **Zvočnik**: aktivirajte zvočnik. Pri uporabi zvočnika, držite napravo proč od ušesa.
- **Utišaj**: izklopite mikrofona tako, da vas sogovornik ne sliši.
- **Slušalke**: preklopite na Bluetooth slušalke, če so te povezane z napravo.
- **Menjaj**: menjaj med dvema klicema.
- **Združi**: opravite klic z več udeleženci, kadar ste povezani z dvema klicema. Ponovite, če želite dodati več udeležencev. Ta funkcija je na voljo le, če je klicna storitev, ki omogoča pogovor z več udeleženci, aktivna.

- Tipka meni → **Stiki**: odprite seznam stikov.
- Tipka meni → **Beležka**: ustvari beležko.
- Tipka Meni → **Sporočilo**: pošljite sporočilo.
- Tipka Meni → **Prenos**: povežite prvega udeleženca z drugim. To vas izklopi iz pogovora.
- Tipka Meni → **Uredi konferenčni klic**: opravite zaseben pogovor z enim udeležencem, v klicu z več udeleženci, ali enega člana izklopite iz klica z več udeleženci.

Dodajanje stikov

Da s tipkovnice na seznam stikov dodate telefonsko številko, vnesite številko in pritisnite **Dodaj nov stik**.

Ogled dnevnikov klicev

Pritisnite **Dnevniki** za ogled zgodovine dohodnih in odhodnih klicev.

Za filtriranje dnevniškega zapisa klicev, pritisnite tipko meni, nato **Pregled po** in izberite možnost.

Predpisane številke

Na napravi lahko omejite izhodne klice tudi samo za številke z določeno klicno številko. Te začetne klicne številke so shranjene na kartici SIM ali kartici USIM.

Pritisnite tipko menija, pritisnite **Klicne nastavitve** → **Dodatne nastavitve** → **Predpisane številke** → **Omogoči FDN**, nato vnesite PIN2, ki ste ga dobili skupaj s kartico SIM ali kartico USIM. Pritisnite **Seznam FDN** in dodajte številke.

Zapore klicev

Napravo lahko nastavite tako, da onemogočite opravljanje določenih klicev. Na primer, onemogočite lahko mednarodne klice.

Pritisnite tipko menija, pritisnite **Klicne nastavitve** → **Dodatne nastavitve** → **Zapore klicev**, izberite vrsto klica, možnost zapore klica, in vnesite geslo.

Prejeti klici

Sprejemanje klica

Ko prejmete klic, povlecite  zunaj velikega kroga, ali pritisnite tipko za slušalke.

Če je storitev čakajoči klic vključena, lahko prejmete dodaten klic. Ko sprejmete drugi klic, je prvi klic na čakanju.

Zavrnitev klica

Ko prejmete klic, povlecite  zunaj velikega kroga, ali pritisnite in zadržite tipko za slušalke.

Če želite poslati sporočilo, ko zavrnete dohodni klic, povlecite drsnik za zavrnitev klica navzgor.

Če želite ustvariti sporočilo o zavrnitvi, pritisnite tipko menija in nato **Klicne nastavitve** → **Nastavitev sporočil za zavrnitev klica**.

Samodejno zavračanje klicev neželenih števil

Pritisnite tipko menija in nato **Klicne nastavitve** → **Zavrnitev klica** → **Način samodejne zavrnitve** → **Samodejno zavrne številke**, ter nato pritisnite **Seznam za samodejno zavrnitev**. Pritisnite **Ustvari**, vnesite številko, dodelite kategorijo in pritisnite **Shrani**.

Zgrešeni klici

Če imate zgrešen klic,  se ta pojavi na vrstici stanja. Odprite obvestilno ploščo za ogled zgrešenih klicev.

Čakajoč klic

Čakajoč klic je storitev, ki jo nudi ponudnik storitev. Uporabnik lahko s to storitvijo prekine trajajoči klic in prevzame dohodni klic. Ta storitev ni na voljo za opravljanje video klica.

Če želite uporabljati to storitev, pritisnite tipko menija in pritisnite **Klicne nastavitve** → **Dodatne nastavitve** → **Čakajoči klic**.

Posredovanje klicev

Nastavite preusmerjanje dohodnih klicev na določeno številko.

Pritisnite tipko menija, pritisnite **Klicne nastavitve** → **Dodatne nastavitve** → **Posredovanje klicev** in izberite vrsto klica in pogoj. Vnesite številko in pritisnite **Omogoči**.

Končanje klica

Pritisnite **Končaj klic**, da končate klic. Ali pritisnite tipko za slušalke.

Video klici

Opravljanje video klica

Vnesite številko ali izberite stik iz seznama stikov, in pritisnite , da opravite video klic.

Med opravljanjem video klica

Na voljo so sledeče možnosti:

- **Preklopi kamero:** preklopite med sprednjo in zadnjo kamero.
- **Utišaj:** izklopite mikrofona tako, da vas sogovornik ne sliši.
- **Končaj klic:** konča trenutni klic.
- Tipka Meni → **Skrij me:** svojo sliko skrijte pred drugim udeležencem.
- Tipka Meni → **Odhodna slika:** izberite sliko, ki se bo prikazala drugemu udeležencu.
- Tipka Meni → **Tipkovnica:** odprite tipkovnico.
- Tipka Meni → **Preklopite na slušalke:** preklopite na Bluetooth slušalke, če so te povezane z napravo.
- Tipka Meni → **Zvočnik je izključen:** izključite zvočnik.
- Tipka Meni → **Animirani emotikoni:** emotikone dodajte vaši sliki.
- Tipka Meni → **Pogled teme:** okrasne ikone dodajte vaši sliki.
- Tipka Meni → **Omogoči stripovski pogled:** spremenite način pogleda v stripovski pogled.

Pritisnite in pridržite sliko drugega udeleženca, da dostopate do sledečih možnosti:

- **Zajemi:** posnemi sliko drugega udeleženca.



Ta funkcija v nekaterih regijah in pri nekaterih operaterjih morda ni na voljo.

- **Snemaj:** posnemite video slik drugega udeleženca.



- Ta funkcija v nekaterih regijah in pri nekaterih operaterjih morda ni na voljo.
- V nekaterih državah snemanje klica brez predhodnega dovoljenja udeleženca ni dovoljeno.

Pritisnite in pridržite sliko drugega, da dostopate do sledečih možnosti:

- **Preklopi kamero:** preklopite med sprednjo in zadnjo kamero.
- **Odhodna slika:** izberite sliko, ki se bo prikazala drugemu udeležencu.

Menjava slik

Za menjavo slike, sliko katerega koli udeleženca povlecite na podobo drugega udeleženca.

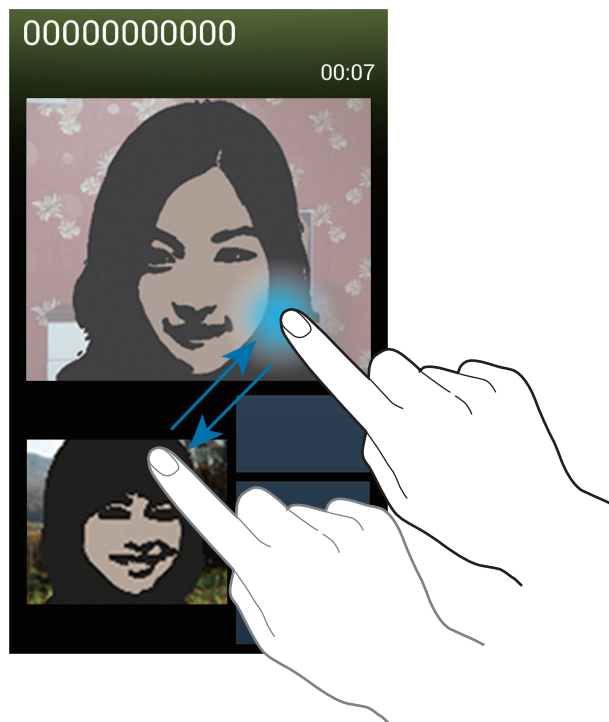

Stiki



Uporabite to aplikacijo za upravljanje stikov, vključno s telefonskimi številkami, e-poštnimi naslovi in drugimi elementi.

Pritisnite **Stiki** na zaslonu aplikacij.

Upravljanje stikov

Ustvarjanje stika

Pritisnite  in vnesite informacije o stiku.

-  : dodaj sliko.
-  /  : dodaj ali izbriši stik.

Urejanje stika

Izberite stik, te nato pritisnite .

Brisanje stika

Pritisnite tipko menija in nato pritisnite **Izbriši**.

Nastavljanje številke za hitro klicanje





Pritisnite tipko menija, pritisnite **Nastavitve za hitro izbiranje**, izberite številko za hitro klicanje, in zanjo izberite stik. Če želite izbrisati številko za hitro klicanje, pritisnite in pridržite, nato pritisnite **Odstrani**.

Iskanje stikov

Uporabite eno izmed sledečih metod iskanja:

- Pomaknite se navzgor ali navzdol po seznamu stikov.
- Uporabite prst na kazalu na desni strani seznama stikov za hitro pomikanje.
- Pritisnite na iskalno polje, ki se nahaja na vrhu seznama stikov in vnesite iskalne pogoje.

Ko je stik zaznan, naredite eno izmed sledečega:

-  : dodajte k priljubljenim stikom.
-  /  : opravi glasovni ali video klic.
-  : sestavite sporočilo.
-  : sestavite e-sporočilo.

Prikaz stikov

Privzeto naprava pokaže vse shranjene stike na napravi, kartici SIM ali USIM ali na drugem računu.

Pritisnite tipko menija in nato **Stiki za prikaz**, ter nato izberite lokacijo, kamor želite shraniti stike.

Prestavljanje stikov

Prestavljanje stikov v storitev Google

Pritisnite tipko menija in nato pritisnite **Združi račune** → **Združi z Računom Google**.

Stiki prestavljeni v imenik Google, se bodo pojavili z  na seznamu stikov.

Prestavljanje stikov v storitev Samsung

Pritisnite tipko menija in nato pritisnite **Združi račune** → **Združi z računom Samsung account**.

Stiki prestavljeni v imenik Samsung, se bodo pojavili z  na seznamu stikov.

Uvoz in izvoz stikov

Uvoz stikov

Pritisnite tipko menija in nato pritisnite **Uvoz/izvoz** → **Uvozi iz kartice SIM**, **Uvozi iz kartice SD**, ali **Uvoz iz pomnilnika USB**.

Izvoz stikov

Pritisnite tipko menija in nato pritisnite **Uvoz/izvoz** → **Izvozi na kartico SIM**, **Izvozi na kartico SD**, ali **Izvoz v pomnilnik USB**.

Deljenje stikov

Pritisnite tipko menija, pritisnite **Uvoz/izvoz** → **Deli vizitko prek**, izberite stike, pritisnite **Končano** in izberite način deljenja.

Priljubljeni stiki

Pritisnite tipko menija in uporabite eno izmed sledečih možnosti:

- **Iskanje**: iskanje stikov.
- **Dodaj med priljubljene**: dodajte stike med priljubljene.
- **Odstrani iz priljubljenih**: odstranite stike s priljubljenih.
- **Pogled mreže / Pogled seznama**: ogled stikov v pogledu mreže ali pogledu seznama.
- **Pomoč**: oglejte si pomoč za uporabo stikov.

Skupine stikov

Dodajanje stika v skupino

Izberite skupino in pritisnite . Izberite stike, ki jih želite dodati, ter nato pritisnite **Končano**.

Urejanje skupin

Pritisnite tipko menija in uporabite eno izmed sledečih možnosti:

- **Ustvari**: naredite novo skupino.
- **Iskanje**: iskanje stikov.
- **Spremeni vrstni red**: pritisnite in pridržite  zraven imena skupine, povlecite gor ali dol na drug položaj, in pritisnite **Končano**.

- **Izbriši skupine:** izberite skupine dodane s strani uporabnika, in pritisnite **Izbriši**. Prevezete skupine ne morejo biti izbrisane.
- **Pomoč:** oglejte si pomoč za uporabo stikov.

Pošiljanje sporočila ali e-sporočila članom skupine

Izberite skupine, pritisnite tipko menija, pritisnite **Pošlji sporočilo** ali **Pošlji e-pošto**, izberite člane in pritisnite **Končano**.

Vizitka

Ustvarite vizitko in jo pošljite drugim.

Pritisnite **Nastavi profil**, vnesite podrobnosti, kot so telefonska številka, e-poštni naslov, in poštni naslov, in pritisnite **Shrani**. Če so bile informacije o uporabniku shranjene ob namestitvi naprave, izberite vizitko v **Jaz**, in za urejanje pritisnite .

Pritisnite tipko menija, pritisnite **Deli vizitko prek**, ter nato izberite način deljenja.

Sporočanje



Uporabite to aplikacijo za pošiljanje tekstovnih sporočil (SMS) ali večpredstavnostnih sporočil (MMS).

Pritisnite **Sporočanje** na zaslonu aplikacij.



Za pošiljanje ali prejemanje sporočil izven domačega omrežja, vam lahko operater zaračuna dodatne stroške. Za podrobnejše informacije se obrnite na svojega ponudnika storitev.

Pošiljanje sporočil

Pritisnite , dodajte prejemnike, vnesite sporočilo, in pritisnite .

Za dodajanje prejemnikov uporabite sledeče načine:

- Vnesite telefonsko številko.
- Pritisnite , izberite stike in pritisnite **Končano**.

Če želite ustvariti večpredstavnostno sporočilo uporabite sledeče načine:

- Pritisnite  in pripnite slike, vee, stike, zapiske, dogodke in drugo.
- Pritisnite tipko menija in nato **Dodaj zadevo** za vstavljanje predmeta.

Pošiljanje načrtovanih sporočil

Med sestavljanjem sporočila pritisnite tipko menija in nato pritisnite **Načrtovano sporočilo**. Nastavite uro in datum, ter nato pritisnite **V redu**. Naprava bo sporočilo poslala ob določeni uri in datumu.



- Če se naprava izklopi ob določenem času, ni priključena na omrežje oz. omrežje ni stabilno, sporočilo ne bo poslano.
- Ta funkcija temelji na datumu in uri nastavljenima na napravi. Čas in datum sta lahko nepravilna, če se gibate med različnimi časovnimi območji, omrežje pa teh informacij ne uspe posodobiti.

Prevajanje in pošiljanje sporočil

Za uporabo funkcije prevajanja, med sestavljanjem sporočila, pritisnite tipko menija, ter nato **Prevedi**, povlecite stikalo **Prevedi**, nastavite jezikovni par, ter nato pritisnite **V redu**.

Pritisnite  za prevod sporočila, ter nato pritisnite **Končano**. Prevedeno sporočilo bo zamenjalo sporočilo v izvornem jeziku.

Ogled prihajajočih sporočil

Prejeta sporočila so združena v niti sporočil po stiku.

Izberite stik za ogled sporočila s strani te osebe.

Poslušanje glasovnega sporočila

Na vaši tipkovnici pritisnite in pridržite **1** in sledite navodilom vašega ponudnika storitev.

E-pošta

Uporabite to aplikacijo za pošiljanje ali ogled e-pošte.

Pritisnite **E-pošta** na zaslonu aplikacij.

Nastavitev E-poštnih računov

Nastavite e-poštni račun ko prvič odprete **E-pošta**.

Vnesite e-poštni naslov in geslo. Pritisnite **Naprej** (za navadne e-poštne račune, kot je Google Mail) ali pritisnite **Ročna namest.** za ostale e-poštne račune podjetja. Nato sledite navodilom na zaslonu, da zaključite z nastavitvami.

Če želite nastaviti drug e-poštni račun, pritisnite tipko menija in nato **Nastavitve** → **Dodaj račun**.

Pošiljanje sporočil

Izberite e-poštni račun za uporabo in na dnu zaslona pritisnite . Vnesite prejemnike, osebe, in sporočila, nato pritisnite .

Pritisnite , da dodate prejemnike iz seznama stikov.

Pritisnite  in pripnite slike, videe, stike, zapiske, dogodke in drugo.

Pritisnite , da v sporočilo vstavite slike, dogodke, stike, lokacijske informacije in drugo.

Pošiljanje načrtovanih sporočil

Med sestavljanjem sporočila pritisnite tipko menija in nato pritisnite **Pošiljanje urnika**.

Obkljukajte **Pošiljanje urnika**, nastavite uro in datum, ter nato pritisnite **Končano**. Naprava bo sporočilo poslala ob določeni uri in datumu.



- Če se naprava izklopi ob določenem času, ni priključena na omrežje oz. omrežje ni stabilno, sporočilo ne bo poslano.
- Ta funkcija temelji na datumu in uri nastavljenima na napravi. Čas in datum sta lahko nepravilna, če se gibate med različnimi časovnimi območji, omrežje pa teh informacij ne uspe posodobiti.

Branje sporočil

Izberite željen e-poštni račun in prejmite priklicana nova sporočila. Za ročni priklic novih sporočil pritisnite .

Pritisnite na sporočilo, ki ga želite prebrati.

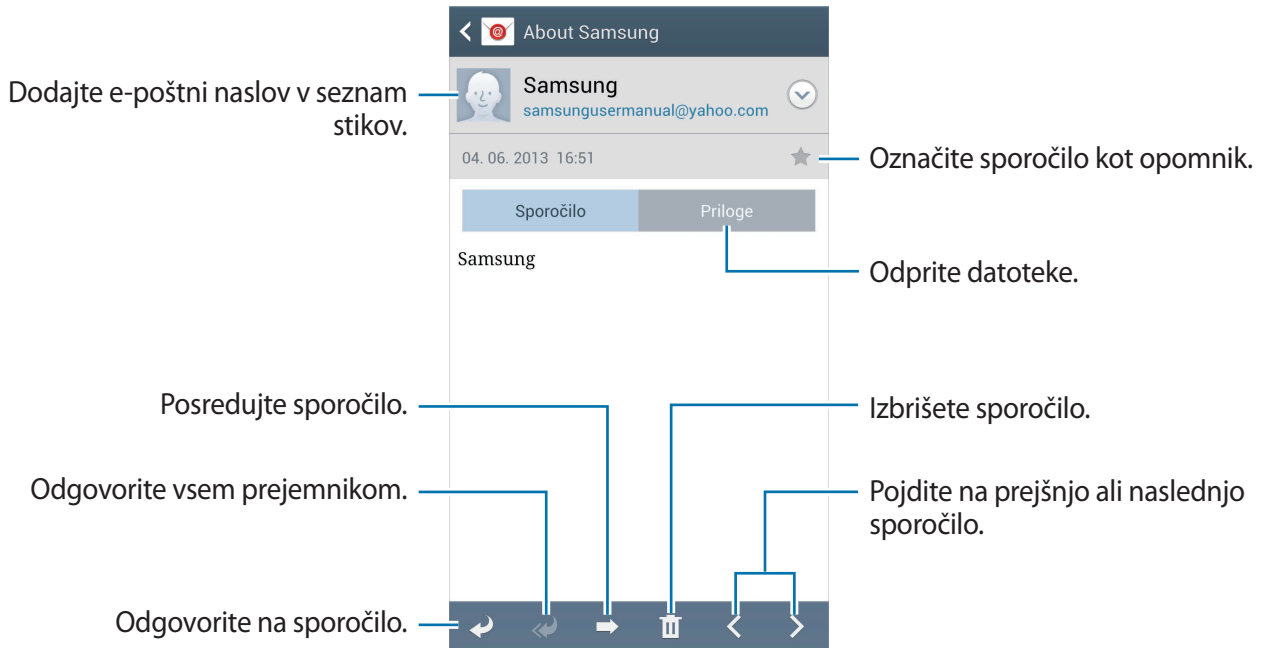

Pritisnite zavihek priponke, da odprete priponke, ter nato pritisnite **Shrani**, da le-to shranite.

Google Mail

Uporabite to aplikacijo za hitri in neposredni dostop do storitve Google Mail.

Pritisnite **Gmail** na zaslonu aplikacij.



- Ta aplikacija v nekaterih regijah in pri nekaterih operaterjih morda ni na voljo.
- Ta aplikacija je lahko drugače označena in je lahko odvisna od vaše regije oz. ponudnika storitev.

Pošiljanje sporočil

V katerem koli nabiralniku pritisnite , vnesite prejemnike, osebo in sporočilo, in pritisnite .

Pritisnite tipko menija in nato **Priložite sliko**, da pripnete slike.

Pritisnite tipko menija in nato **Priložite video**, da pripnete videoposnetke.

Pritisnite tipko menija in nato **Dodaj »Kp«/»Skp«**, da dodate prejemnike.

Pritisnite tipko menija in nato **Shrani kot osnutek**, da shranite sporočilo za kasnejšo dostavo.

Pritisnite tipko menija in nato **Zavrzi** za ponovni začetek.

Branje sporočil

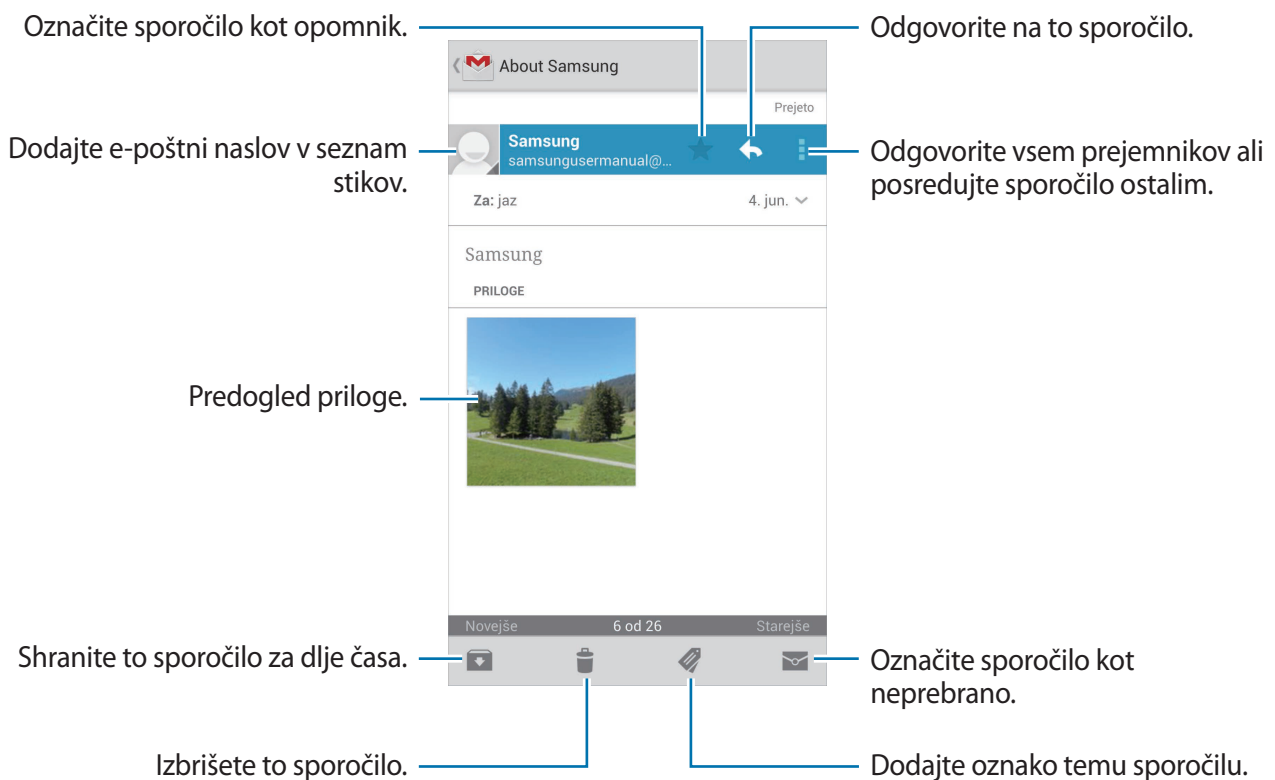

Oznake

Google Mail ne uporablja map ampak oznake. Ko zaženete Google Mail, le-ta prikaže sporočila z oznakami Prejeto.

Pritisnite  za ogled sporočil pod drugimi oznakami.

Da dodate oznako sporočilu, izberite sporočilo in pritisnite , nato izberite oznako, ki jo želite dodeliti.

Pogovor (Hangouts)

Uporabite te aplikacije za pogovor z drugimi.

Pritisnite **Pogovor (Hangouts)** na zaslonu aplikacij.



Ta aplikacija v nekaterih regijah in pri nekaterih operaterjih morda ni na voljo.

Za začetek pogovora morate iz seznama prijateljev izbrati prijatelja ali pa vnesti podatke za iskanje, nato pa iz rezultatov izbrati prijatelja.

Google+

Uporabite to aplikacijo za povezovanje z osebami prek družabnega omrežja Google.

Pritisnite **Google+** na zaslonu aplikacij.



Ta aplikacija v nekaterih regijah in pri nekaterih operaterjih morda ni na voljo.

Pritisnite **Vsi krogi** za spremembo kategorije in pomik po objavah iz vaših krogov.

Pritisnite  za uporabo funkcij družabnih omrežij.

Messenger

Uporabite to aplikacijo za pogovor z drugimi prek storitve Google+ za neposredno sporočanje.

Pritisnite **Messenger** na zaslonu aplikacij.



Ta aplikacija v nekaterih regijah in pri nekaterih operaterjih morda ni na voljo.

S seznama prijateljev izberite prijatelja, vnesite sporočilo v pogovorno polje na dnu zaslona, in pritisnite ►.

ChatON

Uporabite to aplikacijo za pogovor z drugimi napravami. Za uporabo te aplikacije se morate prijaviti v račun Samsung.

Pritisnite **ChatON** na zaslonu aplikacij.



Ta aplikacija v nekaterih regijah in pri nekaterih operaterjih morda ni na voljo.

Ustvarite seznam prijateljev tako, da vnesete telefonske številke ali e-poštne naslove iz računov Samsung, ali izberete prijatelje iz seznama predlogov. Poleg tega lahko ročno sinhronizirate stike v napravi s pritiskom **Sinhronizacija stikov**.

Pritisnite **Pogovori** → **Začni pogovor** in izberite prijatelja za začetek pogovora.

Splet in omrežje

Internet

Uporabite to aplikacijo za brskanje po internetu.

Pritisnite **Internet** na zaslonu aplikacij.

Ogled spletnih strani

Pritisnite polje naslova, vpišite spletni naslov in nato pritisnite **Pojdi**.

Med ogledovanjem spletne strani pritisnite tipko menija za souporabo, shranjevanje ali tiskanje trenutne spletne strani.

Če želite spremeniti iskalni mehanizem, pritisnite polje naslova, ter nato ikono iskalnega mehanizma zraven spletnega naslova.

Odpiranje nove strani

Pritisnite tipko menija in nato pritisnite **Novo okno**.

Če želite odpreti drugo spletno stran, pritisnite , pomaknite se gor ali dol, ter nato pritisnite stran, da jo izberete.

Zaznamki

Če želite dodati trenutno spletno stran med zaznamke, pritisnite  → **Dodaj zaznamek**.

Če želite odpreti spletno stran med zaznamki, pritisnite  in jo izberite.

Zgodovina

Pritisnite tipko menija, ter nato **Zgodovina**, da odprete spletno stran iz seznama nedavno obiskanih spletnih strani. Za izbris zgodovine pritisnite tipko menija, ter nato pritisnite **Počisti zgodovino**.

Povezave

Pritisnite in zadržite povezavo na spletnem mestu, da jo odprete v novem oknu, shranite ali kopirate.

Za ogled shranjenih povezav pritisnite **Prenosi**. (str. 111)

Skupna raba spletnih strani

Za souporabo naslova spletne strani z drugimi pritisnite tipko menija, ter nato pritisnite **Souporaba preko**.

Za skupno rabo dela spletne strani, pritisnite in držite želeno besedilo, ter nato pritisnite **Deli**.

Chrome

Uporabite to aplikacijo za iskanje informacij in brskanje po spletnih straneh.

Pritisnite **Chrome** na zaslonu aplikacij.



Ta aplikacija v nekaterih regijah in pri nekaterih operaterjih morda ni na voljo.

Ogled spletnih strani

Pritisnite polje naslova, ter nato vpišite spletni naslov ali kriterij iskanja.

Odpiranje nove strani

Pritisnite  → **Nov zavih**.

Za ogled druge spletne strani, pritisnite  → spletna stran.

Iskanje po spletu z govorom

Pritisnite polje naslova, nato , izgovorite ključno besedo, ter nato izberite eno od priporočenih ključnih besed, ki se prikažejo.

Sinhronizacija z drugimi napravami

Sinhronizirajte odprte zavihke in zaznamke za uporabo s Chromom na drugih napravah, ko ste prijavljeni z istim računom Google.

Za ogled drugih zavihkov na drugih napravah pritisnite tipko menija in nato pritisnite **Druge naprave**. Izberite spletno stran, katero želite odpreti.

Za ogled zaznamka pritisnite .

Bluetooth

Bluetooth ustvari neposredno brezžično povezavo med napravama na kratkih razdaljah. Uporabite Bluetooth za izmenjavo podatkov ali medijskih datotek z drugimi napravami.



- Podjetje Samsung ni odgovorno za izgubo, prestrezanje ali zlorabo podatkov, poslanih ali prejetih prek brezžične funkcije Bluetooth.
- Vedno zagotovite, da podatke delite in prejimate z napravami, ki jim zaupate in so ustrezno zaščitene. Če so med napravami ovire, se razdalja delovanja naprav lahko zmanjša.
- Nekaterе naprave, zlasti tiste, ki niso testirane ali odobrene s strani združenja Bluetooth SIG, morda ne bodo združljive z vašo napravo.
- Funkcije Bluetooth ne uporabljajte za nezakonita dejanja (na primer, piratske kopije datotek ali nezakonito prisluškovanje poslovnim komunikacijam).
Samsung ni odgovoren za posledice nezakonite uporabe funkcije Bluetooth.

Za vključitev funkcije Bluetooth, na zaslonu aplikacij pritisnite **Nastavitve** → **Povezave** → **Bluetooth**, ter nato povlecite drsnik **Bluetooth** v desno.

Seznanjanje z drugimi napravami Bluetooth

Na zaslonu aplikacij pritisnite **Nastavitve** → **Povezave** → **Bluetooth** → **Iskanje** in navedene so najdene naprave. Izberite napravo s katero se želite seznaniti, ter nato sprejmite samodejno ustvarjeno geslo na obeh napravah za potrditev.

Pošiljanje in sprejemanje podatkov

Številne aplikacije podpirajo prenos podatkov prek Bluetooth. Primer je **Galerija**. Odprite **Galerija**, izberite sliko, pritisnite  → **Bluetooth**, ter nato izberite eno od naprav Bluetooth. Zatem sprejmite zahtevo za avtorizacijo povezave Bluetooth na drugi napravi za sprejem slike. Prenesena datoteka je shranjena v mapi **Bluetooth**. Če prejmete stik, se ta samodejno shrani na seznam stikov.

Screen Mirroring

Uporabite to funkcijo za povezavo naprave z večjim zaslonom, ki podpira vmesnik AllShare Cast ali HomeSync, ter nato delite vašo vsebino. To funkcijo lahko prav tako uporabite za druge naprave, ki podpirajo funkcijo Wi-Fi Miracast.



- Ta funkcija v nekaterih regijah in pri nekaterih operaterjih morda ni na voljo.
- Naprave, ki omogočajo funkcijo Miracast in ki ne podpirajo sistema za zaščito digitalne vsebine visoke pasovne širine (HDCP), morda ne bodo združljive s to funkcijo.
- Nekatero datoteke bodo med predvajanjem zahtevale medpomnjenje, odvisno od omrežne povezave.
- Kadar ne uporabljate funkcije, jo izklopite, da prihranite energijo.
- Če določite frekvenco omrežja Wi-Fi, odkrivanje ali povezava z vmesnikom AllShare Cast ali HomeSync morda ne bo možna.
- Če na TV sprejemniku igrate igre, izberite ustrezen televizijski način za najboljšo izkušnjo.

Na zaslonu aplikacij pritisnite **Nastavitve** → **Povezave** → **Screen Mirroring**, ter nato povlecite drsnik **Screen Mirroring** v desno. Izberite napravo, odprite ali predvajajte datoteko, ter nato s tipkami na vaši napravi krmilite zaslon. Za povezavo z napravo s pomočjo kode PIN, pritisnite in zadržite ime naprave, ter nato vnesite kodo PIN.

Samsung Link

Uporabite to aplikacijo za predvajanje vsebine, ki ste jo shranili na različnih napravah prek interneta. Predvajate in pošljete lahko večpredstavnostne datoteke v vaši napravi na drugo napravo ali spletno storitev za shranjevanje.

Za uporabo te aplikacije, se morate prijaviti v račun Samsung ter registrirati dve ali več naprav. Registracijske metode se lahko razlikujejo glede na vrsto naprave. Za več informacij pritisnite tipko menija, ter nato pritisnite **Pomoč**.

Pritisnite **Samsung Link** na zaslonu aplikacij.



- Ta aplikacija v nekaterih regijah in pri nekaterih operaterjih morda ni na voljo.

Med odpiranjem te aplikacije, se bo prikazala nedavna vsebina vseh vaših registriranih naprav. Lahko brskate po njih ali jih predvajate. Za souporabo datotek, se pomaknite na **NAPRAVE IN SHRAMBA** in izberite možnost.

Pošiljanje datotek

Pošljite datoteke drugim napravam ali jih prenesite v spletno storitev za shranjevanje.

Izberite napravo, pritisnite , izberite datoteke, pritisnite **Dokončano**, ter nato napravo ali spletno mesto za shranjevanje.

Skupna raba datotek

Izberite napravo ali spletno mesto za shranjevanje, pritisnite , izberite datoteko, pritisnite **Dokončano**, ter nato izberite metodo souporabe.

Predvajanje datotek na oddaljeni napravi

Izberite napravo ali spletno mesto za shranjevanje, pritisnite , izberite datoteko, ter nato izberite napravo.



- Podprte datoteke so lahko odvisne od naprav, ki so povezane kot medijski predvajalnik.
- Nekatere datoteke bodo med predvajanjem zahtevale medpomnjenje, odvisno od omrežne povezave.

Upravljanje vsebine v spletni storitvi za shranjevanje

Izberite spletno storitev za shranjevanje in nato odprite in upravljajte datoteke.

Za prenos datotek s spletne storitve za shranjevanje, pritisnite , izberite datoteke in nato pritisnite **Dokončano**.

Za registracijo spletne storitve za shranjevanje na napravi pritisnite tipko menija, nato **Nastavitve** → **Registrirana shramba** → , ter nato izberite spletno storitev za shranjevanje.

Group Play

Uporabite to aplikacijo za souporabo zaslonov z več napravami. Ustvarite ali se pridružite seji Group Play, ter nato souporablajte slike, dokumente ali glasbo.

Pritisnite **Group Play** na zaslonu aplikacij.



- Ta aplikacija v nekaterih regijah in pri nekaterih operaterjih morda ni na voljo.
- Med uporabo te aplikacije ne morete uporabljati interneta.

Ustvarjanje skupine za Group Play

Pritisnite **Ustvari skupino**, nastavite geslo in nato uporabite naslednje funkcije:

- **Skupna raba glasbe:** izberite glasbene datoteke za souporabo. Povežete lahko dve ali več naprav in jih uporabite za doseganje zvočnega učinka.
- **Skupna raba slik:** izberite slike za souporabo.
- **Skupna raba dokumentov:** izberite dokumente za souporabo.
- **Igranje iger:** igrajte spletne igre s prijatelji.

Pritisnite  in zapišite opombo ali rišite po zaslonu. Vsi udeleženci lahko vidijo vaše stvaritve.

Pritisnite  za ogled mozaične postavitve vseh slik v souporabi.

Pritisnite  za izbiro več slik ali dokumentov.

Pritisnite  za ogled udeležencev skupine.

Prijava v storitev Group Play

- Pritisnite **Pridr. skupini**, izberite skupino Group Play, kateri se želite pridružiti, ter nato vnesite geslo skupine. Izberite kategorijo medija in na napravi se bo pojavila vsebina, ki je trenutno v souporabi.
- Vključite funkcijo NFC. Na domačem zaslonu postavite zadnji del vaše naprave na zadnji del druge naprave, ki je omogočila sejo.

NFC

Vaša naprava vam omogoča branje oznak NFC, ki vsebujejo podatke o izdelkih. Po prenosu potrebnih aplikacij lahko to funkcijo uporabljate tudi za plačilo in nakup vozovnic za potniški promet ali dogodke.



Baterija vključuje vgrajeno anteno NFC. Z baterijo ravnajte previdno, če želite preprečiti poškodbe antene NFC.



Če je zaslon zaklenjen, vaša naprava ne bo brala oznak NFC ali sprejemala podatkov.

Če želite vključiti funkcijo NFC, na zaslonu aplikacij pritisnite **Nastavitve** → **Povezave** → **NFC**. Povlecite drsnik **NFC** v desno.

Branje podatkov iz oznake NFC

Postavite območje antene NFC, na zadnji strani vaše naprave, v bližino oznake NFC. Prikazale se bodo oznake z oznake.

Nakupovanje s funkcijo NFC

Preden lahko funkcijo NFC uporabljate za plačila, se morate registrirati za mobilno plačilno storitev. Za registracijo ali več informacij o storitvi, se obrnite na ponudnika storitev.

Postavite območje antene NFC, na zadnji strani vaše naprave, v bližino bralnika kartic NFC.

Pošiljanje podatkov prek Android Beam

Uporabite funkcijo Android Beam za pošiljanje podatkov, kot so spletne strani in stiki, na naprave, ki omogočajo NFC.

Na zaslonu aplikacij pritisnite **Nastavitve** → **Povezave** → **NFC**. Povlecite drsnik **Android Beam** v desno.

Izberite element, z zadnjo stranjo naprave se dotaknite zadnjega dela druge naprave, ter nato pritisnite zaslon vaše naprave.

S Beam

Uporabite to funkcijo za pošiljanje podatkov, kot so video posnetki, slike in dokumenti.



Prek storitve S Beam ne pošiljajte avtorsko zaščiteneh podatkov. V nasprotnem primeru lahko kršite zakone o avtorskih pravicah. Samsung ni odgovoren za morebitne pravne probleme, ki bi nastali zaradi nezakonite uporabe avtorsko zaščiteneh podatkov.

Na zaslonu aplikacij pritisnite **Nastavitve** → **Povezave** → **S Beam**. Povlecite drsnik **S Beam** v desno.

Izberite datoteko, z zadnjo stranjo naprave se dotaknite zadnjega dela druge naprave, ter nato pritisnite zaslon vaše naprave.



Če obe napravi skušata poslati podatke hkrati, morda prenos datoteke ne bo uspešen.

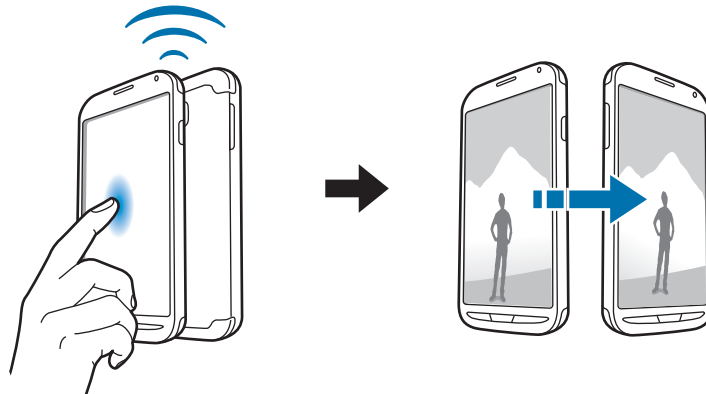

WatchON

Uporabite to aplikacijo za povezavo s TV sprejemnikom in ogled vaših priljubljenih oddaj in filmov.

Pritisnite **WatchON** na zaslonu aplikacij.

Najprej morate napravo povezati z omrežje in usmeriti infrardeči vhod naprave v TV sprejemnik.

Povezava s TV sprejemnikom

Povežite se s TV sprejemnikom za prikaz zaslona naprave na večji površini in upravljajte TV sprejemnik na daljavo z uporabo naprave.

Izberite državo in regijo. Pritisnite  → **Nastavi zdaj**, ter nato sledite navodilom na zaslonu za registracijo TV sprejemnika in naprave. Koraki so odvisni od izbranih možnosti.

Za povezavo z drugimi napravami pritisnite tipko menija, ter nato **Nastavitve** → **Moj prostor** → **Dodajanje naprav**.

Gledanje televizije

Izberite priporočila TV programov glede na izbiro pri registraciji TV sprejemnika ali izberite kategorijo na vrhu zaslona. Izberite TV program in nato pritisnite **Glej zdaj**. Izbrani programi bodo prikazani na priključenem TV sprejemniku.

Pritisnite  in odprite nadzorno ploščo za upravljanje TV sprejemnika.

Nastavitev opomnikov za programe

Pritisnite čas na dnu zaslona in izberite čas TV programa, ki si ga želite ogledati. Izberite program, pritisnite **Opomnik**, ter nastavite čas alarma, ki vas bo opomnil na TV program.

Mediji

Predvajalnik glasbe

Uporabite to aplikacijo za poslušanje glasbe.

Pritisnite **Predvajalnik glasbe** na zaslonu aplikacij.



- Nekateri vrste datotek niso podprte, odvisno od različice programske opreme na napravi.
- Nekateri datoteke morda ne bodo ustrezno predvajane, kar je odvisno od načina kodiranja.

Predvajanje glasbe

Izberite glasbeno kategorijo in izberite pesem, ki jo želite predvajati.

Pritisnite sliko albuma na dnu zaslona, da s tem odprete zaslon glasbenega predvajalnika.



Za poslušanje glasbe na enakih nivojih glasnosti, pritisnite tipko menija in ter nato pritisnite **Nastavitve** → **Pametna glasnost**.



Pri vključeni funkciji **Pametna glasnost** je lahko glasnost višja kot nivo glasnosti naprave. Preprečite dolgotrajno poslušanje glasnih zvokov, da s tem preprečite poškodbo sluha.

Za nastavitev zvoka po meri med poslušanjem pesmi s slušalkami, pritisnite tipko menija in nato pritisnite **Nastavitve** → **Adapt Sound** → **Vključeno**. Ko jakost zvoka zvišate na nivo 14 ali več, se možnost za prilagoditev zvoka ne uporabi za predvajanje glasbe. Če jakost zvoka znižate na nivo 13 ali nižje, se možnost ponovno uporabi.

Nastavitev pesmi za melodijo zvonjenja

Da uporabite trenutno predvajano pesem za melodijo zvonjenja pritisnite tipko menija, ter nato **Nastavi kot** → **Melodija zvonjenja telefona**.

Ustvarjanje seznamov predvajanja

Naredite si lastno zbirko pesmi.

Pritisnite **Seznami predvajanja**, pritisnite tipko menija in nato pritisnite **Ustvari seznam predvajanja**. Vnesite naslov in pritisnite **V redu**. Pritisnite **Dodaj glasbo**, izberite pesmi, ki jih želite vključiti, ter nato pritisnite **V redu**.

Če želite na seznam predvajanja dodati trenutno predvajano pesem, pritisnite tipko menija in nato pritisnite **Dodaj na seznam predvajanja**.

Predvajanje glasbe glede na razpoloženje

Predvajanje glasbe glede na razpoloženje. Naprava samodejno ustvari seznam predvajanja glasbe. Ko dodate novo pesem, pritisnite **Glasbeni kotichek**, nato pritisnite tipko menija in **Posodobitev knjižnice**.

Pritisnite **Glasbeni kotichek** in izberite celico razpoloženja. Ali izberite več celic z drsenjem prsta.

Fotoapararat

Uporabite to aplikacijo za snemanje fotografij in video posnetkov.

Uporabite **Galerija** za ogled fotografij in videov, ki ste jih posneli s fotoaparatom na napravi. (str. 81)

Pritisnite **Fotoapararat** na zaslonu aplikacij.



- Fotoapararat se samodejno izklopi, ko ga ne uporabljate.
- Preverite ali je objektiv čist. V nasprotnem primeru naprava ne bo delovala pravilno v nekaterih načinih, ki potrebujejo visoko ločljivost.

Uporaba fotoaparata

- Ne fotografirajte ali snemajte ljudi brez njihovega dovoljenja.
- Ne fotografirajte ali snemajte kjer je to z zakonom prepovedano.
- Ne fotografirajte ali snemajte na krajih kjer bi lahko kršili zasebnost drugih ljudi.

Fotografiranje

Snemanje fotografije

Pritisnite na podobo na zaslonu kjer želite, da fotoapararat izostri sliko. Ko je del izostren se okvir za ostrenje obarva zeleno. Če želite fotografirati pritisnite .

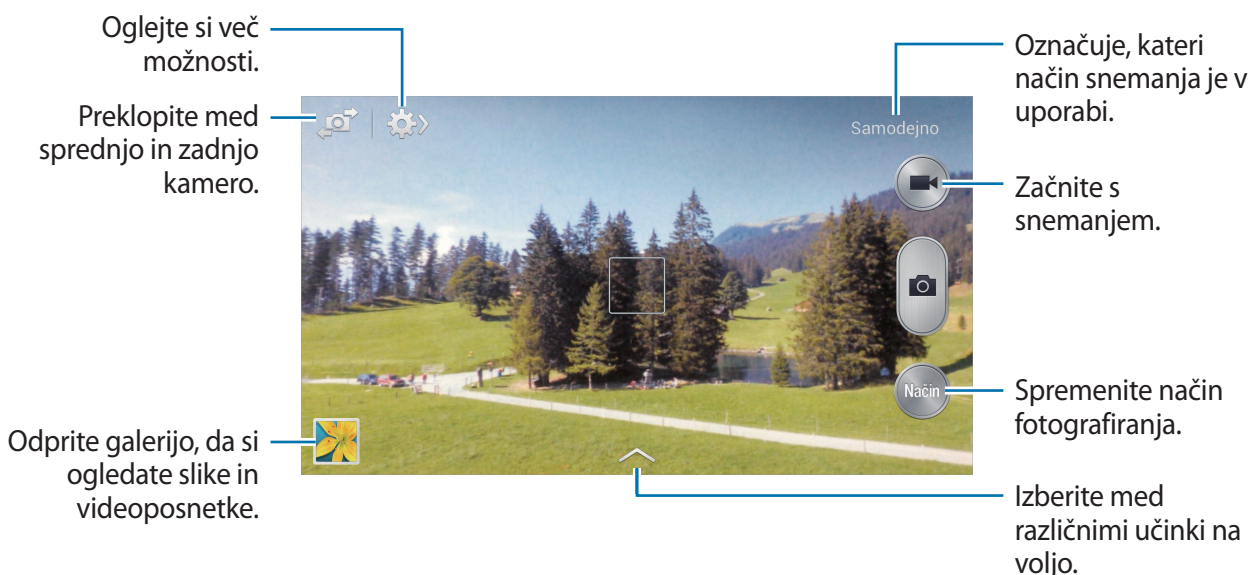

Način fotografiranja

Na voljo je več fotografskih učinkov.

Pritisnite **Način**, ter se nato pomaknite gor ali dol po zaslonu, na desni strani zaslona.

- **Samodejno**: to uporabite, da omogočite fotoaparatu, da oceni okolico in ugotovi idealni način za snemanje fotografije.
- **Lepotna izboljšava obraza**: posnemite fotografijo z osvetljenimi obrazi za bolj nežno sliko.
- **Najboljša fotografija**: naredite več fotografij in se odločite za najboljšo.
- **Neprekinjeno snemanje**: naredite posnetke premikajočih se predmetov.
- **Najboljši obraz**: uporabite to za več posnetkov hkrati in združevanje v eno najbolj primerno sliko.

Če želite posneti več fotografij, pritisnite . Za najboljši posnetek, držite fotoaparatus pri miru in se ne premikajte med posnetkom. Ko se **Galerija** odpre, pritisnite rumeni okvir na vsakem obrazu in izberite najbolj primerno pozo za posameznika. Po izbiri poze za vsakega posameznika, pritisnite **Shrani**, da združite slike v eno fotografijo in jo shranite.

- **Zvok+slikanje**: uporabite za fotografiranje z zvokom.

Pritisnite  za fotografiranje. Naprava posname nekaj sekund zvoka po zajemu fotografije.



Med snemanjem fotografij v tem načinu bo notranji mikrofonski posnel zvok.

- **Drama**: posnemite več fotografij in jih združite v sliko, ki prikazuje sledi gibanja. Za najboljši posnetek upoštevajte te nasvete. Ta naprava morda ne bo pravilna zajela posnetke pri drugih pogojih za snemanje.
 - Fotoaparatus držite pri miru in se ne premikajte med posnetkom.
 - Posnemite fotografije motiva, ki se premika v eni smeri.
 - Posnemite fotografije z ozadji, na katerih ni premikajočih se predmetov.
 - Ne fotografirajte motiva in ozadja, ki sta podobnih barv.
 - Ne fotografirajte motiva, ki je preblizu ali predaleč, da bi ga ujeli v iskalo, oz. je predolg, na primer avtobus ali tramvaj.
- **Animirana fotografija**: to uporabite, če želite ustvariti animirane fotografije iz videoposnetka.
- **Izboljšan ton (HDR)**: uporabite za fotografiranje z boljšim razmerjem kontrasta.

- **Radirka:** uporabite za izbris premikov gibanja motivov v ozadju.

Pritisnite , da posnamete več fotografij. Naprava izbriše sledi gibanja premikajočega se motiva. Če želite povrniti izvirno fotografijo, pritisnite **Pokaži prem.predm.**, nato pa pritisnite označeno območje.



Za najboljši posnetek upoštevajte te nasvete.

- Fotoaparati držite pri miru in se ne premikajte med posnetkom.
 - Ne fotografirajte motiva in ozadja, ki sta podobnih barv.
 - Pri fotografiranju motiva, ki se giblje zelo počasi ali zelo hitro, fotoaparati morda ne bo prepoznal vseh njegovih gibov.
 - Če se v ozadju premika več motivov, fotoaparati morda ne bo prepoznal vseh njihovih gibov.
- **Panorama:** posnemite fotografijo, sestavljeno iz več fotografij sestavljenih skupaj.
Za najboljši posnetek upoštevajte te nasvete.
 - Fotoaparati počasi premikajte v eno smer.
 - Iskalo fotoaparata držite znotraj vodilnega okvirja.
 - Ne fotografirajte motivov pred neprepoznavnimi ozadji, kot je prazno nebo ali enolične stene.
 - **Šport:** te nastavitve uporabite za hitro premikajoče se dogodke.
 - **Noč:** te nastavitve uporabite za slike, ki ste jih posneli v temi.
 - **Akva:** uporabite ta način za fotografiranje pod vodo.

Panoramske slike

Panoramska slika je širša fotografija pokrajine, sestavljena iz več posnetkov.



Pritisnite **Način** → **Panorama**.

Pritisnite  in premaknite fotoaparati v eno smer. Ko se modri okvir poravnava z iskalnikom pogleda, fotoaparati samodejno posname fotografije v panoramski sekvenci. Da prenehate s fotografiranjem, pritisnite .

Če iskalnik ni pravilno usmerjen, naprava preneha snemati.



Snemanje videoposnetkov

Snemanje

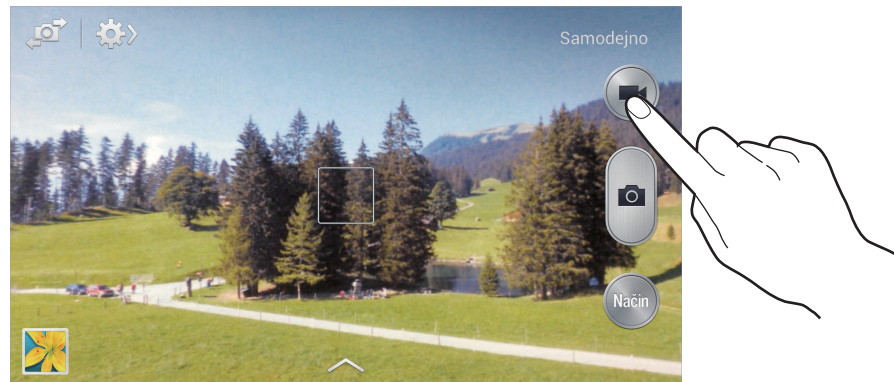
Pritisnite , da posnamete video. Za začasno zaustavite snemanje, pritisnite . Za pričetek snemanja, pritisnite .



Med snemanjem uporabljajte sledeče funkcije:

- Da izostrite sliko, pritisnite na zaslon kjer želite, da se slika izostrí. Da izostrite center zaslona, pritisnite .
- Da posnamete sliko med tem ko snemate, video posnetek pritisnite .



Funkcija za povečavo morda ni na voljo, kadar snemate pri najvišji ločljivosti.

Snemalni način

Pritisnite  → , da spremenite način snemanja.

- **Normalno:** uporabite ta način za normalno kvaliteto.
- **Omej. za MMS:** uporabite ta način, da zmanjšate kvaliteto posnetka, ki ga želite poslati preko sporočila.

Povečevanje in zmanjševanje

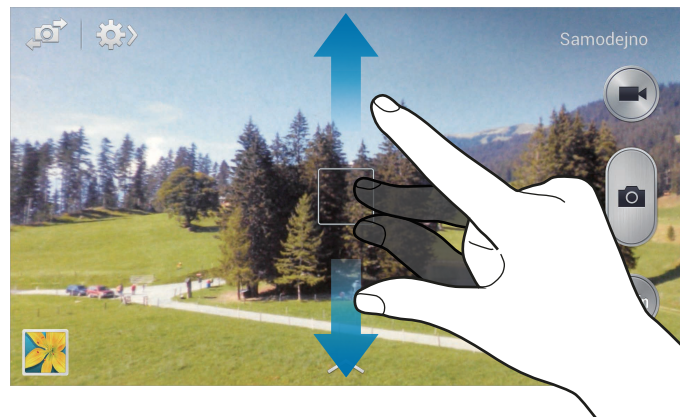

Uporabite eno izmed sledečih metod:

- Za povečevanje ali pomanjševanje uporabite tipko za glasnost.
- Za povečevanje dva prsta na zaslonu potegnite narazen, za pomanjševanje pa skupaj.



Povečevanje in zmanjševanje je na voljo kadar uporabljate funkcijo za snemanje videa.



Skupna raba posnetka

Pritisnite  → , ter uporabite enega izmed sledečih načinov:



- **Posnemi in deli:** fotografijo neposredno pošljite na drugo napravo, preko Wi-Fi Direct ali NFC.
- **Skupna raba prijateljeve fotografije:** napravo nastavite na prepoznavanje obraza, ki ste jo označili na sliki in poslali tisti osebi.
- **Sk. raba fotog. ChatON:** pošljite fotografijo drugi napravi preko ChatON.
- **Oddaljeno iskalo:** nastavite napravo za upravljanje fotoaparata od daleč.

Upravljanje fotoaparata od daleč

Nastavite napravo kot iskalnik za nadzor fotoaparata od daleč.

Pritisnite  →  → **Oddaljeno iskalo**, ter nato povežite napravo in fotoaparata z uporabo Wi-Fi Direct ali NFC. Pritisnite , da posnamete fotografijo od daleč, z uporabo naprave kot iskala.

Konfiguracijske nastavitve za kamero

Pritisnite  →  za konfiguracijo nastavitv kamere. Vse nastavitve niso na voljo v načinu fotografiranja in načinu snemanja. Razpoložljive možnosti se lahko razlikujejo glede na izbrano vrsto načina.

- **Velikost fotografije / Velikost videa:** izberite ločljivost. Izberite višjo ločljivost za večjo kvaliteto. To porabi več spomina.
- **Zaznavanje obraza:** nastavite napravo, da ta prepozna obraze oseb in vam pomaga posneti fotografijo, ko se te nasmehnejo.
- **Merjenje:** izberite način merjenja. To določa kako bodo izračunane svetlobne vrednosti. **Sredinsko uteženo** meri svetlobo ozadja v centru scene. **Točkovno** izmeri vrednost svetlobe na določeni lokaciji. **Matrika** poenoti celotno sceno.
- **ISO:** izberite vrednost ISO. To uravnava svetlobno občutljivost kamere. Merjenje je enakovredno filmski kameri. Nizke vrednosti so za motive, ki so na miru oz. dobro osvetljeni. Višje vrednosti so namenjene za motive v gibanju oz. so slabo osvetljeni.
- **Odpr. tresen.:** vključite ali izključite stabilizacijo slike. Odpravljanje tresenja pomaga izostriti lečo kameri kadar se premika.
- **Shrani kot:** nastavite napravo, da izbriše prvotno fotografijo pri snemanju fotografij v načinu bogatega odtenka.
- **Oznaka GPS:** na fotografijo pripnite GPS lokacijsko oznako. Vključite to funkcijo med fotografiranjem za ustvarjanje albumov v **Album za zgodbo**.



- Če želite izboljšati signale GPS, ne fotografirajte na lokacijah, kjer je signal lahko oviran, na primer med zgradbami ali na nizko ležečih območjih, ali v slabih vremenskih razmerah.
- Vaša lokacija se lahko prikaže na vaših fotografijah, ko jih prenesete na splet. Če želite to preprečiti, izklopite nastavitve GPS za označevanje.
- **Pregled:** na kratko prikaže posnete fotografije.
- **Tip. za glasnost:** nastavite uporabo tipke za glasnost kot nadzor samosprožilca ali funkcije povečave.
- **Časovnik:** to nastavitve uporabite za časovno zakasnjene posnetke.

- **Izenačevanje beline:** izberite takšno ravnovesje beline, da bodo slike vsebovale bogat barvni obseg. Nastavitve so zasnovane glede na različne svetlobne situacije. Te nastavitve so podobne toplotnemu obsegu za izpostavljenost ravnovesja beline pri profesionalnih kamerah.
- **Vrednost osvetlitve:** spremenite vrednost osvetlitve. To določa, koliko svetlobe bo prejel senzor fotoaparata. Za situacije z manjšo svetlobo uporabite večjo vrednost osvetlitve.
- **Smernice:** prikazani iskalnik pogleda vam pomaga pri kompoziciji kadar izbirate subjekt.
- **Bliskavica:** vključite ali izključite bliskavico.
- **Nadzor glasu:** nastavite fotografiranje z glasovnimi ukazi.
- **Kontekstno ime datoteke:** nastavite fotoaparata za prikaz kontekstnih oznak. Vključite za uporabo Označi prijatelja v načinih **Galerija** in **Album za zgodbo**.
- **Shrani kot obrnjeno:** obrnite fotografijo, da ustvarite zrcalno sliko prvotne scene.
- **Shranjevanje:** izberite lokacijo za shranjevanje.
- **Ponastavi:** ponastavi nastavitve kamere.

Bližnjice

Preuredite si bližnjice tako, da boste lažje dostopali do različnih možnosti nastavitvev kamere.

Pritisnite tipko menija in nato pritisnite **Urejanje hitrih nastavitvev**.

Pritisnite element in ga pridržite, povlecite ga v režo, ki se pojavi na zgornjem delu zaslona.

Znotraj seznama lahko premikate tudi druge datoteke tako, da se jih dotaknete in povlečete.

Galerija

Uporabite to aplikacijo za ogled slik in video posnetkov.

Pritisnite **Galerija** na zaslonu aplikacij.



- Nekatere vrste datotek niso podprte, odvisno od programske opreme na napravi.
- Nekatere datoteke morda ne bodo ustrezno predvajane, kar je odvisno od načina kodiranja.

Ogled slik

Zagon **Galerija** prikaže razpoložljive mape. Ko druga aplikacija, kot je **E-pošta**, shrani sliko, se samodejno ustvari mapa **Download**, ki vsebuje preneseno sliko. Prav tako se ob posnetku zaslona ustvari mapa **Screenshots**. Izberite mapo, če jo želite odpreti.

V mapi so slike prikazane po datumu nastanka. Izberite sliko, da si jo ogledate v celozaslonskem načinu.

Pomaknite se v levo ali v desno za ogled naslednje ali prejšnje slike.

Povečevanje in zmanjševanje

Za povečevanje ali zmanjševanje uporabite enega izmed sledečih načinov:

- Za povečevanje dvakrat pritisnite na zaslon.
- Na katerem koli območju povlecite narazen dva prsta, da približate del slike. Uščipnite dva prsta za zmanjšanje del slike ali dvakrat pritisnite za vrnitev.



Ogled slik z funkcijo gibanja

Uporabite funkcijo gibanja, da usposobite funkcijo z določenim gibanjem.

Na zaslonu aplikacij pritisnite **Nastavitve** → **Moja naprava** → **Gibanja in poteze** → **Gibanje**, povlecite drsnik **Gibanje** v desno in nato vklopite drsnik posamezne funkcije.

Če želite prenehati uporabljati funkcijo gibanja, izklopite drsnik za to funkcijo.

Predvajanje videoposnetkov

Video datoteke v predogledu prikazujejo  ikono. Izberite video, ki si ga želite ogledati, in pritisnite .

Obrezovanje segmentov videoposnetka

Izberite videoposnetek in pritisnite . Pomaknite začetni okvirček na zaželeno začetno točko, nato pomaknite končni okvirček na želeno končno točko, ter shranite videoposnetek.

Urejanje slik

Ko si ogledujete sliko, pritisnite tipko menija in uporabite sledeče funkcije:

- **Priljubljene:** dodajte sliko med priljubljene.
- **Diaprojekcija:** prični z diaprojekcijo slik, ki se nahajajo v trenutni mapi.
- **Okvir fotografije:** uporabite za zapis opombe pod sliko. Urejena slika je shranjena v mapi **Photo frame**.
- **Opomba fotografije:** uporabite za zapis opombe na zadnjo stran slike. Pritisnite , da uredite zapiske.
- **Kopiraj v odložišče:** kopirajte v odložišče.
- **Tiskanje:** natisnite sliko preko povezave USB ali Wi-Fi. Vaša naprava je združljiva le z nekaterimi Samsungovimi tiskalniki.
- **Preimenuj:** preimenuj datoteko.
- **Skupna raba prijateljeve fotografije:** pošljite sliko osebi, ki je označena na fotografiji.
- **Zavrti v levo:** zavrtite v nasprotno smer urinega kazalca.
- **Zavrti v desno:** zavrtite v smeri urinega kazalca.
- **Obreži:** spremenite velikost z modrim okvirjem in shranite sliko.
- **Zaznaj besedilo:** zažene **Optični bralnik**, ki izreže besedilo iz slike.
- **Iskanje naprav v bližini:** išči naprave, ki imajo vklopljeno funkcijo deljenje medijev.
- **Nastavi kot:** nastavi sliko kot ozadje zaslona ali sliko stika.
- **Podrobnosti:** ogled podrobnosti fotografije.
- **Nastavitve:** spremenite nastavitve galerije.

Modifikacija slik

Ko si ogledujete sliko, pritisnite  in uporabite sledeče funkcije:

- **Zavrti:** zavrti sliko.
- **Obreži:** obreže sliko.
- **Barva:** prilagodite nasičenost ali svetlost slike.



- **Učinek:** uporabite učinke na sliki.
- **Portret:** odpravite učinek rdečih oči, prilagodite in retuširajte obraze oz. zameglite ozadje.
- **Nalepka:** prilepите nalepke.
- **Risanje:** rišite po sliki.
- **Okvir:** uporabite okvirje na sliki.

Priljubljene slike

Ko si ogledate slike, pritisnite tipko menija in nato **Priljubljene**, da dodate sliko na seznam priljubljenih.



Brisanje fotografij

Uporabite eno izmed sledečih metod:

- V mapi pritisnite tipko menija in nato **Izberite element**, obkljukajte zelene slike in nato pritisnite .
- Ko si ogledujete sliko pritisnite .

Deljenje fotografij

Uporabite eno izmed sledečih metod:

- V mapi pritisnite tipko menija in nato **Izberite element**, obkljukajte zelene slike in nato pritisnite .
- Ko si ogledujete sliko pritisnite , da jo pošljete drugim ali jo delite preko spletnega socialnega omrežja.

Nastavitev ozadja

Ko si ogledujete sliko pritisnite tipko menija in nato pritisnite **Nastavi kot**, da sliko nastavite kot ozadje ali kot podobo stika.

Označevanje obrazov

Pritisnite tipko menija in nato **Nastavitve**, ter obkljukajte **Oznaka obraza**. Okoli prepoznanega obraza na sliki, se pojavi rumen okvir. Dotaknite se obraza in pritisnite **Dodaj ime**, ter nato izberite ali dodajte stik.

Ko se oznaka obraza pojavi na sliki, pritisnite na njo in izberite med možnostmi, ki so na voljo, to so na primer klicanje ali pošiljanje sporočila.



Prepoznavanje obraza morda ne bo delovalo, odvisno od obraznega kota, velikosti obraza, barve kože, izraza, svetlobe, ali dodatkov, ki jih oseba nosi.

Uporaba Tag Buddy

Pritisnite tipko menija in nato **Nastavitve** → **Označi prijatelja**, ter povlecite stikalo **Označi prijatelja** v desno za prikaz kontekstnih oznak (vreme, lokacija, datum in ime osebe) pri odpiranju slike.

Album za zgodbo

Uporabite to aplikacijo, da ustvarite lasten digitalni album, kamor lahko shranite vaše zgodbe s prikladnim in enostavnim sortiranjem.

Pritisnite **Album za zgodbo** na zaslonu aplikacij.

Ustvarjanje albumov z zgodbo

Pritisnite **Ustvari album** → **Po podatkih v oznaki**, da samodejno ustvarite story album. Izberite kriterij in nato pritisnite **Poiščite slike**. Vnesite naslov albuma, izberite temo in nato pritisnite **Ustvari album**.

Za ročno ustvarjanje, pritisnite **Ustvari album** → **Iz Galerije**.

Ustvarjanje priporočenih albumov

Ko posnamete fotografije na eni lokaciji, naprava samodejno razporedi vaše fotografije v albume glede na določen kriterij in hkrati priporoča, da ustvarite nov album.

Pritisnite tipko menija in nato **Nastavitve** → **Domače mesto**, ter nato nastavite metodo za prepoznavanje vaše lokacije. Izberite vrsto albuma in določite najmanjše število fotografij.

Pri zajemanju fotografij, ki so v skladu z vašimi kriteriji, fotoaparati predlaga, da ustvarite album.

Pritisnite **Ustvari album** → **Iz predlogov**. Izberite album, vnesite naslov albuma in nato pritisnite **Ustvari album**.



Naprava bo priporočala, da ustvarite albume z zgodbo, ko presežete prednastavljeno število fotografij v enem dnevu.

Ogled story album

Izberite story album. Na prvi strani se prikaže naslovna fotografija. Pomaknite se v levo ali v desno za ogled slik v story album.

Ko si ogledujete sliko, pritisnite tipko menija in uporabite sledeče funkcije:

- **Dodajte vsebino:** dodajte več vsebin v album.
- **Odstranitev vsebine:** izbrišite vsebino iz albuma.
- **Uredi:** spremenite postavitev strani ali uredite slike na trenutni strani.
- **Sprem. temo:** spremenite temo za postavitev strani.
- **Diaprojekcija:** zaženite diaprojekcijo slik, ki se nahajajo v trenutni mapi.
- **Soup. preko:** pošljite albume drugim.
- **Tiskanje:** natisnite album preko povezave USB ali Wi-Fi. Vaša naprava je združljiva le z nekaterimi Samsungovimi tiskalniki.
- **Naročilo foto-knjige:** naročite tiskano različico albuma.
- **Izvoz:** izvozite album na druge shrambe.
- **Izbriši album:** izbrišite album.

Urejanje slik

Pritisnite sliko strani v albumu.

Če želite dodati napis, pritisnite .

Če želite sliko poslati drugim, izberite .

Če želite izbrisati sliko, pritisnite .

Če želite uporabiti učinke na sliki, pritisnite .

Za začetek diaproyekcije pritisnite tipko menija in nato **Diaproyekcija** → **Začni diaproyekcijo**.

Da nastavite sliko kot naslovnico albuma, pritisnite tipko menija in nato **Nast. za nasl.**

Za zasuk slike proti smeri urnega kazalca pritisnite tipko menija in nato pritisnite **Zavrti v levo**.

Za zasuk slike v smeri urnega kazalca pritisnite tipko menija in nato pritisnite **Zavrti v desno**.

Video

Uporabite to aplikacijo za predvajanje video datotek.

Pritisnite **Video** na zaslonu aplikacij.



- Ne zaklepajte zaslona naprave med predvajanjem videoposnetka na zahtevo DivX Video-On-Demand. Vsakič ko zaklenete zaslon med predvajanjem videoposnetkov DivX na zahtevo, se zmanjša število razpoložljivih najemov.
- Nekaterе vrste datotek niso podprte, odvisno od programske opreme na napravi.
- Nekaterе datoteke morda ne bodo ustrezno predvajane, kar je odvisno od načina kodiranja.

Predvajanje videoposnetkov

Izberite video posnetek, ki ga želite predvajati.

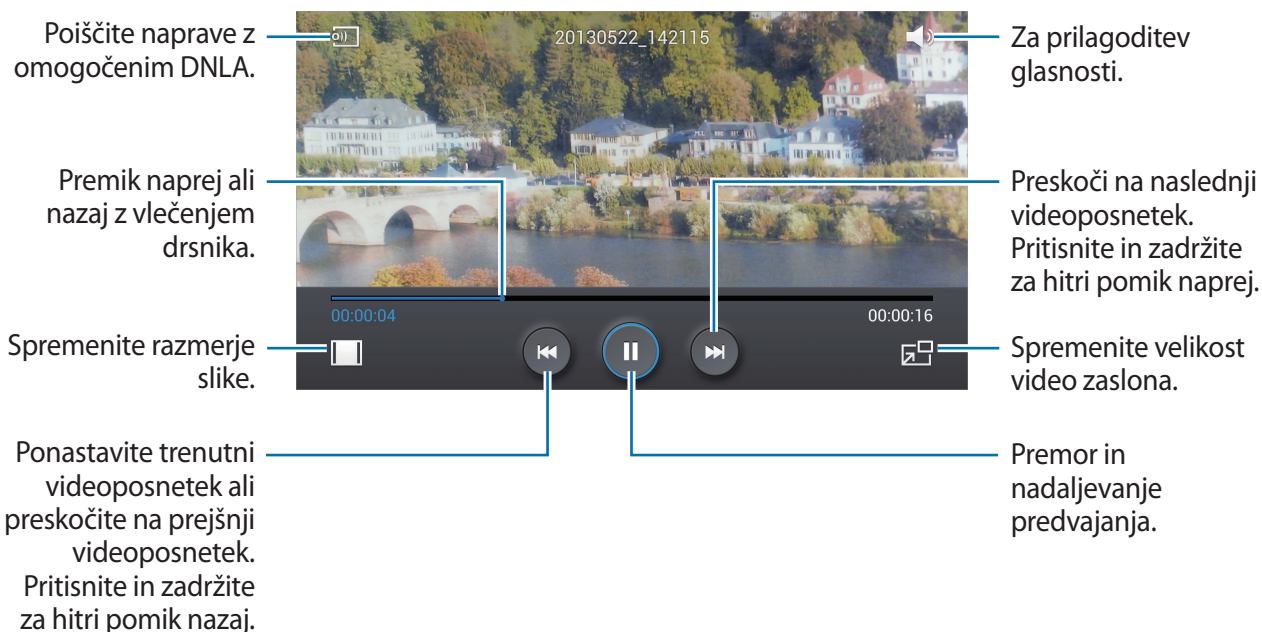

Brisanje videoposnetkov

Pritisnite tipko menija, nato pritisnite **Izbriši**, izberite video posnetke s kljukico, ter nato pritisnite **Izbriši**.

Souporaba videoposnetkov

Pritisnite tipko menija, nato pritisnite **Souporaba preko**, izberite video posnetke s kljukico, pritisnite **Kon.**, in izberite način deljenja.

Uporaba pojavnega video predvajalnika

Uporabite to funkcijo za uporabo drugih aplikacij, brez da bi zaprli video predvajalnik. Med ogledom videoposnetkov pritisnite  za uporabo pojavnega predvajalnika.

Za povečevanje dva prsta na zaslonu potegnite narazen, za pomanjševanje pa skupaj. Če želite premakniti predvajalnik, ga povlecite na drugo lokacijo.

Nakup videoposnetkov

Pritisnite **Prenos** → **Pojdi v trgovino** in nato izberite videoposnetek.

YouTube

Uporabite to aplikacijo za ogled video posnetkov s spletnega mesta YouTube.

Pritisnite **YouTube** na zaslonu aplikacij.



Ta aplikacija v nekaterih regijah in pri nekaterih operaterjih morda ni na voljo.

Ogled videoposnetkov

Pritisnite  in nato vnesite ključno besedo. Za ogled videoposnetka izberite enega izmed iskalnih rezultatov.

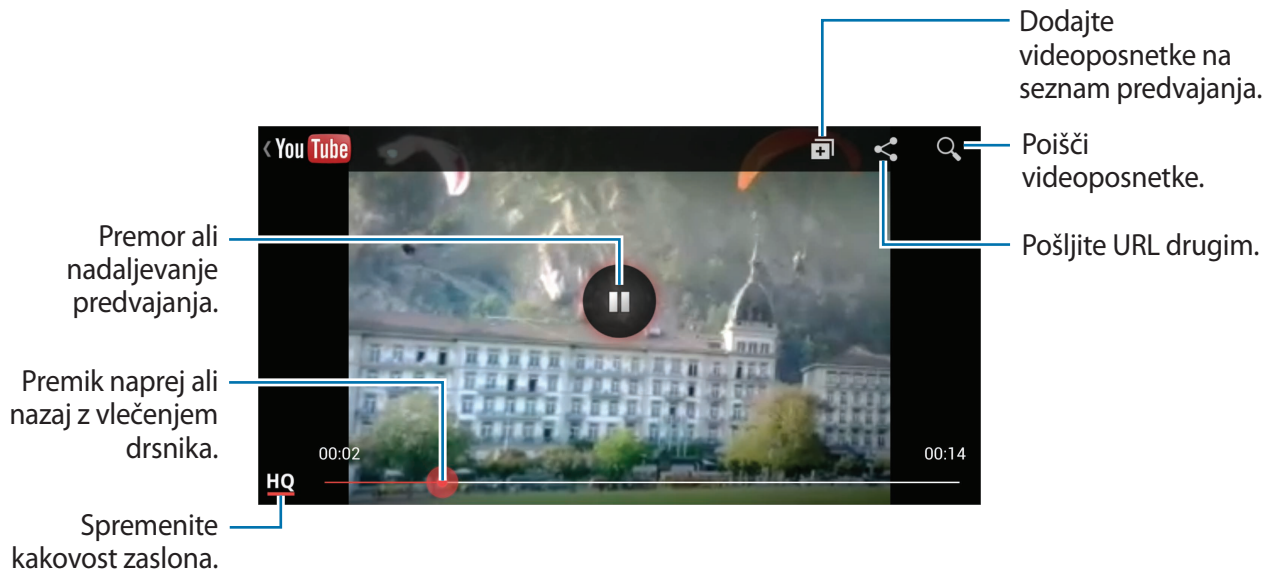

Za celozaslonski prikaz obrnite napravo v ležeči položaj.



Souporaba videoposnetkov

Izberite videoposnetek in pritisnite , ter izberite način deljenja.

Nalaganje videoposnetkov

Izberite vaš račun, pritisnite , izberite video posnetek, vnesite informacije za video posnetek, ter pritisnite .

Flipboard

Uporabite to aplikacijo za dostop do vaših prilagojenih revij.

Pritisnite aplikacijo **Flipboard** na zaslonu aplikacij.









Ta aplikacija v nekaterih regijah in pri nekaterih operaterjih morda ni na voljo.

Da zaženete aplikacijo Flipboard, podrsajte navzgor na pozdravni strani, izberite nove teme in pritisnite **Build Your Flipboard**.

Izberite glavno zgodbo ali temo, prelistajte strani v aplikaciji Flipboard in izberite članek, ki ga želite prebrati.

Med branjem knjige uporabljajte naslednje ikone:

-  : pojdite na prejšnjo stran.
-  : všečkajte članek za Facebook.
-  : dodajte članek na seznam priljubljenih v storitvi Twitter.
-  : ogled komentarjev drugih o članku.
-  : delite članek preko Twitter.
-  : delite članek z drugimi.

Aplikacije in medijske trgovine

Trgovina Play

Uporabite to aplikacijo za nakup in prenos aplikacij in iger, ki jih lahko poganjate na napravi. Pritisnite **Trgovina Play** na zaslonu aplikacij.



Ta aplikacija v nekaterih regijah in pri nekaterih operaterjih morda ni na voljo.

Nameščanje aplikacij

Iščite aplikacije po kategoriji, ali pritisnite  za iskanje po ključni besedi.

Izberite aplikacijo, če si želite ogledati podatke. Za prenos pritisnite **NAMESTI**. Če je za aplikacijo potrebno plačati, pritisnite ceno in sledite navodilom na zaslonu za končanje plačila.



- Ko je za katerokoli nameščeno aplikacijo na voljo nova različica, se na vrhu zaslona prikaže ikona za posodobitev, ki opozarja na posodobitev. Odprite obvestilno ploščo in pritisnite ikono za posodobitev aplikacije.
- Za namestitev aplikacij, ki ste jih prenesli iz drugih virov, na zaslonu aplikacij pritisnite **Nastavitve** → **Več** → **Varnost** → **Neznani viri**.

Odstranjevanje aplikacij

Odstranite aplikacije, ki ste jih kupili v **Trgovina Play**.

Pritisnite tipko menija, ter nato **Moje aplikacije**, iz seznama nameščenih aplikacij izberite aplikacijo, ki jo želite izbrisati, ter pritisnite **ODSTRANI**.

Samsung Hub

Uporabite to aplikacijo za nakup in prenos večpredstavnostne vsebine. Z vsebino lahko prav tako upravljate na napravi.

Pritisnite **Samsung Hub** na zaslonu aplikacij.

Nakup večpredstavnostne vsebine

Izberite kategorijo storitve, izberite medijsko vsebino in nato zaključite nakupni proces.

Upravljanje vsebine na napravi

Izberite kategorijo vsebine, pomaknite se levo, ter nato upravljajte s vsebino na napravi.

Samsung Apps

Uporabite to aplikacijo za nakup in prenos namenskih aplikacij Samsung. Za več informacij obiščite www.samsungapps.com.

Pritisnite **Samsung Apps** na zaslonu aplikacij.



Ta aplikacija v nekaterih regijah in pri nekaterih operaterjih morda ni na voljo.

Nameščanje aplikacij

Iščite aplikacije po kategorijah. Pritisnite **KATEGORIJA** za izbiro kategorije.

Za iskanje aplikacije, pritisnite  na vrhu zaslona in nato vpišite ključno besedo v polje za iskanje.

Izberite aplikacijo, če si želite ogledati podatke. Za prenos pritisnite **Brezplač**. Če je za aplikacijo potrebno plačati, pritisnite ceno in sledite navodilom na zaslonu za končanje plačila.



Ko je za katerokoli nameščeno aplikacijo na voljo nova različica, se na vrhu zaslona prikaže ikona za posodobitev, ki opozarja na posodobitev. Odprite obvestilno ploščo in pritisnite ikono za posodobitev aplikacije.

Glasba Play

Uporabite to aplikacijo za poslušanje glasbe z naprave ali pretakanje glasbe s storitve v oblaku Google.

Pritisnite **Glasba Play** na zaslonu aplikacij.



Ta aplikacija v nekaterih regijah in pri nekaterih operaterjih morda ni na voljo.

Predvajajte glasbo z izbiro glasbene kategorije oz. skupna raba pesmi z drugimi, s prenosom na storitev za shranjevanje Google v oblaku.

Pripomočki

S Memo

Uporabite to aplikacijo za ustvarjanje opombe z uporabo slik ali glasovnih posnetkov.

Pritisnite **S Memo** na zaslonu aplikacij.

Sestavljanje beležk

Ustvarite beležke z bogato vsebino, na primer, z risanjem s prstom ali dodajanje slik oz. glasovnih posnetkov.

Pritisnite **+📎** za zapisovanje ali risanje po zaslonu ali pa pritisnite **+T** za vnos besedila s tipkovnico.

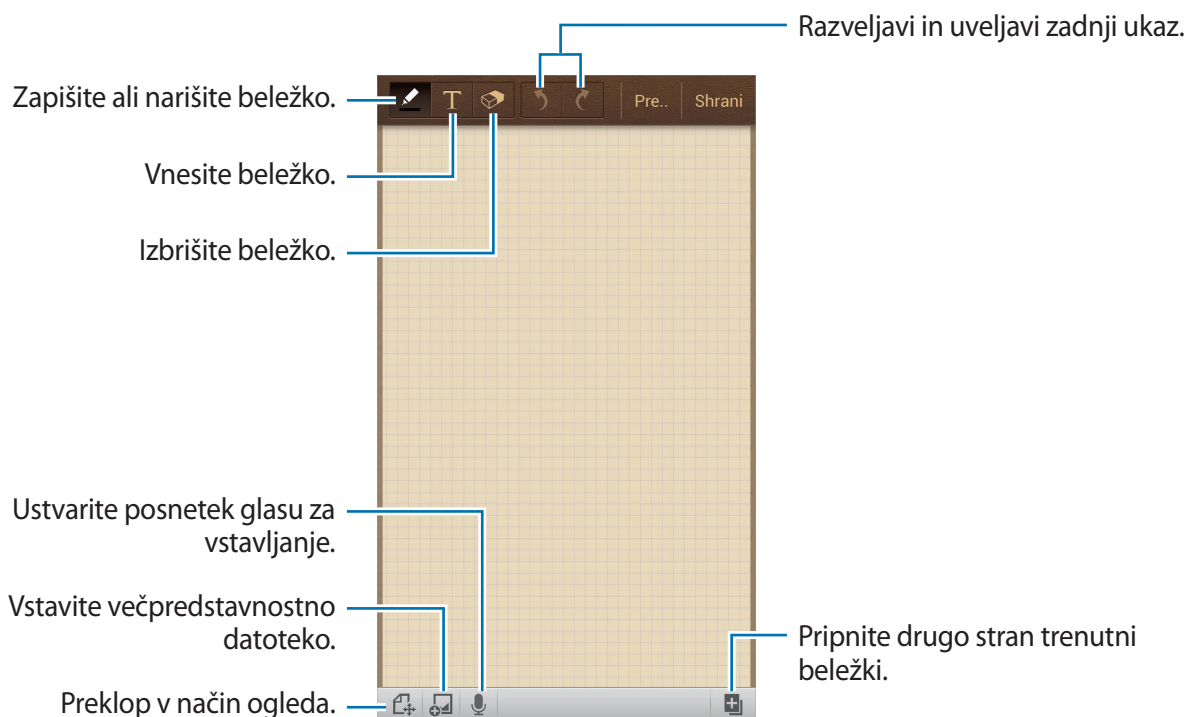

Kadar sestavljate zapisek, znova pritisnite , da spremenite vrsto pisala, debelino črte ali barvo pisala.

Pri brisanju ročno napisane opombe, pritisnite , da spremenite velikost radirke, ali pritisnite **Izbriši vse**, da počistite beležko.

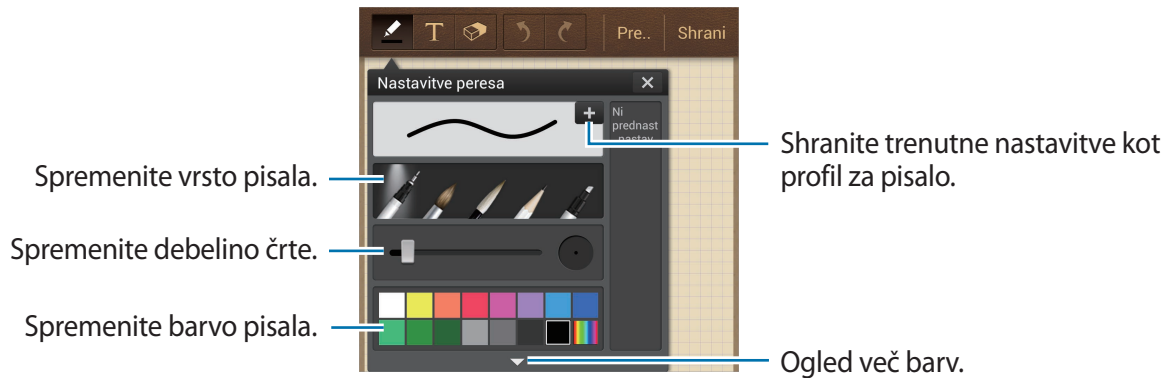

Da spremenite ozadje lista, pritisnite tipko menija in nato pritisnite **Spremeni ozadje**.

Da dodate oznake pritisnite tipko menija in nato pritisnite **Dodaj ozn.**

Vstavljanje večpredstavnostnih datotek ali glasovnega posnetka

Pritisnite  za vnos večpredstavnostnih datotek. Da vstavite glasovni posnetek pritisnite .

Brskanje po beležkah

Brskajte po sličicah beležk s pomikanjem gor ali dol.

Za iskanje beležke pritisnite tipko menija in nato pritisnite **Poišči**.

Za izbris beležke pritisnite tipko menija in nato pritisnite **Izbriši**.

Za razvrstitev beležk po datumu, naslovu ali drugem, pritisnite tipko menija in nato pritisnite **Uredi po**.

Da spremenite način pogleda, pritisnite tipko menija in nato pritisnite **Pogled seznama**.

Da ustvarite beležko z uvozom datoteke, pritisnite tipko menija in nato **Uvoz**.

Da izvozite beležke v drugem datotečnem formatu, pritisnite tipko menija in nato pritisnite **Izvozi**.

Da ustvarite mapo, pritisnite tipko menija in nato pritisnite **Ustvari mapo**.

Da spremenite vrstni red beležk, pritisnite tipko menija in nato pritisnite **Spremeni vrstni red**.

Da premaknete beležke v drugo mapo, pritisnite tipko menija in nato pritisnite **Premakni**.

Za kopiranje beležk pritisnite tipko menija in nato pritisnite **Kopiraj**.

Za spremembo nastavitve S Memo pritisnite tipko menija in nato pritisnite **Nastavitve**.

Za dostop do informacij o pomoči za S Memo, pritisnite tipko menija in nato pritisnite **Pomoč**.

Za varnostno kopijo ali obnovitev beležk na ali iz shrambe USB, pritisnite tipko menija in nato pritisnite **Varnostno kopiranje in obnavljanje**.

Ogled beležke

Pritisnite na sličico beležke, da jo odprete.

Za izbris beležke pritisnite tipko menija in nato pritisnite **Izbriši**.

Za pošiljanje beležke drugim, pritisnite tipko menija in nato pritisnite **Souporaba preko**.

Da shranite beležko kot slikovno datoteko ali datoteko PDF, pritisnite tipko menija in nato **Izvozi**.

Če želite dodati beležko kot seznam priljubljenih, pritisnite tipko menija in nato pritisnite **Dodaj med priljubljene**.

Da shranite beležko kot dogodek, pritisnite tipko menija in nato pritisnite **Ustvari dogodek**.

Da nastavite beležko kot pripomoček ali ozadje na domačem zaslonu, pritisnite tipko menija in nato **Nastavi kot**.

Za tiskanje beležke prek povezave USB ali Wi-Fi pritisnite tipko menija in nato **Tiskanje**. Vaša naprava je združljiva le z nekaterimi Samsungovimi tiskalniki.

Če želite urediti beležko, pritisnite .

Za predvajanje glasovnega posnetka pritisnite .

S Planner

Uporabite to aplikacijo za upravljanje dogodkov in nalog.

Pritisnite **S Planner** na zaslonu aplikacij.

Ustvarjanje dogodkov ali opravil

Pritisnite **+**, ter uporabite enega izmed sledečih načinov:

- **Dodaj dogodek:** vnesite dogodek z možnostjo nastavitve ponovitve.
- **Dodaj opravilo:** vnesite opravilo z možnostjo nastavitve pomembnosti.
- **Dodaj beležko:** ustvarite ročno napisano beležko, ki jo lahko pripnete datumu.

Da hitro dodate dogodek ali opravilo pritisnite na datum, da ga označite, nato pritisnite ponovno.



Vnesite naslov in navedite kateri koledar uporabiti ali se z njim uskladiti. Nato pritisnite **Uredi podrobnosti dogodka** ali **Uredi podrobn. opravila**, da dodate več podrobnosti kot so kolikokrat se naj dogodek ponovi, kdaj ima v naprej nastavljeno opozorilo, ali kdaj se zgodi.

Pritrdite zemljevid, ki kaže lokacijo dogodka. Vnesite lokacijo v polje **Položaj** in zraven polja pritisnite , nato označite natančen kraj dogodka tako, da pritisnete in pridržite zemljevid, ki se pojavi.

Pripnite beležko iz S Memo. Pritisnite **Beležke**, sestavite novo beležko ali izberite že obstoječo beležko.

Pripnite sliko. Pritisnite **Slike**, nato fotografirajte ali izberite že obstoječo fotografijo.

Pripenjanje beležk datumom

Pritisnite in držite datum, da ga izberete in prikažete ploščo beležke.

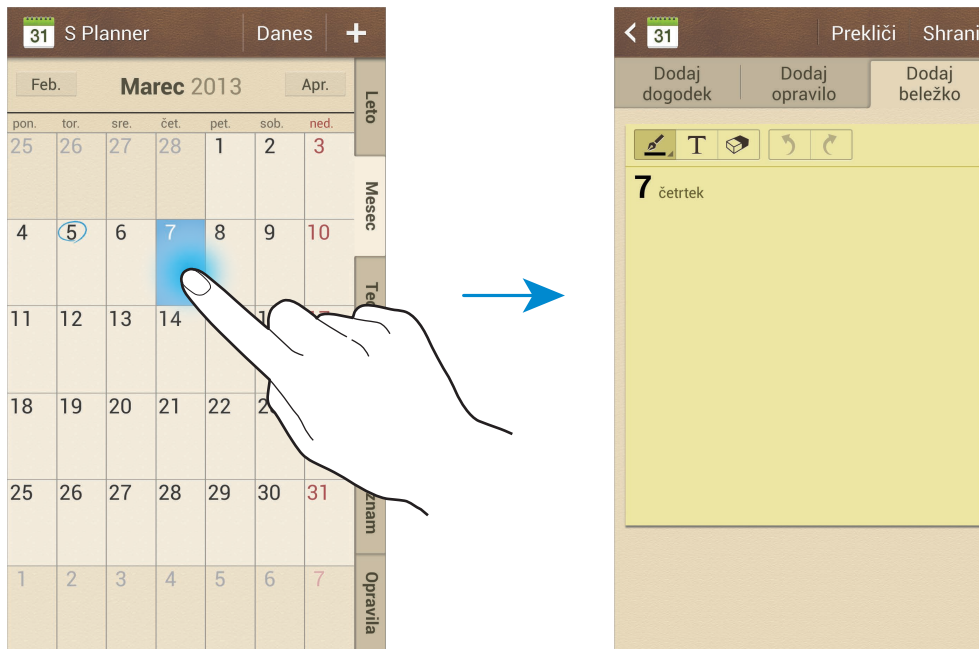

Sinhronizacija z Google koledarjem

Na zaslону aplikacij pritisnite **Nastavitve** → **Računi** → **Google** v meniju **Moji računi** → račun Google → **Sinhronizacija Koledar**. Za ročno sinhronizacijo za posodobitev, na zaslону aplikacij pritisnite **S Planner**, nato pritisnite tipko menija, ter nato **Sinhroniziraj**.

Za prikaz sinhroniziranih dogodkov in nalog, pritisnite tipko menija, nato pritisnite **Koledarji** → **Zaslón**, izberite račun Google, ter nato **Končano**.

Spreminjanje vrste koledarja

Izberite enega izmed različnih koledarjev, ki vključujejo leto, mesec, teden in drugo na desni strani zaslóna. Vrsto koledarja lahko spremenite tudi z gibom, tako imenovanim uščipom. Na primer, s stiskom spremenite mesečni koledar na letni koledar, ravno obraten gib pa bo letni koledar spremenil nazaj v mesečni koledar.

Iskanje dogodkov

Pritisnite tipko menija, nato pritisnite **Poišči**, ter vpišite ključno besedo iskanja. Za ogled današnjih dogodkov na vrhu zaslona pritisnite **Danes**.

Brisanje dogodkov

Izberite datum ali dogodek, pritisnite tipko menija in nato pritisnite **Izbriši**.

Deljenje dogodkov

Izberite dogodek, pritisnite tipko menija, nato pritisnite **Souporaba preko**, ter nato izberite način deljenja.

Dropbox



Uporabite to aplikacijo za shranjevanje in deljenje datotek z drugimi prek storitve Dropbox za shranjevanje v oblaku. Ko shranite datoteke na storitev Dropbox, se vaša naprava samodejno sinhronizira s spletnim strežnikom in drugimi računalniki, ki imajo nameščeno aplikacijo Dropbox.

Pritisnite **Dropbox** na zaslonu aplikacij.



Ta aplikacija v nekaterih regijah in pri nekaterih operaterjih morda ni na voljo.

Ko prvič poženete storitev Dropbox, pritisnite **Start**, da jo aktivirate. Če želite končati nastavitve, sledite navodilom na zaslonu.

Ko je storitev Dropbox vključena, se fotografije in videoposnetki, posneti s fotoaparatom naprave, samodejno prenesejo na Dropbox. Za ogled prenesenih fotografij ali videoposnetkov, pritisnite . Za souporabo ali izbris datotek oz. ustvarjanje albumov, pritisnite  in nato izberite datoteke.

Da prenesete datoteke na Dropbox, pritisnite , nato pritisnite tipko menija in **Upload here** → **Photos or videos** oz. **Other files**. Če želite odpreti datoteke v storitvi Dropbox, izberite datoteko.

Med ogledom slik ali videoposnetkov, pritisnite , da jih dodate na seznam priljubljenih. Če želite odpreti datoteke s seznama priljubljenih, pritisnite .

Cloud

Uporabite to funkcijo za sinhronizacijo datotek ali varnostno kopiranje nastavitev in podatkov programa z vašim računom Samsung ali storitvijo Dropbox.

Na zaslonu aplikacij pritisnite **Nastavitve** → **Računi** → **Cloud**.



Ta funkcija v nekaterih regijah in pri nekaterih operaterjih morda ni na voljo.

Sinhronizacija z računom Samsung

Pritisnite račun Samsung ali **Nastavitve sinhronizacije** za sinhronizacijo datotek.

Varnostno kopiranje ali obnavljanje podatkov

Pritisnite **Varnostno kopiranje**, da naredite varnostno kopijo ali obnovite podatke na vašem računu Samsung.

Sinhronizacija s storitvijo Dropbox

Pritisnite **Poveži račun za Dropbox**, ter vnesite vaš račun Dropbox. Če želite končati nastavitve, sledite navodilom na zaslonu.

Ko se prijavite, pritisnite **Allow** in napravo bo samodejno sinhronizirala datoteke s storitvijo Dropbox, kadarkoli opravite spremembe.

Ura

Uporabite to aplikacijo za nastavitve budilke, pregled ure v katerikoli lokaciji na svetu, merjenje trajanja dogodka, nastavitve časovnika ali uporabe kot namizne ure.

Pritisnite **Ura** na zaslonu aplikacij.

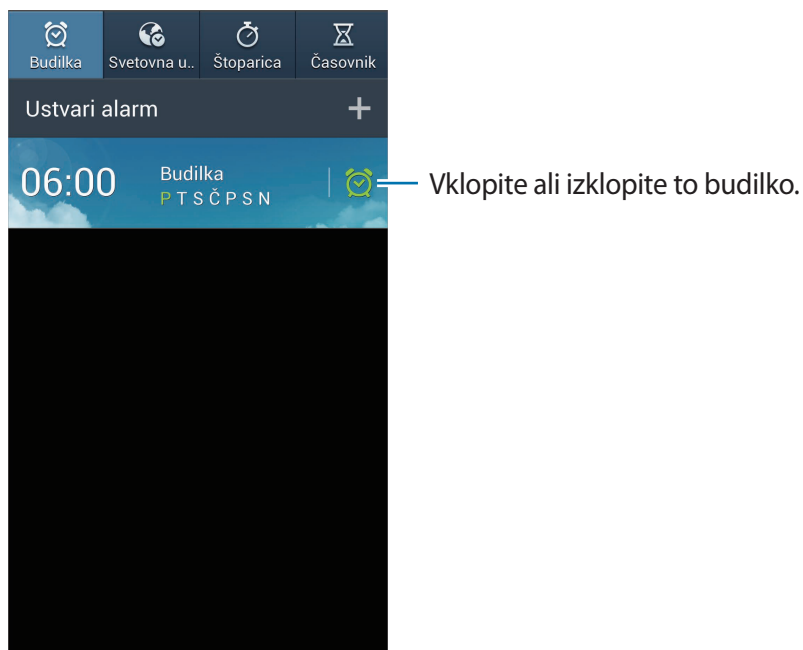



Budilka

Nastavljanje opozoril

Pritisnite **Ustvari alarm**, nastavite čas kdaj naj alarm zveni, izberite dneve kdaj naj se alarm ponovi in nato pritisnite **Shrani**.

- **Opozorilo za lokacijo:** nastavite lokacijo. Opozorilo se bo sprožilo samo ko boste v izbrani lokaciji.
- **Dremež:** nastavite interval in število zvonjenj po nastavljenem alarmu.
- **Pametno opozorilo:** nastavite čas za izklop opozorila pred nastavljenim časom.

Izključitev alarmov

Povlecite  zunaj velikega kroga, da izklopite alarm. Povlecite  izven velikega kroga, da ponovite zvonjenje alarma po nekem določenem času.

Brisanje alarmov

Pritisnite in pridržite alarm, ter pritisnite **Izbriši**.

Svetovna ura

Ustvarjanje ur

Pritisnite **Dodaj mesto**, nato vnesite ime mesta ali izberite mesto s seznama.

Za namestitev poletnega časa na uri, pritisnite in zadržite uro in pritisnite **Nastavitve DST**.

Brisanje ur

Pritisnite in pridržite uro, ter pritisnite **Izbriši**.

Štoparica

Pritisnite **Začni**, da merite dogodek. Pritisnite **Krog**, da zabeležite čas krogov.

Pritisnite **Ponastavi**, da počistite čase zabeleženih krogov.

Časovnik

Nastavite trajanje in pritisnite **Začni**.

Povlecite  izven velikega kroga, ko se sproži časovnik.

Namizna ura

Pritisnite  za celozaslonski način.

Kalkulator

Uporabite to aplikacijo za enostavne ali zahtevne izračune.

Pritisnite **Kalkulator** na zaslonu aplikacij.

Za uporabo znanstvenega kalkulatorja obrnite napravo v ležeči položaj. Če je **Vrtenje zaslona** onemogočen, pritisnite tipko menija in nato pritisnite **Znanstveni kalkulator**.

Za ogled zgodovine računalja pritisnite , da skrijete tipkovnico.

Za izbris zgodovine pritisnite tipko menija, ter nato pritisnite **Počisti zgodovino**.

Če želite spremeniti velikost znakov v zgodovini, pritisnite tipko menija, ter nato **Velikost besedila**.

S Health

Uporabite to aplikacijo za nadzor vašega zdravja.

Pritisnite **S Health** na zaslonu aplikacij.

Nastavljanje profila

Pritisnite **Naprej**, preberite in sprejmite pogoje in določila, ter nato pritisnite **Naprej**. Vnesite vaše telesne lastnosti in nato pritisnite **Začni**.



Glede na vaše fizične lastnosti, naprava izračuna osnovno stopnjo metabolizma (BMR) in priporoča dnevno zaužitje kalorij. Priporočilo morda ne bo dovolj natančna za vse starosti, sestave teles ali prehrambene potrebe.

Pregled informacij o vašem zdravju

Informacije si lahko ogledate na zaslonu zdravja. Izberite eno izmed naslednjih podrobnosti:

- **Porabljene kalorije:** oglejte si koliko kalorij ste porabili.
- **Vnos kalorij:** oglejte si koliko kalorij ste zaužili.

Upravljanje kalorij

Pritisnite  → **Prijatelj za hojo** za štetje korakov ali **Prijatelj za vadbo**, ter vnesite vašo zgodovino vadbe. Ogledate si lahko zaužite kalorije. Za ogled zgodovine vadbe z grafikonom, pritisnite ikono desno spodaj.



- Med štetjem korakov in prikazom le-teh na zaslonu lahko izkusite kratko zakasnitev.
- Če uporabljate pripomoček za hojo med potovanjem z avtomobilom ali vlakom, lahko tresljaji vplivajo na štetje vaših korakov.

Pritisnite  → **Sledilnik hrane** in vnesite hrano, ki ste jo zaužili. Ogledate si lahko vnos kalorije. Za ogled zgodovine zaužitih kalorij z grafikonom, pritisnite ikono desno spodaj.

Upravljanje s telesnimi parametri

Pritisnite  → **Teža**, ter vnesite vrednost.

Ogledate si lahko trenutno statistiko. Za ogled zgodovine statistike z grafikonom, pritisnite ikono desno spodaj.

Konfiguracija nastavitev za S Health

Pritisnite  → **Nastavitve**, ter uporabite enega izmed sledečih načinov:

- **Uredi profil:** uredite vašo statistiko fizičnih lastnosti.
- **Varnost:** nastavite kodo PIN za odklep in zaklep aplikacije S Health.
- **Nastavitve enot:** nastavite možnosti enot.
- **Zakleni časovni pas:** pri prehodu časovnega pasa pustite nastavitve časovnega pasa na prvotni vrednosti.
- **Izberi časovni pas:** nastavite časovni pas.
- **Bliž. za porabl. kalorije:** nastavite premik menija, ko pritisnete **Porabljene kalorije** na zaslonu za zdravje.
- **Združljivi izdelki:** oglejte si in upravljajte s priključenimi napravami.
- **Ponastavitev podatkov:** ponastavite podatke S Health.
- **Preveri posodobitve:** preverite trenutno različico aplikacije S Health.
- **Pogoji uporabe:** oglejte si pogoje in določila, ki vključujejo osebne podatke in pravila za hranjenje podatkov.
- **O aplikaciji S Health:** oglejte si informacije o S Health.

Prevajalnik S

Uporabite to aplikacijo za prevajanje besedila v druge jezike.

Pritisnite **Prevajalnik S** na zaslonu aplikacij.

Uporaba S Translator

Nastavite izvorni in ciljni jezik, vnesite besedilo v polje za vnos, ter nato pritisnite .

Če želite dodati jezikovni par na seznam priljubljenih, pritisnite .

Če želite jezikovni par poslati drugim, izberite .

Začetek pogovora s prevajalnikom

Pritisnite tipke na dnu zaslona za komunikacijo z drugo osebo preko izgovorjenega prevoda.

Pritisnite **Govor** za vaš jezik in nato govorite v mikrofonski napravi. Naprava bo prevedla vaš govor. Pritisnite  v polju ciljnega jezika, da naprava na glas prebere prevod.

Nato pritisnite **Govor** za jezik sogovornika in dovolite, da oseba odgovori v svojem jeziku.

Naprava bo prevedla njihov odgovor. Pritisnite  v polju izvirnega jezika, da naprava na glas prebere sogovornikov odgovor.

Snemalnik zvoka

Uporabite to aplikacijo za snemanje ali predvajanje glasovnih beležk.

Pritisnite **Snemalnik zvoka** na zaslonu aplikacij.

Snemanje govornih beležk





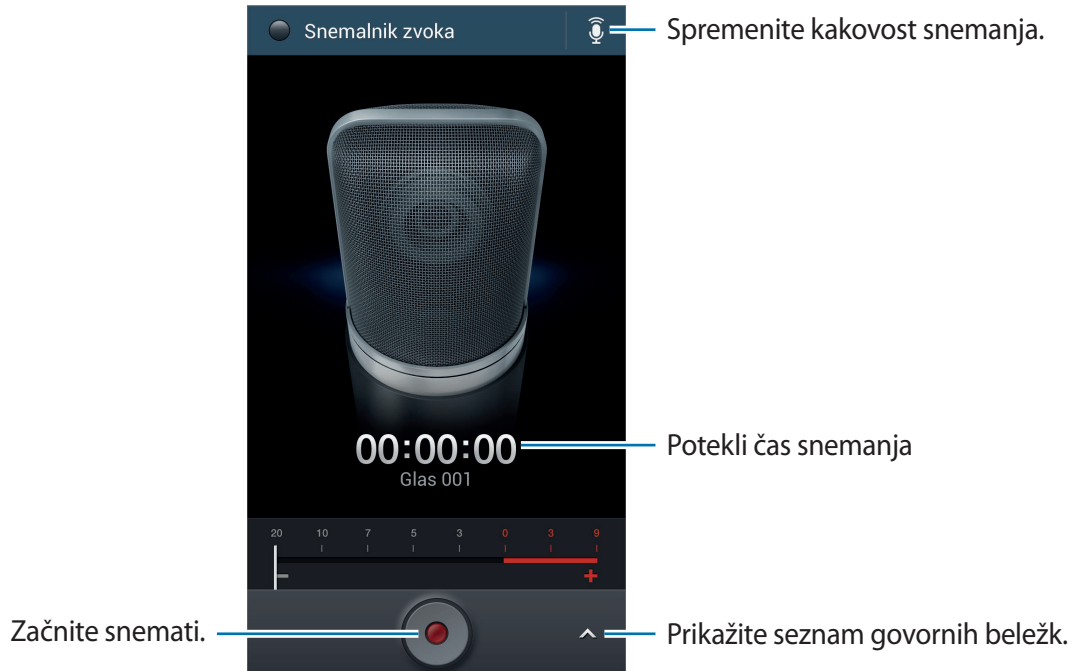

Pritisnite , da pričnete s snemanjem. Govorite v mikrofonski napravi, ki se nahaja na dnu naprave.

Pritisnite , da zaustavite snemanje. Pritisnite , da končate s snemanjem.



Predvajanje govorne beležke

Izberite glasovno beležko, ki jo želite predvajati.

-  : obreži glasovno beležko.
-  : prilagodite hitrost predvajanja.
-  : ustavi predvajanje.
-  /  : preskočite 60 sekund nazaj ali naprej.
-  /  : preskočite na prejšnjo ali naslednjo glasovno beležko.

Da pošljete govorno beležko drugim, pritisnite tipko menija, nato pritisnite **Souporaba preko**, ter nato izberite način deljenja.

Urejanje govornih beležk

V seznamu govornih beležk pritisnite tipko menija in izberite eno izmed sledečega:

- **Souporaba preko**: izberite govorno beležko, ki jo želite poslati, ter nato izberite način souporabe.
- **Izbriši**: izberite glasovno beležko, ki jo želite izbrisati.
- **Nastavitve**: spremenite nastavitve glasovnega snemanja.
- **Končaj**: zaprite snemalnik zvoka.

Shranjevanje datotek s kontekstnimi oznakami

Na seznamu govornih beležk pritisnite tipko menija in nato pritisnite **Nastavitve** → **Kontekstno ime datoteke** → **Vključeno**.

S Voice

Uporabite to aplikacijo za upravljanje naprave z glasom pri vnosu številke, pošiljanja sporočila, zapisovanje beležke in več.

Pritisnite **S Voice** na zaslonu aplikacij. Alternativno lahko dvakrat pritisnete gumb Domov.



Ta aplikacija v nekaterih regijah in pri nekaterih operaterjih morda ni na voljo.

Tukaj je več primerov govornih ukazov:

- Odpri glasbo
- Zaženi računalno
- Pokliči Lulu na mobilni telefon
- Pokliči Lulu na službeni telefon
- Preveri urnik

Namigi za boljšo glasovno prepoznavnost

- Govorite jasno.
- Govorite na tihih krajih.
- Ne uporabljajte žaljivega govora ali narečja.
- Izognite se govoru z naglasom.

Naprava morda ne bo prepoznala ukazov ali jih bo razumela napačno, odvisno od vašega okolja v katerem ste in kako govorite.

Način vožnje

V načinu vožnje, bo naprava na glas prebrala vsebino dohodnih klicev, sporočil in obvestil, kar omogoča prostoročno uporabo naprave med vožnjo. Na primer, naprava bo na glas prebrala ime klicatelja ali telefonsko številko ob dohodnem klicu.

Da vključite način vožnje, izgovorite »Driving mode on«.

Google

Uporabite to aplikacijo tako za iskanje po internetu, kot iskanje aplikacij in njihove vsebine na napravi.

Pritisnite **Google** na zaslonu aplikacij.



Ta aplikacija v nekaterih regijah in pri nekaterih operaterjih morda ni na voljo.

Deljenje naprave

Pritisnite iskalno polje in vnesite ključno besedo. Prav tako lahko pritisnete  in nato vnesete ključno besedo.

Če med aplikacijami ni najdenih rezultatov, se prikaže spletni brskalnik, ki prikaže rezultate iskanja.

Obseg iskanja

Da izberete katere aplikacije želite poiskati, pritisnite tipko menija, nato **Nastavitve** → **Iskanje v telefonu**, ter obkljukajte predmete, ki jih želite poiskati.

Google Now

Zaženite iskalnik Google za ogled kartic Google Now, ki prikazujejo trenutno vreme, informacije o javnem potniškem prometu, vašem naslednjem sestanku in drugo, ko to najbolj potrebujete.

Pridružite se Google Now, ko prvič odprete iskalnik Google. Za spremembo nastavitvev Google Now, pritisnite tipko menija, ter nato pritisnite **Nastavitve** → **Google Now**.

Glasovno iskanje

Uporabite to aplikacijo za iskanje spletnih strani z govorom.

Pritisnite **Glasovno iskanje** na zaslonu aplikacij.



Ta aplikacija v nekaterih regijah in pri nekaterih operaterjih morda ni na voljo.



Izgovorite ključno besedo ali frazo, ko se na zaslonu prikaže pojavno okno **Zač. govor**.

Moje datoteke

Uporabite to datoteko za dostop do vseh vrst datotek, ki so shranjene v napravi, vključno s slikami, videi, glasbo in zvočnimi posnetki.

Pritisnite **Moje datoteke** na zaslonu aplikacij.

Ogled datotek

Izberite mapo, če jo želite odpreti. Da se vrnete v nadrejeno mapo pritisnite . Če se želite vrniti v korenski meni pritisnite .

V mapi pritisnite tipko menija in uporabite eno izmed sledečih možnosti:

- **Izberi vse:** da vsem datotekam nastavite isto možnost istočasno, izberite vse datoteke na enkrat.
- **Ustvari mapo:** ustvari mapo.
- **Poišči:** iskanje datotek.
- **Prikaži po:** spremeni način pogleda.
- **Uredi po:** razporedi datoteke ali mape.
- **Nastavitve:** spremeni nastavitve urejevalnika datotek.

Dodajanje bližnjic mapam

Dodaj bližnjico pogosto uporabljenih map v korenski meni. Pritisnite tipko menija, nato pritisnite **Dodaj bližnjico**, vnesite ime bližnjice, izberite mapo, ter pritisnite **Nastavi tukaj**.

Prenosi

Uporabite to aplikacijo za ogled datotek, ki so bile prenesene z uporabo aplikacij.

Pritisnite **Prenosi** na zaslonu aplikacij.



Ta aplikacija v nekaterih regijah in pri nekaterih operaterjih morda ni na voljo.

Izberite datoteko, ki jo želite odpreti z ustrezno aplikacijo.

Za razvrščanje datotek po velikosti, pritisnite **Razvrsti po velikosti**.

Za razvrščanje datotek po datumu, pritisnite **Razvrsti po datumu**.

TripAdvisor

Uporabite to aplikacijo za pridobivanje informacij o potovanju, kot so ciljni kraj ali hotel. Prav tako lahko rezervirate sobo, ter z drugimi delite ocene.

Pritisnite **TripAdvisor** na zaslonu aplikacij.

S Health

Uporabite to aplikacijo za optično branje ali razširitev besedila ali podatkov iz slik, dokumentov, vizitk ali kod QR.

Pritisnite **Optični bralnik** na zaslonu aplikacij.

Za izbiro jezika, ki ga želite prepoznati, pritisnite tipko menija in nato pritisnite **Nastavitve jezika**.

Optično branje besedila



Usmerite kazalnik v sliko, dokument ali kodo QR.

- Besedilo: oglejte si definicijo razširjenih besed.
- Vizitke: pokličite ali pošljite sporočila iz optično prebranih kontaktnih informacij.
- Kode QR: oglejte si informacije kod QR.



- Nekaterih kod QR ni moč prepoznati.
- Naslednjih tipov besedila morda ni moč prepoznati: rokopis, majhna pisava, grafična pisava, lepomis ali besedilo v slikah.

Razširitev in prevajanje besedila

Pritisnite  in izberite jezike za prevajanje. Usmerite zadnjo kamero v besedilo, ter nato pritisnite , da posnamete sliko besedila.

Za zajem večje slike besedila, ki je ni moč zajeti v iskalu, pritisnite , da posnamete sliko v več odsekih.

- Pritisnite poudarjeno besedo, da jo prevedete.
- Pritisnite , da razširite besedilo iz slike.

Potovanja in lokalno



Zemljevid

S to aplikacijo določite lokacijo vaše naprave, iščete kraje ali prejmite navodila za pot. Pritisnite **Zemljevid** na zaslonu aplikacij.



Ta aplikacija v nekaterih regijah in pri nekaterih operaterjih morda ni na voljo.

Iskanje lokacij



Pritisnite , vpišite naslov in nato pritisnite . Izberite lokacijo za ogled podrobnih lokacijskih informacij. Če želite poiskati bližnje lokacije, pritisnite .

Ko najdete lokacijo, pritisnite tipko menija in uporabite eno od naslednjih funkcij:

- **Počisti zemljevid:** počisti zemljevid.
- **Omogoči dostop brez pov.:** shranite zemljevid določenega območja za ogled brez povezave.
- **Navodila:** prejmite napotke za lokacijo.
- **Sloji:** prekrijte več slojev, vključno s satelitskimi posnetki, prometnimi informacijami in drugo.
- **Nastavitve:** spremenite nastavitve zemljevida.
- **Pomoč:** oglejte si informacije o uporabi zemljevida.

Za ogled trenutne lokacije pritisnite .

Prejemanje napotkov za pot do kraja

- 1 Pritisnite .
- 2 Pritisnite  ter nato izberite metodo za vnos začetnega in ciljnega kraja:
 - **Moja trenutna lokacija:** uporabite trenutno lokacijo za začetni kraj.
 - **Stiki:** izberite iz seznama stikov.
 - **Prikaži na zemljevidu:** točno določite lokacijo s pritiskom na zemljevid.
 - **Moja mesta:** izberite s seznama priljubljenih krajev.
- 3 Izberite način potovanja, kot na primer vožnja z avtomobilom, javni prevoz ali pešačenje, ter nato pritisnite **PRIDOBI NAVODILA**.
- 4 Izberite eno od prikazanih poti in nato pritisnite **POGLED ZEMLJEVIDA** za ogled podrobnosti.

Lokalno

S to aplikacijo poiščite bližnje restavracije, banke, avtobusna postajališča in drugo.

Pritisnite **Lokalno** na zaslonu aplikacij.



Ta aplikacija v nekaterih regijah in pri nekaterih operaterjih morda ni na voljo.

Izberite kategorijo krajev, ter nato kraj s seznama rezultatov iskanja.

- **Zemljevid:** natančno določite kraj na zemljevidu.
- **Navodila:** poiščite pot do kraja.
- **Klic:** pokličite telefonsko številko kraja.

Če želite dodati kategorijo kraja, pritisnite tipko menija na seznamu kategorij, nato pritisnite **Dodajanje iskalnika**, ter v tekstovno polje vpišite ključno besedo iskanja.

Navigacija

Uporabite to aplikacijo za iskanje poti do kraja.

Pritisnite **Navigacija** na zaslonu aplikacij.



- Navigacijski zemljevidi, vaša trenutna lokacija in ostali navigacijski podatki se lahko razlikujejo od dejanskih podatkov o lokaciji. Bodite pozorni na cestne razmere, promet in ostale dejavnike, ki lahko vplivajo na vašo vožnjo. Med vožnjo upoštevajte vsa varnostna opozorila in predpise.
- Ta aplikacija v nekaterih regijah in pri nekaterih operaterjih morda ni na voljo.

Vnesite cilj z uporabo ene od naslednjih metod:

- Izgovorite ciljni naslov.
- Vpišite ciljni naslov.
- Izberite ciljni naslov iz imenika.
- Izberite cilj s seznama območij z zvezdico.

Ko je pot najdena, sledite navodilom na zaslonu za navigacijo do cilja.

Nastavitve

Več o nastavitvah

Uporabite to aplikacijo za konfiguracijo naprave, nastavitve možnosti aplikacije in dodajanje računov.

Pritisnite **Nastavitve** na zaslonu aplikacij.

Povezave

Wi-Fi

Vključite funkcijo Wi-Fi, če se želite povezati z dostopno točko omrežja Wi-Fi in vzpostaviti dostop do interneta ali drugih omrežnih naprav.

Za uporabo možnosti pritisnite tipko menija.

- **Napredno:** po meri prilagodite nastavitve omrežja Wi-Fi.
- **Potisni gumb WPS:** povežite se z zaščitenim omrežjem Wi-Fi s tipko WPS.
- **Vstopna koda PIN za WPS:** povežite se z zaščitenim omrežjem Wi-Fi s kodo PIN za WPS.
- **Pomoč:** odprite pomoč za Wi-Fi.

Nastavitev politike mirovanja omrežja Wi-Fi

Pritisnite **Wi-Fi**, pritisnite tipko menija in nato pritisnite **Napredno** → **Ohrani Wi-Fi vklopljen med spanjem**.



Ko je zaslon izklopljen, naprava samodejno izklopi povezavo z omrežjem Wi-Fi. V tem primeru, naprava samodejno dostopa do podatkovnih omrežij, če ste jo tako nastavili. S tem vam lahko zaračunajo stroške prenosa podatkov. Če želite preprečiti dodatne stroške, nastavite možnost na **Vedno**.

Nastavitev obveščanja o omrežju

Naprava lahko zazna odprta omrežja Wi-Fi in v vrstici stanja prikaže ikono, ki vas obvešča o razpoložljivosti le-teh.

Pritisnite **Wi-Fi**, pritisnite tipko menija in nato pritisnite **Napredno**, ter nato obkljukajte **Obvestilo o omrežju**, da vključite funkcijo.

Wi-Fi Direct

Wi-Fi Direct poveže dve napravi neposredno prek omrežja Wi-Fi brez potrebe po dostopni točki.

Pritisnite **Wi-Fi** → **Wi-Fi Direct**.

Bluetooth

Vključite funkcijo Bluetooth, če želite izmenjati podatke preko krajših razdalj.

Za uporabo več možnosti pritisnite tipko menija.

- **Časovna omejitev vidnosti:** nastavite čas vidljivosti naprave.
- **Prejete datoteke:** oglejte si prejete datoteke preko funkcije Bluetooth.
- **Pomoč:** odprite pomoč za Bluetooth.

Poraba podatkov

Sledite porabi podatkov in prilagodite nastavitve za omejitvev.

- **Mobilni podatki:** nastavite uporabo podatkovnih povezav na kateremkoli mobilnem omrežju.
- **Nastavi omejitev mobil. podatkov:** nastavite omejitvev porabe mobilnih podatkov.
- **Cikel porabe podatkov:** vpišite datum mesečne ponastavitve nadzora vaše porabe podatkov.

Za uporabo več možnosti pritisnite tipko menija.

- **Podatkovno gostovanje:** nastavite uporabo podatkovnih povezav v času gostovanja.
- **Omeji podatke v ozadju:** onemogočite sinhronizacijo v ozadju med uporabo mobilnega omrežja.
- **Samodejna sinhronizacija podatkov:** nastavite napravo, da samodejno sinhronizira stike, koledar, e-pošto, zaznamke in slikovne podatke za družabna omrežja.

- **Pokaži uporabo Wi-Fi:** nastavite prikaz porabe podatkov prek omrežja Wi-Fi.
- **Mobilne dostopne točke:** izberite dostopne točke Wi-Fi in preprečite aplikacijam, ki so zagnane v ozadju, njihovo uporabo.

Več omrežij

Prilagajanje nastavitvev za upravljanje z omrežji.

Način letenja

Onemogočite lahko vse brezžične funkcije vaše naprave. Uporabljate lahko samo neomrežne storitve.

Mobilna omrežja

- **Mobilni podatki:** nastavite, če želite dovoliti uporabo paketnih podatkovnih omrežij za omrežne storitve.
- **Podatkovno gostovanje:** omogoča nastavitvev vzpostavljanja povezave z drugim omrežjem, kadar gostujete ali ko domače omrežje ni na voljo.
- **Imena dostopnih točk:** omogoča določitev imen dostopnih točk (APN).
- **Omrežni način:** izberite vrsto omrežja.
- **Omrežni operaterji:** omogoča iskanje razpoložljivih omrežij in izbiro omrežja za gostovanje.

Upor.tel. kot modem in mob.DT

- **Prenosna dostopna točka za Wi-Fi:** uporabite prenosno dostopno točko za Wi-Fi za souporabo povezave z mobilnim omrežjem naprave z računalniki ali drugimi napravami prek omrežja Wi-Fi.
- **Uporaba telefona kot modema po USB-ju:** uporabite funkcijo uporabe telefona kot modema po USB-ju za souporabo mobilnega omrežja naprave z računalnikom prek USB-ja. Ko je povezana z osebnim računalnikom, se vaša naprava uporablja kot brezžični modem za računalnik.
- **Internet prek vmesnika Bluetooth:** uporabite funkcijo interneta prek vmesnika Bluetooth za souporabo mobilnega omrežja naprave z računalniki prek Bluetooth.
- **Pomoč:** spoznajte internet prek vmesnika USB, omrežja Wi-Fi in Bluetooth.

VPN

Nastavite in vzpostavite povezavo z navideznimi osebnimi omrežji (VPN).

NFC

- **NFC:** vključite funkcijo NFC za branje ali zapisovanje oznak NFC, ki vsebujejo informacije.
- **Android Beam:** vklopite funkcijo Android Beam za pošiljanje podatkov, kot so spletne strani in stiki, napravam, ki podpirajo NFC.
- **Plačilo NFC:** nastavite privzeto metodo plačila.

S Beam

Vključite funkcijo S Beam za pošiljanje podatkov, kot so videoposnetki, slike in dokumenti na napravo, ki podpira NFC in Wi-Fi Direct.

Naprave v bližini

- **Skupna raba datotek:** vključite skupno rabo medijskih datotek in s tem dovolite napravam, s poverilnico DNLA, dostop do medijskih datotek na vaši napravi.
- **Vsebine v souporabi:** nastavite souporabo vaše vsebine z drugimi napravami.
- **Seznam dovoljenih naprav:** oglejte si seznam naprav, ki imajo dovoljenje za dostop do vaše naprave.
- **Seznam naprav brez dovoljenja:** oglejte si seznam naprav, ki nimajo dovoljenja za dostop do vaše naprave.
- **Prenesi v:** izberite mesto na pomnilniku za shranjevanje medijskih datotek.
- **Prenesi iz drugih naprav:** nastavite sprejemanje prenosov z drugih naprav.

Screen Mirroring

Vključite funkcijo zrcaljenja zaslona in rabo vašega zaslona z drugimi.

Kies prek Wi-Fi

Povežite vašo napravo na Samsung Kies prek omrežja Wi-Fi.

Moja naprava

Zaklenjen zaslon

Spremenite nastavitve zaklenjenega zaslona. Razpoložljive možnosti so odvisne od izbrane funkcije za zaklep zaslona.

- **Zaklepanje zaslona:** vključite funkcijo za zaklep zaslona. Naslednje možnosti so odvisne od izbrane funkcije za zaklep zaslona.
- **Več pripomočkov:** nastavite napravo, da dovoli uporabo pripomočkov na zaklenjenem zaslonu.
- **Pripom. na zakl. zaslonu:**
 - **Priljubljene aplikacije ali Kamera:** nastavite prikaz bližnjic posamezne aplikacije ali samodejni zagon fotoaparata, ko povlečete plošče v levo na zaklenjenem zaslonu.
 - **Ura ali osebno sporočilo:** nastavite prikaz ure ali osebnega sporočila na zaklenjenem zaslonu. Naslednje možnosti so odvisne od vaše izbire.

Za osebno sporočilo:

- **Urejanje osebnega sporočila:** uredite osebno sporočilo.

Za uro:

- **Dvojna ura:** nastavite prikaz dvojne ure.
- **Velikost ure:** spremenite velikost ure.
- **Prikaži datum:** nastavite prikaz datuma skupaj z uro.
- **Podatki o lastniku:** vpišite informacije, ki so prikazane skupaj z uro.
- **Bližnjice:** nastavite prikaz in urejanje bližnjic do aplikacij na zaklenjenem zaslonu.



Ta funkcija v nekaterih regijah in pri nekaterih operaterjih morda ni na voljo.

- **Učinek odklepanja:** izberite učinek, ko odklenete zaslon.
- **Besedilo s pomočjo:** nastavite prikaz besedila s pomočjo na zaklenjenem zaslonu.
- **Bujenje na zaklenjenem zaslonu:** nastavi napravo, da prepozna vaš ukaz za bujenje, ko je zaslon zaklenjen.
- **Nastavite ukaz za bujenje:** nastavite ukaz za bujenje, da z njim zaženete aplikacijo **S Voice** ali izvršite določeno funkcijo.

Zaslon

Spremenite nastavitve zaslona.

- **Ozadje:**
 - **Domači zaslon:** izberite ozadje za domači zaslon.
 - **Zaklenjen zaslon:** izberite ozadje za zaklenjeni zaslon.
 - **Domači in zaklenjen zaslon:** izberite ozadje za domači in zaklenjen zaslon.
- **Obvestilna plošča:** prilagodite elemente, ki se pojavijo v plošči z navodili.
- **Več oken:** nastavite uporabo več oken.
- **Način zaslona:**
 - **Optimizacija prikaza:** uporabite ta način za optimizacijo zaslona v skladu z nastavitvami zaslona.
 - **Dinamično:** uporabite ta način, da poživite ton vašega zaslona.
 - **Standardno:** uporabite ta način za normalno kakovost.
 - **Film:** uporabite ta način za temne prostore, kot je temnica.
- **Svetlost:** nastavite svetlost zaslona.
- **Samodejno zasukaj zaslon:** nastavite samodejni zasuk vsebine pri zasuku naprave.
- **Zakasnitev zaslona:** nastavite dolžino časa, ki ga naprava porabi, preden se izklopi osvetlitev zaslona.
- **Sanjarjenje:** nastavite zagon ohranjevalnika zaslona, ko je naprava priključena na namizno odložišče ali se polni.
- **Slog pisave:** spremenite vrsto pisave za prikaz na zaslonu.
- **Velikost pisave:** spremenite velikost pisave.
- **Prikaz odstotka baterije:** nastavite ogled preostale življenjske dobe baterije.
- **Uredi po zajemu zaslona:** nastavite napravo, da uredi posnetek zaslona po zajemu.
- **Visoka občut. na dotik:** nastavite napravo, da poveča občutljivost in vam omogoča uporabo z nošenjem rokavic.



Nekateri ukazi morda ne bodo prepoznani, odvisno od vrste materiala, ki ga nosite med dotikanjem naprave.

Indikator LED

- **Polnjenje:** nastavite vklop lučke za obvestila, medtem ko polnite baterijo.
- **Prazna baterija:** nastavite vklop lučke za obvestila, ko je baterija skoraj prazna.
- **Obvestila:** nastavite vklop lučke za obvestila, ko imate zgrešene klice, sporočila ali obvestila.
- **Zvočni posnetek:** nastavite vklop lučke za obvestila, ko snemate glasovne beležke.

Zvok

Spreminjajte nastavitve za različne zvoke vaše naprave.

- **Glasnost:** nastavite stopnjo glasnosti za klicna zvonjenja, glasbo in video posnetke, sistemski zvok telefona ter zvonjenja za obveščanje.
- **Moč tresenja:** prilagodite moč tresenja za obveščanje.
- **Zvonjenja:** omogoča izbiro melodije zvonjenja, ki vas opozarja na dohodne klice.
- **Vibracije:** dodajte ali izberite vzorec tresenja.
- **Obvestila:** izberite melodijo zvonjenja za dogodke, kot so dohodna sporočila in neodgovorjeni klici.
- **Vibriranje ob zvonjenju:** nastavite napravo, da vibrira in predvaja melodijo zvonjenja za dohodne klice.
- **Ton tipkovnice za klic:** nastavite telefon tako, da vas bo opozoril, ko se boste dotaknili tipk na tipkovnici.
- **Zvoki ob dotiku:** omogoča nastavitve zvoka naprave ob izbiri aplikacije ali možnosti na zaslonu za klicanje.
- **Zvok za zaklepanja zaslona:** nastavite zvok naprave, ko zaklepate ali odklepate zaslon na dotik.
- **Haptična povratna informacija:** nastavite, da naprava vibrira ob dotiku tipk.
- **Adapt Sound:** po meri prilagodite zvok za uho, ki ga največ uporabljate med klici ali za poslušanje glasbe.

Način domačega zaslona

Izberite način domačega zaslona (osnovni ali enostaven).

Klic

Po meri prilagodite nastavitve za klicne funkcije.

- **Zavrnitev klica:** samodejno zavrnite klice določenih telefonskih števil. Dodajte telefonske številke na seznam zavrnitev.
- **Nastavitev sporočil za zavrnitev klica:** dodajte ali uredite sporočilo, ki se pošlje ob zavrnitvi klica.
- **Sprejem/končanje klicev:**
 - **Klice sprejmete s tipko za domov:** nastavite napravo, da sprejme dohodni klic ob pritisku tipka za domov.
 - **Nadzor glasu:** nastavite sprejem ali zavrnitev dohodnega klica z glasovnimi ukazi.
 - **Tipka za vkl. konča klice:** nastavi napravo, da končna klic ob pritisku tipka za vklop/izklop.
- **Izklop zaslona med klici:** nastavite vklop senzorja bližine med klicem.
- **Opozorila za klice:**
 - **Odgovor z vibriranjem:** nastavite vibriranje, ko druga oseba sprejme klic.
 - **Vibr. ob koncu klica:** nastavite vibriranje, ko druga oseba konča klic.
 - **Ton ob vzpostavitvi klica:** vključite ali izključite ton ob vzpostavljanju povezave.
 - **Minutni opomnik:** vključite ali izključite minutni opomnik.
 - **Ton ob končanju klica:** vključite ali izključite ton ob prekinitvi povezave.
 - **Opozorila med klici:** nastavite opozorila na dogodke med klicem.
- **Pripomočki za klic:**
 - **Samodejni sprejem klicev:** nastavite samodejno sprejemanje klicev po določenem obdobju (na voljo samo, če ste priključili slušalko).
 - **Časov. za sam. sp. klicev:** izberite dolžino čakanja, preden naprava sprejme klice.
 - **Okoliščine odhodn. klica:** dovolite dohodne klice s slušalko Bluetooth tudi, če je naprava zaklenjena.
 - **Vrsta odhodnega klica:** izberite tip odhodnih klicev pri katerem morate uporabiti slušalko Bluetooth.

- **Dodatne nastavitve:**
 - **ID klicatelja:** prikaže vaš ID sogovornikom pri odhodnih klicih.
 - **Posredovanje klicev:** preusmerite dohodne klice na drugo številko.
 - **Samod. dod. območne kode:** nastavite samodejno vstavljanje predpone (področne ali državne kode) pred telefonsko številko.
 - **Zapore klicev:** blokirajte dohodne ali odhodne klice.
 - **Čakajoči klic:** dovolite opozorila na dohodne klice, ko je klic v teku.
 - **Samodejno ponovno izbiranje:** vključite samodejno ponovno klicanje za klice pri katerih ni bila vzpostavljena povezava oz. so bili prekinjeni.
 - **Predpisane številke:** vključite ali izključite način FDN, da s tem omejite klice na številke iz seznama FDN. Vnesite kodo PIN2 svoje kartice SIM ali USIM.
- **Zvonj. in toni tipkovnice:**
 - **Zvonjenja:** omogoča izbiro melodije zvonjenja, ki vas opozarja na dohodne klice.
 - **Vibracije:** dodajte ali izberite vzorec tresenja.
 - **Vibriranje ob zvonjenju:** nastavite napravo, da vibrira in predvaja melodijo zvonjenja za dohodne klice.
 - **Toni tipkovnice:** nastavite telefon tako, da vas bo opozoril, ko se boste dotaknili tipk na tipkovnici.
- **Prilagoditev zvoka za klic:** izberite vrsto zvoka klica, ki ga boste uporabljali s slušalkami.
- **Zmanjšanje šuma:** vključite funkcijo za zmanjšanje šuma, ki iz ozadja odstrani moteč zvok tako, da vas lahko sogovornik bolj jasno sliši.
- **Povečaj glasnost v žepu:** nastavite, da naprava zviša jakost melodije zvonjenja, ko je ta obdana v tesnem prostoru, na primer v torbici ali žepu.
- **Slika videoklica:** izberite sliko, ki se bo prikazala drugemu udeležencu.
- **Uporabi možnosti za odpoved klica:** omogočite izbiro glasovnega klica, če video klic ne vzpostavi povezave.
- **Storitev za telefonski predal:** izberite ali nastavite storitev glasovne pošte vašega operaterja.
- **Nastavitve odzivnika:** vpišite številko za storitve glasovne pošte. Številko pridobite pri vašem operaterju.
- **Zvok:** omogoča izbiro melodije zvonjenja, ki vas opozarja na novo glasovno pošto.
- **Vibriranje:** nastavite vibriranje ob prejetju glasovne pošte.
- **Računi:** nastavite sprejemanje IP klicev in nastavite vaše račune za storitve IP klicev.
- **Uporabi intern. klicanje:** nastavite uporabo IP klicanja za vse klice ali samo za IP klice.

Način blokiranja

Izberite, katera obvestila boste blokirali ali nastavite dovoljenja za obvestila od dohodnih klicev določenih stikov v načinu blokiranja.

Način vožnje

Z vključitvijo načina vožnje bo naprava prebrala vsebino na glas, hkrati pa lahko določite aplikacije, ki ji želite uporabiti v načinu vožnje.

Varnostna asistenca

Nastavite napravo, da prejemnikom pošlje sporočilo v sili. Pritisnite in zadržite tipki za zvišanje in znižanje glasnosti za 3 sekunde, da pošljete sporočilo.

- **Urejanje sporočila v sili:** uredite sporočilo, ki bo poslano v primeru sile.
- **Pošiljanje slik v sili:** nastavite napravo, da za prejemnike posname in pošlje fotografije skupaj s sporočilom.



Ta funkcija v nekaterih regijah in pri nekaterih operaterjih morda ni na voljo.

- **Interval sporočil:** nastavite interval za ponovno pošiljanje sporočila.
- **Stiki v sili:** izberite ali uredite prejemnike sporočila.

Svetilka

Spremenite nastavitve svetilke.

- **Svetilka:** vklopljeno bliskavico uporabite kot svetilko.
- **Časovna omejitev svetilke:** nastavite dolžino časa, ki ga naprava porabi, preden se izklopi svetilka.

Način za varčevanje z energijo

Vključite način varčevanja z energijo in spremenite nastavitve za način varčevanja z energijo.

- **Varčevanje z energijo procesorja:** nastavite, da naprava omeji porabo nekaterih sistemskih virov.
- **Varčevanje z energijo zaslona:** nastavite, da naprava zmanjša svetlost zaslona.
- **Izklopi haptične povratne informacije:** nastavite, da naprava izključi vibriranje ob dotiku tipk.
- **Več o Načinu varčevanja z energijo:** odkrijte, kako zmanjšati porabo baterije.

Dodatek

Spremenite nastavitve za dodatno opremo.

- **Zvok odložišča:** nastavi napravo, da predvaja zvok, ko na napravo priključite ali z nje odstranite namizno odložišče.
- **Izhodni način zvoka:** nastavite to možnost, če želite uporabiti zvočnik namiznega odložišča, kadar je vaša naprava priklopljena na namizno odložišče.
- **Prikaz zaslona za domače namizje:** nastavite napravo, da prikaže namizno uro, kadar je vaša naprava priključena na namizno odložišče.
- **Izhod - zvok:** izberite izhodno obliko zvoka, ki jo želite uporabiti, kadar je vaša naprava priključena na naprave HDMI. Nekatere naprave morda ne podpirajo nastavitve za prostorski zvok.

Dostopnost

Storitve dostopnosti so posebne možnosti za osebe z določenimi posebnimi potrebami. Odprite in opozarjajte na naslednje nastavitve za izboljšanje dostopnosti do naprave.

- **Samodejno zasukaj zaslon:** nastavite samodejni zasuk vmesnika pri zasuku naprave.
- **Zakasnitev zaslona:** nastavite dolžino časa, ki ga naprava porabi, preden se izklopi osvetlitev zaslona.
- **Izgovorjava gesel:** nastavi napravo, da na glas prebere gesla, ki ste jih vnesli s Talkback.
- **Sprejem/končanje klicev:**
 - **Klice sprejmete s tipko za domov:** nastavite napravo, da sprejme dohodni klic ob pritisku tipka za domov.
 - **Sprej. klicev s pritiskom:** nastavite sprejemanje klicev z dvakratnim pritiskom tipke za sprejemanje klica.
 - **Nadzor glasu:** nastavite sprejem ali zavrnitev dohodnega klica z glasovnimi ukazi.
 - **Tipka za vkl. konča klice:** nastavi napravo, da konča klic ob pritisku tipka za vklop/izklop.

- **Pokaži bližnjico:** dodajte bližnjico v **Dostopnost** na hitrem meniju, ki se prikaže, če pritisnete in zadržite tipko za vklop/izklop.
- **Urejanje dostopnosti:** uvozite ali izvozite nastavitve dostopnosti za souporabo z drugimi napravami.
- **TalkBack:** vključite Talkback, ki ponuja glasovne povratne informacije.
- **Velikost pisave:** spremenite velikost pisave.
- **Povečava:** nastavite povečavo in pomanjšanje s kretnjami prsta.
- **Negativne barve:** spremenite prikazane barve za boljšo vidljivost.
- **Prilagajanje barv:** prilagodite barvno shemo za zaslon, ko naprava ugotovi, da ste barvno slepi ali imate težave z branjem.
- **Bližnjica za dostopnost:** nastavite napravo, da vključi Talkback, ko pritisnete in zadržite tipko za vklop/izklop, ter na zaslon položite in zadržite dva prsta.
- **Možn. za Besedilo v govor:**
 - **Prednostni mehanizem TTS:** izberite mehanizem sinteze govora. Spremenite nastavitve za mehanizme za sintezo govora s pritiskom .
 - **Stopnja govora:** izberite hitrost opcije zapisa besedila v govor.
 - **Poslušaj primer:** poslušajte izgovorjeno besedilo za vzorec.
- **Izboljšava spletne dostopnosti:** nastavite aplikacije, da namestijo spletne skripte, ki bodo izboljšale dostopnost do njihove spletne vsebine.
- **Ravnovesje zvoka:** prilagodite ravnovesje zvoka pri uporabi dveh slušalk.
- **Mono zvok:** omogočite mono zvok, ko zvok poslušate z le eno slušalko.
- **Izključi vse zvoke:** izključi vse zvoke naprave.
- **Utripajoče obvestilo:** nastavite utripanje bliskavice za dohodne klice, nova sporočila ali obvestila.
- **Pomožni meni:** nastavite prikaz ikone bližnjice za pomočnika, ki omogoča dostop do funkcij, ki podpirajo zunanje tipe ali funkcije na obvestilni plošči. Meni lahko prav tako uredite v meniju za ikono bližnjice.
- **Zakasnitev za pritisk in pridrzanje:** nastavite čas prepoznavanja za pritiskanje in držanje zaslona.
- **Interaktivno upravljanje:** nastavite površino zaslona, na kateri želite izključite vnose z dotikom.

Jezik in vnos

Spremenite nastavitve za vnos besedila. Nekatere možnosti morda ne bodo na voljo, kar je odvisno od izbranega jezika.

Jezik

Izberite prikazan jezik za vse menije in aplikacije.

Privzeto

Izberite privzet tip tipkovnice za vnos besedila.

Googlova stor. za glasov. vnos

Za spreminjanje nastavitve glasovnega vnosa, pritisnite .

- **Izberite jezike vnosa:** izberite vhodne jezike za vnos besedila.
- **Blokiraj žaljive besede:** omogočite napravi prepoznavanje žaljivih besed pri glasovnem vnosu.
- **Prenos prepoz. govora brez povezave:** prenesite in namestite jezikovne podatke za glasovni vnos brez povezave.

Tipkovnica Samsung

Za spreminjanje nastavitve tipkovnice Samsung, pritisnite .



Razpoložljivost možnosti je odvisna od regije in ponudnika storitev.

- **Pokončne vrste tipkovnice:** spremenite postavitev tipkovnice.
- **Jeziki vnosa:** izbira jezika za vnos besedila.
- **Predvidevanje besedila:** vključite način za predvidevanje besedila, da program predvidi besede na osnovi vašega vnosa in pokaže predloge besed. Prav tako lahko po meri nastavite napovedovanje besed.
- **Neprekinjen vnos:** nastavite za vnos besedila z drsenjem po tipkovnici.
- **Upravljanje kazalca:** omogočite ali onemogočite funkcijo pametne navigacije po tipkovnici za premikanje kazalca s premiki po tipkovnici.
- **Ročna pisava:** prilagodite nastavitve za način rokopisa, kot so čas prepoznavanja, debelina pisala ali barva pisala.

- **Napredno:**
 - **Samodejno pisanje z veliko začetnico:** nastavite napravo, da samodejno vstavi veliko začetnico za ločilom, kot je pika, vprašaj ali klicaj.
 - **Samodejni razmik vrstic:** nastavi napravo, da samodejno vstavi presledek med besedami.
 - **Samodejna ločila:** nastavi napravo, da vstavi piko, ko se dvakrat dotaknete tipke presledek.
 - **Predogled znakov:** omogoča prikaz velike slike za vsako črko, ki se je dotaknete.
 - **Vibrir. ob pritisku tipke:** nastavi napravo, da vibrira ob pritisku tipke.
 - **Zvok ob pritisku tipke:** nastavi napravo, da odda zvok ob pritisku tipke.
- **Pomoč:** omogoča dostop do informacij pomoči za uporabo tipkovnice Samsung.
- **Ponastavi nastavitve:** ponastavi nastavitve tipkovnice Samsung.

Prepoznavalec glasu

Izberite mehanizem za prepoznavanje glasu.



Ta funkcija se prikaže, ko uporabite program za prepoznavanje govora.

Glasovno iskanje

Za prepoznavanje glasu Samsung uporabite naslednje možnosti:

- **Language:** izberite jezik za prepoznavanje glasu.
- **Open via the home key:** nastavite zagon **S Voice** z dvakratnim pritiskom tipke za domov.
- **Use location data:** nastavite uporabo lokacijskih podatkov pri rezultatih glasovnega iskanja.
- **Hide offensive words:** skrijte žaljive besede iz rezultatov glasovnega iskanja.
- **Help:** odprite pomoč za **S Voice**.
- **About:** omogoča prikaz informacij o različici.
- **Voice control:** upravljajte aplikacije z glasovnimi ukazi.
- **Auto-start speaker:** nastavite, če želite, da se zvočnik samodejno vklopi pri klicu z uporabo **S Voice**.

- **Show body of message:** nastavite za ogled besedila novega prejetega sporočila v načinu vožnje.
- **Wake up command:** nastavite zagon prepoznavanja glasu z izgovorjavo ukaza za bujenje, pri uporabi **S Voice**.
- **Wake up in lock screen:** nastavi napravo, da prepozna vaš ukaz za bujenje, ko je zaslon zaklenjen.
- **Set wake-up command:** nastavite ukaz za bujenje, da z njim zaženete aplikacijo **S Voice** ali izvršite določeno funkcijo.
- **Check missed events:** nastavite pregled neodgovorjenih klicev, sporočil ali dogodkov, ob zagonu **S Voice** in pritiskom tipke za slušalko.
- **Home address:** vpišite domači naslov za uporabo lokacijskih informacij s funkcijo glasovnega ukazovanja.
- **Log in to Facebook:** vnesite informacije o vašem računu Facebook za uporabo Facebooka s **S Voice**.
- **Log in to Twitter:** vnesite informacije o vašem računu Twitter za uporabo s **S Voice**.

Za prepoznavanje glasu Google uporabite naslednje možnosti:

- **Jezik:** izberite jezik za prepoznavanje glasu.
- **Govorni izhod:** nastavi napravo, da z glasom opozarja na trenutno dejanje.
- **Blokiraj žaljive besede:** blokira žaljive besede iz rezultatov glasovnega iskanja.
- **Prenos prepoz. govora brez povezave:** prenesite in namestite jezikovne podatke za glasovni vnos brez povezave.
- **Slušalka z mikr. Bluetooth:** nastavite napravo, da omogoči iskanje z glasom preko slušalke Bluetooth, ko je ta priključena na napravo.

Možn. za Besedilo v govor

- **Prednostni mehanizem TTS:** izberite mehanizem sinteze govora. Spremenite nastavitve za mehanizme za sintezo govora s pritiskom .
- **Stopnja govora:** izberite hitrost opcije zapisa besedila v govor.
- **Poslušaj primer:** poslušajte izgovorjeno besedilo za vzorec.

Hitrost kazalca

Prilagodite hitrost kazalca za miško ali sledilno ploščico, ki je priključena na napravi.

Gibanja in poteze

Vključite funkcijo prepoznavanja gibanja in spremenite nastavitve, ki nadzirajo prepoznavanje gibanja na vaši napravi.

- **Air gesture:**
 - **Več o senzorju in ikoni:** oglejte si informacije o senzorju kretenj in indikatorju, ki se pojavi pri uporabi kretenj po zraku.
 - **Hitri pogled:** ko je zaslon izklopljen, pomaknite roko preko senzorja za ogled obvestil, zgrešenih klicev, novih sporočil, časa in datuma ter več.
 - **Zračni preskok:** med ogledom e-pošte ali spletnih strani, premaknite roko gor ali dol preko senzorja za pomik po strani gor ali dol.
 - **Zračno brskanje:** pomaknite roko v levo ali desno preko senzorja za brskanje po slikah, spletnih straneh, pesmih ali beležkah.
 - **Zračno premikanje:** pritisnite in držite ikono z eno roko, ter nato premaknite drugo roko v levo ali desno preko senzorja, da jo premaknete na drugo mesto.
 - **Zračno sprejemanje klica:** pri dohodnem klicu odgovorite na klic s premikom roke v levo, ter nato v desno preko senzorja.
- **Gibanje:**
 - **Neposredni klic:** nastavite, če želite opraviti glasovni klic z dvigom in držanjem naprave v bližini ušesa, med ogledom klica, sporočila ali podrobnosti o stiku.
 - **Pametno opozorilo:** nastavite napravo, da vas opozori na zgrešene klice ali nova sporočila, ko dvignete napravo.
 - **Povečava:** nastavite to možnost pri ogledovanju slik v **Galerija** ali brskanju po spletnih straneh, če želite povečati ali pomanjšati slike, ko se dotaknete in držite dve točki s prstoma in nato nagnete napravo naprej in nazaj.

- **Brskanje po sliki:** nastavite, če se želite premikati po sliki s premikom naprave v katerokoli smer pri povečavi slike.
- **Tiho/začasno ustavi:** nastavite napravo, da začasno utiša dohodne klice, opozorila, glasbo, ko jo položite obrnjeno navzdol.
- **Gibanje dlani:**
 - **Zajemi zaslon:** nastavi zajem slike na zaslonu, ko z roko, od leve proti desni, podrsate po zaslonu.
 - **Tiho/začasno ustavi:** začasno prekinite predvajanje medijske vsebine, ko se z dlanjo dotaknete zaslona.
- **Umerjanje giroskopa:** umerite giroskop, tako da lahko vaša naprava ustrezno zazna vrtenje.
 - Med umerjanjem postavite napravo na trdno površino. Postopek umerjanja je lahko neuspešen, če naprava med umerjanjem vibrira ali se premakne.
 - Giroskop preverite, ko izkusite drsenje ali nenamerno gibanje pri nagibanju ali obračanju ali igrah, katere omogočajo upravljanje z gibi.



Pametni zaslon

- **Pametna ustavitve:** preprečite izklop osvetlitve zaslona med gledanjem zaslona.
- **Pametno vrtenje:** nastavite, da se vmesnik ne vrtil glede na smer vašega obraza.
- **Pametni premor:** nastavite začasno prekinitev predvajanja videoposnetka, ko pogledate stran od zaslona.
- **Pametno drsenje:**
 - **Drsenje po:** izberite metodo premika po zaslonu navzgor ali navzdol.
 - **Hitrost:** prilagodite hitrost za premikanje po zaslonu.
 - **Prikaz vidnih povratnih informacij:** nastavite napravo, da prikaže signalno ikono, ko naprava prepozna vaše dejanje.



Ta funkcija morda ne bo delovala pravilno pri močni svetlobi, pod temnimi pogoji ali v primeru premikanja oz. tresenja naprave.

Pogled iz zraka

Predogled vsebine ali ogled informacij v pojavnih oknih s kazanjem na element s prstom.

- **Predogled informacij:** oglejte si informacije v pojavnih oknih s kazanjem na elemente s prstom.
- **Predogled napredka:** med predvajanjem glasbe ali videoposnetkov si oglejte predogled scene ali potekli čas s kazanjem prsta v vrstico napredovanja.
- **Predogled hitr. izbiranja:** s kazanjem prsta na številko za hitro klicanje si v pojavnem oknu oglejte kontaktne informacije številke za hitro klicanje.
- **Povečava spletne strani:** med brskanjem interneta, povečajte vsebino s kazanjem na zaslon.
- **Zvok in haptične povratne informacije:** nastavite napravo, da sproži zvok in vibrira ob kajanju s prstom na elemente.

Glasovno upravljanje

Spremenite nastavitve za nadzor možnosti z glasovnimi ukazi.

Računi

Dodaj račun

Dodaj e-pošto ali račune SNS.

Cloud

Spremenite nastavitve za sinhronizacijo podatkov ali datotek z vašim računom Samsung ali storitvijo Dropbox za shranjevanje v oblaku.

Varnostno kopiranje in ponastavitev

Spremenite nastavitve za upravljanje nastavitev in podatkov.

- **Varn. kop. moje podatke:** omogoča varnostno kopiranje vaših nastavitev in podatkov aplikacij na strežnik Google.
- **Varnostna kopija računa:** nastavite ali uredite varnostno kopijo vašega računa Google.
- **Samodejno obnavljanje:** omogoča obnovitev vaših nastavitev in podatkov aplikacij, kadar ponovno namestite aplikacije na vašo napravo.
- **Ponastavitev na tovarniške podatke:** omogoča ponastavitev nastavitev na tovarniško privzete vrednosti in brisanje vseh podatkov.

Več

Prilagodite nastavitve za lokacijske storitve, varnost in druge možnosti.

Lokacijske storitve

Spremenite nastavitve za dovoljenja lokacijskih informacij.

- **Dostop do moje lokacije:** dovolite aplikacijam uporabo informacij o vaši trenutni lokaciji.
- **Uporabi satelite GPS:** nastavite uporabo satelitov GPS za iskanje vaše trenutne lokacije.
- **Uporabi brezžična omrežja:** dovolite zbiranje podatkov o lokaciji in določitev lokacije vaše izgubljene ali ukradene naprave prek omrežja Wi-Fi in mobilnega omrežja.
- **Moji kraji:** nastavite profile, ki bodo uporabljeni za določene lokacije pri uporabi funkcije GPS, Wi-Fi ali Bluetooth, za iskanje vaše trenutne lokacije.

Varnost

Spremenite nastavitve za zaščito naprave in kartice SIM ali USIM.

- **Šifriraj napravo:** nastavite geslo za šifriranje podatkov, ki so shranjeni v napravi. Ob vsakem vklopu naprave morate vpisati geslo.



Preden omogočite to nastavitve napolnite baterijo, saj lahko šifriranje podatkov traja več kot uro.

- **Šifriraj zunanjo kartico SD:** nastavite napravo za šifriranje datotek na pomnilniški kartici.



Če napravo ponastavite na tovarniške nastavitve, ko je ta nastavev vključena, naprava ne bo mogla prebrati vaših šifriranih datotek. Pred ponastavitvijo naprave izključite to nastavev.

- **Oddaljeno upravljanje:** nastavite upravljanje vaše izgubljene ali ukradene naprave na daljavo prek interneta. Za uporabo te funkcije, se morate prijaviti v račun Samsung.
 - **Registracija računa:** dodajte ali oglejte si račun Samsung.
 - **Uporabi brezžična omrežja:** dovolite zbiranje podatkov o lokaciji in določitev lokacije vaše izgubljene ali ukradene naprave prek omrežja Wi-Fi in mobilnega omrežja.
- **Opoz. za zamen. kar. SIM:** vključite ali izključite funkcijo Najdi moj mobilni telefon, ki pomaga poiskati vaš telefon v primeru izgube ali kraje.
- **Poišči mojo mob. sp. str.:** odprite spletno mesto Find my mobile (findmymobile.samsung.com). Prek spletnega mesta Find my mobile lahko izsledite in upravljate z vašo izgubljeno ali ukradeno napravo.
- **Nastavite zaklepanje kartice SIM:**
 - **Zakleni kartico SIM:** vključite ali izključite funkcijo zaklepanja PIN, ki pred uporabo telefona zahteva vnos kode PIN.
 - **Spremeni SIM PIN:** omogoča spremembo kode PIN, ki jo uporabljate za dostop do podatkov kartice SIM ali USIM.
- **Gesla naredite vidna:** privzeto, naprava skriva gesla zaradi varnosti. Nastavite prikaz gesel med vnosom.
- **Skrbniki naprave:** oglejte si skrbnike naprave, nameščene na vaši napravi. Skrbnikom naprave lahko dovolite uporabo novih politik za napravo.
- **Neznani viri:** nastavite prenos aplikacij iz katerega koli vira. Če to ni izbrano, lahko prenašate samo aplikacije iz **Trgovina Play**.
- **Preveri aplikacije:** dovolite Googlu, da preveri aplikacije, ki so lahko škodljive, pred namestitvijo.

- **Zaupanja vredne poverilnice:** omogoča uporabo dovoljenj in poverilnic za zagotavljanje varne uporabe različnih aplikacij.
- **Namesti iz pomnilnika naprave:** namestite šifrirane poverilnice, ki so shranjene v USB shrambi.
- **Počisti poverilnice:** omogoča izbris vsebine poverilnic iz naprave in ponastavitev gesla.

Upravitelj aplikacij

Ogled in upravljanje aplikacij v vaši napravi.

Baterija

Oglejte si količino baterije, ki jo uporablja vaša naprava.

Shramba

Ogled informacij o pomnilniku vaše naprave in pomnilniške kartice, ali formatiranje pomnilniške kartice.



Formatiranje pomnilniške kartice bo trajno izbrisalo vse podatke na njej.



Dejanska razpoložljiva kapaciteta vgrajenega pomnilnika je manjša od navedene kapacitete, ker del pomnilnika zasedejo operacijski sistem in privzete aplikacije.

Datum in čas

Odprite in spremenite naslednje nastavitve, če želite upravljati, kako naprava prikazuje uro in datum.



Če baterija ostane popolnoma prazna ali je odstranjena iz naprave, se bosta datum in čas ponastavila.

- **Datum in ura samodejno:** samodejno posodobi uro in datum pri prehodu v drug časovni pas.
- **Nastavi datum:** omogoča ročno nastavitev trenutnega datuma.
- **Nastavitev časa:** omogoča ročno nastavitev trenutne ure.

- **Samodejni časovni pas:** nastavite, če želite prejemati informacije o časovnem pasu z omrežja pri prehodu v drug časovni pas.
- **Izberi časovni pas:** nastavi domači časovni pas.
- **Uporabi 24-urni zapis:** prikaže uro v 24-urnem zapisu.
- **Izberite zapis datuma:** izberite zapis datuma.

O napravi

Dostop do podatkov o napravi in posodobitev programske opreme naprave.

Odpravljanje težav

Ko vklopite napravo ali med uporabo naprave, se prikaže sporočilo, da morate vnesti eno od teh kod:

- Geslo: ko je vključena funkcija za zaklepanje naprave, morate vnesti geslo, ki ste ga nastavili za napravo.
- PIN: pri prvi uporabi naprave ali če je vključena zahteva za vnos kode PIN, morate vnesti številko PIN, ki ste jo prejeli skupaj s kartico SIM ali USIM. To funkcijo lahko onemogočite z uporabo menija za zaklep kartice SIM.
- PUK: kartica SIM ali USIM je blokirana; to se običajno zgodi, če večkrat vnesete napačno kodo PIN. Vnesite kodo PUK, ki jo dobite pri ponudniku storitev.
- PIN2: ko dostopate do menija, za katerega potrebujete kodo PIN2, vnesite kodo PIN2, ki ste jo dobili skupaj s kartico SIM ali USIM. Za podrobnejše informacije se obrnite na svojega ponudnika storitev.

Vaša naprava prikazuje sporočilo napake omrežja ali storitve

- Kadar se nahajate na območjih s slabim signalom ali sprejemom, lahko izgubite sprejem. Premaknite se na drugo mesto in poskusite znova.
- Do nekaterih funkcij ne morete dostopati brez naročnine. Za več informacij se obrnite na svojega ponudnika storitev.

Zaslon na dotik se ne odziva pravilno ali pa se odziva prepočasi

Če imate napravo z zaslonom na dotik, ki pa se ne odziva pravilno, naredite to:

- Z zaslona na dotik odstranite vse zaščitne pokrove. Zaradi zaščitnega pokrova naprava morda ne more prepoznati vaših vnosov, zato taki pokrovi niso primerni za naprave z zaslonom na dotik.
- Preverite, ali so vaše roke čiste in suhe, preden se dotaknete zaslona na dotik.
- Znova zaženite napravo, da odpravite morebitne začasne težave s programsko opremo.
- Preverite, ali je programska oprema v napravi posodobljena na najnovejšo različico.
- Če je zaslon na dotik opraskan ali poškodovan, ga odnesite v najbližji servisni center Samsung.

Vaša naprava zamrzne ali pa pride do resnih napak

Če naprava zamrzne ali prekine, boste morda morali zapreti programe ali znova zagnati napravo, da bo spet začela delovati. Če je vaša naprava zamrznjena in se ne odziva, pritisnite in držite tipka za vklop/izklop za 7 sekund. Naprava se samodejno izklopi in znova vklopi.

Če s tem naprave niste odpravili, opravite ponastavitev tovarniških podatkov. Na zaslonu aplikacije pritisnite **Nastavitve** → **Računi** → **Varnostno kopiranje in ponastavitev** → **Ponastavitev na tovarniške podatke** → **Ponastavi napravo** → **Izbriši vse**.

Klici so zavrjeni

Kadar se nahajate na območjih s slabim signalom ali sprejemom, lahko izgubite povezavo z omrežjem. Premaknite se na drugo mesto in poskusite znova.

Dohodni klici se ne povežejo

- Preverite, ali ste pritisnili tipko za klicanje.
- Preverite, ali ste vstopili v pravo omrežje mobilne telefonije.
- Preverite, ali je za zeleno številko morda nastavljena omejitev klicev.

Odhodni klici se ne povežejo

- Preverite, ali je naprava vklopljena.
- Preverite, ali ste vstopili v pravo omrežje mobilne telefonije.
- Preverite, ali je za dohodno številko morda nastavljena omejitev klicev.

Sogovornik vas ne sliši

- Prepričajte se, da ne prekrivate vgrajenega mikrofona.
- Zagotovite, da je mikrofona v bližini ust.
- Če uporabljate slušalko, poskrbite, da je pravilno priključena.

Kakovost zvoka je slaba

- Preverite, ali morda blokirate vgrajeno anteno naprave.
- Kadar se nahajate na območjih s slabim signalom ali sprejemom, lahko izgubite sprejem. Premaknite se na drugo mesto in poskusite znova.

Ko želite poklicati osebo iz imenika, se klic ne poveže

- Preverite, ali je na seznamu stikov shranjena pravilna številka.
- Če je potrebno, ponovno vnesite številko in jo shranite.
- Preverite, ali je za telefonsko številko stika morda nastavljena omejitev klicev.

Naprava piska, ikona baterije pa je prazna

Baterija je skoraj prazna. Za nadaljnjo uporabo naprave napolnite ali zamenjajte baterijo.

Baterija se ne polni pravilo ali pa se naprava izklopi

- Priključki baterije so morda umazani. Oba pozlačena priključka obrišite s čisto, mehko krpo in poskusite znova napolniti baterijo.
- Če baterije ni več mogoče napolniti do konca, jo zavržite v skladu s predpisi in vstavite novo baterijo (za ustrezna navodila glede odlaganja odpadkov si oglejte lokalne odloke).

Naprava je vroča na dotik

Če uporabljate aplikacije, ki porabijo več energije, ali pa uporabljate aplikacije dlje časa, je naprava morda vroča na dotik. To je običajno in ne vpliva na življenjsko dobo ali delovanje naprave.

Ko vključite fotoaparata, se prikažejo sporočila o napakah

Če želite uporabiti aplikacijo fotoaparata, mora biti v napravi Samsung dovolj razpoložljivega pomnilnika, poleg tega pa mora biti dovolj polna tudi baterija. Če se prikažejo sporočila o napakah, ko vključite fotoaparata, naredite to:

- Napolnite baterijo ali pa vstavite baterijo, ki je povsem polna.
- Prenesite nekaj datotek v računalnik ali pa jih izbrišite, da sprostite pomnilnik.
- Znova zaženite napravo. Če težav s temi koraki niste odpravili, se obrnite na servisni center Samsung.

Ko odprete glasbene datoteke, se prikažejo sporočila o napakah

Nekaterih glasbenih datotek v napravi Samsung zaradi različnih razlogov ni mogoče predvajati. Če se sporočila o napakah prikažejo, ko v napravi odprete glasbene datoteke, naredite to:

- Prenesite nekaj datotek v računalnik ali pa jih izbrišite, da sprostite pomnilnik.
- Preverite, ali je glasbena datoteka morda zaščitena s sistemom DRM (Digital Rights Management). V tem primeru preverite, ali imate ustrezno licenco ali ključ za predvajanje datoteke.
- Preverite, ali naprava podpira vrsto datoteke.

Naprava ne najde druge naprave Bluetooth

- Preverite, ali je v napravi vključena funkcija za brezžično povezavo Bluetooth.
- Po potrebi preverite, ali funkcija za brezžično povezavo Bluetooth vključena tudi v napravi, s katero želite vzpostaviti povezavo.
- Preverite, ali sta napravi Bluetooth v medsebojnem dosegu (največ 10 m).

Če tudi s temi koraki niste odpravili težave, se obrnite na servisni center Samsung.

Vzpostavitev povezave med napravo in računalnikom ni mogoča

- Preverite, ali je USB kabel, ki ga uporabljate, združljiv z vašo napravo.
- Preverite, ali so v računalniku nameščeni ustrezni gonilniki in ali so posodobljeni.
- Če uporabljate okolje Windows XP, preverite, ali imate na računalniku nameščen sistem Windows XP Service Pack 3 ali novejši.
- Preverite, ali je na računalniku nameščen program Samsung Kies 2.0, Windows Media Player 10 ali novejši.

Na zunanji strani ohišja naprave se pojavi majhna odprtina

- Ta odprtina je potrebna proizvodna značilnost, hkrati pa se lahko pojavi manjše prestavljanje oz. vibriranje delov.
- Čez čas lahko trenje med deli povzroči, da se ta odprtina malenkost razširi.

Vsebina vaše naprave je lahko odvisna od regije, ponudnika storitve ali različice programske opreme, ter se lahko spremeni brez predhodnega obvestila.

