

Možno je, da nekateri podatki v tem priročniku ne veljajo za vašo napravo. To je odvisno od nameščene programske opreme in vašega omrežnega operaterja.

### **Namestitev Samsung Kies (PC Sync) Kies**

1. Prenesite najnovejšo različico programa Samsung Kies s spletnega mesta Samsung ([www.samsung.com/kies](http://www.samsung.com/kies)) in ga namestite na vaš računalnik.
2. Napravo priključite v računalnik z uporabo kabla USB.  
Več informacij poiščite v pomoči programa Samsung Kies.

**SAMSUNG**

**GT-I9300**

Navodila za uporabo



# Uporaba priročnika

Zahvaljujemo se vam za nakup mobilne naprave Samsung. Telefon vam ponuja visokokakovostno mobilno komunikacijo in zabavo na podlagi izjemne tehnologije in visokih standardov podjetja Samsung.

Ta uporabniški priročnik je izdelan tako, da vas vodi skozi funkcije in možnosti vaše naprave.

## Najprej preberite to

- Pred uporabo naprave se seznanite s celotnim priročnikom in vsemi varnostnimi navodili za zagotavljanje varne in pravilne uporabe.
- Opisi v tem priročniku temeljijo na privzetih nastavitvah vaše naprave.
- Slike in posnetki zaslon, uporabljeni v tem priročniku, se lahko razlikujejo od dejanskega izdelka.
- Vsebina tega priročnika se lahko razlikuje od izdelka ali programske opreme, ki jo zagotavljajo ponudniki storitev ali operaterji, prav tako pa se lahko spremeni brez predhodnega obvestila.
- Razpoložljive funkcije in dodatne storitve se lahko razlikujejo glede na napravo, programsko opremo in ponudnika storitev.
- Ta uporabniški priročnik je oblikovan in dostavljen na osnovi operacijskih sistemov Android in se lahko razlikuje glede na operacijski sistem uporabnika.
- Aplikacije na tej napravi lahko delujejo drugače v primerjavi s primerljivimi računalniškimi aplikacijami in morda ne vsebujejo vseh funkcij, ki so na voljo v računalniški različici.

- Aplikacije in njihove funkcije se lahko razlikujejo glede na regijo ali specifikacije strojne opreme. Samsung ne prevzema odgovornosti za težave v zvezi z delovanjem aplikacij drugih proizvajalcev.
- Samsung ne odgovarja za težave v zvezi z delovanjem ali nezdržljivostmi, ki nastanejo zaradi urejanja nastavitev registra ali spreminjanja programske opreme operacijskega sistema. Nepooblaščen spreminjanje operacijskega sistema lahko povzroči nepravilno delovanje vaše naprave ali aplikacij.
- Programsko opremo vaše naprave lahko posodobite tako, da obiščete Samsungovo spletno mesto ([www.samsung.com](http://www.samsung.com)).
- Uporaba programske opreme zvočnih virov, ozadij in slik v tej napravi je omogočena na podlagi licence, ki jo je podjetje Samsung pridobilo od njihovih lastnikov. Razširjanje in uporaba tega gradiva za tržne ali druge namene predstavlja kršitev zakona o avtorskih pravicah. Podjetje Samsung ni odgovorno za takšne kršitve zakona o avtorskih pravicah uporabnikov.
- Za podatkovne storitve, kot so sporočanje, nalaganje in prenos, samodejna sinhronizacija oz. uporaba lokacijskih storitev, se vam lahko zaračunajo dodatni stroški. Preprečite dodatne stroške z izbiro ustreznega pogovornega paketa. Če želite podrobne informacije, se obrnite na svojega ponudnika storitev.
- Shranite ta priročnik za poznejšo uporabo.

## Ikone z navodili

Pred uporabo spoznajte ikone v tem priročniku:



**Opozorilo** – primeri, v katerih lahko poškodujete sebe ali druge



**Previdno** – primeri, v katerih lahko poškodujete napravo ali drugo opremo



**Opomba** – opombe, koristni nasveti ali dodatne informacije



**Glejte** – strani z ustreznimi informacijami; na primer:  
▶ str. 12 (predstavlja »glejte str. 12«)



**Sledi** – vrstni red možnosti ali menijev, ki jih morate izbrati v koraku; na primer: v seznamu aplikacij izberite **Nastavitve** → **O napravi** (predstavlja **Nastavitve** ter nato **O napravi**)

## Avtorske pravice

Avtorske pravice © 2012 Samsung Electronics

Ta priročnik za uporabo je zaščiten na podlagi mednarodne zakonodaje o avtorskih pravicah.

Prepovedano je tiskanje, razmnoževanje, prevajanje ali kopiranje katerega koli dela tega priročnika v kakršnikoli obliki ali na kakršni koli način, elektronski ali mehanski, vključno s fotokopiranjem, snemanjem ali shranjevanjem v sistem za shranjevanje in pridobivanje podatkov brez pisne odobritve podjetja Samsung Electronics.

## Blagovne znamke

- SAMSUNG in logotip SAMSUNG sta registrirani blagovni znamki podjetja Samsung Electronics.
- Logotip Android, Google™, Google Maps™, Google Mail™, YouTube™, Google Play™ Store, Google Latitude™ in Google Talk™ so blagovne znamke družbe Google, Inc.
- Bluetooth® je povsod po svetu registrirana blagovna znamka družbe Bluetooth SIG, Inc.
- Windows Media Player® je zaščitena blagovna znamka družbe Microsoft Corporation.
- Wi-Fi®, Wi-Fi Protected Setup™, Wi-Fi Direct™, Wi-Fi CERTIFIED™ in Wi-Fi so registrirane blagovne znamke združenja Wi-Fi Alliance.
- DivX®, DivX Certified® in ostali pridruženi logotipi so blagovne znamke družbe Rovi Corporation in njenih podružnic in se uporabljajo na podlagi licence.
- Vse ostale blagovne znamke in avtorsko zaščiteni izdelki so last njihovih lastnikov.

The logo for DivX HD, featuring the word "DIVX" in a large, bold, sans-serif font with a trademark symbol, and "HD" in a smaller, bold, sans-serif font below it.The CE mark followed by the number "0168" and a circled exclamation mark, indicating a specific CE marking for EMC compatibility.

## **O VIDEOPOSNETKU DIVX**

DivX® je digitalni video zapis, ki ga je izdelala družba DivX, LLC, podružnica družbe Rovi Corporation. To je uradna DivX Certified® naprava, ki predvaja DivX video. Obiščite spletno stran *www.divx.com* za več informacij in za programska orodja za pretvorbo vaših datotek v videoposnetke DivX.

## **O VIDEOPOSNETKIH DIVX NA ZAHTEVO**

To napravo, ki podpira DivX Certified®, je potrebno registrirati, če želite predvajati video posnetke DivX na zahtevo (VOD).

Če želite pridobiti vašo registracijsko kodo, poiščite rubriko DivX VOD v nastavitvenem meniju vaše naprave. Obiščite *vod.divx.com* za več informacij o tem, kako dokončate prijavo.

DivX Certified® za predvajanje DivX® video posnetkov v ločljivosti do največ HD 720p, vključno s posebno vsebino.

# Vsebina

<b>Sestavljanje</b> .....	<b>11</b>
Odpiranje embalaže .....	11
Razporeditev delov naprave .....	12
Tipke .....	14
Vstavljanje kartice SIM ali USIM in baterije .....	15
Polnjenje baterije .....	17
Vstavljanje pomnilniške kartice (po izbiri) .....	20
<b>Prvi koraki</b> .....	<b>22</b>
Vklop in izklop naprave .....	22
Uporaba zaslona na dotik .....	23
Uporaba kretenj .....	26
Zaklepanje ali odklepanje tipk in zaslona na dotik .....	30
O domačem zaslonu .....	31
Dostop do aplikacij .....	36
Zagon več aplikacij .....	38
Prilagajanje naprave .....	39
Vnos besedila .....	45
<b>Komunikacija</b> .....	<b>48</b>
Klicanje .....	48
Sporočila .....	59
Google Mail .....	61
E-pošta .....	63
Talk .....	65
ChatON .....	66
Neposredno sporočanje .....	67
Google+ .....	67



<b>Zabava .....</b>	<b>68</b>
Kamera .....	68
Video predvajalnik .....	78
Galerija .....	81
Predvajalnik glasbe .....	84
Glasbeno središče .....	87
FM-radio .....	88
<b>Osební podatki .....</b>	<b>91</b>
Imenik .....	91
Koledar .....	94
Beležka S Memo .....	96
Snemalnik zvoka .....	99
<b>Spletne storitve in storitve na osnovi</b>	
<b>GPS-a .....</b>	<b>101</b>
Internet .....	101
Okna z novicami .....	105
Game Hub .....	105
Latitude .....	106
Zemljevid .....	106
Več storitev .....	108
Navigacija .....	108
Mesta .....	109
Play Books .....	109
Play Movies .....	110
Trgovina Play .....	110
Samsung Apps .....	111
S Suggest .....	111

YouTube .....	111
Video središče .....	113
<b>Povezovanje .....</b>	<b>114</b>
USB povezave .....	114
Wi-Fi .....	116
Wi-Fi Direct .....	119
AllShare Play .....	120
Souporaba mobilnega omrežja .....	123
Bluetooth .....	125
GPS .....	127
Povezave VPN .....	129
<b>Orodja .....</b>	<b>131</b>
Računalo .....	131
Ura .....	131
Prenosi .....	134
Dropbox .....	134
Moje datoteke .....	135
NFC .....	137
Iskanje .....	139
Orodja SIM .....	140
S Voice .....	140
<b>Nastavitve .....</b>	<b>141</b>
Dostop do možnosti nastavitve .....	141
Wi-Fi .....	141
Bluetooth .....	141

Poraba podatkov .....	141
Več nastavit. ....	142
Zvok .....	144
Zaslon .....	145
Ozadje .....	146
Indikator LED .....	146
Gibanje .....	147
Varčevanje z energijo .....	148
Shramba .....	148
Baterija .....	149
Upravitelj aplikacij .....	149
Računi in sinhronizacija .....	149
Lokacijske storitve .....	149
Varnost .....	150
Jezik in vnos .....	152
Varnostno kopiranje in ponastavitev .....	157
Odložišče .....	157
Datum in čas .....	157
Dostopnost .....	158
Možnosti za razvijalce .....	159
O napravi .....	160
<b>Odpravljanje težav .....</b>	<b>161</b>
<b>Varnostne informacije.....</b>	<b>167</b>
<b>Kazalo .....</b>	<b>178</b>

# Sestavljanje

## Odpiranje embalaže

Preverite, ali paket izdelka vsebuje naslednje elemente:

- Mobilno napravo
- Baterijo
- Navodila



Uporabljajte samo programsko opremo, ki jo je odobril Samsung. Piratska ali nezakonita programska oprema lahko povzroči poškodbe ali okvare, ki jih garancija proizvajalca ne zajema.



- Predmeti, priloženi k vaši napravi in dodatna oprema, ki je na voljo, se lahko razlikujejo glede na vašo regijo ali ponudnika storitev.
- Dodatno opremo lahko kupite pri najbližjem prodajalcu izdelkov Samsung.
- Dobavljeni izdelki so izdelani samo za uporabo s to napravo in morda niso združljivi z drugimi napravami.
- Druga dodatna oprema morda ni združljiva z vašo napravo.
- Uporabljajte le tiste dodatke, ki jih je odobril Samsung. Neodobreni dodatki lahko povzročijo okvaro naprave.

# Razporeditev delov naprave

## » Pogled od spredaj

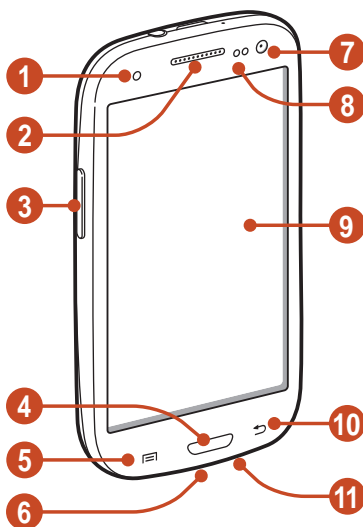

Številka	Funkcija
1	Opozorilna lučka
2	Slušalka
3	Tipka za glasnost
4	Tipka Domov
5	Tipka Možnosti
6	Večnamenski priključek
7	Objektiv kamere na sprednji strani
8	Senzor za bližino/svetlobo
9	Zaslona na dotik
10	Tipka za vrnitev
11	Mikrofon



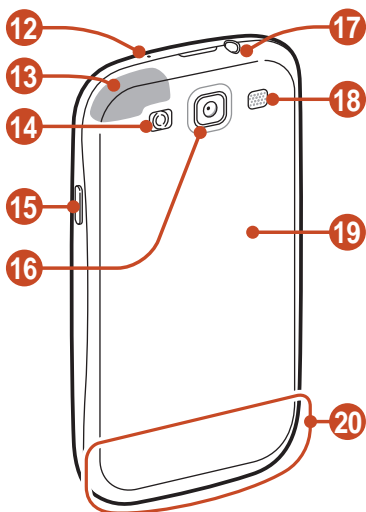

## » Pogled od zadaj



Številka	Funkcija
12	Mikrofon <sup>1</sup>
13	GPS antena <sup>2</sup>
14	Bliskavica
15	Tipka za vklop, izklop/ponastavitev/zaklep
16	Objektiv kamere na zadnji strani
17	Vhod za slušalke
18	Zvočnik
19	Zadnji pokrov
20	Glavna antena

1. Vklopi se le, ko uporabljate zvočnik ali snemate video posnetke.
2. Ne dotikajte se dela z anteno ali prekrivajte tega dela z rokami ali drugimi predmeti, medtem ko uporabljate funkcijo GPS.

## Tipke

Tipka	Funkcija
 Vklon, izklon/ ponastavitev <sup>1</sup> / zaklepanje	Vklonite napravo (pritisnite in zadržite); dostopajte do hitrih menijev (pritisnite in zadržite); ponastavite napravo (pritisnite in zadržite za 8-10 sekund); zaklenite in izklonite zaslon na dotik ali ga vklopote.
 Možnost	Odprite seznam možnosti, ki so na voljo na trenutnem zaslonu; na domačem zaslonu zaženite aplikacijo za iskanje (pritisnite in zadržite); odprite okno za vnos iskanja, medtem ko uporabljate nekatere aplikacije (pritisnite in zadržite).
 Domov	Vrnite se na domači zaslon; odprite seznam nedavnih aplikacij (pritisnite in zadržite); zaženite aplikacijo S Voice (pritisnite dvakrat).
 Nazaj	Vrnite se na prejšnji zaslon.
 Glasnost	Za prilagoditev glasnosti naprave.

1. Če se ob uporabi vaše naprave pojavljajo nepopravljive napake, prekinitve klicev, ali če naprava zmrzuje, jo je potrebno ponastaviti, če jo želite ponovno optimalno uporabljati.

## Vstavljanje kartice SIM ali USIM in baterije

Ko se naročite na mobilno storitev, prejmete kartico SIM (Subscriber Identity Module – naročniški identifikacijski modul) skupaj z naročniškimi podatki, kot so osebna identifikacijska številka (PIN) in dodatne storitve. Za uporabo storitev UMTS ali HSDPA lahko kupite kartico USIM (Universal Subscriber Identity Module – univerzalni naročniški identifikacijski modul).



Uporabljate lahko samo kartice microSIM.

1 Odstranite zadnji pokrov.

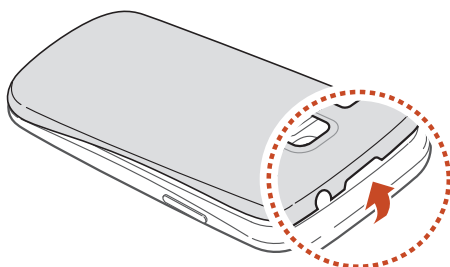

Pazite, da si pri odstranjevanju zadnjega pokrova ne poškodujete nohtov.



- 2 Vstavite kartico SIM ali USIM, pri čemer naj bodo pozlačeni priključki obrnjeni navzdol.

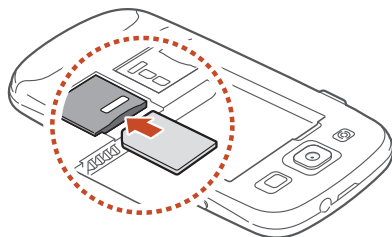

- !** V režo za kartico SIM ne vstavljajte pomnilniške kartice. Če se pomnilniška kartica zagodzi v reži za kartico SIM, napravo odnesite v Samsungov servisni center, kjer bodo pomnilniško kartico odstranili iz naprave.

- 3 Vstavite baterijo.

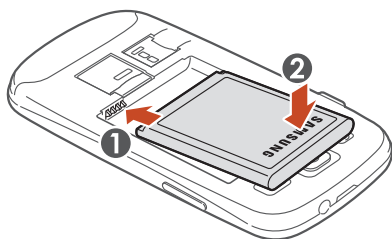

- 4 Ponovno namestite zadnji pokrov.

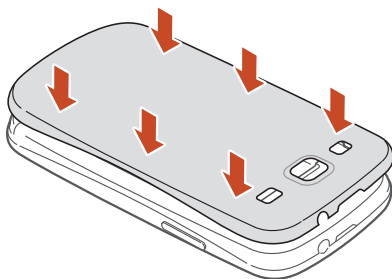

## Polnjenje baterije

Pred prvo uporabo naprave oz. ko baterija ni uporabljena dlje časa, morate napolniti baterijo. Napravo lahko napolnite s priloženim potovalnim napajalnikom ali tako, da jo priklopite na računalnik prek USB kabla.



Uporabljajte samo polnilnike in kable, ki jih je odobril Samsung. Uporaba neodobrenih polnilnikov ali kablov lahko povzroči eksplozijo baterije ali poškoduje napravo.



- Ko je baterija skoraj prazna, vas naprava na to opozori z opozorilnim zvokom in prikazom sporočila o skoraj prazni bateriji. Če želite napravo uporabljati, napolnite baterijo.
- Če je baterija popolnoma izpraznjena, ni mogoče vklopiti naprave, tudi če je priklopljen potovalni napajalnik. Pustite prazno baterijo, da se polni nekaj minut, preden poskušate vklopiti napravo.
- Če hkrati uporabljate več aplikacij, omrežnih aplikacij oz. aplikacij, ki potrebujejo povezavo z drugo napravo, se bo baterije hitreje spraznila. Če želite preprečiti izgubo povezave z omrežjem ali nenamerni izklop med prenosom podatkov, te aplikacije uporabljajte zatem, ko ste povsem napolnili baterijo.

## » Polnjenje baterije s potovalnim napajalnikom

- 1 Priključite manjši konec potovalnega napajalnika v večnamenski vhod.

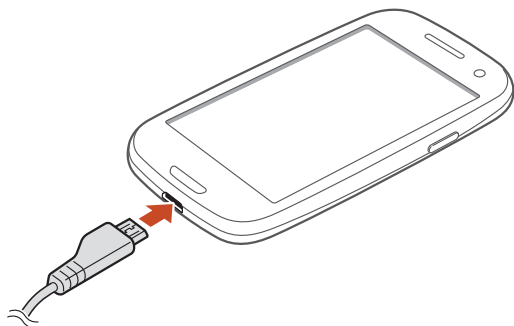

- !** Neustrezen priklop potovalnega napajalnika lahko povzroči hudo okvaro naprave. Garancija ne velja za škodo, ki nastane zaradi nepravilne uporabe.
- 2 Priključite večji konec potovalnega napajalnika v električno vtičnico.
  - ✎** Če je naprava med polnjenjem priklopljena na nestabilno napajanje, zaslon na dotik morda ne bo deloval. Če do tega pride, odklopite polnilnik z naprave.
  - Naprava se lahko med delovanjem segreje. To je običajno in ne vpliva na življenjsko dobo ali delovanje naprave.
  - Če se vaša naprava ne polni pravilno, jo skupaj s polnilnikom prinesite v Samsungov servisni center.
- 3 Če je baterija popolnoma napolnjena, najprej izključite potovalni napajalnik iz naprave in nato še iz električne vtičnice.
  - !** Ne odstranjujte baterije, dokler je naprava priključena na potovalni napajalnik. To lahko poškoduje napravo.



Kadar potovalnega napajalnika ne uporabljate, ga odklopite, da prihranite energijo. Potovalni napajalnik nima stikala za vklop/izklop, zato ga morate izvleči iz vtičnice, kadar ga ne uporabljate, če želite prekiniti napajanje. Naprava naj bo med polnjenjem v bližini vtičnice.

## » Polnjenje baterije z USB kablom

Pred polnjenjem preverite, ali je računalnik vklopljen.

- 1 Majhen konec (mikro-USB) USB kabla priklopite v večnamenski vhod.
  - 2 Večji konec USB kabla priklopite v USB vrata na računalniku.
-  Preden se polnjenje začne, lahko preteče nekaj časa, kar je odvisno od vrste USB kabla, ki ga uporabljate.
- 3 Ko je baterija popolnoma napolnjena, najprej izključite USB kabel iz naprave in nato še iz računalnika.

## » Zmanjšajte porabo energije

Naprava ponuja možnosti, ki zmanjšajo porabo energije. S prilagoditvijo teh možnosti in izključitvijo funkcij v ozadju lahko napravo med polnjenji uporabljate dlje:

- Omogoča preklon v način za varčevanje z energijo.
- Ko naprave ne uporabljate, preklopite na način mirovanja s pritiskom tipke za vklop/izklop.
- Z upraviteljem opravil zaprite nepotrebne aplikacije.
- Izključite funkcijo Bluetooth.
- Izključite funkcijo Wi-Fi.
- Izključite samodejno sinhronizacijo aplikacij.
- Zmanjšajte čas osvetlitve zaslona.
- Zmanjšajte svetlost zaslona.

## Vstavljanje pomnilniške kartice (po izbiri)

Z napravo lahko uporabljate pomnilniško kartico microSD™ ali microSDHC™ z največjo zmogljivostjo 32 GB (odvisno od proizvajalca in vrste pomnilniške kartice).

 Podjetje Samsung za pomnilniške kartice uporablja odobrene industrijske standarde, vendar nekatere blagovne znamke morda niso popolnoma združljive z vašo napravo. Uporaba nezdružljive pomnilniške kartice lahko poškoduje napravo ali pomnilniško kartico. Prav tako lahko pokvari podatke, ki so shranjeni na pomnilniški kartici.



- Naprava za pomnilniške kartice podpira le strukturo datotek FAT. Če vstavite pomnilniško kartico, formatirano z drugo strukturo datotek, vas naprava vpraša, ali želite ponovno formatirati pomnilniško kartico.
- Pogosto zapisovanje in brisanje podatkov skrajša življenjsko dobo pomnilniških kartic.
- Ko vstavite pomnilniško kartico v vašo napravo, se bo imenik datotek na pomnilniški kartici prikazal v mapi extSdCard.

1 Odstranite zadnji pokrov.

2 Pomnilniško kartico vstavite tako, da bodo pozlačeni kontakti obrnjeni navzdol.

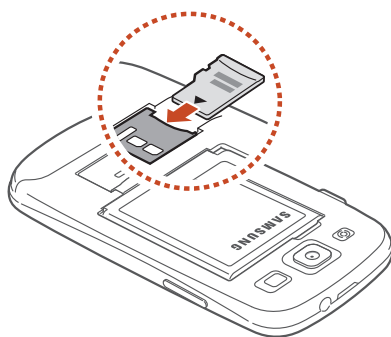

- 3 Potisnite pomnilniško kartico v režo pomnilniške kartice, dokler se ne zaskoči na mestu.
- 4 Ponovno namestite zadnji pokrov.

### » **Odstranite pomnilniško kartico.**

Preverite, da naprava nima trenutnega dostopa do pomnilniške kartice.

1 V seznamu aplikacij izberite **Nastavitve** → **Shramba** → **Sprosti kartico SD** → **V redu**.

2 Odstranite zadnji pokrov.

3 Pomnilniško kartico nežno potisnite, da izskoči iz naprave.

4 Odstranite pomnilniško kartico.

5 Ponovno namestite zadnji pokrov.

 Med prenosom ali odpiranjem podatkov iz naprave ne odstranjujte pomnilniške kartice, saj lahko tako izgubite podatke ali poškodujete pomnilniško kartico ali napravo.

### » **Formatiranje pomnilniške kartice.**

Če pomnilniško kartico formatirate prek računalnika, kartica morda ne bo združljiva z napravo. Pomnilniško kartico formatirajte samo v napravi.

V seznamu aplikacij izberite **Nastavitve** → **Shramba** → **Formatiraj kartico SD** → **Formatiraj kartico SD** → **Izbriši vse**.

 Pred formatiranjem pomnilniške kartice izdelajte varnostne kopije vseh pomembnih podatkov, shranjenih v napravi. Garancija proizvajalca ne krije izgube podatkov, do katere pride zaradi uporabnikovih dejanj.

# Prvi koraki

## Vklop in izklop naprave

- 1 Pritisnite in držite tipko za vklop/izklop.
- 2 Vnesite kodo PIN priložene kartice SIM ali USIM in izberite **V redu** (po potrebi).



Če ste vašo napravo vklopili prvič, sledite navodilom na zaslону, če jo želite nastaviti. Če želite uporabljati aplikacije, ki delujejo prek Googlevega strežnika, morate ustvariti Googlev račun oziroma se prijaviti vanj.

Če želite izklopiti napravo, pritisnite in držite tipko za vklop/izklop ter nato izberite **Izklop** → **V redu**.



- Kadar ste na območjih, kjer je uporaba brezžičnih naprav prepovedana (npr. na letalih, v bolnišnicah), upoštevajte vsa objavljena opozorila in navodila uradnega osebja.
- Če želite uporabljati samo funkcije naprave, ki niso povezane s omrežjem, preklopite v način letenja.  
▶ str. 142

## Uporaba zaslona na dotik

Zaslon na dotik na vaši napravi vam omogoča enostavno izbiranje elementov in izvajanje funkcij. Naučite se osnovnih funkcij za uporabo zaslona na dotik.



- Zaslona na dotik se ne dotikajte z nohti oz. ne uporabljajte ostrih predmetov na zaslonu na dotik. S tem lahko poškodujete zaslon na dotik ali povzročite okvaro.
- Zaslon na dotik ne sme priti v stik z drugimi električnimi napravami. Elektrostatične razelektritve lahko povzročijo, da bo zaslon na dotik deloval nepravilno.
- Zaslon na dotik ne sme priti v stik z tekočino. Zaslon na dotik lahko ob stiku z vlago ali tekočino deluje nepravilno.



- Pred uporabo morate z zaslona na dotik odstraniti zaščitno folijo, saj tako zagotovite njegovo optimalno delovanje.
- Na zaslonu na dotik je plast, ki zazna šibke električne naboje, ki jih oddaja človeško telo. Za najboljše delovanje se zaslona na dotik dotikajte s konico prsta. Zaslon na dotik se ne bo odzival na dotike ostrih predmetov, na primer kemičnih svinčnikov ali peres.



Zaslon na dotik lahko upravljate z naslednjimi dejanji:

### **Pritisk**

Če želite izbrati ali odpreti meni, možnost ali aplikacijo, pritisnite enkrat.



### **Pritisk in držanje**

Pritisnite element in ga zadržite za več kot 2 sekundi.



### **Povlecite**

Pritisnite element in ga premaknite na novo lokacijo.

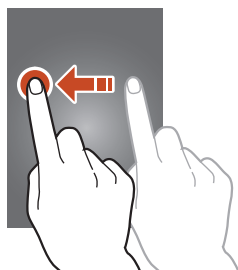

### **Dvojni dotik**

Hitro dvakrat pritisnite element.



## Frcanje

Hitro frcajte gor, dol, levo ali desno za pomik med seznamami ali zasloni.

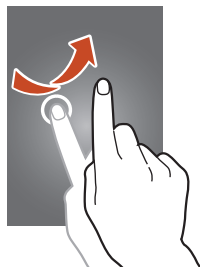

## Stisk

Položite dva prsta daleč narazen in ju nato stisnite skupaj.



- Če naprave nekaj časa ne uporabljate, naprava izklopi zaslon na dotik. Če želite vklopiti zaslon, pritisnite tipko za vklop/izklop ali tipko Domov.
- Nastavite, koliko časa naj naprava počaka, preden se izključi osvetlitev zaslona. V seznamu aplikacij izberite **Nastavitve** → **Zaslon** → **Zakasnitev zaslona**.

## Uporaba kretenj

Vgrajeno tipalo gibanja omogoča izvajanje ukazov s premikanjem naprave ali kretnjami rok.

Za uporabo teh funkcij morate sprva aktivirati prepoznavanje gibanja. V seznamu aplikacij izberite **Nastavitve** → **Gibanje**.

### Dvig

Dvignite napravo, ko te ne uporabljate dlje časa, ali ko se zaslon izklopi. Naprava bo zavibrirala, če imate zgrešene klice ali nova sporočila.

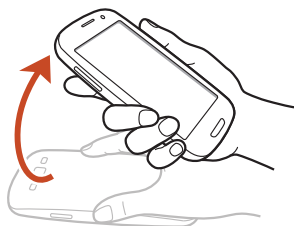

### Držanje ob ušesu

Med ogledovanjem podrobnosti dnevnikov klicev, sporočil in stikov lahko opravite glasovni klic tako, da napravo dvignete in jo pridržite.

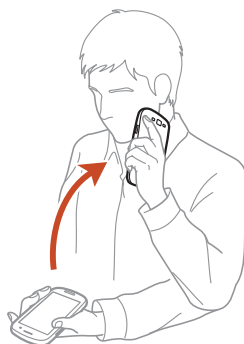

## Nagib

Med držanjem naprave z obema rokama, se dotaknite dveh točk na zaslonu in ju držite, nato pa nagnite napravo nazaj ali naprej, če želite povečati ali pomanjšati prikazano sliko ali spletno stran.

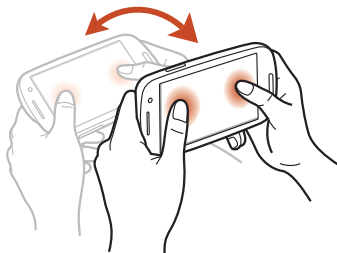

## Pomik za premik

Če želite element prenesti na drug zaslona osnovnega zaslona ali seznam aplikacij, pridržite element, nato pa napravo povlecite v levo ali desno.

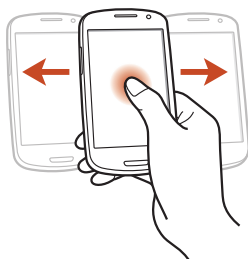

## Pomik za brskanje

Ko je slika povečana, pritisnite in držite točko na zaslonu, ter nato premaknite napravo v katero koli smer za pomikanje po sliki.

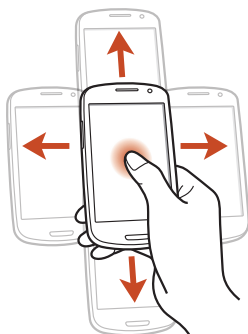

## Tresljaj

- Napravo stresite, če želite poiskati naprave s funkcijo Bluetooth.
- Napravo stresite, če želite osvežiti seznam e-poštnih sporočil ali informacij s spletnih strani Yahoo News, Yahoo Finance ali AccuWeather.

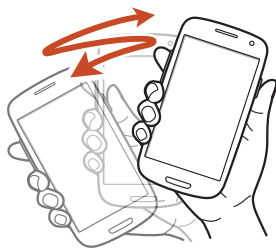

Posodobitve ne bodo delovale za pripomočke na domačem zaslonu.

## Dvojni dotik

Z dvojnimi dotiki naprave se pomaknete na vrh seznama vaših stikov ali e-poštnih sporočil.

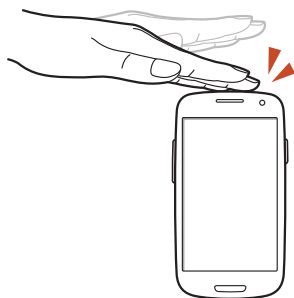

## Obračanje

Napravo odložite z licem navzdol, če želite utišati melodije zvonjenja, zaustaviti predvajanje večpredstavnostne vsebine ali utišati radio FM.

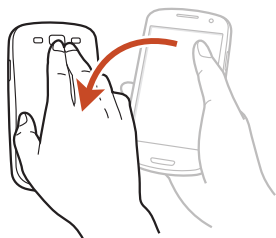

## Zamah z dlanjo

Z dlanjo potegnite v levo ali desno preko zaslona ter zajemite posnetek zaslona.



Če vmes uporabljate kakšne aplikacije, zaslonskega posnetka ni mogoče ustvariti.

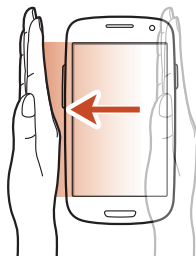

## Dotik z dlanjo

Če želite začasno ustaviti predvajanje ali utišati radio, se z dlanjo dotaknite zaslona.



## Vrtenje

Pri zaklenjenem zaslonu se dotaknite zaslona in ga držite, nato pa zavrtite napravo za ležeči pogled, da vklopite kamero (če je bližnjica do kamere vključena).

► str. 150

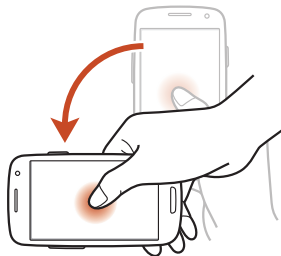

## Zaklepanje ali odklepanje tipk in zaslona na dotik

Če naprave ne uporabljate dlje časa, vaša naprava samodejno izklopi zaslon na dotik in zaklene zaslon na dotik in tipke, da s tem prepreči nenamerni vnos. Za ročni zaklep zaslona na dotik in tipk, pritisnite tipko za vklop/izklop.

Če ga želite odkleniti, vklopite zaslon tako, da pritisnete tipko za vklop/izklop ali tipko Domov ter nato s prstom frcnite v katero koli smer.

Za zaklep zaslona lahko uporabite zaklepanje z gibanjem. V seznamu aplikacij izberite **Nastavitve** → **Varnost** → **Zaklepanje zaslona** → **Gibanje** → **V redu**. Če želite zaslon odkleniti z gibanjem, pritisnite in držite točno na zaslonu, ter nato napravo nagnite naprej.



 Funkcijo zaklepanja zaslona lahko vklopite, če želite preprečiti drugim, da uporabljajo ali dostopajo do vaših osebnih podatkov in informacij, shranjenih na vaši napravi. ► str. 41

## O domačem zaslonu

Na domačem zaslonu si lahko ogledate stanje naprave in dostopate do aplikacij.

Domači zaslon vključuje več plošč oz. oken. Pomaknite se v levo ali v desno za ogled oken na domačem zaslonu. Če se želite pomakniti neposredno na zeleno okno, izberite eno od pik na dnu zaslona.









### » Indikatorske ikone



Ikone, ki so prikazane na zaslonu, se lahko razlikujejo glede na državo ali ponudnika storitev.

Ikona	Opis
	Ni signala
	Moč signala
	Povezava z omrežjem GPRS
	Povezava z omrežjem EDGE
	Povezava z omrežjem HSDPA
	Povezava z dostopno točko omrežja Wi-Fi.
	Funkcija Bluetooth je aktivirana
	Storitve GPS v uporabi
	Klic je vzpostavljen
	Neodgovorjeni klic
	Priključen z računalnikom
	Ni kartice SIM ali USIM



Ikona	Opis
	Novo sporočilo
	Opozorilo je vključeno
	Gostovanje (zunaj območja storitev)
	Tihi način je vključen (vibriranje)
	Tihi način je vključen (nemo)
	Način letenja je vključen
	Prišlo je do napake oz. ravnajte previdno
	Stanje baterije

## » Uporaba obvestilne plošče

Če želite odpreti obvestilno ploščo, se dotaknite polja z indikatorskimi ikonami in ga povlecite navzdol. Če želite skriti okno, povlecite spodnji del okna navzgor.

Iz obvestilne plošče si lahko ogledate trenutno stanje naprave in uporabite te možnosti:

- **Wi-Fi:** vključite ali izključite funkcijo Wi-Fi. ► str. 116
- **GPS:** vklopite ali izklopite funkcijo GPS. ► str. 127
- **Zvok:** vklopite ali izklopite tihi način. Napravo lahko nastavite na nemo ali vključite vibriranje v tistem načinu.
- **Vrtenje zaslona:** omogočite ali preprečite zasuk vmesnika pri zasuku naprave.
- **Varč. z energ.:** vključite ali izključite način za varčevanje z energijo.
- **Obvestilo:** prikaže ali skriva ikone obvestil.

- **Mobilni podatki:** vključite ali izključite podatkovno povezavo.
- **Bluetooth:** vklopite ali izklopite funkcijo Bluetooth. ► str. 125
- **Način vožnje:** vklopite ali izklopite način vožnje.
- **Sinhroniziraj:** vklopite ali izklopite samodejno sinhronizacijo aplikacij.



Možnosti, ki so na voljo, se lahko razlikujejo glede na regijo ali ponudnika storitev.

## » Premaknite element na domači zaslon

Pritisnite in zadržite element, ter ga nato povlecite na novo lokacijo.

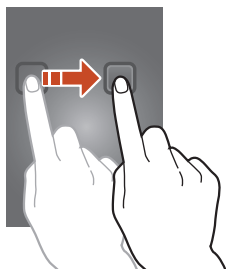

## » Odstranite element z domačega zaslona

Pritisnite in zadržite element, ter ga nato povlecite v koš.

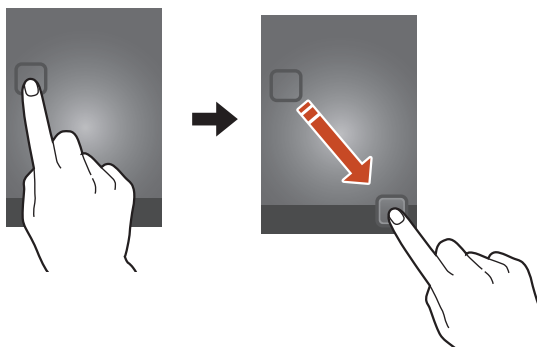

## » Prilagodite okno za hiter dostop

Okno za hiter dostop lahko prilagodite na dnu domačega zaslona z dodajanjem ali odstranjevanjem bližnjic do aplikacij.



- Če želite odstraniti ikono aplikacije, pritisnite in zadržite ikono, ter jo nato povlecite v koš.
- Če želite dodati bližnjico aplikacije, pritisnite in zadržite novo bližnjico aplikacije na domačem zaslonu in jo nato povlecite na prosto mesto.

## » Dodajte ali odstranite okno z domačega zaslona

Dodajte ali odstranite lahko okna domačega zaslona za urejanje pripomočkov.

1 Na domačem zaslonu položite dva prsta na zaslon in ju povlecite skupaj, da preklopite v način urejanja.

2 Dodajte, odstranite ali preuredite okna:

- Če želite odstraniti okno, pritisnite in zadržite sličico okna, ter jo nato povlecite v koš.
- Če želite dodati novo okno, izberite .
- Za nastavitev glavnega okna na domačem zaslonu izberite .
- Če želite zamenjati vrstni red oken, pritisnite in zadržite sličico okna in jo povlecite na novo mesto.

3 Pritisnite tipko za nazaj, da se vrnete na prejšnji zaslon.

## » Uporaba pripomočkov

Pripomočki so majhne aplikacije, ki vam ponujajo priročne funkcije in informacije na domačem zaslonu.



- Nekateri pripomočki se povežejo s spletnimi storitvami. Uporaba spletnih pripomočkov lahko povzroči dodatne stroške.
- Pripomočki, ki so na voljo, se lahko razlikujejo glede na regijo ali ponudnika storitev.

## Dodajte pripomoček na domač zaslon

- 1 V seznamu aplikacij izberite **Pripomočki** in odprite okno s pripomočki.
- 2 Poiščite pripomoček s pomikom v levo ali desno po oknu.
- 3 Pritisnite in držite pripomoček, ki ga želite dodati na domači zaslon.

## Dodajte bližnjico za nastavitve na domač zaslon

Na domačem zaslonu lahko ustvarite bližnjice za pogosto uporabljane možnosti nastavitvev.

- 1 V seznamu aplikacij izberite **Pripomočki** in odprite okno s pripomočki.
- 2 Dotaknite se in zadržite bližnjico **Bližnjica za nastavitve** in jo izpustite na domačem zaslonu.
- 3 Izberite možnost nastavitve, kot sta S Beam ali Wi-Fi.

## Dostop do aplikacij

Zaženite aplikacije in izkoristite vse funkcije v vaši napravi. Seznam aplikacij lahko preuredite vašim željam ali z interneta naložite aplikacije, ki bodo izboljšale funkcionalnost vaše naprave.

- 1 Na domačem zaslonu izberite **Prog.** za dostop do seznama aplikacij.
- 2 Pomaknite se v levo ali desno na drug zaslon.  
Če se želite pomakniti neposredno na zeleni zaslon, izberite eno od pik na dnu zaslona.
- 3 Izberite aplikacijo.
- 4 Pritisnite tipko za nazaj, da se vrnete na prejšnji zaslon.  
Pritisnite tipko za nazaj, da se vrnete na domači zaslon.



- S tapom in držanjem ikone na seznamu aplikacij lahko na domači zaslon dodate bližnjico aplikacije.
- Če med uporabo nekaterih funkcij zavrtite napravo, se bo vmesnik prav tako zavrtel. Če želite preprečiti vrtenje vmesnika, izberite **Nastavitev** → **Zaslon** → **Samodejno zasukaj zaslon**.
- Med uporabo naprave lahko shranite posnetek zaslona s hkratnim pritiskom tipke domov in tipke za vklop/izklop. Slika bo shranjena v **Moje datoteke** → **sdcard** → **Pictures** → **Screenshots**.



## » Urejanje aplikacij

Vrstni red aplikacij na seznamu aplikacij lahko spremenite oz. jih združite v kategorije.

1 V seznamu aplikacij, pritisnite tipko možnosti in izberite **Uredi**.

2 Dotaknite se ikone aplikacije in jo zadržite.

3 Organizacija aplikacij:

- Za premik aplikacije, jo povlecite na drugo mesto.
- Za dodajanje aplikacije v novo mapo, jo povlecite v .
- Za premik aplikacije v novo okno, jo povlecite v .
- Za odstranitev aplikacije, jo povlecite v .



Ko premaknete ikono aplikacije na , si lahko ogledate informacije o aplikaciji.

4 Izberite **Shrani**.

## » Prenos aplikacije

1 V seznamu aplikacij izberite **Več storitev**.

2 Poiščite aplikacijo in jo prenesite v napravo.

Različne aplikacije lahko prav tako prenesete s Play Store, Samsung Apps in S Suggest.

## » Odstranjevanje aplikacij

1 V seznamu aplikacij, pritisnite tipko možnosti in izberite **Odstrani**.

2 Izberite  na ikoni aplikacije in nato izberite **V redu**.



Odstranite lahko samo aplikacije, ki ste jih prenesli.

## » Dostop do nedavno uporabljenih aplikacij

- 1 Pritisnite in držite tipko Domov, če si želite ogledati aplikacije, ki ste jih nedavno odprli.
- 2 Izberite aplikacijo.

## Zagon več aplikacij

Vaša naprava vam omogoča, da lahko opravljate več opravil hkrati tako, da istočasno uporabljate več aplikacij. Če želite odpreti več aplikacij, pritisnite tipko domov med uporabo aplikacije. nato izberite drugo aplikacijo, ki jo želite zagnati, z domačega zaslona.

## » Uredi aplikacije

Upravitelj opravil omogoča upravljanje z več aplikacijami.

- 1 Pritisnite in držite tipko Domov, ter nato izberite **Upr. opravil** → **Aktivne aplikacije**.  
Upravitelj opravil se zažene in prikaže aktivne aplikacije.
- 2 Nadzor aktivnih aplikacij:
  - Za preklon med aplikacijami izberite eno s seznama.
  - Če želite zapreti aplikacijo, izberite **Konec**.
  - Če želite zapreti vse aktivne aplikacije, izberite **Konec**.

## Prilagajanje naprave

Prilagodite nastavitve naprave svojim željam in izkoristite njeno zmogljivost.

### » Spremenite jezik prikaza

- 1 V seznamu aplikacij izberite **Nastavitve** → **Jezik in vnos** → **Jezik**.
- 2 Izberite jezik.

### » Vklomite ali izklopite tone dotika

V seznamu aplikacij izberite **Nastavitve** → **Zvok** → **Zvoki ob dotiku**.

### » Prilagoditev glasnosti naprave.



- 1 Pritisnite tipko za glasnost gor ali dol
- 2 Izberite  in povlecite drsnike za prilagoditev stopnje glasnosti posameznega zvoka.

### » Spreminjanje melodije zvonjenja za klic

- 1 V seznamu aplikacij in izberite **Nastavitve** → **Zvok** → **Zvonjenje naprave**.
- 2 Izberite melodijo zvonjenja → **V redu**.

### » Preklop v Tihi način

Če želite izklopiti ali vklopiti zvok na vaši napravi, naredite nekaj od naslednjega:

- Odprite obvestilno ploščo s pritiskom polja z indikatorskimi ikonami, ter ga nato povlecite navzdol in izberite **Zvok**.
- Pritisnite in držite tipko za vklop/izklop, ter nato izberite **Tihi način**.
- V seznamu aplikacij izberite **Telefon** → **Tipkovnica**, ter nato pritisnite in držite  .



## » Izbira ozadja za domači zaslon

- 1 V seznamu aplikacij izberite **Nastavitve** → **Ozadje** → **Domači zaslon**.
- 2 Izberite mapo slike → slika.

## » Spremenite prikazano pisavo.

- 1 V seznamu aplikacij izberite **Nastavitve** → **Zaslon** → **Slog pisave**.
- 2 Izberite pisavo → **Da**.

## » Nastavitev svetlosti zaslona

Vaša naprava ima vgrajeno tipalo svetlobe, ki lahko prepozna nivo svetlobe okolice in samodejno prilagodi svetlost zaslona. Svetlost zaslona lahko prav tako nastavite ročno.



Raven svetlosti zaslona vpliva na to, kako hitro naprava porablja baterijo.

## Nastavite napravo na samodejno prilagoditev svetlosti

- 1 V seznamu aplikacij izberite **Nastavitve** → **Zaslon** → **Svetlost**.
- 2 Izberite potrditveno polje poleg možnosti **Samodejna svetlost**.
- 3 Izberite **V redu**.

Naprava bo samodejno povečala svetlost v svetlih prostorih in zmanjšala svetlost v temnih prostorih.

## Prilagodite svetlost ročno.

- 1 V seznamu aplikacij izberite **Nastavitve** → **Zaslón** → **Svetlost**.
- 2 Kliknite potrditveno polje poleg možnosti **Samodejna svetlost**.
- 3 Povlecite drsni v levo ali desno.
- 4 Izberite **V redu**.

## » Zaklenite napravo

Napravo lahko zaklenete z vklopom funkcije za zaklepanje zaslóna.



- Če pozabite vašo kodo, vam napravo lahko ponastavijo v servisnem centru Samsung.
- Samsung ni odgovoren za izgubo gesel, zasebnih informacij ali kakršno koli drugo škodo, ki jo povzroči nezakonita programska oprema.

## Nastavite odklepanje s prepoznavanjem obraza

- 1 V seznamu aplikacij izberite **Nastavitve** → **Varnost** → **Zaklepanje zaslóna** → **Odklepanje z obrazom**.
- 2 Izberite **Nastavi** → **Nadaljuj**.
- 3 Napravo prilagodite tako, da se bo vaš obraz prilegal liku.
- 4 Po pravilnem zajemu vašega obraza, izberite **Nadaljuj**.
- 5 Končajte nastavev sekundarne kode PIN ali vzorca za odklep.

## Nastavite odklepanje s prepoznavanjem obraza in glasu

- 1 V seznamu aplikacij izberite **Nastavitve** → **Varnost** → **Zaklepanje zaslóna** → **Obraz in glas**.
- 2 Izberite **Nastavi** → **Nadaljuj**.

- 3 Napravo prilagodite tako, da se bo vaš obraz prilagal liku.
- 4 Po pravilnem zajemu vašega obraza, izberite **Nadaljuj**.
- 5 Izberite .
- 6 4-krat izgovorite besedo ali frazo, ki jo želite uporabiti za ukaz pri odklepanju.
- 7 Izberite **Končano**.
- 8 Končajte nastavev sekundarne kode PIN ali vzorca za odklep.

## Nastavev vzorca za odklepanje

- 1 V seznamu aplikacij izberite **Nastavitve** → **Varnost** → **Zaklepanje zaslona** → **Vzorec**.
  - 2 Oglejte si navodila na zaslonu in predloge vzorcev ter izberite **Naprej**.
  - 3 Narišite vzorec tako, da s prstom narišete vzorec s povezovanjem vsaj 4-ih pik ter izbiri **Nadaljuj**.
  - 4 Vzorec narišite znova in tako potrdite svojo odločitev in izberite **Potrdi**.
  - 5 Dokončajte nastavev nadomestne kode PIN.
-  Če pozabite vzorec za odklep, lahko z nadomestno kodo PIN izključite funkcijo zaklepanja zaslona.

## Nastavev kode PIN za odklepanje

- 1 V seznamu aplikacij izberite **Nastavitve** → **Varnost** → **Zaklepanje zaslona** → **PIN**.
- 2 Vnesite novo kodo PIN in izberite **Nadaljuj**.
- 3 Ponovno vnesite kodo PIN in izberite **V redu**.

## Nastavitev gesla za odklepanje

- 1 V seznamu aplikacij izberite **Nastavitve** → **Varnost** → **Zaklepanje zaslona** → **Geslo**.
- 2 Izberite novo geslo (črke) in izberite **Nadaljuj**.
- 3 Znova vnesite geslo in izberite **V redu**.

## » Zaklepanje kartice SIM ali USIM

Napravo lahko zaklenete tako, da aktivirate PIN, ki ste ga dobili s kartico SIM ali USIM. Ko je vključeno zaklepanje s SIM ali USIM, morate vnesti PIN ob vsakem vklopu naprave ali odpiranju aplikacij, ki zahtevajo kodo PIN.

- 1 V seznamu aplikacij izberite **Nastavitve** → **Varnost** → **Nastavite zaklepanje kartice SIM** → **Zakleni kartico SIM**.
- 2 Vnesite kodo PIN in izberite **V redu**.



- Če prevečkrat vnesete napačen PIN, se kartica SIM ali USIM zablokira. Če želite kartico SIM ali USIM odblokirati, morate vnesti kodo za odklepanje PIN (PUK).
- Če kartico SIM ali USIM blokirate z vnosom napačne kode PUK, kartico SIM ali USIM odnesite svojemu ponudniku storitev, da jo odblokira.

## » Vključitev funkcije Iskanje prenosne naprave

Če nekdo vstavi novo kartico SIM ali USIM v vašo izgubljeno ali ukradeno napravo, bo funkcija Iskanje prenosne naprave samodejno poslala kontaktno številko določenim prejemnikom in vam tako pomagala poiskati napravo. Za uporabo te funkcije boste potrebovali Samsungov račun za daljinsko upravljanje naprave preko spleta.

- 1 V seznamu aplikacij izberite **Nastavitve** → **Varnost** → **Opoz. za zamen. kar. SIM**.
- 2 Izberite **Prijava**.  
Če želite ustvariti nov Samsungov račun, izberite **Ustvari račun**.
- 3 Vnesite naslov elektronske pošte in geslo za Samsungov račun ter izberite **Prijava**.
- 4 Povlecite stikalo **Opoz. za zamen. kar. SIM** v desno.
- 5 Izberite **Sporočilo za opozorilo**.
- 6 Vnesite besedilno sporočilo, ki bo poslano prejemnikom in izberite **V redu**.
- 7 Dodajte prejemnike:
  - Izberite **Ustvari** in ročno vnesite telefonske številke, vključno s kodo države in simbolom +.
  - Izberite telefonske številke s seznamov tako, da izberete **Stiki**.
- 8 Izberite **Shrani**.

## Vnos besedila

Besedilo lahko vnesete tako, da izgovorite besede v mikrofona, da izberete znake na virtualni tipkovnici ali da vnesete ročno pisavo na zaslon.



Vnos besedila ni podprt v nekaterih jezikih. Če želite vnašati besedilo, morate nastaviti jezik vnosa na enega od podprtih jezikov pisanja.

### » Spremenite način za vnos besedila.

- 1 Če želite odpreti obvestilno ploščo, v polju za besedilo pritisnite polje z indikatorskimi ikonami in ga povlecite navzdol.
- 2 Izberite **Izberite način vnosa** → način za vnos besedila.

### » Vnos besedila s funkcijo glasovnega vnosa Google

- 1 V mikrofona izgovorite vaše besedilo.
- 2 Ko končate, izberite **Dokončano**.



Če želite dodati jezike za prepoznavanje glasu, izberite jezik → **Dodajanje več jezikov**.

### » Vnos besedila s tipkovnico Samsung

- 1 Če želite odpreti obvestilno ploščo, v polju za besedilo pritisnite polje z indikatorskimi ikonami in ga povlecite navzdol.
- 2 Izberite **Izberite način vnosa** → **Nastavi načine vnosa**, ter nato izberite  zraven **Tipkovnica Samsung** → **Pokončne vrste tipkovnice** → vrsta tipkovnice.
- 3 Vpišite besedilo z izbiro alfanumeričnih tipk.



Med vnašanjem besedila obrnite napravo, če želite prikazati tipkovnico QWERTY v načinu širokega zaslona. Izberite navidezne tipke, ki jih želite vnesti za vaše besedilo.

Uporabite lahko tudi naslednje tipke:









Številka	Funkcija
1	Za spreminjanje velikosti črk.
2	Preklop med načini za vnos besedila.
3	Odprite nastavitve tipkovnice. Pritisnite in zadržite  za preklop na prostoročni napis, vnos besedila z glasom ali dostop to odložišča.
4	Za brisanje vnosa.
5	Za začetek vnosa v novo vrstico.
6	Za vstavljanje presledka.







Pri vključenem načinu za predvidevanje besedila (XT9), lahko uporabite neprekinjen vnos, ki omogoča vnos besedila z drsenjem po tipkovnici. ► str. 153

Pri vnašanju besedila s tipkovnico 3x4, lahko uporabite naslednje načine:

Način	Funkcija
ABC	<ol style="list-style-type: none"><li>1. Izberite  za preklop na način ABC.</li><li>2. Pritiskajte ustrezno navidezno tipko, dokler se ne prikaže ustrezen znak.</li></ol>
Številka	<ol style="list-style-type: none"><li>1. Izberite  za preklop na način številke.</li><li>2. Izberite številko.</li></ol> <p> Številke lahko vnesete s tapom in držanjem navidezne tipke, v načinu ABC.</p>
Simbol	<ol style="list-style-type: none"><li>1. Izberite  za preklop na način simbolov.</li><li>2. Izberite  ali  za pomik na nabor simbolov.</li><li>3. Izberite simbol.</li></ol>

## » Kopiranje in lepljenje besedila

Iz polja za besedilo lahko kopirate in prilepite besedilo v drugo aplikacijo.

- 1 Pritisnite in držite del besedila.
- 2 Povlecite  ali  če želite izbrati besedilo za kopiranje.
- 3 Izberite  ali  in s tem dodajte besedilo v odložišče.
- 4 V drugi aplikaciji postavite kazalec na mesto, kamor želite vstaviti besedilo.
- 5 Če želite vstaviti besedilo iz odložišča v polje za vnos besedila, izberite  → **Prilepi**.



# Komunikacija



## Klicanje

Naučite se uporabljati funkcije klicanja, kot so klicanje in sprejemanje klicev z možnostmi, ki so na voljo med klicem, ali prilagajanje in uporaba funkcij, povezanih s klicanjem.



- Da ne pride do naključnih vnosov, senzor bližine samodejno zaklene zaslon na dotik, ko napravo prislonite k obrazu. ► str. 56
- Statična elektrika, ki jo oddaja vaše telo ali oblačila, lahko med klicanjem motijo senzor bližine.

### » Klicanje

- 1 V seznamu aplikacij izberite **Telefon** → **Tipkovnica**, ter vnesite omrežno skupino in telefonsko številko.
- 2 Za govorni klic izberite .  
Za video klic izberite .
- 3 Izberite aplikacijo, ki jo želite uporabiti za klic (po potrebi).
- 4 Izberite **Kon. klic**.



- V imenik lahko shranite številke, ki jih pogosto kličete. ► str. 91
- Za dostop do dnevnika klicev za vnovično klicanje nazadnje klicanih števil izberite **Telefon** → **Dnevnik**.

## » Sprejemanje klicev

1 Ko prejmete klic, izberite  nato pa s prstom povlecite iz velikega kroga navzven.



Če želite izklopiti zvonjenje, pritisnite tipko za glasnost.

2 Izberite **Kon. klic**.

## » Zavrnitev klica

Ko prejmete klic, izberite  nato pa s prstom povlecite iz velikega kroga navzven.

Če želite klicatelju poslati sporočilo ob zavrnitvi njegovega klica, povlecite vrstico sporočila o zavrnitvi, ki se nahaja na dnu zaslona, navzgor.



Izberete lahko eno od predpripravljenih sporočil oz. ustvarite lastna sporočila. ► str. 56

## » Klici v tujino

1 V seznamu aplikacij izberite **Telefon** → **Tipkovnica**, ter nato pritisnite in držite  za vstavitve znaka +.

2 Vpišite celotno številko (klicno številko države, regije in telefonsko številko).

3 Izberite  za klic številke.

## » Uporaba slušalk

Priključite slušalke v napravo ter poenostavite sprejemanje in nadziranje klicev.

- Če želite sprejeti klic, pritisnite gumb slušalk.
- Če želite zavrni klic, pritisnite in držite gumb slušalk.
- Če želite med klicem zadržati klic ali prevzeti zadržan klic, pritisnite in držite gumb slušalk.
- Če želite končati klic, pritisnite gumb slušalk.

## » Uporaba možnosti med glasovnim klicem

Med video klicem lahko uporabite naslednje možnosti:



Možnosti, ki so na voljo, se lahko razlikujejo glede na regijo ali ponudnika storitev.

- Če želite prilagoditi glasnost glasu, pritisnite tipko za glasnost navzgor ali navzdol.
- Če želite zadržati klic, izberite **||**. Za vnovični prevzem zadržanega klica izberite **■**.
- Če želite poklicati drugo številko, izberite **Dodaj klic**, nato pa pokličite novo številko.
- Če želite preklapljati med obema klicema, izberite **Menjaj**.
- Če želite sprejeti drug klic, povlecite **📞** izven velikega kroga, ko zazvoni ton čakajočega klica. Prvi klic je samostojno dan na čakanje. Za uporabo te funkcije se morate naročiti na storitev čakajočih klicev.
- Če želite odpreti tipkovnico, izberite **Tipkovnica**.
- Če želite vklopiti funkcijo zvočnika, izberite **Zvočnik**.



Če uporabljate zvočnik v hrupnem okolju, boste sogovornika morda težko slišali. Raje uporabite normalni način, da ga boste bolje slišali.

- Če želite izklopiti mikrofona, tako da vas sogovornik ne sliši, izberite **Nemo**.
- Če se želite s sogovornikom pogovarjati prek slušalk Bluetooth, izberite **Slušalke**.
- Če želite vzpostaviti klic z več udeleženci (konferenčni klic), vzpostavite ali sprejmite drug klic in nato izberite **Združiti**, ko ste povezani s sogovornikom. Ponovite, če želite dodati več udeležencev. Za uporabo te funkcije se morate naročiti na storitev klicev z več udeleženci.
- Odprite seznam stikov s pritiskom tipke možnosti in izberite **Imenik**.
- Če želite ustvariti beležko, pritisnite tipko možnosti in izberite **Beležka**.
- Če želite funkcijo odstranjevanja šuma iz ozadja, ki naredi klic bolj jasn, pritisnite tipko možnosti in izberite **Zmanjšanje šuma je izključeno**.
- Če želite izbrati možnosti izenačevalnika zvoka za uporabo med klicem, pritisnite tipko možnosti in izberite **Izen. zvoka med klicem**.
- Za povezavo trenutnega udeleženca z udeležencem na čakalju, pritisnite tipko možnosti in izberite **Prenesi**. Prekinili boste pogovor z obema udeležencema.

## » Uporaba možnosti med video klicem

Ko poteka video klic, lahko uporabite naslednje možnosti:



Možnosti, ki so na voljo, se lahko razlikujejo glede na regijo ali ponudnika storitev.

- Za izbiro prednjega ali zadnjega objektivna fotoaparata izberite **Preklopi fotoaparati**.
- Če želite izklopiti mikrofona, tako da vas sogovornik ne sliši, izberite **Nemo**.
- Če želite skriti sliko pred sogovornikom, pritisnite tipko možnosti in izberite **Skrij me**.

- Če želite izbrati drugo sliko, ki jo bo videl sogovornik, pritisnite tipko možnosti in izberite **Odhodna slika**.
- Če želite odpreti tipkovnico, pritisnite tipko možnosti in izberite **Tipkovnica**.
- Če se želite s sogovornikom pogovarjati prek slušalk Bluetooth, pritisnite tipko možnosti in izberite **Preklopi na slušalko**.
- Če želite izklopiti funkcijo zvočnika, pritisnite tipko možnosti in izberite **Zvočnik**.
- Za uporabo čustvenih ikon pritisnite tipko možnosti in izberite **Čustvene animacije**.
- Za uporabo dekorativnih ikon pritisnite tipko možnosti in izberite **Prikaz teme**.
- Za preklon na stripovski pogled, pritisnite tipko možnosti in izberite **Stripovski pogled**.
- Pritisnite in držite sliko sogovornika za dostop do naslednjih možnosti:
  - za zajem slike sogovornika izberite **Posnemi sliko**.
  - če želite posnetki video posnetek sogovornika, izberite **Posnemi video**.



V nekaterih območjih snemanje klica brez dovoljenja ni dovoljeno. Sogovornika pred snemanjem vedno vprašajte za dovoljenje.

## » Prikaz in klicanje neodgovorjenega klica

Vaša naprava bo pokazala neodgovorjene klice. Za ponovni klic pritisnite območje indikatorskih ikon in ga povlecite navzdol, da s tem odprete obvestilno ploščo, ter nato izberite obvestilo o neodgovorjenem klicu.

## » Nastavitev samodejne zavrnitve

S samodejno zavrnitvijo lahko samodejno zavrnete klice z določenih števil.

- 1 V seznamu aplikacij izberite **Telefon**.
- 2 Pritisnite tipko možnosti in izberite **Klicne nastavitve** → **Zavrnitev klica**.
- 3 Povlecite stikalo **Način samodejne zavrnitve** v desno.
- 4 Izberite **Način samodejne zavrnitve** → možnost.

Možnost	Funkcija
Vse številke	Zavrnite vse klice.
Samodejno zavrniti številke	Zavrnite klice telefonskih števil, ki so na seznamu za samodejno zavrnitev.

- 5 Izberite **Seznam za samodejno zavrnitev**.
- 6 Izberite **Ustvari**.
- 7 Vpišite številko in izberite **Shrani**.  
Za številko lahko nastavite kriterij.
- 8 Če želite dodati več števil, ponovite koraka 6-7.

## » Uporaba načina predpisanih števil (FDN)

V načinu FDN vaša naprava prepreči odhodne klice katere koli številke, ki je ni na seznamu FDN na vaši kartici SIM ali USIM.

- 1 V seznamu aplikacij izberite **Telefon**.
- 2 Pritisnite tipko možnosti in izberite **Klicne nastavitve** → **Dodatne nastavitve** → **Predpisane številke**.
- 3 Izberite **Omogoči FDN**.

- 4 Vnesite kodo PIN2 svoje kartice SIM ali USIM ter izberite **V redu**.
- 5 Izberite **Seznam FDN** in dodajte stike.

### » Nastavite preusmeritev klica

Preusmeritev klicev je omrežna funkcija za pošiljanje dohodnih klicev na drugo številko, ki jo določite. Funkcijo lahko nastavite ločeno za različne pogoje.

- 1 V seznamu aplikacij izberite **Telefon**.
- 2 Pritisnite tipko možnosti in izberite **Klicne nastavitve** → **Posredovanje klicev** → vrsta klica.
- 3 Izberite pogoj.
- 4 Vnesite številko, na katero želite posredovati klice, in izberite **Omogoči**.  
Vaša nastavev bo poslana v omrežje.

### » Nastavitev zapor klicev

Zapora klica je omrežna funkcija za omejitev določenih vrst klicev ali preprečevanje nepooblaščenega vzpostavljanja klicev z vašo napravo.

- 1 V seznamu aplikacij izberite **Telefon**.
- 2 Pritisnite tipko možnosti in izberite **Klicne nastavitve** → **Dodatne nastavitve** → **Zapore klicev** → vrsta klica.
- 3 Izberite možnost zapore klicev.
- 4 Vnesite geslo za zaporo klicev in izberite **V redu**.  
Vaša nastavev bo poslana v omrežje.



## » Nastavitev čakajočega klica

Čakajoči klic je omrežna funkcija, ki vas opozori na dohodni klic, medtem ko opravljate drugi klic. Ta funkcija je na voljo samo za glasovne klice.

- 1 V seznamu aplikacij izberite **Telefon**.
- 2 Pritisnite tipko možnosti in izberite **Klicne nastavitve** → **Dodatne nastavitve** → **Čakajoči klic**.  
Vaša nastavitev bo poslana v omrežje.

## » Oglejte si dnevnik klicev ali sporočil

Ogledate si lahko dnevnik klicev in sporočil, ki so filtrirani po vrsti.

- 1 V seznamu aplikacij izberite **Telefon** → **Dnevnik**.
  - 2 Pritisnite tipko možnosti in izberite **Prikaži po** → možnost.
-  Stiku lahko pokličete ali mu pošljete sporočilo s premikom v levo oz. desno od vnosa v dnevniku.
- 3 Izberite vnos v dnevniku, da si ogledate njegove podrobnosti.
-  V podrobnem pogledu lahko pokličete številko, pošljete sporočilo na številko ali dodate številko v imenik ali na seznam za samodejno zavrnitev.

## » Prilagoditev klicnih nastavitvev

- 1 V seznamu aplikacij izberite **Telefon**.
- 2 Pritisnite tipko možnosti in izberite **Klicne nastavitve**.



### 3 Spremenite naslednje možnosti:

Možnost	Funkcija
Zavrnitev klica	Nastavite to možnost, če želite samodejno zavrniti klice določenih telefonskih števil. Telefonske številke lahko dodate na seznam za samodejno zavrnitev.
Nast. zavrnitev sporočil	Dodajte ali urejajte sporočilo, ki bo poslano ob prejemu klica.
Opozorilo za klice → Vibriranje ob klicu	Nastavite napravo na vibriranje, ko se sogovornik javi ali prekine klic.
Opozorilo za klice → Toni za stanje klica	Nastavite napravo, da vas opozarja klic med klicanjem.
Opozorilo za klice → Opozorilo ob klicu	Nastavite napravo, da vas opozarja na dogodke med klicanjem.
Sprejem/končanje klicev → Tipka za odgovor	Nastavite napravo, da odgovarja na klice s pritiskom na tipko Domov.
Sprejem/končanje klicev → Tipka za vkl. konča klice	Omogoča nastavitve končanje klica ob pritisku na tipko za vklop/izklop.
Sam. izkl. zaslona med klici	Nastavite to možnost, če želite med klicanjem vklopiti senzor bližine.
Dodatne nastavitve za klic → Samodejni sprejem klicev	Nastavite, če želite, da naprava samodejno sprejema klice po določenem času (na voljo le ob priklopljeni slušalki).

Možnost	Funkcija
Dodatne nastavitve za klic → Časov. za sam. sp. klicev	Izberite dolžino časa, ki ga naprava potrebuje, preden sprejme klice.
Dodatne nastavitve za klic → Okoliščine odhodn. klica	Nastavite, če želite dovoliti odhodne klice preko slušalke Bluetooth, ko je naprava zaklenjena.
Dodatne nastavitve za klic → Vrsta odhodnega klica	Izberite vrsto odhodnih klicev, ki jih želite opraviti s slušalko Bluetooth.
Upor. dod. glas. za klice	Nastavite prikaz tipke za glasnost med klicem.
Povečaj glasnost v žepu	Nastavite napravo, da zviša glasnost melodije zvonjenja, ko napravo nosite v torbici oz. žepu.
Posredovanje klicev	Nastavite preusmerjanje dohodnih klicev na določeno številko.
Dodatne nastavitve → ID klicatelja	Prikažite svoj ID klicatelja drugim osebam za odhodne klice.
Dodatne nastavitve → Zapore klicev	Nastavite, če želite omejiti klice glede na vrsto.
Dodatne nastavitve → Čakajoči klic	Nastavite napravo, da vas opozarja na dohodne klice med klicanjem.
Dodatne nastavitve → Samodejno ponovno izbiranje	Nastavite, če želite samodejno ponoviti klic, ki ni bil vzpostavljen oz. je bil prekinjen.

Možnost	Funkcija
Dodatne nastavitve → Zmanjšanje šuma	Nastavite, če želite odstraniti šum iz ozadja, za bolj jasen pogovor s sogovornikom.
Dodatne nastavitve → Predpisane številke	Vključite način FDN, če želite preprečiti klice telefonskih števil, ki niso na seznamu FDN, na kartici SIM ali USIM.
Dodatne nastavitve → Samod. dod. območne kode	Nastavite, če želite samodejno vstaviti kodo (območja ali države) pred telefonsko številko.
Dodatne nastavitve → Izen. zvoka med klicem	Izberite možnost izenačevalnika za uporabo med klicem.
Dodatne nastavitve → Prilagojen izenačevalnik	Prilagodite nastavitve izenačevalnika za uporabo s slušalkami.
Slika videoklica	Izberite alternativno sliko, ki se bo prikazala drugemu udeležencu.
Lastni video pri prejetem klicu	Prikaže vašo sliko v živo drugi osebi.
Uporabi možnosti za odpoved klica	Nastavite, če želite vzpostaviti glasovni klic pri odpovedi videoklica.
Storitev za telefonski predal	Izberite ponudnika storitve glasovne pošte.
Nastavitve odzivnika	Vpišite številko strežnika za glasovno pošto. To številko lahko dobite pri svojem ponudniku storitev.
Vibriranje	Omogoči vibriranje ob prejemu glasovnih sporočil.



Možnost	Funkcija
Računi	Sprejmite klice preko IP in nastavite vaše račune storitev za klice IP.
Uporabi intern. klicanje	Nastavite, če želite uporabiti klicne storitve IP za vse klice ali samo za klice IP.

## Sporočila

Preberite, kako ustvarjati in pošiljati besedilna (SMS) ali multimedijška (MMS) sporočila ter kako si ogledati ali upravljati sporočila, ki ste jih poslali ali prejeli.

-  Za pošiljanje ali prejemanje sporočil v času, ko niste v domačem omrežju, vam lahko ponudnik storitve zaračuna dodatne stroške. Če želite podrobne informacije, se obrnite na svojega ponudnika storitev.

### » Pošiljanje besedilnega sporočila

- 1 V seznamu aplikacij izberite **Sporočanje** → .
- 2 Dodajte prejemnike:
  - Ročno vnesite telefonske številke, pri čemer jih ločite s podpičjem ali vejico.
  - Izberite telefonske številke s seznama klicev, sporočil in kontaktov tako, da izberete .
- 3 Izberite polje za vnos besedila in vnesite besedilo sporočila. Za vnos ikone čustev, pritisnite tipko možnosti in izberite **Vstavi smeška**.
- 4 Če želite poslati sporočilo, izberite .

## » Pošiljanje večpredstavnostnega sporočila

1 V seznamu aplikacij izberite **Sporočanje** → .

2 Dodajte prejemnike:

- Ročno vnesite telefonske številke ali elektronske naslove, pri čemer jih ločite s podpičjem ali vejico.
- Izberite telefonske številke ali elektronske naslove s seznamov klicev, sporočil ali kontaktov tako, da izberete .



Ob vnosu e-poštnega naslova bo naprava pretvorila sporočilo v večpredstavnostno sporočilo.

3 Izberite polje za vnos besedila in vnesite besedilo sporočila. Za vnos ikone čustev, pritisnite tipko možnosti in izberite **Vstavi smeška**.

4 Izberite  in priložite datoteko.

5 Pritisnite tipko možnosti in izberite **Dodaj zadevo**, ter nato vnesite zadevo.

6 Če želite poslati sporočilo, izberite .

## » Prikaz besedilnega ali večpredstavnostnega sporočila

1 V seznamu aplikacij izberite **Sporočanje**.

V niti sporočil so sporočila združena glede na stik.

2 Izberite stik.

3 Izberite večpredstavnostno sporočilo za ogled več podrobnosti.

## » Poslušajte glasovno sporočilo

Če nastavite napravo za preusmeritev neodgovorjenih klicev na predal glasovne pošte, lahko klicatelj pusti glasovno sporočilo v primeru neodgovorjenega klica.

- 1 V seznamu aplikacij izberite **Telefon** → **Tipkovnica**, ter nato pritisnite in zadržite **1** .
- 2 Upoštevajte navodila strežnika za glasovno pošto.



Pred dostopom do strežnika za glasovno pošto shranite njegovo številko. Za to številko se obrnite na ponudnika storitev.

## Google Mail



Naučite se pošiljati ali ogledati e-poštna sporočila preko storitve za spletno pošto Google Mail™.



- Ta funkcija v nekaterih regijah in pri nekaterih operaterjih morda ni na voljo.
- Ta funkcija je morda drugače označena v nekaterih regijah in pri nekaterih operaterjih.

## » Pošiljanje e-poštnih sporočil









- 1 V seznamu aplikacij izberite **Google Mail** → .
- 2 Izberite polje za vnos prejemnika in vnesite besedilo e-pošte.
- 3 Izberite polje zadeve in vnesite zadevo.
- 4 Izberite polje za vnos besedila in vnesite besedilo e-pošte.

- 5 Pritisnite tipko možnosti in izberite **Priloži datoteko**, ter nato dodajte datoteko.
  - 6 Če želite poslati sporočilo, izberite .
-  Če niste povezani ali ste zunaj območja signala, bo sporočilo ostalo na seznamu niti sporočil, dokler ne vzpostavite povezave ali najdete omrežja.

## » Prikaz e-poštnega sporočila

- 1 V seznamu aplikacij izberite **Google Mail**.
- 2 Izberite , da posodobite seznam sporočil.
- 3 Izberite e-poštno sporočilo.

V prikazu sporočila lahko uporabite naslednje možnosti:

- Če se želite premakniti na predhodno ali naslednje sporočilo, se pomaknite v desno ali levo.
- Za dodajanje sporočila na seznam priljubljenih, izberite .
- Če želite odgovoriti na sporočilo, izberite .
- Če želite odgovoriti na sporočilo in vključiti vse prejemnike, izberite  → **Odgovori vsem**.
- Če želite posredovati sporočilo drugim osebam, izberite  → **Posreduj**.
- Če želite arhivirati sporočilo, izberite .
- Če želite izbrisati sporočilo, izberite .
- Če želite sporočilu dodati oznako, izberite .
- Če želite sporočilo označiti kot neprebrano, izberite .
- Če želite sporočilo označiti za pomembno, pritisnite tipko možnosti in izberite **Označi pomembno**.
- Če želite skriti sporočilo, pritisnite tipko možnosti in izberite **Nemo**. Za ogled skritih sporočil izberite  → **Vsa pošta** s seznama oznak.
- Če želite dodati sporočilo na seznam nezaželenih, pritisnite tipko možnosti in izberite **Prijavi vsiljeno pošto**.

- Za spremembo nastavitve e-pošte, pritisnite tipko možnosti in izberite **Nastavitve**.
- Če si želite ogledati prilogo, izberite **PRIKAŽI**. Če jo želite shraniti na vašo napravo, izberite **SHRANI**.

## E-pošta



Naučite se pošiljati ali si ogledovati e-poštna sporočila s svojim osebnim e-poštnim računom ali e-poštnim računom podjetja.

### » Nastavitve e-poštnega računa



- 1 V seznamu aplikacij izberite **E-pošta**.
- 2 Vnesite e-poštni naslov in geslo.
- 3 Izberite **Naprej**. Za ročen vnos informacij o računu, izberite **Ročna namest**.
- 4 Sledite navodilom na zaslonu.

Po nastavitvi e-poštnega računa, se e-poštna sporočila prenesejo v napravo. Če ste ustvarili dva ali več računov, lahko med njimi preklapljate. V zgornjem delu zaslona izberite ime računa in določite, iz katerega želite prejeti sporočila.

### » Pošiljanje e-poštnih sporočil

- 1 V seznamu aplikacij izberite **E-pošta** → .
- 2 Dodajte prejemnike:
  - Ročno vnesite elektronske naslove, pri čemer jih ločite s podpičjem ali vejico.
  - Izberite elektronske naslove s seznamov klicev ali sporočil tako, da izberete .



- 3 Izberite polje zadeve in vnesite zadevo.
- 4 Izberite polje za vnos besedila in vnesite besedilo e-pošte.
- 5 Izberite  in priložite datoteko.
- 6 Če želite poslati sporočilo, izberite .







Če niste povezani ali ste zunaj območja signala, bo sporočilo ostalo na seznamu niti sporočil, dokler ne vzpostavite povezave ali najdete omrežja.

## » Prikaz e-poštnega sporočila

- 1 V seznamu aplikacij izberite **E-pošta**.
- 2 Izberite , da posodobite seznam sporočil.
- 3 Izberite e-poštno sporočilo.

V prikazu sporočila lahko uporabite naslednje možnosti:

- Če se želite premakniti na predhodno ali naslednje sporočilo, se pomaknite v desno ali levo.
- Če želite odgovoriti na sporočilo, izberite .
- Če želite posredovati sporočilo drugim osebam, izberite .
- Če želite izbrisati sporočilo, izberite .
- Če želite sporočilo označiti kot pomembno, izberite .
- Če želite sporočilo označiti za neprebrano, pritisnite tipko možnosti in izberite **Označi kot neprebrano**.
- Če želite sporočilo premakniti v drugo mapo, pritisnite tipko možnosti in izberite **Premakni**.
- Če želite shraniti e-pošto v vašo napravo, pritisnite tipko možnosti in izberite **Shrani e-pošto**. Sporočilo bo shranjeno v **Moje datoteke** → **sdcard** → **Saved Email**.
- Za spremembo barve pisave sporočila, pritisnite tipko možnosti in izberite **Barva pisave**.
- Za spremembo barve ozadja sporočila, pritisnite tipko možnosti in izberite **Barva ozadja**.

- Za tiskanje sporočila preko Wi-Fi ali USB, pritisnite tipko možnosti in izberite **Tiskanje**. Vaša naprava je združljiva le z nekaterimi Samsungovimi tiskalniki.
- Če želite ustvariti novo sporočilo, pritisnite tipko možnosti in izberite **Sestavi**.
- Shranite e-poštne naslove prejemnikov v imenik kot skupina stikov s pritiskom tipke možnosti in izbiro **Shrani kot skupino**.
- Za spremembo nastavitve e-pošte, pritisnite tipko možnosti in izberite **Nastavitve**.
- Če želite shraniti prilogo v vašo napravo, izberite zavihek priloge → .



Razpoložljive možnosti se lahko razlikujejo glede na e-poštni račun.

## Talk

Naučite se pošiljati in prejemati neposredna sporočila prijateljev in družine s storitvijo Google Talk™ za neposredno sporočanje.



Ta funkcija v nekaterih regijah in pri nekaterih operaterjih morda ni na voljo.



### » Nastavite vaše stanje

- 1 V seznamu aplikacij izberite **Talk**.
- 2 Izberite račun Google.
- 3 Izberite vaše ime na vrhu seznama prijateljev.
- 4 Prilagodite vaše stanje, sliko in sporočilo.

## » Dodajte stik na seznam prijateljev

- 1 V seznamu aplikacij izberite **Talk** → .
- 2 Vnesite elektronsko pošto prijatelja in izberite **KONČANO**. Ko prijatelj sprejme povabilo, je dodan na vaš seznam prijateljev.

## » Začnite pogovor

- 1 V seznamu aplikacij izberite **Talk**.
- 2 Izberite stik s seznama prijateljev. Odpre se okno za pogovor.
- 3 Vnesite in pošljite sporočilo.
  - Če želite pogovoru dodati več stikov, pritisnite tipko možnosti in izberite **Dodaj v klepet**.
  - Za preklop med aktivnimi pogovori, se premaknite v levo ali desno.
  - Za uporabo video klica izberite .
  - Za uporabo video klica izberite .
- 4 Pritisnite tipko možnosti in izberite **Končaj klepet** za končanje pogovora.

## ChatON

Naučite se uporabljati ChatON za pošiljanje ali sprejemanje hitrih sporočil s katere koli naprave, ki ima mobilno telefonsko številko.

- 1 V seznamu aplikacij izberite **ChatON**.  
 Če aplikacijo zaganjate prvič, sledite navodilom na zaslonu za nastavitve računa.
- 2 Vnesite in pošljite sporočilo.

## Neposredno sporočanje

Naučite se pošiljati in prejemati neposredna sporočila prijateljev in družine s storitvijo Google+ za neposredno sporočanje.

 Ta funkcija v nekaterih regijah in pri nekaterih operaterjih morda ni na voljo.

1 V seznamu aplikacij izberite **Neposredno sporočanje**.

 Če aplikacijo zaganjate prvič, sledite navodilom na zaslonu za nastavitev računa.

2 Vnesite in pošljite sporočilo.

## Google+

Naučite se odpreti družabne storitev Google. Ustvarite lahko skupine za pošiljanje ali sprejemanje hitrih sporočil in pošiljanje vaših fotografij.

 Ta funkcija v nekaterih regijah in pri nekaterih operaterjih morda ni na voljo.

1 V seznamu aplikacij izberite **Google+**.

 Če aplikacijo zaganjate prvič, sledite navodilom na zaslonu za nastavitev računa.

2 Izberite funkcijo družabnega omrežja.

# Zabava

## Kamera

Naučite se snemati fotografije in video posnetke ter si jih ogledovati. Fotografije lahko posnamete v ločljivosti do 3264 x 2448 slikovnih pik (8 milijona slikovnih pik), video posnetke pa v ločljivosti do 1920 x 1080 slikovnih pik.





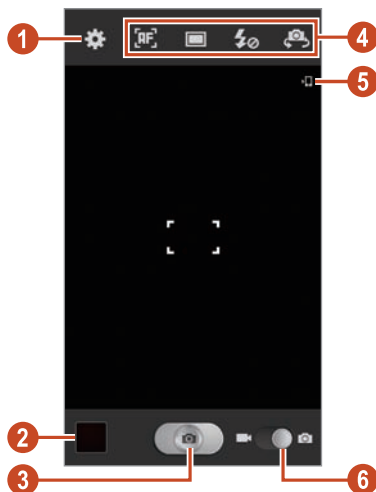

- Če fotoaparata nekaj časa ne uporabljate, se samodejno izklopi.
- Zmogljivost pomnilnika se lahko razlikuje, odvisno od prizora ali pogojev snemanja.

### » Snemanje fotografije

- 1 V seznamu aplikacij izberite **Kamera**.
- 2 Objektiv fotoaparata usmerite proti motivu in prilagodite potrebne nastavitve.



Številka	Funkcija
1	Spremenite nastavitve fotoaparata.
2	Oglejte si posnete fotografije.
3	Snemanje fotografije.
4	<p>Uporabite bližnjice za fotoaparata.</p> <ul style="list-style-type: none"> <li>•  : spremenite način ostrenja.</li> <li>•  : spremenite način snemanja. ► str. 71</li> <li>•  : spremenite nastavitve bliskavice; bliskavico lahko ročno vklopite ali izklopite, ali pa fotoaparata nastavite tako, da samodejno uporabi bliskavico, če je to potrebno.</li> <li>•  : preklopite na sprednji fotoaparata za avtoportret.</li> </ul> <p>Bližnjice do pogosto uporabljenih možnosti lahko dodate ali odstranite. ► str. 77</p>
5	Oglejte si mesto shranjevanja.
6	Preklopite na videorekorder.





Za povečavo na zaslon postavite dva prsta in jih razširite. Za zmanjšanje zaslona, prsta potisnite skupaj. Povečavo lahko uporabite prav tako s tipko za glasnost. Funkcija za povečavo morda ni na voljo, kadar fotografirate pri najvišji ločljivosti.

3 Na zaslonu za predogled se dotaknite mesta, kjer želite izostritev.

Okvir za izostritev se premakne na mesto dotika in se spremeni v zeleno, ko je motiv izostren.

4 Izberite , da posnamete fotografijo. Fotografija se samodejno shrani.

Ko posnamete fotografijo, si jo lahko ogledate z ogledovalnikom slik.

- Če si želite ogledati več fotografij, se pomikajte levo ali desno.
- Za povečavo ali pomanjšanje, položite dva prsta na zaslon in ju počasi razširite ali povlecite skupaj. Za vrnitev na prvotno velikost, dvakrat pritisnite zaslon.
- Za pošiljanje fotografije drugim ali njeno souporabo, izberite .
- Za diaporo izberite  → **Začni**. Pritisnite zaslon, če želite diaporo ustaviti.
- Če želite izbrisati fotografijo, izberite .
- Za registracijo obrazov v fotografiji kot oznake obrazov, pritisnite tipko možnosti in izberite **Oznaka obraza**. ► str. 82
- Če želite v odložišče dodati fotografijo, pritisnite tipko možnosti in izberite **Kopiraj v odložišče**.
- Za zasuk fotografije proti smeri urnega kazalca, pritisnite tipko možnosti in izberite **Zavrti v levo**.
- Za zasuk fotografije v smeri urnega kazalca, pritisnite tipko možnosti in izberite **Zavrti v desno**.
- Če želite obrezati del fotografije, pritisnite tipko možnosti in izberite **Obreži**.
- Za urejanje fotografije z urejevalnikom slik, pritisnite tipko možnosti in izberite **Uredi**.
- Če želite nastaviti fotografijo za ozadje ali sliko stika, pritisnite tipko možnosti in izberite **Nastavi sliko kot**.
- Če želite poslati fotografijo osebi, katere obraz je označen na fotografiji, pritisnite tipko možnosti in izberite **Skupna raba prijateljeve fotografije**.
- Za tiskanje fotografije preko Wi-Fi ali USB, pritisnite tipko možnosti in izberite **Tiskanje**. Vaša naprava je združljiva le z nekaterimi Samsungovimi tiskalniki.

- Za spremembo imena datoteke, pritisnite tipko možnosti in izberite **Preimenuj**.
- Če želite iskati naprave, ki imajo vključeno skupno rabo večpredstavnostne vsebine, izberite **Iskanje naprav v bližini**.
- Za ogled podrobnosti o fotografiji, pritisnite tipko možnosti in izberite **Podrobnosti**.

## » Spremenite način fotografiranja

Fotografije lahko posnamete na različne načine. Če želite spremeniti način fotografiranja, izberite  → možnost.

Možnost	Funkcija
Rafalni posnetek	Posnemite serijo fotografij motiva v gibanju. Pri snemanju fotografij z vključeno možnostjo najboljšega posnetka (Best shot) lahko zbirate in shranjujete fotografije.
HDR	Posnemite tri fotografije pri različni svetlobi in jih nato združite, da izboljšate razmerje kontrasta.
Posn. nasmeška	Nastavite napravo, da ta prepozna obraze oseb in vam pomaga posneti fotografijo, ko se te nasmehnejo.
Lepota	Skrijte pomanjkljivosti obraza.
Panorama	Posnemite panoramske fotografije.
Strip	Posnemite fotografije z učinki stripa.
Share shot	Posnemite fotografijo in jo pošljite drugim preko Wi-Fi Direct.



Možnost	Funkcija
Skupna raba prijateljeve fotog...	Nastavite napravo, da prepozna obraz osebe, ki ste jo označili v fotografiji in jo pošlje tej osebi. Uspešno prepoznavanje obraza je odvisno od naklona obraza, velikosti obraza, barve kože, obrazne mimike, svetlobnih pogojev ali dodatkov, ki jih oseba nosi.

## » Prilagajanje nastavitev kamere

Preden začnete fotografirati, izberite , če želite dostopati do naslednjih možnosti:

Možnost	Funkcija
Uredi bližnjice	Uredite bližnjice za pogosto uporabljene možnosti.
Avtoportret	Posnemite avtoportret s sprednjim fotoaparatom.
Bliskavica	Spremenite nastavitve bliskavice; bliskavico lahko ročno vklopite ali izklopite, ali pa fotoaparati nastavite tako, da samodejno uporabi bliskavico, če je to potrebno.
Snemalni način	Spremenite način fotografiranja. ► str. 71
Prizorišče	Spreminjanje načina prizorišča.
Vrednost osvetlitve	Prilagodite vrednost osvetlitve za spremembo svetlosti.
Način ostrenja	Izberite način ostrenja. Posnamete lahko fotografije iz bližine ali nastavite fotoaparati, da samodejno izostri motiv ali človeške obraze.
Časovnik	Nastavite trajanje zamika, preden kamera posname fotografijo.
Učinki	Dodajte poseben učinek.

Možnost	Funkcija
Ločljivost	Izberite možnost za ločljivost.
Izenačevanje beline	Prilagodite barvno ravnovesje glede na svetlobne pogoje.
ISO	Nastavite občutljivost slikovnega tipala.
Merjenje	Izberite vrsto merilnika svetlobe.
Vidnost na prostem	Nastavite za izboljšavo kontrasta zaslona pri močni sončni svetlobi.
Odpr. tresen.	Vključite funkcijo proti tresenju in zmanjšajte zamegljenost, ki jo povzročajo vibracije in premiki fotoaparata.
Samodejni kontrast	Nastavite fotoaparata za samodejno prilagoditev kontrastnega razmerja med svetlimi in temnimi predeli fotografije.
Smernice	Nastavite prikaz mreže na zaslonu predogleda.
Kakovost slike	Nastavite stopnjo kakovosti fotografij.
Oznaka GPS	<p>Nastavite kamero tako, da bo vključevala informacije o lokaciji za vaše fotografije.</p>  <ul style="list-style-type: none"> <li>• Če želite izboljšati signale GPS, ne fotografirajte na lokacijah, kjer je signal lahko oviran, na primer med zgradbami ali na nizko ležečih območjih, ali v slabih vremenskih razmerah.</li> <li>• Vaša lokacija se lahko prikaže na vaših fotografijah, ko jih prenesete na splet. Če želite to preprečiti, izklopite nastavev GPS za označevanje.</li> </ul>



Možnost	Funkcija
Shrani kot obrnjeno	Nastavite fotoaparata, da samodejno obrne sliko pri zajemu fotografije s sprednjo kamero.
Shranjevanje	Izberite lokacijo pomnilnika za shranjevanje posnetih fotografij.
Ponastavi	Ponastavi vse nastavitve.

## » Snemanje video posnetkov

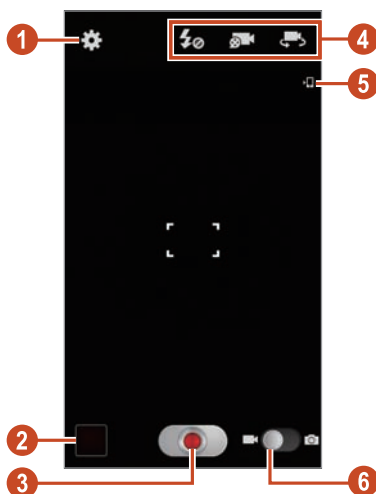
- 1 V seznamu aplikacij izberite **Kamera**.
- 2 Povlecite drsnik za izbiro videorekorderja.
- 3 Objektiv usmerite proti motivu in prilagodite potrebne nastavitve.



Številka	Funkcija
1	Spremenite nastavitve videorekorderja.
2	Ogled video posnetkov, ki ste jih posneli.

Številka	Funkcija
3	Posnemite video posnetek.
4	<p>Uporabite bližnjice za videorekorder.</p> <ul style="list-style-type: none"> <li>•  : spremenite nastavitve bliskavice.</li> <li>•  : spremenite način snemanja (za dodajanje večpredstavnostnega sporočila ali za običajno shranjevanje).</li> <li>•  : preklopite na sprednji fotoaparata za video posnetek avtoportreta.</li> </ul> <p>Bližnjice do pogosto uporabljenih možnosti lahko dodate ali odstranite. ► str. 77</p>
5	Oglejte si mesto shranjevanja.
6	Preklopite na kamero.





Za povečavo na zaslon postavite dva prsta in jih razširite. Za zmanjšanje zaslona, prsta potisnite skupaj. Povečavo lahko uporabite prav tako s tipko za glasnost. Funkcija za povečavo morda ni na voljo, kadar snemate pri najvišji ločljivosti.

4 Na zaslonu za predogled se dotaknite mesta, kjer želite izostritev.

Okvir za izostritev se premakne na mesto dotika in se spremeni v zeleno, ko je motiv izostren.

5 Izberite , da začnete snemati.

- Za spremembo izostritve, se dotaknite mesta, ki ga želite izostriti. Če želite izostriti sredino zaslona, izberite .
- Za zajem slike iz video posnetka med snemanjem, izberite .





6 Izberite , da prenehate snemati.

Video posnetek se samodejno shrani.



Videorekorder morda ne bo mogel ustrezno posneti video posnetkov na pomnilniško kartico z nizko hitrostjo prenosa.

Ko posnamete video posnetek, si ga lahko ogledate z ogledovalnikom slik.

- Če si želite ogledati več video posnetkov, se pomikajte levo ali desno.
- Če želite predvajati video posnetek, izberite .
- Za pošiljanje video posnetka drugim ali njegovo souporabo, izberite .
- Za diaproyekcijo izberite  → **Začni**. Pritisnite zaslon, če želite diaproyekcijo ustaviti.
- Če želite izbrisati video posnetek, izberite .
- Za spremembo imena datoteke, pritisnite tipko možnosti in izberite **Preimenuj**.
- Če želite iskati naprave, ki imajo vključeno skupno rabo večpredstavnostne vsebine, izberite **Iskanje naprav v bližini**.
- Za ogled podrobnosti video posnetka, pritisnite tipko možnosti in izberite **Podrobnosti**.

## » Prilagajanje nastavitve videorekorderja

Preden začnete snemati video posnetek, izberite , če želite dostopati do naslednjih možnosti:

Možnost	Funkcija
Uredi bližnjice	Uredite bližnjice za pogosto uporabljene možnosti.
Snemanje sebe	Preklopite na sprednji fotoaparata za video posnetek avtoportreta.
Bliskavica	Spremenite nastavitve bliskavice.
Snemalni način	Spremenite način snemanja (za dodajanje večpredstavnostnega sporočila ali za običajno shranjevanje).
Vrednost osvetlitve	Prilagodite vrednost osvetlitve za spremembo svetlosti.
Časovnik	Nastavite trajanje zamika, preden kamera začne snemati video posnetek.

Možnost	Funkcija
Učinki	Dodajte poseben učinek.
Ločljivost	Izberite možnost za ločljivost.
Izenačevanje beline	Prilagodite barvno ravnotežje glede na svetlobne pogoje.
Vidnost na prostem	Nastavite za izboljšavo kontrasta zaslona pri močni sončni svetlobi.
Odpr. tresen.	Vključite funkcijo proti tresenju in zmanjšajte zamegljenost, ki jo povzročajo vibracije in premiki fotoaparata.
Smernice	Nastavite prikaz mreže na zaslonu predogleda.
Kakovost videa	Nastavite stopnjo kakovosti video posnetkov.
Shrani kot obrnjeno	Nastavite video kamero, da samodejno obrne sliko pri zajemu video posnetka s sprednjo kamero.
Shranjevanje	Izberite lokacijo pomnilnika za shranjevanje posnetih video posnetkov.
Ponastavi	Ponastavi nastavitve video kamere.

## » Urejanje ikon bližnjic

Bližnjice do pogosto uporabljenih možnosti lahko dodate ali odstranite.

- 1 Na zaslonu za predogled pritisnite in držite območje bližnjice, ali izberite  → **Uredi bližnjice**.
- 2 Pritisnite in držite ikono na seznamu možnosti in jo povlecite do območja bližnjice.  
Če želite odstraniti bližnjice, pritisnite in držite ikono ter jo povlecite do seznama možnosti.
- 3 Pritisnite zaslon za vrnitev na okno predogleda.

## Video predvajalnik

Naučite se uporabljati video predvajalnik.



- Nekatere vrste datotek niso podprte, odvisno od programske opreme na napravi.
- Če je datoteka večja od razpoložljivega pomnilnika, lahko pri odpiranju datoteke pride do napake.
- Kakovost predvajanja se lahko razlikuje glede na vrsto vsebine.
- Nekatere datoteke morda ne bodo ustrezno predvajane, kar je odvisno od načina kodiranja.

### » Predvajanje video posnetkov

- 1 V seznamu aplikacij izberite **Video predvajalnik**.
- 2 Izberite video posnetek.
- 3 Predvajanje upravljajte z naslednjimi tipkami:

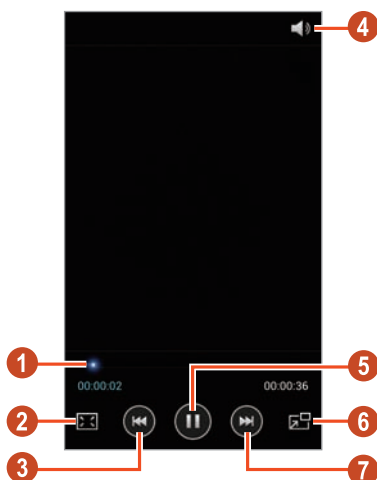

Številka	Funkcija
1	Pomaknite se naprej ali nazaj v datoteki z vleko ali tapom drsnika.
2	Spreminjanje razmerja video zaslona.
3	Ponastavi predvajanje; preskoči na prejšnjo datoteko (pritisnite v 2 sekundah); premaknite se nazaj po datoteki (pritisnite in držite).
4	Za prilagoditev glasnosti.
5	Za začasno ustavitev predvajanja; izberite  , če želite nadaljevati predvajanje.
6	Zmanjšajte velikost video zaslona. Za vrnitev na prvotno velikost, pritisnite video zaslon.
7	Preskočite na naslednjo datoteko; premaknite se naprej po datoteki (pritisnite in držite).

Med predvajanjem pritisnite tipko možnosti za naslednje možnosti:

- Če želite iskati naprave, ki imajo vključeno skupno rabo večpredstavnostne vsebine, izberite **Iskanje naprav v bližini**.
- Za pošiljanje video posnetka drugim ali njegovo souporabo, izberite **Souporaba preko**.
- Za razdelitev video posnetka na dele, izberite **Predogled poglavja**. Iščete lahko dele in skočite neposredno na določeno točko.
- Če želite obrezati del video posnetka, izberite **Obreži**.
- Za poslušanje avdio posnetkov preko slušalke Bluetooth, izberite **Preko Bluetooth**. Ta možnost ni na voljo, če slušalke priključite z vhodom za slušalke na vaši napravi.
- Če želite nastaviti, da se video predvajalnik samodejno izklopi po določenem času, izberite **Samodejni izkl. videa**.
- Če želite spremeniti nastavitve video predvajalnika, izberite **Nastavitve**.



- Če si želite ogledati podrobnosti video posnetka, izberite **Podrobnosti**.

## » Prilagajanje nastavitvev video predvajalnika

1 Med predvajanjem pritisnite tipko možnosti in izberite **Nastavitve**.

2 Spremenite naslednje možnosti:

Možnost	Funkcija
Svetlost videa	Nastavite svetlost zaslona.
Sam. pred. nasl.	Nastavite video predvajalnik za samodejno predvajanje naslednje datoteke.
Hitrost predvajanja	Spremenite hitrost predvajanja.
SoundAlive	Izberite zvočni učinek.
Podnapisi	Prilagodite nastavitve za datoteko s podnapisi.
Ton barve	Izberite barvo tona.
Vidnost na prostem	Nastavite za izboljšavo kontrasta zaslona pri močni sončni svetlobi.

## Galerija

Naučite se ogledovati fotografije in predvajati video posnetke, ki so shranjeni na vaši napravi.





- Nekaterе vrste datotek niso podprte, odvisno od programske opreme na napravi.
- Če je datoteka večja od razpoložljivega pomnilnika, lahko pri odpiranju datoteke pride do napake.
- Kakovost predvajanja se lahko razlikuje glede na vrsto vsebine.
- Nekaterе datoteke morda ne bodo ustrezno predvajane, kar je odvisno od načina kodiranja.

### » Oglejte si sliko

1 V seznamu aplikacij izberite **Galerija**.

2 Izberite mapo → slika.

Med ogledom slike uporabite naslednje možnosti:

- Če si želite ogledati več slik, se pomikajte levo ali desno.
- Za povečavo ali pomanjšanje, položite dva prsta na zaslon in ju počasi razširite ali povlecite skupaj. Za vrnitev na prvotno velikost, dvakrat pritisnite zaslon.
- Za diaproyekcijo izberite  → **Začni**. Pritisnite zaslon, če želite diaproyekcijo ustaviti.
- Za pošiljanje slik drugim ali njeno souporabo, izberite .
- Če želite izbrisati sliko, izberite .
- Za registracijo obrazov v sliki kot oznake obrazov, pritisnite tipko možnosti in izberite **Oznaka obraza**.
- Če želite v odložišče dodati sliko, pritisnite tipko možnosti in izberite **Kopiraj v odložišče**.
- Za zasuk sliko proti smeri urnega kazalca, pritisnite tipko možnosti in izberite **Zavrti v levo**.
- Za zasuk sliko v smeri urnega kazalca, pritisnite tipko možnosti in izberite **Zavrti v desno**.
- Če želite obrezati del slike, pritisnite tipko možnosti in izberite **Obreži**.

- Za urejanje slike z urejevalnikom slik, pritisnite tipko možnosti in izberite **Uredi**.
- Če želite nastaviti sliko za ozadje ali sliko stika, pritisnite tipko možnosti in izberite **Nastavi sliko kot**.
- Če želite poslati sliko osebi, katere obraz je označen na sliki, pritisnite tipko možnosti in izberite **Skupna raba prijateljeve fotografije**.
- Za tiskanje slike preko Wi-Fi ali USB, pritisnite tipko možnosti in izberite **Tiskanje**. Vaša naprava je združljiva le z nekaterimi Samsungovimi tiskalniki.
- Za spremembo imena datoteke, pritisnite tipko možnosti in izberite **Preimenuj**.
- Če želite iskati naprave, ki imajo vključeno skupno rabo večpredstavnostne vsebine, izberite **Iskanje naprav v bližini**.
- Za ogled podrobnosti o sliki, pritisnite tipko možnosti in izberite **Podrobnosti**.



Razpoložljive možnosti se lahko razlikujejo glede na izbrano mapo.

## » Označite obraz v sliki

Naučite se označiti obraz v sliki za klice, pošiljanje sporočil in prenos sporočil na družabna omrežja z bližnjicami do oznak obrazov.





Uspešno prepoznavanje obraza je odvisno od naklona obraza, velikosti obraza, barve kože, obrazne mimike, svetlobnih pogojev ali dodatkov, ki jih oseba nosi.

- 1 V seznamu aplikacij izberite **Galerija**.
- 2 Izberite sliko.
- 3 Pritisnite tipko možnosti in izberite **Oznaka obraza** → **Vključeno**.  
Prepoznani obrazi se pojavijo v okvir. Če obrazi niso samodejno prepoznani, pritisnite in držite območje obraza ter dodajte okvir ročno.
- 4 Izberite prepoznan obraz → **Dodaj ime**.

- 5 Izberite ime osebe iz imenika.  
Stik je povezan z obrazom v sliki.

Ko se oznaka obraza prikaže z imenom, izberite oznako obraza in uporabite možnosti na voljo.

## » Predvajanje video posnetkov

- 1 V seznamu aplikacij izberite **Galerija**.
- 2 Izberite mapo → video posnetek (z ikono .
- 3 Izberite  za začetek predvajanja.
- 4 Predvajanje upravljajte s tipkami. ► str. 78

Med predvajanjem pritisnite tipko možnosti za naslednje možnosti:

- Če želite iskati naprave, ki imajo vključeno skupno rabo večpredstavnostne vsebine, izberite **Iskanje naprav v bližini**.
- Za pošiljanje video posnetka drugim ali njegovo souporabo, izberite **Souporaba preko**.
- Za razdelitev video posnetka na dele, izberite **Predogled poglavja**. Iščete lahko dele in skočite neposredno na določeno točko.
- Če želite obrezati del video posnetka, izberite **Obreži**.
- Za poslušanje avdio posnetkov preko slušalke Bluetooth, izberite **Preko Bluetooth**. Ta možnost ni na voljo, če slušalke priključite z vhodom za slušalke na vaši napravi.
- Če želite nastaviti, da se video predvajalnik samodejno izklopi po določenem času, izberite **Samodejni izkl. videa**.
- Če želite spremeniti nastavitve video predvajalnika, izberite **Nastavitve**.
- Če si želite ogledati podrobnosti video posnetka, izberite **Podrobnosti**.

## Predvajalnik glasbe

Naučite se predvajati priljubljeno glasbo na poti.



- Nekatere vrste datotek niso podprte, odvisno od programske opreme na napravi.
- Če je datoteka večja od razpoložljivega pomnilnika, lahko pri odpiranju datoteke pride do napake.
- Kakovost predvajanja se lahko razlikuje glede na vrsto vsebine.
- Nekatere datoteke morda ne bodo ustrezno predvajane, kar je odvisno od načina kodiranja.

### » Dodajanje glasbenih datotek v telefon

Najprej prenesite datoteke v napravo ali na pomnilniško kartico:

- Prenesite z interneta. ► str. 101
- Prenesite jih iz računalnika s programom Samsung Kies. ► str. 114
- Prenos z računalnika z Windows Media Player. ► str. 114
- Prejmite jih prek povezave Bluetooth. ► str. 127
- Prejmite preko omrežja Wi-Fi. ► str. 119
- Kopirajte jih na pomnilniško kartico.

### » Predvajanje glasbe

- 1 V seznamu aplikacij izberite **Glas.pred.**
- 2 Izberite glasbeno kategorijo → glasbena datoteka.

### 3 Predvajanje upravljajte z naslednjimi tipkami:



Številka	Funkcija
1	Aktivirajte način naključnega zaporedja.
2	Pomaknite se naprej ali nazaj v datoteki z vleko ali pritiskom drsnika.
3	Izberite zvočni učinek.
4	Znova zaženite predvajanje; preskočite na prejšnjo datoteko (pritisnite v 2 sekundah); premaknite se nazaj po datoteki (pritisnite in držite).
5	Za prilagoditev glasnosti.
6	Spreminjanje načina ponavljanja.
7	Uredi glasbene datoteke po razpoloženju ali letu.
8	Za začasno ustavitev predvajanja; izberite  , če želite nadaljevati predvajanje.
9	Odprite seznam predvajanja.
10	Preskočite na naslednjo datoteko; premaknite se naprej po datoteki (pritisnite in držite).



Predvajanje lahko upravljate s slušalkami. Na domačem zaslonu pritisnite in držite gumb za slušalke, če želite zagnati glasbeni predvajalnik. Nato pritisnite gumb za slušalke, če želite predvajati glasbo ali začasno ustaviti predvajanje.

Med predvajanjem pritisnite tipko možnosti za naslednje možnosti:

- Za dodajanje glasbenih datotek na hitri seznam (za namene ustvarjanja seznama predvajanja), izberite **Dodaj na hitri seznam**.
- Za poslušanje glasbe preko slušalke Bluetooth, izberite **Preko Bluetooth**. Ta možnost ni na voljo, če slušalke priključite z vhodom za slušalke na vaši napravi.
- Za pošiljanje glasbenih datotek drugim ali njeno souporabo, izberite **Soupor. glasbo preko**.
- Če želite na seznam predvajanja dodati glasbene datoteke, izberite **Dodaj na seznam predvajanja**.
- Če si želite ogledati podrobnosti o glasbi, izberite **Podrobnosti**.
- Za nastavitve glasbene datoteke za melodijo zvonjenja, izberite **Nastavi kot**.
- Če želite spremeniti nastavitve predvajalnika glasbe, izberite **Nastavitve**.
- Za zaustavitev predvajanja in izhod iz predvajalnika glasbe, izberite **Končaj**.

## » Ustvarjanje seznama predvajanja

- 1 V seznamu aplikacij izberite **Glas.pred.** → **Sezn. predv.**
- 2 Pritisnite tipko možnosti in izberite **Ustvari seznam predvajanja**.
- 3 Vnesite naslov novega seznama predvajanja in izberite **V redu**.
- 4 Izberite **Dodaj glasbo**.
- 5 Izberite datoteko, ki jih želite dodati, in izberite **Končano**.

## » Prilagajanje nastavitve predvajalnika glasbe

- 1 V seznamu aplikacij izberite **Glas.pred.**
- 2 Pritisnite tipko možnosti in izberite **Nastavitve.**
- 3 Spremenite naslednje možnosti:

Možnost	Funkcija
SoundAlive	Izberite zvočni učinek.
Hitrost predvajanja	Spremenite hitrost predvajanja.
Glasbeni meni	Izberite glasbene kategorije, ki se bodo prikazale na zaslonu glasbene knjižnice.
Besedilo	Nastavite prikaz besedila med predvajanjem.
Samodejna izklj. glasbe	Nastavite predvajalnik glasbe tako, da se po določenem času samodejno izklopi.

## Glasbeno središče

Z dostopom do spletne glasbene trgovine lahko iščete in kupite vaše priljubljene pesmi. Prav tako lahko na seznam želja dodatne glasbene datoteke in jih predvajate.



- Ta funkcija v nekaterih regijah in pri nekaterih operaterjih morda ni na voljo.
- Uporaba te funkcije morda zahteva prenos aplikacije z interneta.

- 1 V seznamu aplikacij izberite **Music Hub.**
- 2 Poiščite, predvajajte predogled ali kupite vaše priljubljene pesmi.



## FM-radio

Naučite se poslušati glasbo in novice prek FM radia. Če želite poslušati FM radio, morate priklopiti slušalke, ki delujejo kot radijska antena.

### » Poslušanje FM radia

- 1 Priklopite slušalke na napravo.
- 2 V seznamu aplikacij izberite **FM-radio**.  
FM radio samodejno poišče in shrani radijske postaje, ki so na voljo.

 Ob prvem vklopu FM radia bo telefon samodejno zagnal iskanje postaj.



- 3 Izberite radijsko postajo.
- 4 FM radio lahko upravljate z naslednjimi tipkami:



Številka	Funkcija
1	Posnemite pesem iz FM radia.
2	Vklopite ali izklopite FM radio.
3	Za iskanje razpoložljive radijske postaje.

Številka	Funkcija
4	Dodajte trenutno radijsko postajo na seznam priljubljenih.
5	Za prilagoditev glasnosti.
6	Dostop do storitev za trenutno postajo, kot je prenos glasbenih datotek ali klic postaje. Ta možnost morda ni na voljo glede na vašo regijo.
7	Natančno nastavite frekvenco.



## » Posnemite pesem iz FM radia

- 1 Priklopite slušalke na napravo.
- 2 V seznamu aplikacij izberite **FM-radio**.
- 3 Izberite  za vklop radia FM.
- 4 Pomaknite se do radijske postaje.
- 5 Izberite , da začnete snemati.
- 6 Ko končate, izberite .  
Posneta datoteka bo shranjena v **Moje datoteke** → **sdcard** → **Sounds**.

## » Samodejno shranjevanje radijskih postaj

- 1 Priklopite slušalke na napravo.
- 2 V seznamu aplikacij izberite **FM-radio**.
- 3 Izberite  za vklop radia FM.
- 4 Pritisnite tipko možnosti in izberite **Preišči** → možnost.  
FM radio samodejno poišče in shrani radijske postaje, ki so na voljo.

## » Dodajanje radijske postaje na seznam priljubljenih

- 1 Priklopite slušalke na napravo.
- 2 V seznamu aplikacij izberite **FM-radio**.
- 3 Izberite  za vklop radia FM.
- 4 Pomaknite se do radijske postaje.
- 5 Izberite , da jo dodate na seznam priljubljenih.

## » Prilagajanje nastavitvev FM radia

- 1 V seznamu aplikacij izberite **FM-radio**.
- 2 Pritisnite tipko možnosti in izberite **Nastavitve**.
- 3 Spremenite naslednje možnosti:

Možnost	Funkcija
Shramba	Izberite lokacijo pomnilnika za shranjevanje FM radijskih posnetkov.
Besedilo redia	Nastavite, če želite na zaslonu FM radia prikazati ID postaje. ID postaje je na voljo le pri tistih radijskih postajah, ki ta podatek zagotavljajo.
Alternativna frekvenca	Nastavite za samodejno ponovno iskanje frekvenc postaj, kadar je trenutni signal slab.
Samodejno izkl. FM radio	Nastavite FM radio tako, da se po določenem času samodejno izklopi.

# Osebni podatki

## Imenik

Naučite se ustvariti in urejati seznam vaših osebnih ali poslovnih stikov. Za stike lahko shranite imena, telefonske številke, e-poštne naslove in drugo.

### » Ustvarjanje stika

- 1 V seznamu aplikacij izberite **Imenik** → **Imenik** → .
- 2 Izberite mesto pomnilnika.
- 3 Vnesite podatke o stiku.
- 4 Stik shranite v pomnilnik tako, da izberete **Shrani**.









Na zaslonu za klicanje lahko ustvarite stike z izbiro **Dodaj nov stik**.

### » Iskanje stikov

- 1 V seznamu aplikacij izberite **Imenik** → **Imenik**.
  - 2 Pomaknite se navzgor ali navzdol po seznamu stikov.
-  Stik lahko pokličete ali mu pošljete sporočilo s premikom v levo oz. desno po imenu stika.
- 3 Izberite ime stika.

V prikazu stika lahko uporabite naslednje možnosti:

- Za video klic izberite .
- Za video klic izberite .
- Če želite poslati besedilno ali večpredstavnostno sporočilo, izberite .
- Če želite poslati e-poštno sporočilo, izberite .
- Če želite nastaviti priljubljeno številko, izberite .
- Za urejanje podatkov o stiku izberite .

## » Nastavljanje številke za hitro klicanje

- 1 V seznamu aplikacij izberite **Imenik** → **Imenik**.
- 2 Pritisnite tipko možnosti in izberite **Nastavitve za hitro izbiranje**.
- 3 Izberite številko lokacije → stik.

 To številko lahko hitro pokličete tako, da pritisnete in držite številko lokacije na zaslonu za klicanje.

## » Ustvarjanje lastne vizitke

- 1 V seznamu aplikacij izberite **Imenik** → **Imenik**.
- 2 Izberite vaše ime na vrhu seznama stikov.
- 3 Izberite .
- 4 Vnesite osebne podatke in izberite **Shrani**.

 Svojo vizitko lahko pošljete drugim ali jo delite s pritiskom tipke možnosti in izborom možnosti **Deli vizitko prek**.

## » Ustvarjanje skupine stikov

Če ustvarite skupine stikov, lahko upravljate z več stiki naenkrat in pošljete sporočilo celotni skupini.

- 1 V seznamu aplikacij izberite **Imenik** → **Skupine**.
- 2 Pritisnite tipko možnosti in izberite **Novo**.
- 3 Vnesite ime in prilagodite nastavitve za skupino.
- 4 Skupini dodajte člane.
- 5 Izberite **Shrani**.

## » Kopiranje stika

### Kopirajte imenik s kartice SIM ali USIM v vašo napravo

- 1 V seznamu aplikacij izberite **Imenik** → **Imenik**.
- 2 Pritisnite tipko možnosti in izberite **Uvoz/izvoz** → **Uvozi iz kartice SIM**.
- 3 Izberite mesto pomnilnika.
- 4 Izberite stike, ki jih želite kopirati, ter nato izberite **Končano**.

### Kopirajte imenik iz vaše naprave na kartico SIM ali USIM

- 1 V seznamu aplikacij izberite **Imenik** → **Imenik**.
- 2 Pritisnite tipko možnosti in izberite **Uvoz/izvoz** → **Izvozi na kartico SIM**.
- 3 Izberite stike, ki jih želite kopirati, ter nato izberite **Končano** → **V redu**.

## » Uvažanje ali izvažanje stikov

Datoteke lahko uvozite ali izvozite (v zapisu vcf) v ali iz USB-pomnilnika naprave ali pomnilniške kartice.

### Uvozite datoteke s stiki

- 1 V seznamu aplikacij izberite **Imenik** → **Imenik**.
- 2 Pritisnite tipko možnosti in izberite **Uvoz/izvoz** → **Uvozi iz kartice SD** ali **Uvoz iz pomnilnika USB**.
- 3 Izberite mesto pomnilnika.
- 4 Izberite možnost za uvažanje ene datoteke, več datotek ali vseh datotek stika in izberite **V redu**.
- 5 Izberite datoteke stika, ki jih želite uvoziti, in izberite **V redu**.

### Izvozite stike

- 1 V seznamu aplikacij izberite **Imenik** → **Imenik**.
- 2 Pritisnite tipko možnosti in izberite **Uvoz/izvoz** → **Izvozi na kartico SD** ali **Izvoz na pomnilnik USB**.
- 3 Za potrditev izberite **V redu**.

## Koledar

Naprava ima zmogljiv rokovnik, s pomočjo katerega lahko bolj priročno in učinkoviteje organizirate svoje aktivnosti in opravila. Naučite se ustvariti in upravljati dogodke in opravila ter nastaviti alarme, ki vas bodo spomnili na pomembne dogodke in opravila.

## » Ustvarite dogodek ali opravilo

- 1 V seznamu aplikacij izberite **S Planner**.
- 2 Izberite **+**.

- 3 Na vrhu zaslona izberite vrsto dogodka.
- 4 Vnesite podatke o dogodku ter izberite **Shrani**.

## » Sprememba načina pogleda

- 1 V seznamu aplikacij izberite **S Planner**.
- 2 Izberite .
- 3 Izberite način pogleda.
  - **Leto**: vsi meseci v letu
  - **Mesec**: cel mesec na enem pogledu
  - **Teden**: stolpci z urami za dneve v celem tednu
  - **Dan**: stolpci z urami za en cel dan
  - **Urniki**: seznam vseh načrtovanih dogodkov in nalog za določeno obdobje
  - **Opravila**: seznam opravil



Način pogleda lahko prav tako spremenite tako, da postavite dva prsta na zaslon in ju razširite ali stisnete skupaj.

## » Ogled dogodka ali opravila

- 1 V seznamu aplikacij izberite **S Planner**.
- 2 V koledarju izberite želeni datum.
  - Za premik na določen dan, pritisnite tipko možnosti in izberite **Pojdi na** ter nato vnesite datum.
  - Če se želite pomakniti na današnji datum, izberite **Danes**.
- 3 Izberite dogodek, da si ogledate njegove podrobnosti.



Dogodek lahko pošljete drugim ali daste v souporabo s pritiskom tipke možnosti in izbiro **Souporaba preko**.



## » Zaustavite alarm za dogodek ali opravilo

Če nastavite opomnik za dogodek ali opravilo v koledarju, se ob določenem času sproži opozorilo.

- 1 Če želite odpreti obvestilno ploščo, pritisnite polje z indikatorskimi ikonami in ga povlecite navzdol.
- 2 Izberite obvestilo o dogodku.
- 3 Izberite dogodek, da si ogledate njegove podrobnosti.  
Če želite utišati opozorilo o dogodku, izberite **Dremež**.

## Beležka S Memo

S pomočjo beležke S Memo lahko beležke obogatite s skicami, fotografijami ali zvočnimi posnetki.

### » Ustvarjanje beležke

- 1 V seznamu aplikacij izberite **S Memo**.



Če boste aplikacijo zagnali prvič ob prijavi v vaš račun Samsung, izberite lokacijo s katero želite sinhronizirati beležke.

- 2 Izberite **+🖋**, da napišete ali narišete na zaslon, ali izberite **+T**, da vnesete besedilo s tipkovnico.
- 3 Izberite **Vnesite naslov**, vnesite ime beležke in nato pritisnite **V redu**.

#### 4 Besedilo beležke ali skico vnesite oz. narišite z naslednjimi orodji:

Orodje	Funkcija
	Brskajte po beležki.
	Narišite skico; zamenjajte nastavitve pisala (dvojni dotik).
	Vnesite besedilo s tipkovnico.
	Izbrišite besedilo ali skico; zamenjajte debelino radirke ali izbrišite celoten vnos (dvojni dotik).
	Razveljavite vaše zadnje dejanje.
	Ponovite vaše zadnje dejanje.
	Dodajte zvočni posnetek tako, da posnamete glasove ali drugo vrsto zvoka.
	Dodajte novo stran v beležko.



#### 5 Izberite **Shrani**.

 Če želite svojo pisavo spremeniti v besedilo, pritisnite tipko možnosti in izberite **Iz rokopisa v besedilo**. Če je beležka napisana v različnih jezikih ali vsebuje tako številke kot črke, lahko pretvorba spodleti.

### » Ogled beležke

- 1 V seznamu aplikacij izberite **S Memo**.
- 2 Izberite beležko, da si ogledate njene podrobnosti.

Med ogledom beležke uporabite naslednje možnosti:

- Če si želite ogledati več beležk, se pomikajte levo ali desno.
- Za urejanje beležke, se dotaknite zaslona ali izberite .
- Če želite izbrisati beležko, izberite .
- Če želite sporočilo označiti kot pomembno, izberite .
- Če želite poslati beležko drugim ali jo deliti, pritisnite tipko možnosti in izberite **Souporaba preko**.
- Za izvoz beležke kot datoteko PDF ali slikovno datoteko pritisnite tipko možnosti in izberite **Izvozi**. Izvožena datoteka se bo shranila v mapo **Moje datoteke** → **sdcard** → **S Memo**.
- Za sinhronizacijo beležke z aplikacijo Google Docs ali Evernote pritisnite tipko možnosti in izberite **Pošlji**.
- Za zaščito beležke pred nezgodnim izbrisom pritisnite tipko možnosti in izberite **Zakleni**.
- Če želite nastaviti beležko za ozadje ali sliko stika, pritisnite tipko možnosti in izberite **Nastavi kot**.
- Za tiskanje beležke preko povezave Wi-Fi ali USB-ja pritisnite tipko možnosti in izberite **Tiskanje**. Vaša naprava je združljiva le z nekaterimi Samsungovimi tiskalniki.



## » Organizirajte beležke v mapah

- 1 V seznamu aplikacij izberite **S Memo**.
- 2 Pritisnite tipko možnosti in izberite **Ustvari mapo**.
- 3 Vnesite ime mape in izberite **V redu**.
- 4 Pritisnite tipko možnosti in izberite **Premakni** ali **Kopiraj**.
- 5 Izberite beležke in nato **Končano**.
- 6 Izberite novo mapo in nato **Končano**.





## Snemalnik zvoka

Naučite se uporabljati snemalnik zvoka na vaši napravi.

### » Snemanje govorne beležke

- 1 V seznamu aplikacij izberite **Snemalnik zvoka**.
- 2 Izberite  da začnete snemati.  
Za začasno zaustavite snemanje, izberite .
- 3 Govorite v mikrofona.
- 4 Ko končate, izberite .  
Beležka se samodejno shrani.

### » Predvajanje govorne beležke

- 1 V seznamu aplikacij izberite **Snemalnik zvoka**.
  - 2 Izberite  za seznam glasovnih beležk.
  - 3 Izberite glasovno beležko.  
Za začasno zaustavitev predvajanje, izberite .
  - 4 Izberite  za zaustavitev predvajanja.
-  Glasovno beležko lahko pošljete drugim ali jo delite s pritiskom tipke možnosti in izborom možnosti **Deli**.

## » Prilagodite nastavitve govorne beležke

1 V seznamu aplikacij izberite **Snemalnik zvoka** → .

2 Spremenite naslednje možnosti:

Možnost	Funkcija
Shranjevanje	Izberite mesto na pomnilniku, kamor želite shraniti glasovne beležke.
Privzeto ime	Vnesite predpono za imenovanje glasovnih beležk.
Kakovost snemanja	Nastavite stopnjo kakovosti glasovnih beležk.
Omejitev za MMS	Nastavite omejitev zapisov na največjo dolžino, ki jo lahko pripnete večpredstavnostnim sporočilom.

# Spletne storitve in storitve na osnovi GPS-a

 Dostop do spleta in prenos predstavnostih datotek vam lahko ponudnik storitve dodatno zaračuna. Če želite podrobne informacije, se obrnite na svojega ponudnika storitev.

## Internet

Naučite se, kako dostopati do priljubljenih spletnih strani in ustvarjati zaznamke.

-  • Ta funkcija je morda drugače označena v nekaterih regijah in pri nekaterih operaterjih.
- Ikone, ki so na voljo, se lahko razlikujejo glede na regijo ali ponudnika storitev.

## » Brskanje po spletni strani

- 1 V seznamu aplikacij izberite **Internet**.
- 2 Če želite dostopati do določene spletne strani, izberite polje za vnos URL, vnesite spletni naslov in izberite **Pojdi**.
- 3 Po spletnih straneh se lahko premikate z naslednjimi tipkami:



Številka	Funkcija
1	Ponovno naložite trenutno spletno stran. Med nalaganjem spletne strani, se ta ikona spremeni v  .
2	Oglejte si podrobnosti spletne strani.
3	Vnesite spletni naslov ali ključno besedo.
4	Oglejte si vaše zaznamke, shranjene strani in nedavno internetno zgodovino.
5	Oglejte si sličice aktivnih brskalnih oken.

Med brskanjem po spletni strani uporabite naslednje možnosti:

- Za povečavo ali pomanjšanje položite dva prsta na zaslon in ju počasi razširite ali povlecite skupaj. Za vrnitev na prvotno velikost, dvakrat pritisnite zaslon. Ta funkcija morda ne bo na voljo na vseh spletnih straneh.
- Za ogled obiskanih spletnih strani v zgodovini, pritisnite tipko za nazaj in izberite **Posreduj**.
- Za nov jeziček pritisnite tipko možnosti in izberite **Novo okno**.
- Za ustvarjanje zaznamka za trenutno spletno stran, pritisnite tipko možnosti in izberite **Dodaj zaznamek**.
- Če želite na domači domov dodati bližnjico trenutne spletne strani, pritisnite tipko možnosti in izberite **Dod. bliž. na dom. zaslon**.
- Če želite poslati spletni naslov drugim ali ga deliti, pritisnite tipko možnosti in izberite **Deli stran z drugimi**.
- Za iskanje besedila na spletni strani pritisnite tipko možnosti in izberite **Najdi na strani**.
- Če želite preklopiti na pogled namizja, pritisnite tipko možnosti in izberite **Pogled namizja**.

- Če želite shraniti trenutno spletno stran za branje brez povezave, pritisnite tipko možnosti in izberite **Shrani za branje brez povezave**. Shranjene slike si lahko ogledate tako, da izberete  → **Shr. strani**.
- Če želite spremeniti nastavitve za svetlost in barvo, pritisnite tipko možnosti in izberite **Svetlost in barve**.
- Za ogled zgodovine prenosov, pritisnite tipko možnosti in izberite **Prenosi**.
- Za tiskanje spletne strani preko povezave Wi-Fi ali USB-ja pritisnite tipko možnosti in izberite **Tiskanje**. Vaša naprava je združljiva le z nekaterimi Samsungovimi tiskalniki.
- Za spremembo nastavitve brskalnika pritisnite tipko možnosti in izberite **Nastavitve**.

## » Iskanje informacij s pomočjo glasu

 Ta funkcija v nekaterih regijah in pri nekaterih operaterjih morda ni na voljo.

- 1 V seznamu aplikacij izberite **Internet**.
- 2 Izberite polje za naslov URL.
- 3 Izberite  in izgovorite ključno besedo v mikrofona na vaši napravi.  
Naprava poišče spletne strani, ki vključujejo ključno besedo.
- 4 Izberite rezultat iskanja.

## » Zaznamujte vaše priljubljene spletne strani

- 1 V seznamu aplikacij izberite **Internet**.
- 2 Vnesite spletni naslov ali obiščite spletno stran.
- 3 Pritisnite tipko možnosti in izberite **Dodaj zaznamek**.
- 4 Vnesite ime zaznamka in izberite **Shrani**.





Za ogled zaznamkov izberite  → **Zaznamki**. Na seznamu zaznamkov pritisnite in držite zaznamek za dostop do teh možnosti:

- Če želite odpreti spletno stran v trenutnem oknu, izberite **Odpri**.
- Če želite odpreti v novo okno, izberite **Odpri v novem oknu**.
- Če želite urediti podrobnosti zaznamka, izberite **Uredi zaznamek**.
- Če želite bližnjico zaznamka dodati na domač zaslon, izberite **Dod. bliž. na dom. zaslon**.
- Če želite poslati naslove spletnih strani drugim osebam, izberite **Souporaba povezave**.
- Če želite kopirati naslove spletnih strani, izberite **Kopiraj URL**.
- Če želite izbrisati zaznamek, izberite **Izbriši zaznamek**.
- Če želite spletno stran nastaviti kot domačo stran brskalnika, izberite **Nastavi kot domačo stran**.

## » Prenos datoteke z interneta

Ko prenašate datoteke ali aplikacije iz spleta, jih naprava shrani v vgrajeni pomnilnik.

 Datoteke, ki jih prenesete s spleta, lahko vsebujejo viruse, ki bodo poškodovali napravo. Če želite zmanjšati tveganje, prenašajte samo datoteke iz virov, ki jim zaupate.

 Nekatere predstavnostne datoteke vsebujejo sistem DRM (Digital Rights Management), da zaščitijo avtorske pravice. Zaradi te zaščite morda ne boste mogli naložiti, kopirati, urejati ali prenesti nekaterih datotek.

1 V seznamu aplikacij izberite **Internet**.

2 Poiščite datoteko ali aplikacijo in jo prenesite v napravo.

## » Ogled nedavne zgodovine

- 1 V seznamu aplikacij izberite **Internet** →  → **Zgodovina**.
- 2 Izberite spletno stran, ki jo želite odpreti.

## Okna z novicami

Naučite se, kako dostopati do vaših po meri prilagojenih časopisnih revij.

 Ta funkcija v nekaterih regijah in pri nekaterih operaterjih morda ni na voljo.

- 1 V seznamu aplikacij izberite **Flipboard**.
- 2 Izberite **Get Started**.

 Če se prijavite v vaš račun za storitev Flipboard, lahko prejimate novice z vaših družabnih omrežij.

- 3 Izberite novo temo in nato **Done**.
- 4 Brskajte po novicah.

## Game Hub

Naučite se dostopati do iger.

- 1 V seznamu aplikacij izberite **Game Hub**.
- 2 Izberite igro.
- 3 Poiščite in odprite igre.

 Igre, ki so na voljo, se lahko razlikujejo glede na regijo ali ponudnika storitev.

## Latitude

Naučite se deliti vašo lokacijo s prijatelji prek storitve lociranja Google Latitude™.



Ta funkcija v nekaterih regijah in pri nekaterih operaterjih morda ni na voljo.

- 1 V seznamu aplikacij izberite **Latitude**.  
Naprava se samodejno priključi storitvi Latitude.
- 2 Izberite  → možnost.
- 3 Izberite prijatelja ali vnesite elektronski naslov ter izberite **Dodaj prijatelje**.
- 4 Izberite **Da**.  
Če prijatelj sprejme povabilo, je souporaba lokacij omogočena.
- 5 Izberite **POGLED ZEMLJEVIDA**.  
Lokacije vaših prijateljev bodo na zemljevidu označene s fotografijami prijateljev.



## Zemljevid

Naučite se uporabljati storitev Google Maps™ za iskanje vaše lokacije, krajev in napotkov.





- Ta funkcija v nekaterih regijah in pri nekaterih operaterjih morda ni na voljo.
- Vklopiti morate lokacijske storitve za iskanje vašega položaja in iskanje po zemljevidu. ► str. 127



## » Iskanje lokacije

- 1 V seznamu aplikacij izberite **Zemljevid**.  
Zemljevid bo prikazal vaš trenuten položaj.
- 2 Izberite .
- 3 Vnesite ključno besedo lokacije in izberite .  
Če želite glasovno poiskati položaj, izberite .
- 4 Izberite lokacijo, da si ogledate njene podrobnosti.

Med ogledom zemljevida uporabite naslednje možnosti:

- Za povečavo ali pomanjšanje položite dva prsta na zaslon in ju počasi razširite ali povlecite skupaj.
- Za ogled vseh rezultatov iskanja, izberite **SEZNAM REZULTATOV**.
- Če si želite ogledati vašo trenutno lokacijo, izberite . Če želite preklopiti na pogled s kompasom, ki spreminja smer med premikanjem naprave, izberite .
- Če želite lokaciji dodati zvezdico, izberite balon z imenom lokacije → .
- Za dodajanje dodatnih slojev informacij na karto ali spremembo prikaza, pritisnite tipko možnosti in izberite **Sloji**.

## » Dobivanje napotkov do določene lokacije

- 1 V seznamu aplikacij izberite **Zemljevid**.
- 2 Izberite .
- 3 Vnesite naslova začetne lokacije in cilja.  
Za izbiro naslova iz vašega imenika ali priljubljenih lokacij oz. točk na zemljevidu, izberite  → možnost.

- 4 Izberite način potovanja in nato **PRIDOBİ NAVODILA**. Pot je prikazana na zemljevidu. Glede na izbran način potovanja si lahko ogledate več poti.
- 5 Ko končate, pritisnite tipko možnosti in izberite **Počisti zemljevid**.

## Več storitev

Dostopajte do več storitev za prenos in namestite dodatne aplikacije na vašo napravo. V seznamu aplikacij izberite **Več storitev**.

## Navigacija

Naučite se nastaviti glasovna navodila za pot do vašega cilja.



- Navigacijski zemljevidi, vaša trenutna lokacija in ostali navigacijski podatki se lahko razlikujejo od dejanskih podatkov o lokaciji. Bodite pozorni na cestne razmere, promet in ostale dejavnike, ki lahko vplivajo na vašo vožnjo ter med vožnjo upoštevajte vsa varnostna opozorila in predpise.
- Ta funkcija v nekaterih regijah in pri nekaterih operaterjih morda ni na voljo.

- 1 V seznamu aplikacij izberite **Navigacija**.
- 2 Vnesite vašo lokacijo z naslednjimi metodami:
  - Vnesite vaš cilj z govorom.
  - Vnesite vaš cilj z virtualno tipkovnico.
  - Cilj izberite iz naslovov v imeniku.
  - Izberite vaš cilj iz priljubljenih krajev.
- 3 Namestite potrebno programsko opremo in nato uporabite funkcije za navigacijo.

## Mesta

Naučite se iskati poslovne objekte in zanimivosti.



Ta funkcija v nekaterih regijah in pri nekaterih operaterjih morda ni na voljo.

- 1 V seznamu aplikacij izberite **Mesta**.
- 2 Če želite poiskati poslovni objekt ali zanimivost v bližini določenega kraja, izberite lokacijo → **Vnesite naslov** (Vnesite naslov).
- 3 Izberite kategorijo.  
Naprava poišče kraje v bližini, ki ustrezajo kategoriji.
- 4 Izberite ime kraja, če si želite ogledati podatke o kraju.



Več kategorij lahko dodate s pritiskom tipke možnosti in izbiro **Dodajanje iskalnika** (Dodaj iskanje).

## Play Books

Iščite in prenesite knjižne datoteke z Google Play Books. Vaša naprava omogoča branje knjižnih datotek. V seznamu aplikacij izberite **Play Books**.



Ta funkcija v nekaterih regijah in pri nekaterih operaterjih morda ni na voljo.

## Play Movies

Iščite in si sposodite filme z Google Play Movies. Na vaši napravi lahko predvajate filme. V seznamu aplikacij izberite **Play Movies**.



Ta funkcija v nekaterih regijah in pri nekaterih operaterjih morda ni na voljo.

## Trgovina Play

Funkcionalnost naprave lahko razširite z namestitvijo dodatnih aplikacij. Aplikacija Play Shop omogoča preprost in hiter nakup mobilnih aplikacij.



- Ta funkcija v nekaterih regijah in pri nekaterih operaterjih morda ni na voljo.
- Vaša naprava bo shranila uporabniške datoteke iz prenesenih aplikacij v notranji pomnilnik.

### » Prenos aplikacije

- 1 V seznamu aplikacij izberite **Trgovina Play**.
- 2 Poiščite aplikacijo in jo prenesite v napravo. Po končanem prenosu bo naprava samodejno namestila aplikacijo.

### » Odstranjevanje aplikacij

- 1 V seznamu aplikacij izberite **Trgovina Play**.
- 2 Pritisnite tipko možnosti ali izberite **Moji programi** (Moje aplikacije).
- 3 Izberite element.
- 4 Izberite **Odstrani** → **V redu**.

## Samsung Apps

Samsung Apps omogoča enostaven prenos raznolikih aplikacij in posodobitev za napravo. S povsem optimiziranimi aplikacijami iz Samsung Apps je vaša naprava še pametnejša. Raziščite razpoložljive uporabne aplikacije in izboljšajte vaše mobilno življenje.

1 V seznamu aplikacij izberite **Samsung Apps**.

2 Iščite in prenašajte aplikacije v napravo.



- Ta funkcija v nekaterih regijah in pri nekaterih operaterjih morda ni na voljo.
- Za več informacij obiščite [www.samsungapps.com](http://www.samsungapps.com) ali glejte knjižico Samsung Apps.

## S Suggest

Poiščite in prenesite najnovejše aplikacije, ki vam jih predlaga Samsung. V seznamu aplikacij izberite **S Suggest**.



- Ta funkcija v nekaterih regijah in pri nekaterih operaterjih morda ni na voljo.

## YouTube

Naučite se gledati in deliti video posnetke preko YouTube™ storitve za skupno rabo videa.



- Ta funkcija v nekaterih regijah in pri nekaterih operaterjih morda ni na voljo.



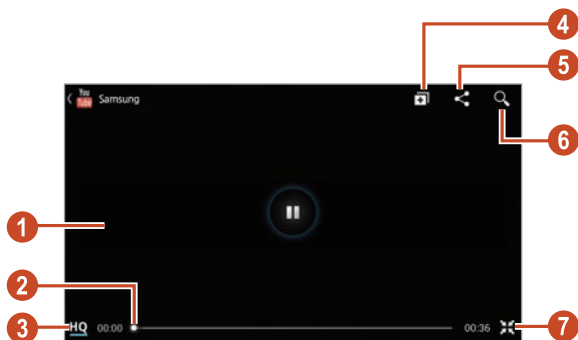

## » Predvajanje video posnetkov

- 1 V seznamu aplikacij izberite **YouTube**.
- 2 Izberite video posnetek.
- 3 Za ležeči pogled obrnite napravo v nasprotni smeri urnega kazalca.
- 4 Predvajanje upravljajte z naslednjimi tipkami:



Številka	Funkcija
1	Premor ali nadaljevanje predvajanja.
2	Pomaknite se naprej ali nazaj v datoteki z vleko drsnika.
3	Oglejte si kakovost video posnetka. Ta funkcija morda ne bo na voljo za vse video posnetke.
4	Dodajte video vašemu predvajalnemu seznamu.
5	Pošljite spletni naslov drugim.
6	Poiščite video posnetke.
7	Zasukajte zaslon v ležeč pogled.

## » Naložite video posnetek

- 1 V seznamu aplikacij izberite **YouTube**.
- 2 Izberite **RAČUN**.  
Video posnetek lahko posnamete in naložite z izborom možnosti .
- 3 Izberite vaš račun Google, če ste ga povezali s storitvijo YouTube.  
Prav tako lahko izberete **Dodaj račun** in nastavite račun za prijavo v storitev YouTube.
- 4 Izberite  → video posnetek.  
 Če prvič prenašate video posnetek, izberite tip omrežja za prenos video posnetka.
- 5 Vnesite podatke o naloženem prenosu ter izberite **Prenesi**.

## Video središče

Naučite se dostopati do video posnetkov.

 Ta funkcija v nekaterih regijah in pri nekaterih operaterjih morda ni na voljo.

- 1 V seznamu aplikacij izberite **Video Hub**.
- 2 Izberite kategorijo.
- 3 Poiščite in odprite video posnetke.

# Povezovanje

## USB povezave

Naučite se povezati napravo z računalnikom prek USB kabla.

 Ne odklopite USB kabla z računalnika, ko naprava prenaša ali bere podatke. S tem lahko povzročite izgubo podatkov ali poškodujete napravo.

 Za najboljše rezultate priključite USB kabel neposredno v vrata USB na računalniku. Pri uporabi USB središča lahko pride do izgube podatkov.

### » Povezovanje s programom Samsung Kies

Preverite, ali je program Samsung Kies nameščen v računalniku. Program lahko prenesete s Samsungovega spletnega mesta.

 Program Samsung Kies bo deloval tako v operacijskem sistemu Windows kot tudi na Macintosh računalnikih.

- 1 Napravo priključite v računalnik s kablom USB.  
Samsung Kies se na računalniku zažene samodejno. Če se Samsung Kies ne zažene, dvakrat kliknite na ikono Samsung Kies na vašem računalniku.
- 2 Prenesite datoteke med napravo in računalnikom.  
Več informacij poiščite v navodilih za pomoč programa Samsung Kies.

### » Povezava s programom Windows Media Player

Preverite, ali je program Windows Media Player nameščen v računalniku.

- 1 Napravo priključite v računalnik s kablom USB.
- 2 Odprite Windows Media Player, da sinhronizirate glasbene datoteke.

## » Povežite kot večpredstavnostno napravo

Napravo lahko povežete z računalnikom in odprete večpredstavnostne datoteke, ki so shranjene v vaši napravi.

- 1 Napravo priključite v računalnik s kablom USB.
- 2 Če želite odpreti obvestilno ploščo, pritisnite polje z indikatorskimi ikonami in ga povlecite navzdol.
- 3 Izberite **Povezan kot zunanja naprava za shranjevanje** → **Predstavnostna naprava (MTP)**.
- 4 Prenesite datoteke med napravo in računalnikom.

## » Povežite napravo kot fotoaparata

Vašo napravo lahko priključite na računalnik kot fotoaparata in s tem dostopate do datotek na vaši napravi.



Ta način povezave USB uporabite, ko vaš računalnik ne podpira protokola za prenos medijev (MTP) oz. nima nameščenega gonilnika USB za vašo napravo.

- 1 Napravo priključite v računalnik s kablom USB.
- 2 Če želite odpreti obvestilno ploščo, pritisnite polje z indikatorskimi ikonami in ga povlecite navzdol.
- 3 Izberite **Povezan kot zunanja naprava za shranjevanje** → **Kamera (PTP)**.
- 4 Prenesite datoteke med napravo in računalnikom.

## Wi-Fi

Naučite se uporabljati brezžične omrežne zmogljivosti naprave, da aktivirate katero koli brezžično lokalno omrežje (WLAN), ki je združljivo s standardi IEEE 802.11, in se z njim povežete.

Z internetom ali drugimi omrežnimi napravami se lahko povežete na vseh območjih, kjer je na voljo dostopna točka ali brezžična vroča točka.



Naprava uporablja neusklajeno frekvenco in je namenjena uporabi v vseh evropskih državah. Omrežje WLAN se lahko znotraj objektov v EU uporablja brez omejitev, medtem ko ga ni mogoče uporabljati na prostem.

### » Aktivirajte funkcijo Wi-Fi

V seznamu aplikacij izberite **Nastavitve** in povlecite stikalo **Wi-Fi** v desno.



Funkcija Wi-Fi, ki teče v ozadju, bo porabljala energijo baterije. Če želite prihraniti energijo, ga vključite samo takrat, ko ga potrebujete.

### » Poišči in se poveži z dostopno točko omrežja Wi-Fi

- 1 V seznamu aplikacij izberite **Nastavitve** → **Wi-Fi**.  
Naprava samodejno poišče dostopne točke omrežja Wi-Fi, ki so na voljo.
- 2 Izberite dostopno točko.
- 3 Vnesite geslo za dostopno točko (po potrebi).
- 4 Izberite **Poveži**.

## » Ročno dodajte dostopno točko za omrežje Wi-Fi

- 1 V seznamu aplikacij izberite **Nastavitve** → **Wi-Fi** → **Dodaj omrežje**.
- 2 Vnesite SSID za dostopno omrežje in izberite vrsto varnosti.
- 3 Nastavite varnostne nastavitve v skladu z izbrano vrsto varnosti in nato izberite **Shrani**.

## » Povezava z dostopno točko omrežja Wi-Fi z zaščiteno namestitvijo.

Na zaščiteno dostopno točko se lahko povežete z gumbom WPS ali WPS PIN. Če želite uporabiti to metodo, mora vaša dostopna točka imeti gumb WPS.

### Povezava z gumbom WPS

- 1 V seznamu aplikacij izberite **Nastavitve** → **Wi-Fi**.
- 2 Izberite dostopno točko, ki ima na voljo WPS, ter nato izberite **Pokaži dodatne možnosti**.
- 3 Izberite spustni seznam **WPS**.
- 4 Izberite **Potisni gumb** → **Poveži**.
- 5 Pritisnite gumb WPS na dostopni točki v 2 minutah.

### Povezava s kodo PIN za WPS

- 1 V seznamu aplikacij izberite **Nastavitve** → **Wi-Fi**.
- 2 Izberite dostopno točko, ki ima na voljo WPS, ter nato izberite **Pokaži dodatne možnosti**.
- 3 Izberite spustni seznam **WPS**.
- 4 Izberite možnost **Koda PIN iz dostopne točke**, da vnesete PIN-kodo za WPS dostopne točke, ali izberite **Koda PIN iz te naprave**, če želite uporabiti PIN-kodo naprave.
- 5 Izberite **Poveži**.
- 6 Na dostopni točki pritisnite gumb WPS ali vnesite PIN-kodo naprave.

## » Nastavite statični IP

- 1 V seznamu aplikacij izberite **Nastavitve** → **Wi-Fi**.
- 2 Izberite dostopno točko → **Pokaži dodatne možnosti**.
- 3 Izberite spustni meni **Nastavitve IP**.
- 4 Izberite **Statični**.
- 5 Spremenite nastavitve IP.
- 6 Izberite **Poveži**.

## » Prilagodite nastavitve Wi-Fi

- 1 V seznamu aplikacij izberite **Nastavitve** → **Wi-Fi** → **Napredno**.
- 2 Spremenite naslednje možnosti:

Možnost	Funkcija
Obvestilo o omrežju	Nastavite napravo tako, da vas bo obvestila, ko bo na voljo dostopna točka omrežja Wi-Fi.
Ohrani Wi-Fi vklopljen med spanjem	Nastavite, če želite pustiti vklopljeno povezavo Wi-Fi v načinu mirovanja.
Preverjanje za internet	Nastavite pregled razpoložljivosti dostopa do internetnih storitev med uporabo trenutne dostopne točke.
Frekvenčni pas za Wi-Fi	Izberite frekvenčni pas za Wi-Fi.
Naslov MAC	Oglejte si naslov MAC.
Naslov IP	Oglejte si naslov IP.

## Wi-Fi Direct

Naučite se uporabljati funkcijo Wi-Fi Direct, če želite povezati dve napravi prek Wi-Fi brez zahtevane dostopne točke.

### » Povežite vašo napravo na drugo napravo

1 V seznamu aplikacij izberite **Nastavitve** → **Več nastavit.** → **Wi-Fi Direct.**

2 Povlecite stikalo **Wi-Fi Direct** v desno.

3 Izberite **Iskanje.**

4 Izberite napravo.

Ko lastnik druge naprave sprejme povezavo, so naprave povezane.



Napravo lahko povežete z drugimi napravi ali pošljete podatke z izbiro **Več povezav.**

### » Pošljite podatke preko omrežja Wi-Fi

1 Izberite datoteko ali element iz ustrezne aplikacije.

2 Izberite možnost pošiljanja podatkov preko Wi-Fi.



Način za izbiro možnosti se lahko razlikuje glede na vrsto podatkov.

3 Poiščite in izberite drugo napravo.

### » Prejmite podatke preko omrežja Wi-Fi

Ko prejmete podatke, se ti shranijo v vašo napravo samodejno. Prejeti podatki so shranjeni v mapi ShareWiFi.



## AllShare Play

Naučite se uporabljati storitev AllShare Play, ki omogoča predvajanje vsebine, shranjene na različnih napravah, preko interneta. S pomočjo AllShare Play lahko katero koli datoteko na kateri koli napravi predvajate ali pošljete na drugo napravo oz. spletni strežnik za shranjevanje.

Za uporabo storitve AllShare Play se morate prijaviti v računa Google in Samsung, ter registrirati dve ali več naprav kot datotečna strežnika. Razpoložljive možnosti registracije se lahko razlikujejo glede na vrsto naprave. Za več informacij o uporabi AllShare Play pritisnite tipko možnosti in izberite **FAQ**.



Ta funkcija v nekaterih regijah in pri nekaterih operaterjih morda ni na voljo.

### » Pošljite datoteko

- 1 V seznamu aplikacij izberite **AllShare Play**.
- 2 Izberite napravo ali spletno shranjevanje, ki vsebuje predstavnostne datoteke.
- 3 Izberite predstavnostno kategorijo in nato potrditveno polje na datoteki.
- 4 Izberite .
- 5 Izberite napravo ali spletni strežnik, kjer je shranjena datoteka.

### » Souporaba datoteke

- 1 V seznamu aplikacij izberite **AllShare Play**.
- 2 Izberite napravo ali spletno shranjevanje, ki vsebuje predstavnostne datoteke.
- 3 Izberite predstavnostno kategorijo in nato potrditveno polje na datoteki.
- 4 Izberite  in uporabite naslednje možnosti:
  - Če želite prenesti datoteko na mesto družabnega omrežja, s seznama izberite mesto družabnega omrežja.

- Če želite dodati URL slike v odložišče, izberite **Copy to Clipboard**.
- Če želite poslati URL slike preko e-pošte, izberite **Email link**.

## » Predvajanje datoteke na oddaljeni napravi



- Podprte vrste datoteke so morda odvisne od povezanih naprav, ki delujejo kot medijski predvajalniki.
- Nekaterne datoteke bodo morda med predvajanjem izkoriščale medpomnjenje, odvisno od omrežne povezave.

- 1 V seznamu aplikacij izberite **AllShare Play**.
- 2 Izberite napravo ali spletno shranjevanje, ki vsebuje predstavnostne datoteke.
- 3 Izberite predstavnostno kategorijo in nato potrditveno polje na datoteki.
- 4 Izberite .
- 5 Izberite napravo, ki jo želite uporabljati kot medijski predvajalnik.
- 6 Nadzirajte predvajanje s tipkami na vaši napravi.

## » Uporabite funkcijo Group Cast

Zaslone lahko delite z več drugimi napravi, ki so povezani preko iste dostopne točke omrežja Wi-Fi.

- 1 V seznamu aplikacij izberite **AllShare Play**.
- 2 Izberite predstavnostno kategorijo in nato potrditveno polje na datoteki.
- 3 Izberite  → **Group Cast**.
- 4 Vnesite kodo PIN in izberite **Kon**.
- 5 Izberite **OK** za zagon Group Cast.
- 6 Na drugi napravi se pridružite Group Cast z uporabo kode PIN.

## » Upravljanje vsebine na spletnem strežniku za shranjevanje

- 1 V seznamu aplikacij izberite **AllShare Play**.
- 2 Izberite spletni strežnik za shranjevanje
- 3 Ogled in upravljanje z datoteko.

## » Prilagodite nastavitve AllShare Play

- 1 V seznamu aplikacij izberite **AllShare Play**.
- 2 Pritisnite tipko možnosti in izberite **Settings**.
- 3 Spremenite naslednje možnosti:

Možnost	Funkcija
Web storages	Oglejte si spletne strežnike za shranjevanje, ki so bili dodatni v AllShare Play.
Devices	Oglejte si ali urejate naprave, ki ste jih dodali v AllShare Play.
Setting up web services	Prijava v družabna omrežja za pošiljanje datotek.
Auto Upload photos from mobile	Nastavite samodejno pošiljanje fotografij na spletni strežnik za shranjevanje ob prijavi.
Video quality settings	Nastavite optimizacijo kakovosti video posnetka pri predvajanju video posnetkov, ki so shranjeni na računalniku, na vaši napravi.
Lock AllShare Play	Nastavite zaklep storitev AllShare Play z geslom vašega računa Samsung.
Language	Izberite prikazani jezik.
About	Oglejte si informacije o AllShare Play.

# Souporaba mobilnega omrežja

Naučite se souporabljeni mobilno omrežno povezavo vaše naprave z drugimi napravami.

## » Souporaba mobilnega omrežja vaše naprave preko omrežja Wi-Fi

Naučite se uporabljati napravo kot brezžično dostopno točko za druge naprave.



Ta funkcija v nekaterih regijah in pri nekaterih operaterjih morda ni na voljo.

- 1 V seznamu aplikacij izberite **Nastavitve** → **Več nastavit.** → **Upor.tel. kot modem in mob.DT** → **Prenosna dostopna točka za Wi-Fi.**
- 2 Povlecite stikalo **Prenosna dostopna točka za Wi-Fi** v desno, če želite aktivirati souporabo mobilnega omrežja preko Wi-Fi.
- 3 Izberite **Konfiguriraj** za konfiguracijo omrežnih nastavitvev, če želite uporabiti vašo napravo kot dostopno točko.

Možnost	Funkcija
SSID omrežja	Urejajte ime naprave, ki bo prikazana na drugih napravah.
Skrij mojo napravo	Nastavite, če želite skriti napravo pred drugimi napravami.
Varnost	Izberite vrsto zaščite.
Geslo	Vnesite geslo za preprečitev nepooblaščenega dostopa do vašega mobilnega omrežja. Ta možnost je na voljo samo, če nastavitev možnost zaščite.
Prikaži geslo	Nastavite prikaz vašega gesla med vnašanjem.

Možnost	Funkcija
Pokaži dodatne možnosti	Izberite kanal oddajanja.

- 4 Izberite **Shrani**.
- 5 Na drugi napravi poiščite ime vaše naprave in se povežite v mobilno omrežje.

 Souporabo mobilnega omrežja lahko omejite na določene naprave. Izberite **Seznam dovoljenih naprav**, ustvarite seznam naprav, ter nato izberite ime naprave za katero želite spremeniti souporabo na **Samo dovoljene naprave**.

## » Souporaba mobilnega omrežja vaše naprave prek USB povezave

Naučite se uporabljati napravo kot brezžični modem preko vzpostavljene povezave USB z računalnikom.

- 1 Napravo priključite v računalnik s kablom USB.
- 2 V seznamu aplikacij izberite **Nastavitve** → **Več nastavit.** → **Upor.tel. kot modem in mob.DT.**
- 3 Izberite **Uporaba telefona kot modema po USB-ju** za aktivacijo mobilnega omrežja preko USB.

Če želite prekiniti souporabo omrežne povezave, počistite polje zraven **Uporaba telefona kot modema po USB-ju**.

 Metoda souporabe je lahko odvisna od operacijskega sistema računalnika.

## » Souporaba mobilnega omrežja vaše naprave prek Bluetooth povezave

- 1 V seznamu aplikacij izberite **Nastavitve** → **Več nastavit.** → **Upor.tel. kot modem in mob.DT.**

- 2 Izberite **Internet prek vmesnika Bluetooth** za aktivacijo mobilnega omrežja preko Bluetooth.
- 3 Na drugi napravi, poiščite in se seznanite z vašo napravo. Vključite funkcijo Bluetooth in nastavitev vidljivosti.

## Bluetooth

Naučite se, kako izmenjati podatke ali medijske datoteke z drugimi napravami preko povezave Bluetooth.



- Podjetje Samsung ni odgovorno za izgubo, prestrežanje ali zlorabo podatkov, poslanih ali prejetih prek brezžične funkcije Bluetooth.
- Vedno zagotovite, da podatke delite in prejimate z napravami, ki jim zaupate in so ustrezno zaščitene. Če so med napravami ovire, se razdalja delovanja naprav lahko zmanjša.
- Nekatero naprave, zlasti tiste, ki niso testirane ali odobrene s strani združenja Bluetooth SIG, morda ne bodo združljive z vašo napravo.
- Funkcije Bluetooth ne uporabljajte za nezakonite namene (na primer piratske kopije datotek ali nezakonito prisluškovanje komunikacijam za poslovne namene). Podjetje Samsung ni odgovorno za posledice nezakonite uporabe funkcije Bluetooth.

### » Vključite funkcijo Bluetooth

V seznamu aplikacij izberite **Nastavitve** in povlecite stikalo **Bluetooth** v desno.

## » Poišči in se seznanj z drugo napravo

- 1 V seznamu aplikacij izberite **Nastavitve** → **Bluetooth** → **Iskanje**.
- 2 Izberite napravo.
- 3 Izberite **V redu** za ujemanje koda Bluetooth PIN med obema napravama. Poleg tega lahko kodo PIN za Bluetooth PIN vnesete in izberete **V redu**.

Ko lastnik druge naprave vnese isto kodo PIN ali sprejme povezavo, je seznanjanje končano. Če je seznanjanje uspešno, bo naprava samodejno poiskala razpoložljive storitve.

-  Nekaterе naprave, zlasti slušalke ali kompleti za prostoročno telefoniranje v avtu, imajo lahko predpisan PIN za Bluetooth, na primer 0000. Če ima druga naprava PIN, ga morate vnesti.

## » Pošiljanje podatkov preko povezave Bluetooth

- 1 Izberite datoteko ali element iz ustrezne aplikacije.
- 2 Izberite možnost pošiljanja podatkov preko povezave Bluetooth.

-  Način za izbiro možnosti se lahko razlikuje glede na vrsto podatkov.

- 3 Iskanje in seznanjanje z napravami Bluetooth.

## » Prejemanje podatkov preko povezave Bluetooth

- 1 V seznamu aplikacij izberite **Nastavitve** → **Bluetooth**, ter nato obkljukajte polje zraven vaše naprave.  
 Če želite izbrati čas vidnosti vaše naprave, pritisnite tipko možnosti in izberite **Časovna omejitev vidnosti**.
- 2 Ko se pojavi pozivnik, izberite **V redu** za ujemanje kode PIN za Bluetooth PIN ali vnos kode PIN za Bluetooth, ter izberite **V redu** (po potrebi).
- 3 Izberite **Sprejmi** za potrditev povezave med obema napravama.

Prejeti podatki so shranjeni v mapi Bluetooth. Če sprejmete stik, se samodejno shrani v imenik.

## GPS

Vaša naprava vključuje GPS sprejemnik. Naučite se aktivirati lokacijske storitve in uporabljati dodatne funkcije GPS.

Za sprejem boljšega signala GPS, se izogibajte uporabi naprave v naslednjih pogojih:

- med stavbami, v tunelih ali podzemnih prehodih ali znotraj stavb
- v slabem vremenu
- v bližini visoke napetosti ali elektromagnetnega polja
- v vozilu z zaščitno prevleko pred soncem

 Ne dotikajte se dela z anteno ali prekrivajte tega dela z rokami ali drugimi predmeti, medtem ko uporabljate funkcijo GPS.

 Ta funkcija v nekaterih regijah in pri nekaterih operaterjih morda ni na voljo.



## » Aktivacija lokacijskih storitev

Če želite prejemati informacije o lokacijah in iskati po zemljevidu, morate vklopiti lokacijske storitve.

1 V seznamu aplikacij izberite **Nastavitve** → **Lokacijske storitve**.

2 Spremenite naslednje možnosti:

Možnost	Funkcija
Uporabi brezžična omrežja	Če želite poiskati vašo lokacijo, uporabite Wi-Fi in/ali mobilna omrežja.  Za uporabo mobilnih omrežij vam lahko zaračunajo dodatne stroške.
Uporabi satelite GPS	Če želite poiskati vašo lokacijo z uporabo satelita GPS.
Uporabi združljivost s tipalom	Nastavite uporabo senzorjev za izboljšanje položaja pri hoji, ko je signal GPS šibak ali oviran. Morda bo prišlo do nihanja med ocenami senzorja in vašim dejanskim položajem.
Lokacija in iskanje Google	Nastavite napravo za uporabo trenutnega položaja za iskanje in druge storitve Google.

## Povezave VPN

Naučite se ustvariti navidezna zasebna omrežja (VPN) in varno povezavo z njimi preko interneta.



- Vaša naprava bi že morala imeti omogočen dostop do interneta. Če imate težave pri dostopanju do interneta, morate urediti povezave. Če niste prepričani, katere informacije morate vnesti, se obrnite na vašega skrbnika VPN.
- Za uporabo funkcije morate vklopiti funkcijo za zaklep zaslona.

### » Nastavljanje profila VPN

1 V seznamu aplikacij izberite **Nastavitve** → **Več nastavit.** → **VPN** → **Dodaj omrežje VPN.**

2 Spremenite naslednje možnosti:

Možnost	Funkcija
Ime	Vnesite ime strežnika VPN.
Vrsta	Izberite vrsto VPN.
Naslov strežnika	Vpišite naslov IP strežnika VPN.
Skrivnost L2TP	Vnesite geslo za skrivnost L2TP.
Identifikator IPsec	Vnesite uporabniško ime.
IPsec ključ v vnaprejšnji skupni rabi	Vnesite zaščiteno ključ v vnaprejšnji skupni rabi.
Uporabniški certifikat IPsec	Izberite uporabniški certifikat, s pomočjo katerega vas strežnik VPN identificira. Certifikate lahko uvozite s strežnika VPN ali jih prenesete s spleta.

Možnost	Funkcija
Certifikat IPsec CA	Izberite certifikat overitelja (CA), s pomočjo katerega vas strežnik VPN identificira. Certifikate lahko uvozite s strežnika VPN ali jih prenesete s spleta.
Strežniško potrdilo IPsec	Izberite certifikat za strežnike, s pomočjo katerega vas strežnik VPN identificira. Certifikate lahko uvozite s strežnika VPN ali jih prenesete s spleta.
Šifriranje PPP (MPPE)	Nastavite šifriranje podatkov pred pošiljanjem na strežnik VPN.
Pokazi dodatne možnosti	Za spremembo naprednih omrežnih nastavitev.



Razpoložljive možnosti se lahko razlikujejo glede na vrsto VPN.

3 Ko končate, izberite **Shrani**.

## » Povezava z zasebnim omrežjem

1 V seznamu aplikacij izberite **Nastavitve** → **Več nastavit.** → **VPN**.

2 Izberite zasebno omrežje.

3 Vnesite uporabniško ime in geslo ter izberite **Poveži**.

# Orodja

## Računalno

Naučite se računati z vašo napravo.

### » Računanje

1 V seznamu aplikacij izberite **Računalno**.

2 S tipkami na zaslonu opravite osnovne izračune.



Obrnite napravo v ležeč pogled, če želite uporabiti znanstveno računalno. Če ste preprečili, da bi se zaslon obračal, ko obračate napravo, pritisnite tipko možnosti in izberite **Znanstveni kalkulator**.

### » Prikaz zgodovine računanja

1 V seznamu aplikacij izberite **Računalno**.

2 Izvedite izračun.

3 Tipkovnico računalna skrijete z izborom možnosti . Prikaže se zgodovina računanja.

## Ura

Naučite se, kako nastaviti in upravljati budilko in svetovne ure. Prav tako lahko uporabite štoparico, časovnik in namizno uro.

### » Nastavitev budilke

1 V seznamu aplikacij izberite **Ura** → **Budilka**.

2 Izberite **Ustvari alarm**.



- 3 Nastavite podrobnosti budilke.  
Povlecite stikalo **Pametno opozorilo** v desno, če želite vključiti simulacijo naravnih zvokov pred vklopom glavnega opozorila.
  - 4 Ko končate izberite **Shrani**.
-  Za izključitev budilke izberite ikono ure zraven budilke. Za izbris budilke pritisnite tipko možnosti in izberite **Izbriši**.

## » Zaustavitev budilke

Ko se oglasi budilka:

- Za zaustavitev budilke izberite , nato pa s prstom povlecite iz velikega kroga navzven.
- Za utišanje budilke za obdobje dremeža izberite **zz**, nato pa s prstom povlecite iz velikega kroga navzven.

## » Nastavitev svetovne ure

- 1 V seznamu aplikacij izberite **Ura** → **Svetovna ura** → **Dodaj mesto**.
  - 2 Vnesite ime mesta ali izberite mesto s seznama mest.
    - Za izbor vašega trenutnega mesta izberite .
    - Če želite izbrati mesto v pogledu svetovnega zemljevida, izberite .
-  Za namestitev poletnega časa na uri, pritisnite in zadržite uro in izberite **Nastavitve DST**.

## » Uporaba štoparice

- 1 V seznamu aplikacij izberite **Ura** → **Štoparica**.
- 2 Za vklop štoparice izberite **Začni**.
- 3 Če želite zabeležiti čase krogov, izberite **Krog**.
- 4 Ko končate, izberite **Ustavi**.

## » Uporaba časovnika

- 1 V seznamu aplikacij izberite **Ura** → **Časovnik**.
- 2 Nastavite dolžino časa za odštevanje.
- 3 Za vklop odštevanja izberite **Začni**.
- 4 Ko časovnik poteče izberite , nato pa s prstom povlecite iz velikega kroga navzven.

## » Uporaba namizne ure

Namizna ura prikazuje trenuten čas, datum in vreme.

- 1 V seznamu aplikacij izberite **Ura** → **Namizna ura**.
- 2 Za ogled namizne ure na celotnem zaslonu izberite .
- 3 Pritisnite tipko možnosti in izberite **Nastavitve**.
- 4 Spremenite naslednje možnosti:

Možnost	Funkcija
Skrij vrstico stanja	Nastavite, če želite skriti ali prikazati vrstico stanja.
Ozadje	Izberite sliko ozadja za namizno uro.
Prikaz ure/ koledarja	Nastavite to možnost, če želite prikazati čas ali koledar.
AccuWeather	Nastavite to možnost, če želite prikazati vreme za vašo trenutno lokacijo. Prav tako lahko izberete temperaturne enote in nastavite namizno uro, da se vam vremenske informacije posodobljajo samodejno.
Svetlost	Nastavite svetlost zaslona.
Odložišče	Spremenite nastavitve za uporabo namiznega stojala z vašo napravo.

## Prenosi

Naučite se upravljati z dnevniki datotek, ki ste jih prenesli s spleta ali e-pošte.

- 1 V seznamu aplikacij izberite **Prenosi**.
- 2 Izberite kategorijo prenosov.
- 3 Če želite odpreti preneseno datoteko, izberite dnevnik.  
Za izbris dnevnika, obkljukajte polje in izberite .

## Dropbox

Naučite se uporabljati pomnilnik v oblakih Dropbox, da shranite svoje datoteke in jih delite z drugimi. Ko shranite datoteke v mapo Dropbox, se bo vaša naprava samodejno sinhronizirala s spletnim strežnikom in morebitnimi drugimi računalniki, na katerih je nameščena aplikacija Dropbox.

### » Aktivirajte Dropbox

- 1 V seznamu aplikacij izberite **Dropbox** → **Start**.
- 2 Izberite **I'm already a Dropbox user**.  
Če ste nov uporabnik, izberite **I'm new to Dropbox** in ustvarite nov račun.
- 3 Vnesite e-poštni naslov in geslo, ter nato izberite **Log in**.
- 4 Izberite **Next**.
- 5 Izberite **Turn on** za samodejni prenos fotografij in video posnetkov, ki so bili posneti z objektivom naprave.

## » Naložite datoteke v mapo Dropbox

- 1 V seznamu aplikacij izberite **Dropbox**.
- 2 Izberite  → **Photos or videos** ali **Other files**.
- 3 Izberite datoteke.
- 4 Izberite **Dropbox** → mapa.
- 5 Izberite **Upload**.  
Datoteke v mapi se bodo dodale spletnemu strežniku in vašemu računalniku doma.

## » Ogled datoteke

- 1 V seznamu aplikacij izberite **Dropbox** → .
- 2 Izberite datoteko.

## Moje datoteke

Naučite se odpreti različne vrste datotek, ki so shranjene v vaši napravi.

## » Podprte oblike zapisa datotek

Vaša naprava podpira te zapise datotek:

Vrsta	Zapis
Slika	bmp, gif, jpg, png
Video posnetek	3gp, mp4, avi, wmv, flv, mkv
Glasba	mp3, 3ga, aac, m4a, wma
Zvok	wav, mmf, xmf, imy, midi, amr
Druge	doc, docx, pdf, ppt, pptx, txt, xls, xlsx, htm, html, vbm, vcf, vcs, vnt, jad, jar, crt, der







- Nekatere vrste datotek niso podprte, odvisno od programske opreme na napravi.
- Če je datoteka večja od razpoložljivega pomnilnika, lahko pri odpiranju datoteke pride do napake.

## » Ogljed datoteke

1 V seznamu aplikacij izberite **Moje datoteke**.

2 Izberite mapo.

- Če se želite pomakniti eno stopnjo navzgor v imeniku datotek, izberite .
- Če se želite vrniti v domači imenik, izberite .

3 Izberite datoteko.

V seznamu map pritisnite tipko možnosti za naslednje možnosti:

- Če želite ustvariti mape za upravljanje z datotekami, izberite **Ustvari mapo**.
- Če želite izbrisati datoteke ali mape, izberite **Izbriši**.
- Če želite poiskati datoteke, shranjene v vaši napravi, izberite **Poišči**.
- Če želite spremeniti pogled, izberite **Prikaži po**.
- Če želite razvrstiti datoteke ali mape, izberite **Uredi po**.
- Če želite poslati datoteko drugim osebam ali jo deliti, izberite **Souporaba preko**.
- Za kopiranje ali premik datotek v drugo mapo izberite **Kopiraj** ali **Premakni**.
- Če želite spremeniti ime datoteke ali mape, izberite **Preimenuj**.
- Če želite spremeniti nastavitve upravitelja datotek, izberite **Nastavitve**.

## NFC

Vaša naprava vam omogoča branje oznak NFC, ki vsebujejo informacije o izdelkih. To funkcijo lahko prav tako uporabljate za izvrševanje plačil in nakup vozovnic ali kart za prireditve, ko prenesete potrebne aplikacije.



Baterija vključuje vgrajeno anteno NFC. Z baterijo ravnajte previdno, če želite preprečiti poškodbe antene NFC.



Če je zaslon zaklenjen, vaša naprava ne bo brala oznak NFC ali prejerala podatkov.

### » Vključite funkcijo NFC

V seznamu aplikacij izberite **Nastavitve** → **Več nastavit.** → **NFC**.

### » Branje podatkov iz oznake NFC

Ko vklopite funkcijo NFC, bo vaša naprava prebrala podatke o izdelku, če jo položite v bližini oznake NFC. Na vašem zaslonu bodo prikazane informacije z oznake.

### » Nakupovanje s funkcijo NFC

Preden lahko s funkcijo NFC izvajate plačila, se morate registrirati za storitev mobilnega plačila. Za registracijo ali podrobnosti o storitvi stopite v stik s ponudnikom storitev.

- 1 Dotaknite se zadnje strani naprave na bralniku kartic NFC.
- 2 Ob pozivu vnesite kodo PIN in se znova dotaknite naprave na bralniku kartic NFC (po potrebi).

## » Pošiljanje podatkov prek funkcije Android Beam

S funkcijo Android Beam lahko storitvam, ki imajo omogočen NFC, pošiljate podatke, kot so spletne strani in stiki.

- 1 V seznamu aplikacij izberite **Nastavitve** → **Več nastavit.** → **Android Beam.**
- 2 Povlecite stikalo **Android Beam** v desno.
- 3 Odprite spletno stran ali v ustrezni aplikaciji izberite element.
- 4 Z zadnjo stranjo naprave se dotaknite zadnje strani druge naprave.
- 5 Dotaknite se zaslona vaše naprave.  
Podatki na vaši napravi bodo poslani in prikazani na zaslonu druge naprave.

## » Pošiljanje podatkov prek funkcije S Beam

S funkcijo S Beam lahko pošiljate podatke, kot so glasba, video posnetki, slike in dokumenti.



Preko S Beam ne pošiljajte podatkov, ki so zaščiteni z avtorskimi pravicami. S tem lahko kršite avtorske pravice. Samsung ni odgovoren za kakršne koli zakonodajne težave, ki so posledica uporabnikove nezakonite uporabe avtorsko zaščitenih podatkov.

- 1 V seznamu aplikacij izberite **Nastavitve** → **Več nastavit.** → **S Beam.**
- 2 Povlecite stikalo **S Beam** v desno.
- 3 Zaženite aplikacijo, ki uporablja glasbene, video, slikovne ali dokumentne datoteke.
- 4 Odprite ali predvajajte datoteko.

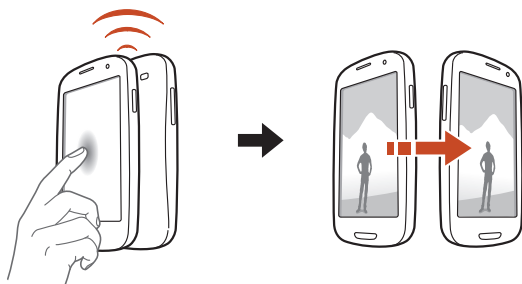

- 5 Z zadnjo stranjo naprave se dotaknite zadnje strani druge naprave.
- 6 Dotaknite se zaslona vaše naprave.  
Podatki na vaši napravi bodo poslani in prikazani na zaslonu druge naprave.



-  Če dve napravi skušata poslati podatke hkrati, morda prenos datoteke ne bo uspel.

## Iskanje

Naučite se poiskati podatke v vaši napravi ali informacije na internetu.

- 1 V seznamu aplikacij izberite **Iskanje**.
- 2 Vpišite ključno besedi in izberite .
- Če želite poiskati podatke s pomočjo glasu, izberite  in izgovorite ključno besedo v mikrofona na vaši napravi.
- 3 Izberite rezultat iskanja.

## Orodja SIM

Za uporabo številnih dodatnih storitev, ki jih omogoča vaš ponudnik storitev. Ta aplikacija je morda drugače označena, odvisno od kartice SIM ali USIM. V seznamu aplikacij izberite **Orodja SIM**.

## S Voice

Naučite se uporabljati funkcijo za glasovno ukazovanje, ki jo omogoča S Voice. S pomočjo vašega glasu, ki ga izgovorite v vašo napravo, lahko pokličete številko, pošljete sporočilo, pišete beležko ali opravljate druga opravila.



- Ta funkcija v nekaterih regijah in pri nekaterih operaterjih morda ni na voljo.
- Če vaša izgovorjava ni jasna ali če govorite v hrupnih prostorih, naprava morda ne bo prepoznala vaših ukazov ali pa bo izvedla neželene ukaze.

1 V seznamu aplikacij izberite **S Voice**.

2 Izgovorite ključno besedo v mikrofona.

Če želite izgovoriti nov ukaz izberite .



Glasovne ukaze lahko izključite z izborom možnosti .

# Nastavitve

## Dostop do možnosti nastavitve

- 1 S seznama aplikacij izberite **Nastavitve**.
- 2 Izberite kategorijo nastavitvev in nato možnost.

### Wi-Fi

Vključite funkcijo Wi-Fi, če se želite povezati z dostopno točko omrežja Wi-Fi in vzpostaviti dostop do interneta ali drugih omrežnih naprav.

### Bluetooth

Vključite funkcijo Bluetooth, če želite izmenjati podatke preko krajših razdalj.

### Poraba podatkov

Bodite pozorni na količino porabe podatkov.

Za uporabo več možnosti pritisnite tipko možnosti.

- **Podatkovno gostovanje:** nastavite uporabo podatkovnih povezav v času gostovanja.
- **Omeji podatke v ozadju:** nastavite, da onemogočite sinhronizacijo v ozadju med uporabo mobilnega omrežja.
- **Pokaži uporabo Wi-Fi:** nastavite, če želite prikazati vašo porabo podatkov preko povezave Wi-Fi.

## Več nastavit.

Spremenite nastavitve za nadzor povezav z drugimi napravami ali omrežji.

### » Način letenja

Vključite način letenja, če želite onemogočiti vse brezžične funkcije na vaši napravi. Uporabljate lahko samo neomrežne storitve.

### » Kies preko Wi-Fi

Povežite vašo napravo na Samsung Kies prek brezžičnega omrežja Wi-Fi.

### » VPN

Nastavite navidezna osebna omrežja (VPN) in upravljajte z njimi.

### » Upor.tel. kot modem in mob.DT

- **Uporaba telefona kot modema po USB-ju:** nastavite za uporabo naprave kot brezžični modem preko vzpostavljene povezave USB z računalnikom.
- **Prenosna dostopna točka za Wi-Fi:** nastavite za uporabo naprave kot brezžične dostopne točke za druge naprave.
- **Internet prek vmesnika Bluetooth:** aktivirajte funkcijo interneta prek vmesnika Bluetooth, če želite deliti svoje mobilno omrežje z računalniki preko povezave Bluetooth.
- **Pomoč:** oglejte si informacije o uporabi funkcij interneta prek vmesnika.

### » NFC

Aktivirajte funkcijo NFC, če želite brati ali zapisovati oznake NFC, ki vsebujejo podatke.

## » Android Beam

Aktivirajte funkcijo Android Beam, da lahko storitvam, ki imajo omogočen NFC, pošiljate podatke, kot so spletne strani in stiki.

## » S Beam

Aktivirajte funkcijo S Beam, da lahko pošiljate podatke, kot so zvočne, video, slikovne ali dokumentne datoteke, v naprave, ki podpirajo NFC in Wi-Fi Direct.

## » Wi-Fi Direct

Vklopite funkcijo Wi-Fi Direct, če želite povezati dve napravi prek brezžičnega omrežja Wi-Fi brez zahtevane dostopne točke.

## » Naprave v bližini

- **Skupna raba datotek:** aktivirajte skupno rabo predstavnosti, da napravam s certifikatom DLNA omogočite dostop do predstavnostnih datotek na vaši napravi.
- **Vsebine v souporabi:** nastavite, če želite deliti vaše vsebine z drugimi napravami.
- **Ime naprave:** vnesite ime predstavnostnega strežnika za vašo napravo.
- **Nadzor dostopa:** nastavite, katere naprave lahko dostopajo do vaših predstavnostnih strežnikov in jih nadzirajo.
- **Seznam dovoljenih naprav:** oglejte si seznam naprav, ki lahko dostopajo do vaše naprave.
- **Seznam naprav brez dovoljenja:** oglejte si seznam naprav, katerim je dostop do vaše naprave onemogočen.
- **Prenesi v:** izberite mesto na pomnilniku, kamor želite shraniti prenesene predstavnostne datoteke.
- **Prenesi iz drugih naprav:** nastavite, če želite sprejeti prenose z drugih naprav.



## » Mobilna omrežja

- **Uporabi paketni prenos podatkov:** nastavite za uporabo podatkovnih povezav preko katerega koli mobilnega omrežja.
- **Podatkovno gostovanje:** nastavite uporabo podatkovnih povezav v času gostovanja.
- **Imena dostopnih točk:** izberite ime dostopne točke (APN) za mobilna omrežja. APN-je lahko dodate ali urejate. Za ponastavitev vaših nastavitvev APN na tovarniške vrednosti, pritisnite tipko možnosti in izberite **Ponastavi na privzeto**.
- **Omrežni način:** izberite vrsto omrežja.
- **Omrežni operaterji:**
  - **Poišči omrežja:** poiščite in izberite omrežje.
  - **Izberi samodejno:** nastavite napravo za izbiro prvega omrežja, ki je na voljo.

## Zvok

Spreminjajte nastavitve za različne zvoke vaše naprave.

- **Tihi način:** omogoča način tiho, da bo vaša naprava vibrirala ali pa lahko z njo izklopite vse zvoke razen predstavnostnih in opozorilnih tonov.
- **Glasnost:** prilagodite glasnost za različne zvoke vaše naprave.
- **Moč tresenja:** prilagodite moč vibracije.
- **Zvonjenje naprave:** omogoča izbiro melodije zvonjenja, ki vas opozarja na dohodne klice.
- **Vibriranje naprave:** dodajte ali izberite vzorec vibriranja.
- **Privzeta obvestila:** izberite melodijo zvonjenja, ki vas opozarja na dogodke, kot so prejeta nova sporočila in neodgovorjeni klici.
- **Zvok in vibriranje:** nastavite napravo, da bo pri dohodnih klicih vibrirala in predvajala melodijo zvonjenja.

- **Toni tipkovnice:** omogoča nastavitve zvoka naprave ob vnosu številke na zaslonu za klicanje.
- **Zvoki ob dotiku:** nastavite napravo tako, da vas bo opozorila, ko boste izbrali aplikacijo ali možnost.
- **Zvok za zaklepanje zaslona:** nastavite zvok naprave, ko zaklepate ali odklepate zaslon na dotik.
- **Haptična povratna informacija:** nastavite napravo, da vibrira ob pritisku tipke možnosti ali tipke za vrnitev, oz. ko pritisnete in držite tipko za vklop ali tipko domov.
- **Samodejno haptično:** nastavite napravo, da bo vibrirala med predvajanjem zvokov v prenesenih aplikacijah.

## Zaslon

Spremenite nastavitve, da lahko nadzirate prikaz in osvetlitev na vaši napravi.

- **Svetlost:** prilagodite svetlost zaslona.
- **Zakasnitev zaslona:** izberite dolžino časa, ki ga naprava porabi, preden se izklopi osvetlitev zaslona.
- **Smart stay:** nastavite, da preprečite izklop osvetlitve zaslona, ko ga opazujete.
- **Samodejno zasukaj zaslon:** nastavite samodejni zasuk vmesnika pri zasuku naprave.
- **Trajanje osvetlitve tipk:** izberite dolžino časa, ki ga naprava porabi, preden se izklopi osvetlitev tipk na dotik.
- **Slog pisave:** spremenite vrsto pisave za prikaz na zaslonu.
- **Velikost pisave:** spremenite velikost pisave za izdelavo ali prikaz elementov v aplikacijah.
- **Način zaslona:** izberite način prikaza.
- **Sam. nast. porabo zaslona:** nastavite to možnost, če želite varčevati s porabo energije tako, da prilagodite svetlost zaslona.

- **Prikaz odstotka baterije:** nastavite, da si ogledate preostalo življenjsko dobo baterije.
  - **Umerjanje giroskopa:** umerite giroskop, tako da lahko vaša naprava ustrezno zazna vrtenje.
-  • Med umerjanjem postavite napravo na trdno površino. Postopek umerjanja je lahko neuspešen, če naprava med umerjanjem vibrira ali se premakne.
- Giroskop preverite, ko izkusite drsenje ali nenamerno gibanje pri nagibanju ali obračanju ali igrah, katere omogočajo upravljanje z gibi.

## Ozadje

Spremenite nastavitve ozadja.

- **Domači zaslon:** izberite sliko ozadja za domači zaslon.
- **Zakleni zaslon:** izberite sliko ozadja za zaklenjen zaslon.
- **Domači in zaklenjen zaslon:** izberite sliko ozadja za domači zaslon in zaklenjen zaslon.

## Indikator LED

Spremenite nastavitve za servisno luč.

- **Polnjenje:** nastavite, da vklopite servisno luč med polnjenjem baterije.
- **Prazna baterija:** nastavite, če želite vključiti servisno lučko, ko je baterija prazna.
- **Zamujen dogodek:** nastavite, če želite vključiti servisno lučko za zgrešene klice, sporočila ali obvestila.

## Gibanje

Spremenite nastavitve, ki upravljajo zaznavanje gibanja na vaši napravi.

- **Vklop gibanja:** nastavite to možnost, če želite uporabiti funkcijo zaznavanja gibanja.
- **Neposreden klic:** nastavite, če želite opraviti glasovni klic z dvigom in držanjem naprave v bližini vašega ušesa, med ogledom klica, sporočila ali podrobnosti o stiku.
- **Pametno opozorilo:** omogoči opozorilo v primeru zgrešenih klicev ali novih sporočil, ko dvignete napravo.
- **Pritisn. za pomik na vrh:** nastavite pomik na vrh seznama stikov ali elektronskih sporočil ob dvakratnem pritisku zaslona.
- **Nagnite za povečavo:** nastavite uporabo nagiba za povečavo ali pomanjšanje med ogledom slik ali pri brskanju po spletnih straneh.
- **Pomaknite za premik ikone:** nastavite, če želite premakniti predmete na drugo stran s pritiskom in držanjem predmeta, ter drsenjem naprave v levo ali desno.
- **Prem. za brsk. po slikah:** nastavite, če se želite premikati po povečani sliki z drsenjem naprave v katero koli.
- **Stresite za posodobitev:** nastavite, če želite, da naprava išče naprave Bluetooth, ko jo stresete.
- **Obrnite za utišanje/premor:** nastavite, če želite utišati melodije zvonjenja, zaustaviti predvajanje večpredstavnostne vsebine ali utišati radio FM, ko napravo odložite z licem navzdol.
- **Drsanje z dlanjo za zajem:** nastavite, če želite posneti sliko na zaslonu z drsenjem dlani v levo ali desno po zaslonu.
- **Pokrij z dlanjo za utišanje/premor:** nastavite, če želite z dotikom dlani začasno zaustaviti predvajanje ali utišati radio FM.

## Varčevanje z energijo

Vključite način varčevanja z energijo in spremenite nastavitve načina varčevanja z energijo.

- **Varčevanje z energijo procesorja:** nastavite napravo, da bo omejila porabo nekaterih sistemskih virov.
- **Varčevanje z energijo zaslona:** nastavite napravo, da bo zmanjšala svetlost zaslona.
- **Barva ozadja:** nastavite napravo, da bo zmanjšala svetlost barve ozadja e-pošte in interneta.
- **Izklopi haptične povratne informacije:** nastavite napravo, da ne vibrira ob pritisku tipke možnosti ali tipke za vrnitev, oz. ko pritisnete in držite tipko za vklop ali tipko domov.
- **Več o varčevanju z energijo:** oglejte si informacije o varčevanju z baterijo.

## Shramba

Oglejte si informacije o pomnilniku na vaši napravi in pomnilniški kartici. Prav tako lahko formatirate pomnilniško kartico.



Formatiranje pomnilniške kartice bo trajno izbrisalo vse podatke na mestu na pomnilniku.



Dejanska razpoložljiva kapaciteta notranjega pomnilnika je manjša od specificirane, ker del pomnilnika zasedajo operacijski sistem in privzete aplikacije.

## Baterija

Oglejte si količino baterije, ki jo uporablja vaša naprava.

## Upravitelj aplikacij

Preverja in upravlja aplikacije na vaši napravi.

## Računi in sinhronizacija

Omogoča spreminjanje nastavitev za funkcijo samodejne sinhronizacije ali upravljanje računov za sinhronizacijo.

## Lokacijske storitve

Spremenite nastavitve za lokacijske storitve.

- **Uporabi brezžična omrežja:** če želite poiskati vašo lokacijo, uporabite omrežje Wi-Fi in/ali mobilna omrežja.
- **Uporabi satelite GPS:** če želite poiskati vašo lokacijo, uporabite satelite GPS.
- **Uporabi združljivost s tipalom:** nastavite senzorje za povečanje položaja pešcev, ko je signal GPS šibak ali oviran. Morda bo prišlo do nihanja med ocenami senzorja in vašim dejanskim položajem.
- **Lokacija in iskanje Google:** nastavite napravo, da bo uporabljala vaš trenutni položaj za iskanje Google ali druge storitve Google.

## Varnost

Spremenite nastavitve za zaščito svoje naprave in kartice SIM ali USIM.

- **Zaklepanje zaslona:** aktivirajte funkcijo za zaklepanje zaslona.
- **Možnosti zaklenjenega zaslona:**



Nastavitve se uporabijo samo, če ste nastavili možnost za zaklep z drsenjem.

- **Bližnjice:** nastavite, če želite prikazati in urediti bližnjice na zaklenjenem zaslonu.
- **Tekoči prikaz podatkov:** nastavite, da na zaklenjenem zaslonu prikažete novice ali borzne informacije.
- **Hitri dostop do kamere:** nastavite napravo, da bo zagnala kamero, ko se boste dotaknili in zadržali zaslon in napravo obrnili, ko bo zaslon zaklenjen.
- **Ura:** nastavite za prikaz ure na zaklenjenem zaslonu.
- **Dvojna ura:** nastavite za prikaz dvojne ure na zaklenjenem zaslonu.
- **Vreme:** nastavite, če želite prikazati informacije o vremenu in spremeniti nastavitve okna z vremenom.
- **Učinek valovanja:** nastavite prikaz učinka valovanja na zaklenjenem zaslonu.
- **Besedilo s pomočjo:** nastavite za prikaz besedila s pomočjo na zaklenjenem zaslonu.
- **Bujenje v odklepanju Samsung:** nastavite napravo tako, da prepozna vaš ukaz za prebujanje, ko je zaslon zaklenjen.
- **Nastavite ukaz za bujenje:** omogočite ukazu za prebujanje zagon aplikacije S Voice ali izvršitev določene funkcije.

- **Inf. o lastniku:** vnesite vaše informacije, ki so prikazane na zaklenjenem zaslonu.
- **Šifriraj napravo:** nastavite geslo za šifriranje podatkov, shranjenih na napravi. Ob vsakem vklopu naprave morate vnesti geslo.



Napolnite baterijo, preden omogočite to nastavitvev, ker lahko šifriranje vaših podatkov traja dlje kot eno uro.

- **Šifriraj kartico SD:**

- **Šifriraj kartico SD:** nastavite, da šifrirate datoteke, ko jih shranite na pomnilniško kartico.
- **Popolno šifriranje:** nastavite, da zašifrirate vse datoteke na pomnilniški kartici.
- **Izloči večpredstavnostne datoteke:** nastavite, da šifrirate vse datoteke na pomnilniški kartici z izjemo predstavnostnih datotek.



Če ponastavite vašo napravo na tovarniško privzete nastavitve in je ta nastavitvev omogočena, naprava ne bo mogla brati vaših šifriranih datotek. Onemogočite to nastavitvev, preden ponastavite napravo.

- **Oddaljeno upravljanje:** nastavite, ali želite omogočiti oddaljeno upravljanje vaše naprave preko spleta, ko je ta ukradena ali izgubljena.
- **Opoz. za zamen. kar. SIM:** aktivirajte funkcijo Iskanje trenutne lokacije.
- **Spletna stran SamsungDive:** odprite spletno stran SamsungDive in registrirajte svoj račun Samsung.



- **Nastavite zaklepanje kartice SIM:**
  - **Zakleni kartico SIM:** nastavite, da zaklenete kartico SIM ali USIM. Za uporabo kartice SIM ali USIM z vašo napravo morate vnesti številko PIN.
  - **Spremeni SIM PIN:** omogoča spremembo kode PIN, priložene vaši kartici SIM ali USIM.
- **Gesla naredite vidna:** nastavite, če želite, da bodo gesla ob vnosu vidna.
- **Skrbniki naprave:** oglejte si skrbnike, ki ste jih pooblastili za vašo napravo. Skrbnike naprave lahko aktivirate, s čimer namestite nove smernice na vaši napravi.
- **Neznani viri:** nastavite napravo, da namesti aplikacije ne glede na vir. V nasprotnem primeru boste lahko namestili samo aplikacije, ki ste jih prenesli s trgovine Play Store.
- **Zaupanja vredne poverilnice:** omogoča uporabo dovoljenj in poverilnic za zagotavljanje varne uporabe aplikacij.
- **Namesti iz pomnilnika naprave:** namesti šifrirane certifikate, ki so shranjeni v pomnilniku USB.
- **Počisti poverilnice:** izbrišite poverilnice iz naprave in ponastavite geslo.

## Jezik in vnos

Spremenite nastavitve za jezik in vnos besedila.

### » Jezik

Izberite prikazani jezik.

### » Privzeto

Izberite način vnosa besedila.

## » Googlova stor. za glasov. vnos

Aktivirajte funkcijo vnosa z glasom Google za glasovni vnos besedila. Če želite spremeniti nastavitve funkcije vnosa z glasom, izberite .

- **Izberite jezike vnosa:** izberite jezike vnosa za funkcijo za prepoznavanje glasu Google.
- **Blokiraj žaljive besede:** nastavite, da preprečite, da bi naprava prepoznala žaljive besede v glasovnih vnosih.

## » Tipkovnica Samsung

Če želite spremeniti nastavitve tipkovnice Samsung, izberite .

- **Pokončne vrste tipkovnice:** izberite vrsto tipkovnice.
- **Jezik vnosa:** izberite jezike vnosa, ki jih želite uporabiti s tipkovnico.
- **Predvidevanje besedila:** omogoča vključitev načina XT9 za napovedovanje besed glede na vnos in prikaz predlog besed. Prav tako lahko priredite nastavitve za predvidevanje besede.
- **Neprekinjen vnos:** nastavite za vnos besedila z drsenjem po tipkovnici.
- **Drsanje tipkovnice:** omogoča preklon načinov za vnos besedila s potegom prsta v levo oz. desno preko tipkovnice.
- **Ročna pisava:** aktivirajte način rokopisa. Prav tako lahko spremenite nastavitve za način rokopisa, kot so čas prepoznavanja, debelina ali barva pisala.
- **Glasovni vhod:** vključite funkcijo vnosa z glasom za glasovni vnos besedila.
- **Sam. pisanje z vel. zač.:** omogoča samodejno uporabo velike črke na začetku stavka.
- **Samodejna ločila:** nastavite to možnost za samodejno vstavljanje ločil, kadar je to potrebno.

- **Predogled znakov:** nastavite napravo, da bo prikazovala predogled slike za vsako črko, ki se je dotaknete.
- **Vibrir. ob pritisku tipke:** nastavite vibriranje naprave ob dotiku tipke.
- **Zvok ob pritisku tipke:** nastavite zvok naprave ob dotiku tipke.
- **Vodnik:** oglejte si vodnik za uporabo tipkovnice Samsung.
- **Ponastavi nastavitve:** ponastavite nastavitve tipkovnice Samsung na tovarniško privzete.

## » Gl. ukazi za prog.

Nastavite napravo, da bo prepoznavala glasovne ukaze za nadziranje vaše naprave. Izberete lahko funkcije za nadzor z glasovnimi ukazi.

## » Prepoznavalec glasu

Izberite mehanizem za prepoznavanje glasu.

## » Glasovno iskanje

Naslednje možnosti so na voljo za prepoznavanje glasu Google:

- **Jezik:** izberite jezik za prepoznavanje glasu Google.
- **Varno iskanje:** izberite nivo filtriranja prostaškega besedila in slik iz rezultatov glasovnega iskanja.
- **Blokiraj žaljive besede:** nastavite, če želite skriti žaljive besede v rezultatih glasovnega iskanja.

Naslednje možnosti so na voljo za prepoznavanje glasu Samsung:

- **Language:** izberite jezik za prepoznavanje glasu.
- **Launch S Voice:** nastavite zagon aplikacije S Voice ob dvakratnem pritisku tipke domov.
- **Use location data:** nastavite to možnost, če želite uporabiti vaše podatke o lokaciji za rezultate glasovnega iskanja.
- **Hide offensive words:** nastavite, če želite skriti žaljive besede v rezultatih glasovnega iskanja.
- **Help:** ogledajte si informacije o uporabi aplikacije S Voice.
- **About:** omogoča prikaz informacij o različici.
- **Auto-dial:** nastavite to možnost, če želite samodejno poklicati številko, ko naprava prepozna vaš vnos.
- **Auto-start speaker:** nastavite samodejni vklop prostoročnega telefoniranja pri klicanju z aplikacijo S Voice.
- **Show body of message:** nastavite za ogled besedila novega prejetega sporočila v načinu vožnje.
- **Wake up command:** nastavite, če želite začeti s prepoznavanjem glasu, ko izgovorite ukaz za prebujanje med uporabo aplikacije S Voice.
- **Wake up in Samsung unlock:** nastavite napravo tako, da prepozna vaš ukaz za prebujanje, ko je zaslon zaklenjen.
- **Only listen while charging:** nastavite, da aktivirate ukaz za prebujanje samo, ko je priključen polnilnik.
- **Set wake-up command:** omogočite ukazu za prebujanje zagon aplikacije S Voice ali izvršitev določene funkcije.

- **Check missed events:** nastavite, če si želite ogledati zgrešene klice, sporočila ali dogodke, ko s pritiskom gumba za slušalke zaženete aplikacijo S Voice.
- **Home address:** vnesite domači naslov, če želite uporabljati svoje lokacijske podatke v aplikaciji S Voice.
- **Log in to Facebook:** vnesite svoje podatke o računu Facebook.
- **Log in to Twitter:** vnesite svoje podatke o računu Twitter.

## » Zapis besedila v govor

- **Prednostni mehanizem TTS:** izberite mehanizem za sintezo govora. Za spremembo nastavitev za mehanizme za sintezo govora izberite .
- **Stopnja govora:** izberite hitrost za funkcijo TTS.
- **Poslušaj primer:** poslušajte primer govornega besedila.
- **Način vožnje:** aktivirajte način vožnje, da vklopite zvočna obvestila za dohodne klice, sporočila ali podrobnosti o dogodkih.

## » Hitrost kazalca

Prilagodite hitrost kazalca za miško ali sledilno ploščico, povezano z vašo napravo.

## Varnostno kopiranje in ponastavitev

Spremenite nastavitve za upravljanje nastavitvev in podatkov.

- **Varn. kop. moje podatke:** omogoča varnostno kopiranje vaših nastavitvev in podatkov aplikacij na strežnik Google.
- **Varnostna kopija računa:** nastavite ali uredite svojo varnostno kopijo računa Google.
- **Samodejno obnavljanje:** nastavite, da omogočite obnovitev vaših nastavitvev in podatkov aplikacije ob ponovni namestitvi aplikacije.
- **Ponastavitev na tovarniške podatke:** ponastavite nastavitve na tovarniško privzete vrednosti in izbrišite vse podatke.

## Odložišče

Spremenite nastavitve za uporabo namiznega stojala z vašo napravo.

- **Zvok odložišča:** nastavite napravo tako, da bo predvajala zvok, ko jo boste priključili ali odklopili z namiznega stojala.
- **Izhodni način zvoka:** nastavite, če želite uporabljati zvočnik namiznega stojala, ko je nanj priključena naprava.
- **Prikaz zaslona za domače namizje:** nastavite, če želite, da naprava prikazuje namizno uro, ko je naprava priključena z namizno uro.

## Datum in čas

Omogoča nastavitvev prikaza časa in datuma na vaši napravi.



Če baterija ostane popolnoma prazna ali je odstranjena iz naprave, se bosta datum in čas ponastavila.

- **Datum in ura samodejno:** nastavite, če želite prejeti časovne informacije iz omrežja in samodejno posodabljati čas in datum.
- **Samodejni časovni pas:** nastavite, če želite prejeti informacije o časovnem pasu iz vašega omrežja, ko menjujete časovne pasove.
- **Nastavi datum:** omogoča ročno nastavitve trenutnega datuma.
- **Nastavitev časa:** omogoča ročno nastavitve trenutnega časa.
- **Izberi časovni pas:** izberite časovni pas.
- **Uporabi 24-urni zapis:** nastavite, ali želite čas prikazati v 24-urnem ali 12-urnem zapisu.
- **Izberite zapis datuma:** izberite zapis datuma.

## Dostopnost

Storitve dostopnosti so posebne možnosti za osebe z določenimi posebnimi potrebami. Spremenite nastavitve, če želite izboljšati dostopnost vmesnika in funkcij naprave.

- **Samodejno zasukaj zaslon:** nastavite samodejni zasuk vmesnika pri zasuku naprave.
- **Izgovorjava gesel:** s funkcijo TalkBack omogočite, da naprava predvaja vnesena gesla na glas.
- **Sprejem/končanje klica:**
  - **Tipka za odgovor:** nastavite napravo, da odgovarja na klice s pritiskom na tipko Domov.
  - **Tipka za vkl. konča klice:** nastavite napravo, da konča klic, ko pritisnete tipko za vklop/izklop.
- **Bližnjica za dostopnost:** dodajte bližnjico do nastavitve dostopnosti, ki se prikaže, ko pritisnete in držite gumb za vklop/izklop.

- **Zakasnitev zaslona:** izberite dolžino časa, ki ga naprava porabi, preden se izklopi osvetlitev zaslona.
- **TalkBack:** aktivirajte TalkBack, ki omogoča glasovne povratne informacije.
- **Namesti spletne skripte:** nastavite aplikacije za namestitev spletnih skript, ki bodo omogočile boljšo dostopnost do vaše spletne vsebine.
- **Negativne barve:** obrnite barve zaslona za izboljšanje vidljivosti.
- **Velikost pisave:** spremenite velikost pisave za izdelavo ali prikaz elementov v aplikacijah.
- **Mono zvok:** omogočite mono zvok, ko zvok poslušate z le eno slušalko.
- **Izključi vse zvoke:** izključite zvoke vseh naprav.
- **Zakasnitev za pritisk in pridrzanje:** nastavite čas prepoznavanja za pritisk in pridrzanje zaslona.

## Možnosti za razvijalce

Spremenite nastavitve za razvijanje aplikacije.

- **Razhroščevanje USB:** aktivirajte način razhroščevanja USB za povezavo naprave z računalnikom preko kabla USB.
- **ID razvojne naprave:** oglejte si ID svoje razvojne naprave.
- **Dovoli izmišljene lokacije:** omogoča pošiljanje izmišljenih lokacij in informacij o storitvah v storitev Location Manager za preizkušanje.
- **Geslo za varnostno kopiranje namizja:** nastavite geslo, da zavarujete varnostno kopijo podatkov.
- **Strogi način:** nastavite napravo, da bo utripnila z zaslonom, ko bodo aplikacije izvajale dolge postopke.



- **Pokaži lokacijo kazalca:** nastavite, če želite prikazati koordinate in sledi kazalca med dotikom zaslona.
- **Pokaži dotike:** nastavite, če želite, da se ob dotiku zaslona prikaže kazalec.
- **Pokaži posodobitve zaslona:** nastavite, če želite, da območja zaslona med posodabljanjem utripajo.
- **Pokaži uporabo procesorja:** nastavite, da prikažete vse aktivne postopke.
- **Vsili upodabljanje GPU:** nastavite, če želite izboljšati grafiko s pospeškom 2D-strojne opreme.
- **Merilo animacije okna:** izberite hitrost odpiranja in zapiranja pojavnih oken.
- **Merilo animacije prehoda:** izberite hitrost preklapljanja med zasloni.
- **Ne ohrani dejavnosti:** nastavite, da se tekoča aplikacija zapre, ko zaženete novo.
- **Omeji procese v ozadju:** nastavite, če želite omejiti število procesov, ki so zagnani v ozadju.
- **Pokaži vse ANR-je:** nastavite, da vas naprava opozori na neodzivne aplikacije, ki so zagnane v ozadju.

## O napravi

Omogoča ogled informacij o napravi, kot so številka modela in različica.



Z uporabo storitve strojna programska oprema preko mobilnega omrežja (FOTA) lahko naložite in namestite posodobitev strojne programske opreme. Če želite poiskati posodobitve strojne programske opreme, izberite **Programska posodobitev** → **Posodobitev**.

# Odpravljanje težav

**Ko vklopite napravo ali med uporabo naprave, se prikaže sporočilo, da morate vnesti eno od teh kod:**

Koda	Težavo poskusite odpraviti na naslednji način:
Geslo	Ko je vključena funkcija za zaklepanje naprave, morate vnesti geslo, ki ste ga nastavili za napravo.
PIN	Pri prvi uporabi naprave ali če je vključena zahteva za vnos kode PIN, morate vnesti številko PIN, ki ste jo prejeli skupaj s kartico SIM ali USIM. To funkcijo lahko izključite z uporabo <b>Zakleni kartico SIM</b> .
PUK	Kartica SIM ali USIM je blokirana; to se običajno zgodi, če večkrat vnesete napačno kodo PIN. Vnesite kodo PUK, ki jo dobite pri ponudniku storitev.
PIN2	Ko dostopate do menija, za katerega potrebujete kodo PIN2, vnesite kodo PIN2, ki ste jo dobili skupaj s kartico SIM ali USIM. Za podrobnejše informacije se obrnite na svojega ponudnika storitev.

## **Vaša naprava prikazuje sporočilo napake omrežja ali storitve**

- Kadar se nahajate na območjih s slabim signalom ali sprejemom, lahko izgubite sprejem. Premaknite se na drugo mesto in poskusite znova.
- Do nekaterih funkcij ne morete dostopati brez naročnine. Za več informacij se obrnite na svojega ponudnika storitev.

## Zaslon na dotik se ne odziva pravilno ali pa se odziva prepočasi

Če imate napravo z zaslonom na dotik, ki pa se ne odziva pravilno, naredite to:

- Z zaslona na dotik odstranite vse zaščitne pokrove. Zaradi zaščitnega pokrova naprava morda ne more prepoznati vaših vnosov, zato taki pokrovi niso primerni za naprave z zaslonom na dotik.
- Preverite, ali so vaše roke čiste in suhe, preden se dotaknete zaslona na dotik.
- Znova zaženite napravo, da odpravite morebitnečasne težave s programsko opremo.
- Preverite, ali je programska oprema v napravi posodobljena na najnovejšo različico.
- Če je zaslon na dotik opraskan ali poškodovan, ga odnesite v najbližji servisni center Samsung.

## Vaša naprava zamrzne ali pa pride do resnih napak

Če naprava zamrzne ali prekine, boste morda morali zapreti programe ali znova zagnati napravo, da bo spet začela delovati. Če se naprava še vedno odziva, a je aplikacija zamzrnjena, zaprite aplikacijo z uporabo upravitelja opravil. Če je vaša naprava zamzrnjena in se ne odziva, pritisnite in držite tipko za vklop/zaklepanje za 8 - 10 sekund.

Če se težava ponovi, obnovite tovarniške podatke. V seznamu aplikacij izberite **Nastavitve** → **Varnostno kopiranje in ponastavitev** → **Ponastavitev na tovarniške podatke** → **Ponastavi napravo** → **Izbriši vse**.

## Klici so zavrjeni

Kadar se nahajate na območjih s slabim signalom ali sprejemom, lahko izgubite povezavo z omrežjem. Premaknite se na drugo mesto in poskusite znova.

## **Odhodni klici se ne povežejo**

- Preverite, ali ste pritisnili tipko za klicanje.
- Preverite, ali ste vstopili v pravo omrežje mobilne telefonije.
- Preverite, ali je za zeleno številko morda nastavljena omejitev klicev.

## **Dohodni klici se ne povežejo**

- Preverite, ali je naprava vklopljena.
- Preverite, ali ste vstopili v pravo omrežje mobilne telefonije.
- Preverite, ali je za dohodno številko morda nastavljena omejitev klicev.

## **Sogovornik vas ne sliši**

- Prepričajte se, da ne prekrivate vgrajenega mikrofona.
- Zagotovite, da je mikrofona v bližini ust.
- Če uporabljate slušalko, poskrbite, da je pravilno priključena.

## **Kakovost zvoka je slaba**

- Preverite, ali morda blokirate vgrajeno anteno naprave.
- Kadar se nahajate na območjih s slabim signalom ali sprejemom, lahko izgubite sprejem. Premaknite se na drugo mesto in poskusite znova.

## **Ko želite poklicati osebo iz imenika, se klic ne poveže**

- Preverite, ali je na seznamu stikov shranjena pravilna številka.
- Če je potrebno, ponovno vnesite številko in jo shranite.
- Preverite, ali ste za številko zelene osebe morda nastavili omejitev klicev.

## Naprava piska, ikona baterije pa je prazna

Baterija je skoraj prazna. Za nadaljnjo uporabo naprave napolnite ali zamenjajte baterijo.

## Baterija se ne polni pravilno ali pa se naprava izklaplja

- Priključki baterije so morda umazani. Oba pozlačena priključka obrišite s čisto, mehko krpo in poskusite znova napolniti baterijo.
- Če baterije ni več mogoče napolniti do konca, jo zavržite v skladu s predpisi in vstavite novo baterijo (obrnite se na lokalne predpise, če se želite seznaniti z ustreznimi navodili za odlaganje).

## Vaša naprava je vroča na dotik

Če uporabljate aplikacije, ki porabijo več energije, ali pa uporabljate aplikacije dlje časa, je naprava morda vroča na dotik. To je običajno in ne vpliva na življenjsko dobo ali delovanje naprave.

## Ko vključite fotoaparata, se prikažejo sporočila o napakah

Če želite uporabiti aplikacijo fotoaparata, mora biti v napravi dovolj razpoložljivega pomnilnika, poleg tega pa mora biti dovolj polna tudi baterija. Če se prikažejo sporočila o napakah, ko vključite fotoaparata, naredite to:

- Napolnite baterijo ali pa vstavite baterijo, ki je povsem polna.
- Prenesite nekaj datotek v računalnik ali pa jih izbrišite, da sprostite pomnilnik.
- Znova zaženite napravo. Če težav s temi koraki niste odpravili, se obrnite na servisni center Samsung.

## Ko vključite FM radio, se prikažejo sporočila o napakah

Aplikacija FM radia v napravi uporablja kabel slušalk za anteno. Če slušalke niso priključene, FM radio ne more sprejemati radijskih postaj. Če želite poslušati FM radio, najprej preverite, ali so slušalke pravilno priključene. Nato poiščite razpoložljive radijske postaje in jih shranite.

Če ste opravili te korake, FM radia pa še vedno ne morete poslušati, poskusite poiskati želeno postajo z drugim radijskim sprejemnikom. Če jo z drugim sprejemnikom lahko slišite, boste napravo morda morali odnesti na servis. Obrnite se na servisni center Samsung.

## Ko odprete glasbene datoteke, se prikažejo sporočila o napakah

Nekaterih glasbenih datotek ni možno predvajati na vaši napravi zaradi različnih razlogov. Če se sporočila o napakah prikažejo, ko v napravi odprete glasbene datoteke, naredite to:

- Prenesite nekaj datotek v računalnik ali pa jih izbrišite, da sprostite pomnilnik.
- Preverite, ali je glasbena datoteka morda zaščitena s sistemom DRM (Digital Rights Management). V tem primeru preverite, ali imate ustrezno licenco ali ključ za predvajanje datoteke.
- Preverite, ali naprava podpira vrsto datoteke.

## Naprava ne najde druge naprave Bluetooth

- Preverite, ali je v napravi vključena funkcija za brezžično povezavo Bluetooth.
- Po potrebi preverite, ali funkcija za brezžično povezavo Bluetooth vključena tudi v napravi, s katero želite vzpostaviti povezavo.
- Preverite, ali sta napravi Bluetooth v medsebojnem dosegu (največ 10 metrov).

Če tudi s temi koraki niste odpravili težave, se obrnite na servisni center Samsung.

## Vzpostavitev povezave med napravo in računalnikom ni mogoča

- Preverite, ali je USB kabel, ki ga uporabljate, združljiv z vašo napravo.
- Preverite, ali so v računalniku nameščeni ustrezni gonilniki in ali so posodobljeni.
- Če uporabljate Windows XP, preverite ali imate na vašem računalniku nameščen Windows XP Service Pack 3 ali novejšo različico.
- Zagotovite, da je na vašem računalniku nameščen Samsung Kies 2.0 oz. Windows Media Player 10 ali novejša različica.

# Varnostne informacije

Če želite preprečiti možnost telesnih poškodb in okvar naprave, pred uporabo naprave preberite vse spodnje informacije.

## **Opozorilo: Preprečite možnost električnega udara, požara ali eksplozije**

**Ne uporabljajte poškodovanih električnih vtičnic ali napajalnih kablov oziroma vtičev**

**Napajalnega kabla ne prijemajte z mokrimi rokami, polnilnika pa ne poskušajte izklopiti tako, da ga vlečete za kabel**

**Napajalnega kabla ne upogibajte in pazite, da ga ne poškodujete**

**Naprave med polnjenjem ne uporabljajte in je ne prijemajte z mokrimi rokami**

**Baterije ali napajalnika ne izpostavljajte kratkemu stiku**

**Pazite, da vam polnilnik ali baterija ne padeta na tla in da ju ne izpostavljate udarcem**

**Baterijo polnite samo s polnilnikom, ki ga je odobril proizvajalec**

**Ne uporabljajte naprave med nevihto**

Vaša naprava se lahko poškoduje, povečano pa je tudi tveganje električnega udara.

**Litij-ionske baterije, ki pušča ali je poškodovana, ne prijemajte z golimi rokami**

Za varno odlaganje litij-ionskih baterij se obrnite na najbližji pooblaščen servisni center.

**Baterije in polnilnike uporabljajte in odstranjujte previdno**

- Uporabljajte samo dodatne baterije in polnilnike, ki jih je odobrilo podjetje Samsung in, ki so bili izdelani posebej za vašo napravo. Uporaba nezdržljivih baterij in polnilnikov lahko povzroči hude telesne poškodbe ali okvaro naprave.
- Praznih baterij ali izrabljenih naprav ne mečite v ogenj. Izrabljene baterije ali naprave odvrzite v skladu z vašimi lokalnimi predpisi.



- Baterij ali naprav nikoli ne postavljajte v ali na grelne naprave, kot so npr. mikrovalovne pečice, štedilniki ali radiatorji. Baterije lahko eksplodirajo, če se preveč segrejejo.
- Baterije nikoli ne poskušajte zdrobiti ali preluknjati. Baterije ne izpostavljajte visokemu zunanjem pritisku, saj lahko to povzroči kratek stik v bateriji in pregretje.

### **Zavarujte napravo, baterije in polnilnike pred morebitnimi poškodbami**

- Baterij ne izpostavljajte zelo nizkim ali zelo visokim temperaturam.
- Zelo visoke ali nizke temperature lahko poškodujejo napravo ter zmanjšajo zmogljivost polnjenja in življenjsko dobo naprave in baterij.
- Pazite, da baterije ne pridejo v stik s kovinskimi predmeti, saj to lahko povzroči povezavo med pozitivnim in negativnim polom baterije in posledično začasno ali trajno okvaro baterij.
- Nikoli ne uporabljajte poškodovanega polnilnika ali baterije.

### **Pozor: Če uporabljate napravo v omejenih območjih, upoštevajte vsa varnostna opozorila in predpise**

#### **Naprave ne uporabljajte v neposredni bližini drugih elektronskih naprav**

Večina elektronskih naprav uporablja radiofrekvenčne signale. Uporaba naprave lahko povzroči motnje v delovanju drugih elektronskih naprav.

#### **Naprave ne uporabljajte v neposredni bližini srčnega spodbujevalnika**

- Izogibajte se uporabi naprave na razdalji manj kot 15 cm od srčnega spodbujevalnika, saj lahko povzroči motnje v njegovem delovanju.
- Če želite zmanjšati možnost motenj srčnega spodbujevalnika, uporabljajte napravo na nasprotni strani od srčnega spodbujevalnika.

#### **Naprave ne uporabljajte v zdravstvenih ustanovah ali v bližini medicinske opreme, ki uporablja radiofrekvenčne signale**

Če uporabljate medicinske pripomočke, pred uporabo naprave vprašajte izdelovalca pripomočka, ali radijske frekvence, ki jih oddaja naprava, vplivajo na delovanje pripomočka.

## **Če uporabljate slušni aparat, vprašajte izdelovalca pripomočka o morebitnih motnjah zaradi radiofrekvenčnih signalov**

Radijska frekvenca, ki jo oddaja naprava, lahko vpliva na delovanje slušnega aparata. Pred uporabo naprave vprašajte izdelovalca pripomočka, ali radijske frekvence, ki jih oddaja naprava, vplivajo na delovanje pripomočka.

## **Izklopite napravo v okolju, kjer obstaja nevarnost eksplozije**

- V okolju, kjer obstaja nevarnost eksplozije, napravo izklopite in ne odstranjujte baterije.
- Vedno upoštevajte predpise, navodila in znake, ki se nanašajo na uporabo naprave v okolju, kjer obstaja nevarnost eksplozije.
- Ne uporabljajte naprave med točenjem goriva (na bencinskih črpalkah) ali v bližini goriv in kemikalij ter na območjih miniranja.
- Ne hranite in ne prenašajte vnetljivih tekočin, plinov ali eksplozivnih snovi v istem prostoru skupaj z napravo, njenimi deli ali dodatno opremo.

## **Kadar potujete z letalom, napravo izklopite**

Uporaba naprave lahko povzroči motnje v delovanju elektronskih naprav za navigacijo letala.

## **Uporaba naprave lahko povzroči motnje v delovanju avtomobilске opreme.**

Radiofrekvenčni motnje naprave povzročijo nepravilno delovanje elektronskih naprav v avtomobilu. Če želite več informacij, se obrnite na proizvajalca.

## **Upoštevajte vsa varnostna opozorila in predpise v povezavi z uporabo mobilne naprave med upravljanjem vozila**

Med vožnjo naj bo varno upravljanje vozila vaša prednostna naloga. Kadar vozite, naprave ne uporabljajte, saj je uporaba mobilne naprave med vožnjo zakonsko prepovedana. Za zagotavljanje lastne varnosti in varnosti drugih uporabljajte zdrav razum in upoštevajte te nasvete:

- Dobro spoznajte napravo in vse njene funkcije, kot je na primer hitro izbiranje in vnovična vzpostavitev klica. S temi funkcijami lahko prihranite čas, potreben za vzpostavljanje ali prejemanje klicev z mobilno napravo.
- Naprava naj bo v vašem dosegu. Pri uporabi brezžične naprave ne odmaknite pogleda s ceste. Če dohodni klic prejmete ob neugodnem času, pustite, da se klic zabeleži v telefonski predal.

- V gostem prometu ali neugodnih vremenskih razmerah začasno zadržite klice. Dež, sodra, sneg, poledica in gost promet so lahko zelo nevarni.
- Med vožnjo si ne zapisujte in ne iščite telefonskih števil. Zaradi zapisovanja opravil ali brskanja po telefonskem imeniku ne posvečate pozornosti vaši prednostni nalogi – varni vožnji.
- Kličite le v primernih trenutkih in opazujte promet. Kličite takrat, ko je vozilo ustavljeno ali preden se vključite v promet. Načrtujte klice takrat, ko je vozilo na mestu.
- Ne opravljajte napornih ali čustvenih pogovorov, ki odvrčajo pozornost od vožnje. Osebam na drugi strani linije povejte, da trenutno vozite, in začasno zadržite klic, če menite, da lahko pogovor odvrne vašo pozornost od vožnje.
- Napravo lahko uporabite tudi za klice pomoči. V primeru požara, prometne nesreče ali nujne zdravstvene pomoči pokličite lokalno telefonsko številko za nujno pomoč.
- Uporabite napravo za pomoč ljudem v stiski. Če ste priča prometni nesreči, kriminalnemu dejanju ali drugi izredni situaciji, v kateri so ogrožena življenja, pokličite lokalno telefonsko številko za nujno pomoč.
- Po potrebi pokličite AMZS ali drugo posebno telefonsko številko za pomoč na cesti. Če opazite vozilo v okvari, ki ne ovira prometa, pokvarjeno prometno signalizacijo, manjšo prometno nesrečo brez ranjenih ali ukradeno vozilo, pokličite ustrezno telefonsko številko.

## Pravilno ravnanje z mobilno napravo in njena uporaba

### Naprava naj ne pride v stik s tekočinami

- Vlaga in tekočine lahko poškodujejo dele naprave ali električna vezja naprave.
- Če je vaša naprava vlažna, je ne vklaplajte. Če je vaša naprava že vklopljena, jo izklopite in takoj odstranite baterijo (če se naprava ne bo izklopila ali če ne morete odstraniti baterijo, pustite napravo takšno, kot je). Nato obrišite napravo s krpo in jo odnesite na servisni center.
- Tekočine povzročijo spremembo barve nalepke, ki označuje nevarnost okvar zaradi vode v notranjosti naprave. Če nastopi okvara naprave zaradi stika z vodo, lahko to razveljavi garancijo proizvajalca.

### Naprave ne uporabljajte ali hranite v prostorih z visoko koncentracijo prahu ali prašnih delcev

Prah ali tujki lahko povzročijo okvaro naprave oz. požar ali električni udar.

## **Napravo vedno odložite na ravno površino**

Če naprava pade, se lahko poškoduje.

## **Naprave ne hranite na vročem ali hladnem mestu. Napravo uporabljajte v okoljih s temperaturo od -20 °C do 50 °C**

- Naprave ne puščajte v zaprtem vozilu, saj temperatura lahko doseže do 80 °C, zaradi česar lahko naprava eksplodira.
- Naprave ne izpostavljajte neposredni sončni svetlobi dalj časa (npr. na armaturni plošči avtomobila).
- Baterijo hranite v okolju s temperaturo od 0 °C do 40 °C.

## **Naprave ne shranjujte skupaj s kovinskimi predmeti, kot so kovanci, ključi ali ogrlice**

- Naprava se lahko opraska ali okvari.
- Če poli baterije pridejo v stik s kovinskimi predmeti, lahko pride do požara.

## **Naprave ne shranjujte v bližini magnetnih polj**

- Če napravo izpostavite magnetnim poljem, njeno delovanje morda ne bo pravilno, baterija pa se lahko izprazni.
- Magnetna polja lahko poškodujejo magnetne kartice, kot so kreditne, telefonske in druge kartice, ter letalske karte.
- Naprave ne nosite v kovčkih ali torbicah z magnetnimi zapirali in je ne izpostavljajte magnetnemu polju dalj časa.

## **Naprave ne shranjujte v bližini grelnikov, mikrovalovnih pečic, vročih kuhinjskih naprav ali visokotlačnih posod**

- Baterija lahko začne spuščati.
- Naprava se lahko pregreje in povzroči požar.

## **Pazite, da vam naprava ne pade na tla in da je ne izpostavljate udarcem**

- Zaslon naprave se lahko poškoduje.
- Ob upogibanju ali deformiranju naprave se lahko ta poškoduje, prav tako pa se lahko poškodujejo njeni deli.

## **Ne uporabljajte naprave ali aplikacij nekaj časa, če je naprava pregreta**

Daljša izpostavljenost vaše kože pregreti napravi, lahko povzroči enake simptome kot so lažje opekline, rdeče pike in pigmentacija.

## **Če ima vaša naprava bliskavico ali lučko, je ne uporabljajte blizu oči ljudi ali živali**

Uporaba bliskavice lahko povzroči začasno izgubo vida ali poškodbe oči.

## **Bodite previdni ob izpostavljanju svetlikajočim lučkam**

- Kadar uporabljate vašo napravo, pustite vklopljene nekatere luči v sobi in ne držite zaslona preblizu vašim očem.
- Če ste med gledanjem video posnetkov ali igranju iger, ki jih podpira Flash, dalj časa izpostavljeni svetlikajočim lučkam, lahko pride do zastoja ali izgube nezavesti. Če se počutite slabo, takoj prenehajte uporabljati napravo.

## **Zmanjšajte možnost poškodb zaradi ponavljajočih dejanj**

Kadar ponavljate ista dejanja, kot je pritiskanje tipk, tipkanje znakov na zaslonu na dotik ali igranje iger, lahko pride do občasne neprijetnosti v vaših dlaneh, vratu, rameni ali drugih delih telesa. Kadar uporabljate vašo napravo dalj časa, držite napravo s sproščenim oprijemom, pritiskajte tipke na lahek način in večkrat prenehajte uporabljati napravo. Če po takšni izpostavitvi dlje časa čutite bolečino, prenehajte uporabljati napravo in obiščite zdravnika.

## **Zagotovite optimalni čas delovanja baterije in polnilnika**

- Baterij ne polnite dalj kot en teden, saj lahko prekomerno polnjenje skrajša življenjsko dobo baterije.
- Nerabljene baterije se čez nekaj čas izpraznijo, tako da jih je treba pred uporabo znova napolniti.
- Če naprave ne polnite, izklopite polnilnik z vira napajanja.
- Baterije uporabljajte samo v skladu z njihovim predvidenim namenom.

## **Uporabljajte samo baterije, polnilnike, dodatno opremo in pripomočke, ki jih je odobril proizvajalec**

- Uporaba drugih baterij ali polnilnikov lahko skrajša življenjsko dobo naprave ali povzroči nepravilno delovanje naprave.
- Samsung ne prevzema odgovornosti za varnost uporabnika, če ta uporablja dodatno opremo ali pripomočke, ki jih Samsung ni odobril.

## **Naprava in baterija ne smeta priti v stik z usti**

- To lahko povzroči okvaro naprave ali eksplozijo.
- Če napravo uporabljajo otroci, se prepričajte, da jo uporabljajo pravilno.

## **Naprave ali priloženih dodatkov ne vstavljajte v oči, ušesa ali usta**

To lahko povzroči zadušitev ali resne poškodbe.

### **Ko govorite v napravo:**

- Napravo držite pokončno, kot bi uporabljali običajno telefonsko slušalko.
- Govorite v mikrofona.
- Ne dotikajte se notranje antene naprave, ker to lahko zmanjša kakovost signala naprave ali povzroči neželeno oddajanje radiofrekvenčne (RF) energije.

### **Kadar uporabljate slušalke, zaščitite vaš sluh in ušesa**



- Prekomerna izpostavitve glasnim zvokom lahko povzroči okvare sluha.
- Glasni zvoki med vožnjo lahko odvrnejo pozornost in povzročijo nesrečo.
- Pred priključevanjem ušesnih slušalk v zvočni vir znižajte glasnost, za pogovor ali poslušanje glasbe pa uporabljajte najmanjšo potrebno glasnost.
- V suhih prostorih se lahko v slušalkah poveča statična elektrika. Ne uporabljajte slušalk v suhih prostorih ali se dotaknite kovinskega predmeta za odvajanje statične elektrike, preden priklopite slušalke na napravo.

### **Kadar uporabljate napravo med hojo ali premikanjem, bodite previdni**

- Vedno bodite pozorni na okolico, s čimer boste zmanjšali možnost lastnih poškodb in poškodb drugih.
- Bodite pozorni, da se vam kabel od priloženih slušalk ne zaplete v roke ali bližnje predmete.

### **Naprave ne prenašajte v zadnjih žepih ali okoli pasu**

Če padete, lahko poškodujete napravo.

### **Naprave ne razstavljajte, spreminjajte ali popravljajte**

- Morebitne spremembe ali prilagoditve naprave lahko razveljavijo garancijo proizvajalca. Če naprava potrebuje popravilo, jo odnesite v Samsungov servisni center.
- Ne razstavljajte baterije in je ne poskušajte preluknjati, ker lahko tako povzročite eksplozijo ali požar.

## **Prepovedano je nanašati barvo ali lepiti nalepke na napravo**

Barva in nalepke lahko zamašijo gibljive dele naprave in preprečijo normalno delovanje. Če ste alergični na barvo ali kovinske dele izdelka, lahko to povzroči srbenje, izpuščaje ali otekanje kože. V tem primeru prenehajte uporabljati izdelek in obiščite zdravnika.

## **Čiščenje naprave**

- Obrišite napravo in polnilnik s krpo ali ščetko.
- Pole baterije očistite z bombažno vato ali krpo.
- Ne uporabljajte kemikalij ali detergentov.

## **Če je zaslon počen ali razbit, ne uporabljajte naprave**

Z razbitim steklom ali akrilom si lahko poškodujete roke ali obraz. Napravo odnesite v popravilo v Samsungov servisni center.

## **Napravo uporabljajte samo v skladu z njenim predvidenim namenom**

## **Če uporabljate napravo v družbi, ne motite drugih**

## **Napravo hranite izven dosega otrok**

Naprava ni igrača. Ne dovolite, da bi se otroci igrali z napravo, saj lahko poškodujejo sebe, druge in napravo ter vam s klicanjem povzročijo stroške.

## **Mobilne naprave in opremo namestite previdno**

- Poskrbite, da so mobilne naprave (ali ustrezna oprema, nameščena v vozilu) varno pritrjene.
- Naprave in dodatne opreme ne namestite v območju, v katerem se sproži zračna blazina, oziroma v njeni bližini. Če je brezžična oprema nepravilno nameščena v vozilu, lahko pri hitrem aktiviranju zračne blazine nastanejo hude telesne poškodbe.

## **Napravo lahko popravlja le ustrezno usposobljeno osebe**

Če napravo popravlja oseba, ki za to ni usposobljena, ga lahko s tem poškoduje in razveljavi garancijo proizvajalca.

## **S karticami SIM in pomnilniškimi karticami ravnajte previdno**

- Med prenosom ali dostopom do podatkov ne odstranjujte kartice iz naprave, saj lahko tako izgubite podatke in/ali poškodujete kartico ali napravo.
- Kartice zaščitite pred močnimi udarci, statično elektriko in električnim šumom drugih naprav.

- Pozlačenih priključkov in polov kartice se ne dotikajte s prsti ali kovinskimi predmeti. Če je kartica umazana, jo očistite z mehko krpo.

## **Omogočite dostop do storitev v sili**

V nekaterih območjih ali razmerah klici v sili v napravi morda ne bodo na voljo. Pred potovanjem v odročna ali nerazvita območja, naredite pomožni načrt za stik z osebjem za nujno pomoč.

## **Varujte vaše osebne in pomembne podatke**

- Kadar uporabljate vašo napravo, varnostno kopirajte pomembne podatke. Samsung ne odgovarja za izgubo podatkov.
- Preden zavržete vašo napravo, varnostno kopirajte vse podatke in jo resetirajte, če želite preprečiti zlorabo vaših osebnih podatkov.
- Pri prenašanju aplikacij pazljivo preberite odobritveni zaslon. Posebej bodite pozorni pri aplikacijah, ki imajo dostop do mnogo funkcij ali do večjega števila vaših osebnih podatkov.
- Redno preverjajte svoje račune, da preprečite nedovoljeno ali sumljivo uporabo. Če ugotovite, da je prišlo do morebitne nepooblaščne uporabe vaših osebnih podatkov, se obrnite na vašega ponudnika storitev in tako lahko izbrišete ali spremenite vaše podatke o računu.
- V primeru, da izgubite napravo ali vam je odtujena, spremenite gesla na vaših računih, če želite zaščititi vaše osebne podatke.
- Izogibajte se uporabi aplikacij iz neznanih virov in zaklenite vašo napravo z vzorcem, geslom ali kodo PIN.

## **Ne razširjajte avtorsko zaščitene gradiv**

Avtorsko zaščitene gradiv ne razširjajte brez dovoljenja lastnikov vsebin. V nasprotnem primeru lahko kršite zakone o avtorskih pravicah. Proizvajalec ni odgovoren za morebitne pravne probleme, ki bi nastali zaradi uporabnikove nezakonite uporabe avtorsko zaščitene gradiv.



## Ustrezno odstranjevanje tega izdelka

(odpadna električna in elektronska oprema)



(Uporablja se v Evropski Uniji in drugih evropskih državah, ki imajo svoje sisteme zbiranja.)

Ta oznaka na izdelku, dodatni opremi ali dokumentaciji pomeni, da izdelka in njegove elektronske dodatne opreme (npr. električnega polnilnika, slušalk in kabla USB) ni dovoljeno odvreči med gospodinjske odpadke.

Te izdelke ločite od drugih vrst odpadkov in jih odgovorno predajte v recikliranje ter tako spodbudite trajnostno vnovično uporabo materialnih virov. Tako boste preprečili morebitno tveganje za okolje ali zdravje ljudi zaradi nenadzorovanega odstranjevanja odpadkov.

Uporabniki v gospodinjstvih naj se za podrobnosti o tem, kam in kako lahko te izdelke predajo v okolju prijazno recikliranje, obrnejo na trgovino, kjer so izdelek kupili, ali na krajevni upravni organ.

Poslovni uporabniki naj se obrnejo na dobavitelja in preverijo pogoje kupne pogodbe. Tega izdelka in njegove elektronske dodatne opreme pri odstranjevanju ni dovoljeno mešati z drugimi gospodarskimi odpadki.

## Ustrezno odstranjevanje baterij v tem izdelku

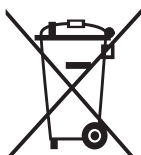

(Uporabno v EU in ostalih evropskih državah s sistemi ločenega odstranjevanja baterij)

Ta oznaka na bateriji, v navodilih ali na embalaži pomeni, da baterij ob izteku njihove življenjske dobe v tem izdelku ne smete odstraniti skupaj z ostalimi gospodinjskimi odpadki. Oznake za kemijske elemente Hg, Cd ali Pb pomenijo, da baterija vsebuje

živo srebro, kadmij ali svinec v količinah, ki presegajo referenčne nivoje v direktivi EC 2006/66.

Če te baterije niso ustrezno odstranjene, te snovi lahko škodujejo zdravju ljudi oziroma okolju.

Za zaščito naravnih virov in za vzpodbujanje ponovne uporabe materialov prosimo, ločite te baterije od ostalih odpadkov in jih oddajte na predvidenih lokalnih zbirnih reciklažnih mestih.

## Zavrnitev odgovornosti

Določene vsebine in storitve, ki so na voljo v tej napravi, so last tretjih oseb in so zaščitene z zakoni o avtorskih pravicah, patentih oziroma blagovnih znamkah in/ali drugimi zakoni v zvezi z intelektualno lastnino. Take vsebine in storitve so na voljo izključno za osebno in neprofitno rabo. Uporabljate jih lahko le na načine, ki so jih odobrili lastniki vsebin ali ponudniki storitev. Brez omejevanja prej navedenega vsebin in storitev, ki jih uporabljate s to napravo, ne smete na noben način in prek nobenega medija spreminjati, kopirati, znova objavljati, nalagati, objavljati, prenašati, prevajati, prodajati, izkoriščati, razpečevati ali ustvarjati del, ki izhajajo iz teh vsebin in storitev, razen če to izrecno odobri lastnik vsebin ali ponudnik storitev.

»VSEBINE IN STORITVE TRETJIH OSEB SO NA VOLJO »TAKE, KOT SO«. SAMSUNG ZA NOBEN NAMEN NITI EKSPLICITNO NITI IMPLICITNO NE JAMČI ZA TAKO PONUJENE VSEBINE ALI STORITVE. SAMSUNG ZAVRAČA VSA IMPLICITNA JAMSTVA, VKLJUČNO Z (VENDAR NE OMEJENO NA) JAMSTVOM ZA PRODAJO ALI PRIMERNOST ZA DOLOČEN NAMEN. SAMSUNG NE ZAGOTAVLJA NATANČNOSTI, VELJAVNOSTI, PRAVOČASNOSTI, LEGALNOSTI ALI POPOLNOSTI KATERE KOLI VSEBINE ALI STORITVE, KI JE NA VOLJO PREK TE NAPRAVE, IN V NOBENIH OKOLIŠČINAH – VKLJUČNO Z MALOMARNOSTJO – NITI NA PODLAGI POGODBE NITI ODŠKODNINSKE ODGOVORNOSTI NI ODGOVOREN ZA KAKRŠNO KOLI POSREDNO, NEPOSREDNO, NAKLJUČNO, POSEBNO ALI POSLEDIČNO ŠKODO OZIROMA ZA STROŠKE PRAVNIH ZASTOPNIKOV. PRAV TAKO NI ODGOVOREN ZA KAKRŠNO KOLI DRUGO ŠKODO, KI JE NASTALA ZARADI ALI V POVEZAVI S KATERIMI KOLI INFORMACIJAMI V KATERIH KOLI VSEBINAH ALI STORITVAH OZIROMA JE REZULTAT UPORABE KATERE KOLI VSEBINE ALI STORITVE Z VAŠE STRANI ALI STRANI TRETJE OSEBE KLJUB OPOZORILU O MOŽNOSTI TAKE ŠKODE.«

Storitve tretjih oseb se lahko kadarkoli ukinejo ali prekinejo in Samsung na noben način ne jamči, da bo katera koli vsebina ali storitev ostala na voljo za katero koli časovno obdobje. Tretje osebe vsebine in storitve pošiljajo prek omrežij in infrastrukture za prenašanje, na katere Samsung nima vpliva. Brez omejevanja splošne veljavnosti zavrnitev odgovornosti Samsung eksplicitno zavrača kakršno koli odgovornost za prekinitvev ali začasno ustavitvev katere koli vsebine ali storitve, ki je na voljo prek te naprave.

Samsung ni odgovoren za podporo strankam v zvezi z vsebinami in storitvami. Kakršna koli vprašanja ali zahteve za podporo v zvezi z vsebinami ali storitvami morajo biti usmerjena na ustrezne ponudnike vsebin in storitev.

# Kazalo

- AllShare Play 120
- Android Beam 138
- aplikacije
  - odstranjevanje 37
  - prenašanje 37
  - urejanje 37
  - večopravilnost 38
  - zagon 36
  - zapiranje 38
- baterija
  - Polnjenje 17
  - vstavljanje 15
- Bluetooth 125
- budilke 131
- časovnik 133
- domači zaslon
  - dodajanje oken 34
  - odstranjevanje elementov 33
  - odstranjevanje oken 34
  - uporaba pripomočkov 35
- Domači zaslon
  - premikanje elementov 33
  - Uporaba obvestilne plošče 32
- dostopne kode 161
- FM radio 88
- fotoaparati
  - snemanje fotografij 68
  - snemanje video posnetkov 74
  - spreminjanje nastavitev fotoaparata 72
  - spreminjanje nastavitev videokamere 76
- fotografije
  - ogled 81
  - snemanje 68
- funkcije tipk 14
- Galerija 81
- Google Latitude 106
- Google Mail 61
- Google Maps 106
- Google Talk 65
- indikatorske ikone 31
- Internet 101
- kartica SIM/USIM
  - vstavljanje 15
  - Zaklepanje 43
- klici
  - čakajoči 55
  - hitri klic 92
  - klicanje 48
  - klici v tujino 49
  - klici z več udeleženci (konferenčni klici) 51
  - ogled dnevnikov 55
  - posredovanje 54
  - uporaba možnosti med klicem 50,51
  - zapora 54
  - zavrnitev 49

- klici z več udeleženci (konferenčni klici) 51
- Način FDN 53
- način letenja 22
- najdi mojo napravo 44
- nastavitve 141
- NFC 137
- odpiranje embalaže 11
- Play Shop 110
- pomnilniška kartica
  - formatiranje 21
  - odstranjevanje 21
  - vstavljanje 20
- povezave VPN 129
- povezovanje
  - AllShare Play 120
  - Bluetooth 125
  - NFC 137
  - Povezave GPS 127
  - povezave VPN 129
  - souporaba mobilnega omrežja 123
  - USB povezave 114
  - Wi-Fi 116
- predvajalnik glasbe 84
- računalo 131
- samodejna zavrnitev 53
- Samsung Apps 111
- S Beam 138
- spletni brskalnik 101
- sporočila
  - odpiranje glasovne pošte 61
  - ogled besedila 60
  - ogled dnevnikov 55
  - ogled e-pošte 64
  - ogled Google Mail 62
  - ogled večpredstavnostne vsebine 60
  - pošiljanje besedilnih 59
  - pošiljanje e-pošte 63
  - pošiljanje Google Mail 61
  - pošiljanje večpredstavnostnih 60
- stiki
  - iskanje 91
  - kopiranje/premikanje 93
  - nastavljanje hitrega klicanja 92
  - ustvarjanje 91
  - ustvarjanje skupin 93
  - uvažanje/izvažanje 94
- štoparica 132
- svetovna ura 132
- tihi način 39
- ton dotika 39
- uporaba telefona kot modema
  - preko Bluetooth 124
  - preko USB 124
  - preko Wi-Fi 123
- upravitelj datotek 135
- USB povezave
  - kot brezžični modem 124

- kot fotoaparat 115
- kot večpredstavnostna naprava 115
- s programom Windows Media Player 114
- s Samsung Kies 114
- varčevanje z energijo 19, 148
- video posnetki
  - pošiljanje na YouTube 113
  - predvajanje 78, 83
- Video posnetki
  - snemanje 74
- video predvajalnik 78
- vnos besedila
  - kopiranje in lepljenje 47
  - s tipkovnico Samsung 45
  - vnos z glasom Google 45
- Wi-Fi 116
- YouTube 111
- zaklep naprave 41
- zaslon
  - jezik 39
  - nastavitve 145
  - slog pisave 40
  - svetlost 40
- Zaslon
  - Ozadje 40
- zaslon na dotik
  - Uporaba 23
  - zaklepanje/odklepanje 30
- zempljevidi
  - iskanje bližnjih krajev 109
  - iskanje lokacij 107
  - navodila za pot 107
  - souporaba lokacij 106
  - uporaba navigacije 108
- zvok
  - glasnost naprave 39
  - melodija zvonjenja za klic 39
  - nastavitve 144
  - ton dotika 39