

Možno je, da nekateri podatki v tem priročniku ne veljajo za vašo napravo. To je odvisno od nameščene programske opreme in vašega omrežnega operaterja.

Namestitev Samsung Kies (PC Sync) Kies

1. Prenesite najnovejšo različico programa Samsung Kies s spletnega mesta Samsung (www.samsung.com/kies) in ga namestite na vaš računalnik.
2. Napravo priključite v računalnik z uporabo kabla USB.
Več informacij poiščite v pomoči programa Samsung Kies.

SAMSUNG

GT-I9305

Navodila za uporabo



Uporaba priročnika

Zahvaljujemo se vam za nakup mobilne naprave Samsung. Telefon vam ponuja visokokakovostno mobilno komunikacijo in zabavo na podlagi izjemne tehnologije in visokih standardov podjetja Samsung.

Ta uporabniški priročnik je izdelan tako, da vas vodi skozi funkcije in možnosti vaše naprave.

Najprej preberite to

Pred uporabo naprave se seznanite s celotnim priročnikom in vsemi varnostnimi navodili za zagotavljanje varne in pravilne uporabe.

Opisi v tem priročniku temeljijo na privzetih nastavitvah vaše naprave.

Slike in posnetki zaslon, uporabljeni v tem priročniku, se lahko razlikujejo od dejanskega izdelka.

Vsebina tega priročnika se lahko razlikuje od izdelka ali programske opreme, ki jo zagotavljajo ponudniki storitev ali operaterji, prav tako pa se lahko spremeni brez predhodnega obvestila.

Razpoložljive funkcije in dodatne storitve se lahko razlikujejo glede na napravo, programsko opremo in ponudnika storitev. Ta uporabniški priročnik je oblikovan in dostavljen na osnovi operacijskih sistemov Android in se lahko razlikuje glede na operacijski sistem uporabnika.

Aplikacije na tej napravi lahko delujejo drugače v primerjavi s primerljivimi računalniškimi aplikacijami in morda ne vsebujejo vseh funkcij, ki so na voljo v računalniški različici.

Aplikacije in njihove funkcije se lahko razlikujejo glede na regijo ali specifikacije strojne opreme. Samsung ne prevzema odgovornosti za težave v zvezi z delovanjem aplikacij drugih proizvajalcev.

Samsung ne odgovarja za težave v zvezi z delovanjem ali nezdržljivostmi, ki nastanejo zaradi urejanja nastavitev registra ali spreminjanja programske opreme operacijskega sistema. Nepooblaščen spreminjanje operacijskega sistema lahko povzroči nepravilno delovanje vaše naprave ali aplikacij. Programsko opremo vaše naprave lahko posodobite tako, da obiščete Samsungovo spletno mesto (www.samsung.com). Uporaba programske opreme zvočnih virov, ozadij in slik v tej napravi je omogočena na podlagi licence, ki jo je podjetje Samsung pridobilo od njihovih lastnikov. Razširjanje in uporaba tega gradiva za tržne ali druge namene predstavlja kršitev zakona o avtorskih pravicah. Podjetje Samsung ni odgovorno za takšne kršitve zakona o avtorskih pravicah uporabnikov.

Za podatkovne storitve, kot so sporočanje, nalaganje in prenos, samodejna sinhronizacija oz. uporaba lokacijskih storitev, se vam lahko zaračunajo dodatni stroški. Preprečite dodatne stroške z izbiro ustreznega pogovornega paketa. Če želite podrobne informacije, se obrnite na svojega ponudnika storitev.

Shranite ta priročnik za poznejšo uporabo.

Ikone z navodili

Pred uporabo spoznajte ikone v tem priročniku:



Opozorilo – primeri, v katerih lahko poškodujete sebe ali druge



Previdno – primeri, v katerih lahko poškodujete napravo ali drugo opremo



Opomba – opombe, koristni nasveti ali dodatne informacije

- ▶ **Glejte** – strani z ustreznimi informacijami; na primer:
 - ▶ str. 12 (predstavlja »glejte str. 12«)
- **Sledi** – vrstni red možnosti ali menijev, ki jih morate izbrati v koraku; na primer: v seznamu aplikacij izberite **Nastavitve** → **Zvok** → **Zvonjenje naprave** (predstavlja **Nastavitve**, sledi **Zvok**, ter nato **Zvonjenje naprave**)

Avtorske pravice

Avtorske pravice © 2013 Samsung Electronics

Ta priročnik za uporabo je zaščiten na podlagi mednarodne zakonodaje o avtorskih pravicah.

Prepovedano je tiskanje, razmnoževanje, prevajanje ali kopiranje katerega koli dela tega priročnika v kakršnikoli obliki ali na kakršni koli način, elektronski ali mehanski, vključno s fotokopiranjem, snemanjem ali shranjevanjem v sistem za shranjevanje in pridobivanje podatkov brez pisne odobritve podjetja Samsung Electronics.

Blagovne znamke

SAMSUNG in logotip SAMSUNG sta registrirani blagovni znamki podjetja Samsung Electronics.

Logotip Android, Google™, Google Maps™, Google Mail™, YouTube™, Google Play™ Store, Google Latitude™ in Google Talk™ so blagovne znamke družbe Google, Inc.

Bluetooth® je povsod po svetu registrirana blagovna znamka družbe Bluetooth SIG, Inc.

Windows Media Player® je zaščiten blagovna znamka družbe Microsoft Corporation.

Wi-Fi®, Wi-Fi Protected Setup™, Wi-Fi Direct™, Wi-Fi CERTIFIED™ in Wi-Fi so registrirane blagovne znamke združenja Wi-Fi Alliance.

DivX®, DivX Certified® in ostali pridruženi logotipi so blagovne znamke družbe Rovi Corporation in njenih podružnic in se uporabljajo na podlagi licence.



Vse ostale blagovne znamke in avtorsko zaščiteni izdelki so last njihovih lastnikov.



O VIDEOPOSNETKU DIVX

DivX® je digitalni video zapis, ki ga je izdelala družba DivX, LLC, podružnica družbe Rovi Corporation. To je uradna DivX Certified® naprava, ki predvaja DivX video. Obiščite spletno stran *www.divx.com* za več informacij in za programska orodja za pretvorbo vaših datotek v videoposnetke DivX.

O VIDEOPOSNETKIH DIVX NA ZAHTEVO

To napravo, ki podpira DivX Certified®, je potrebno registrirati, če želite predvajati video posnetke DivX na zahtevo (VOD). Če želite pridobiti vašo registracijsko kodo, poiščite rubriko DivX VOD v nastavitvenem meniju vaše naprave. Obiščite *vod.divx.com* za več informacij o tem, kako dokončate prijavo.

DivX Certified® za predvajanje DivX® video posnetkov v ločljivosti do največ HD 720p, vključno s posebno vsebino.

Vsebina

Sestavljanje	11
Odpiranje embalaže	11
Razporeditev delov naprave	12
Tipke	14
Vstavljanje kartice SIM ali USIM in baterije	15
Polnjenje baterije	17
Vstavljanje pomnilniške kartice (po izbiri)	21
Prvi koraki	23
Vklop in izklop naprave	23
Uporaba zaslona na dotik	24
Uporaba kretenj	26
Zaklepanje ali odklepanje tipk in zaslona na dotik	30
O domačem zaslonu	31
Dostop do aplikacij	36
Zagon več aplikacij	38
Zagon aplikacij z več okni	39
Prilagajanje naprave	40
Vnos besedila	45
Komunikacija	49
Klicanje	49
Sporočanje	60
Google Mail	62
E-pošta	64
Talk	67
ChatON	68

Messenger	68
Google+	69

Zabava 70

Kamera	70
Video predvajalnik	81
Galerija	84
Predvajalnik glasbe	88
Glasbeno središče	92

Osebni podatki 93

Stiki	93
Koledar	96
Beležka S Memo	98
Snemalnik zvoka	101

Spletne storitve in storitve na osnovi

GPS-a 103

Internet	103
Okna z novicami	107
Game Hub	107
Latitude	108
Zemljevid	108
Več storitev	110
Navigacija	110
Lokalno	111
Play Books	111
Play Movies	112
Trgovina Play	112
Samsung Apps	113
S Suggest	113

YouTube	113
Glasovno iskanje	115
Video središče	115
Povezovanje.....	116
USB povezave	116
Wi-Fi	118
Wi-Fi Direct	120
AllShare Cast	122
AllShare Play	123
Souporaba mobilnega omrežja	126
Bluetooth	128
GPS	130
Povezave VPN	131
Orodja.....	134
Računalo	134
Ura	134
Prenosi	137
Dropbox	137
Pomoč	139
Moje datoteke	139
NFC	140
Google	143
Orodja SIM	143
S Voice	143
Nastavitve	144
Dostop do možnosti nastavitve	144
Wi-Fi	144

Bluetooth	144
Poraba podatkov	144
Več nastavitev	145
Način domačega zaslona	147
Način blokiranja	148
Zvok	148
Zaslon	149
Shramba	150
Način za varč. z energijo	150
Baterija	151
Upravitelj programov	151
Lokacijske storitve	151
Zakleni zaslon	151
Varnost	152
Jezik in vnos	154
Varnostno kopiranje in ponastavitev	158
Dodaj račun	158
Gibanje	158
Dodatek	159
Datum in čas	160
Dostopnost	161
Možnosti za razvijalce	162
O napravi	163
Odpravljanje težav	164
Kazalo	169

Sestavljanje

Odpiranje embalaže

Preverite, ali paket izdelka vsebuje naslednje elemente:

Mobilno napravo

Baterijo

Navodila



Uporabljajte samo programsko opremo, ki jo je odobril Samsung. Piratska ali nezakonita programska oprema lahko povzroči poškodbe ali okvare, ki jih garancija proizvajalca ne zajema.



Predmeti, priloženi k vaši napravi in dodatna oprema, ki je na voljo, se lahko razlikujejo glede na vašo regijo ali ponudnika storitev.

Dodatno opremo lahko kupite pri najbližjem prodajalcu izdelkov Samsung.

Dobavljeni izdelki so izdelani samo za uporabo s to napravo in morda niso združljivi z drugimi napravami.

Druga dodatna oprema morda ni združljiva z vašo napravo.

Uporabljajte le tiste dodatke, ki jih je odobril Samsung. Neodobreni dodatki lahko povzročijo okvaro naprave.

Razporeditev delov naprave

› Pogled od spredaj

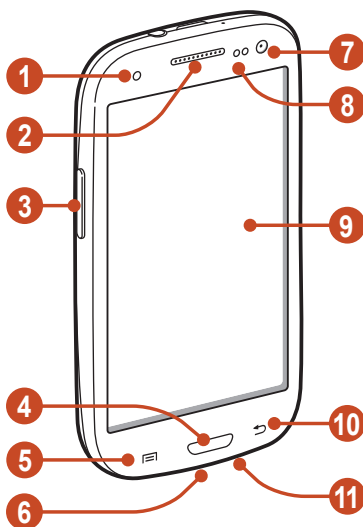

Številka	Funkcija
1	Opozorilna lučka
2	Slušalka
3	Tipka za glasnost
4	Tipka Domov
5	Tipka Možnosti
6	Večnamenski priključek
7	Objektiv kamere na sprednji strani
8	Senzor za bližino/svetlobo
9	Zaslona na dotik
10	Tipka Nazaj
11	Mikrofon



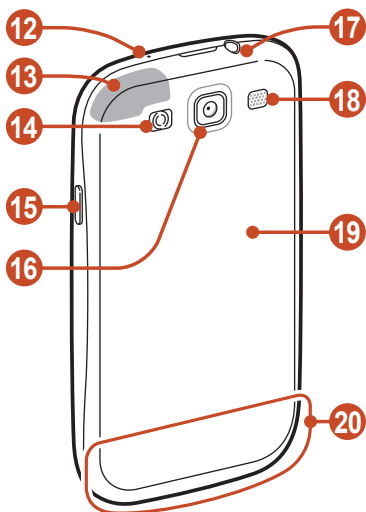

► Pogled od zadaj



Številka	Funkcija
12	Mikrofon ¹
13	GPS antena ²
14	Bliskavica
15	Tipka za vklop, izklop/ponastavitev/zaklep
16	Objektiv kamere na zadnji strani
17	Vhod za slušalke
18	Zvočnik
19	Zadnji pokrov
20	Notranja antena

1. Vklopi se le, ko uporabljate zvočnik ali snemate video posnetke.
2. Ne dotikajte se dela z anteno ali prekrivajte tega dela z rokami ali drugimi predmeti, medtem ko uporabljate funkcijo GPS.

Tipke

Tipka	Funkcija
 Vklon, izklon/ ponastavitev ¹ / zaklepanje	Vklonite napravo (pritisnite in držite); dostopajte do hitrih menijev (pritisnite in držite); ponastavite napravo (pritisnite in držite za 8-10 sekund); zaklenite in izklonite zaslon na dotik ali ga vklopote.
 Možnosti	Odprite seznam možnosti, ki so na voljo na trenutnem zaslonu; na domačem zaslonu zaženite aplikacijo za iskanje (pritisnite in držite); odprite okno za vnos iskanja, medtem ko uporabljate nekatere aplikacije (pritisnite in držite).
 Domov	Vrnite se na domači zaslon; odprite seznam nedavnih aplikacij (pritisnite in držite); zaženite aplikacijo S Voice (pritisnite dvakrat).
 Nazaj	Vrnete se na prejšnji zaslon.
 Glasnost	Za prilagoditev glasnosti naprave.

1. Če se ob uporabi vaše naprave pojavljajo nepopravljive napake, prekinitve klicev, ali če naprava zmrzuje, jo je potrebno ponastaviti, če jo želite ponovno optimalno uporabljati.

Vstavljanje kartice SIM ali USIM in baterije

Ko se naročite na mobilno storitev, prejmete kartico SIM (Subscriber Identity Module – naročniški identifikacijski modul) skupaj z naročniškimi podatki, kot so osebna identifikacijska številka (PIN) in dodatne storitve. Za uporabo storitve UMTS, HSDPA ali LTE lahko kupite kartico USIM (Universal Subscriber Identity Module).



Uporabljate lahko samo kartice microSIM.

I Odstranite zadnji pokrov.

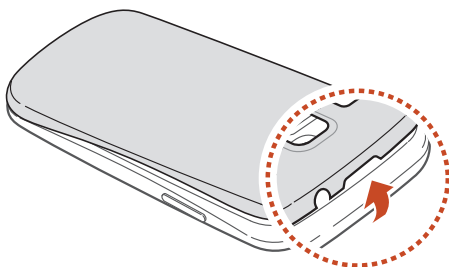

Pazite, da si pri odstranjevanju zadnjega pokrova ne poškodujete nohtov.



Ne upogibajte ali zvičajte zadnjega pokrova s prekomerno silo. S tem lahko poškodujete pokrov.

- 2 Vstavite kartico SIM ali USIM, pri čemer naj bodo pozlačeni priključki obrnjeni navzdol.

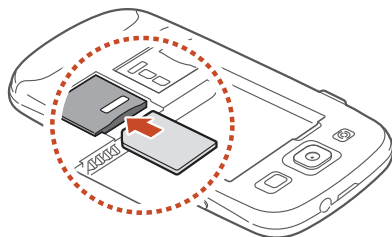

- !** V režo za kartico SIM ne vstavljajte pomnilniške kartice. Če se pomnilniška kartica zagodzi v reži za kartico SIM, napravo odnesite v Samsungov servisni center, kjer bodo pomnilniško kartico odstranili iz naprave.

- 3 Vstavite baterijo.

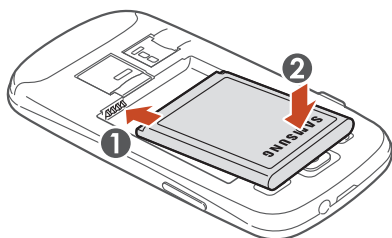

- 4 Ponovno namestite zadnji pokrov.

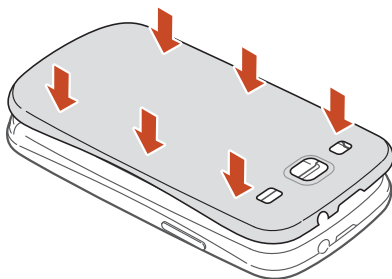

Polnjenje baterije

Pred prvo uporabo naprave oz. ko baterija ni uporabljena dlje časa, morate napolniti baterijo. Napravo lahko napolnite s priloženim potovalnim napajalnikom ali tako, da jo priklopite na računalnik prek USB kabla.



Uporabljajte samo polnilnike in kable, ki jih je odobril Samsung. Uporaba neodobrenih polnilnikov ali kablov lahko povzroči eksplozijo baterije ali poškoduje napravo.



Ko je baterija skoraj prazna, vas naprava na to opozori z opozorilnim zvokom in prikazom sporočila o skoraj prazni bateriji. Če želite napravo uporabljati, napolnite baterijo.

Če je baterija popolnoma izpraznjena, ni mogoče vklopiti naprave, tudi če je priklopljen potovalni napajalnik. Pustite prazno baterijo, da se polni nekaj minut, preden poskušate vklopiti napravo.

Če hkrati uporabljate več aplikacij, omrežnih aplikacij oz. aplikacij, ki potrebujejo povezavo z drugo napravo, se bo baterije hitreje spraznila. Če želite preprečiti izgubo povezave z omrežjem ali nenamerni izklop med prenosom podatkov, te aplikacije uporabljajte zatem, ko ste povsem napolnili baterijo.

► Polnjenje baterije s potovalnim napajalnikom

- 1 Priključite manjši konec potovalnega napajalnika v večnamenski vhod.

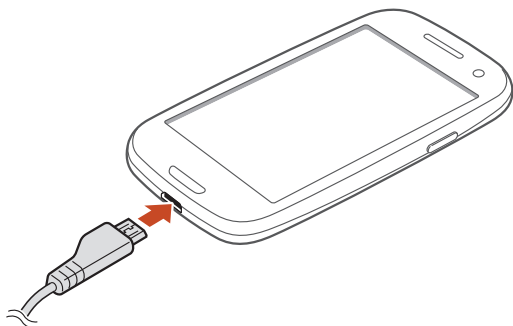

-  Neustrezen priklop potovalnega napajalnika lahko povzroči hudo okvaro naprave. Garancija ne velja za škodo, ki nastane zaradi nepravilne uporabe.
- 2 Priključite večji konec potovalnega napajalnika v električno vtičnico.

 Če je naprava med polnjenjem priklopljena na nestabilno napajanje, zaslon na dotik morda ne bo deloval. Če do tega pride, odklopite polnilnik z naprave. Naprava se lahko med delovanjem segreje. To je običajno in ne vpliva na življenjsko dobo ali delovanje naprave. Če se vaša naprava ne polni pravilno, jo skupaj s polnilnikom prinesite v Samsungov servisni center.

3 Če je baterija popolnoma napolnjena, najprej izključite potovalni napajalnik iz naprave in nato še iz električne vtičnice.

 Ne odstranjajte baterije, dokler je naprava priključena na potovalni napajalnik. To lahko poškoduje napravo.

 Kadar potovalnega napajalnika ne uporabljate, ga odklopite, da prihranite energijo. Potovalni napajalnik nima stikala za vklop/izklop, zato ga morate izvleči iz vtičnice, kadar ga ne uporabljate, če želite prekiniti napajanje. Naprava naj bo med polnjenjem v bližini vtičnice.

Več o ikonah za polnjenje baterije

Pri polnjenju baterije, ko je naprava izklopljena, bodo naslednje ikone prikazovale trenutno stanje polnjenja baterije:



Polnjenje

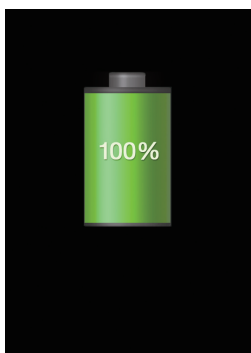

Povsem napolnjena

› Polnjenje baterije z USB kablom

Pred polnjenjem preverite, ali je računalnik vklopljen.

- 1 Majhen konec (mikro-USB) USB kabla priklopite v večnamenski vhod.
 - 2 Večji konec USB kabla priklopite v USB vrata na računalniku.
-  Preden se polnjenje začne, lahko preteče nekaj časa, kar je odvisno od vrste USB kabla, ki ga uporabljate.
- 3 Ko je baterija popolnoma napolnjena, najprej izključite USB kabel iz naprave in nato še iz računalnika.

› Zmanjšajte porabo energije

Naprava ponuja možnosti, ki zmanjšajo porabo energije. S prilagoditvijo teh možnosti in izključitvijo funkcij v ozadju lahko napravo med polnjenji uporabljate dlje:

Omogoča preklon v način za varčevanje z energijo.

Ko naprave ne uporabljate, preklopite na način mirovanja s pritiskom tipke za vklop/izklop.

Z upraviteljem opravil zaprite nepotrebne aplikacije.

Izključite funkcijo Bluetooth.

Izključite funkcijo Wi-Fi.

Izključite samodejno sinhronizacijo aplikacij.

Zmanjšajte čas osvetlitve zaslona.

Zmanjšajte svetlost zaslona.

Vstavljanje pomnilniške kartice (po izbiri)

Vaša naprava podpira pomnilniške kartice s kapaciteto do 64 GB. Nekatere pomnilniške kartice morda niso združljive z vašo napravo, odvisno od proizvajalca in tipa pomnilniške kartice.

 Podjetje Samsung za pomnilniške kartice uporablja odobrene industrijske standarde, vendar nekatere blagovne znamke morda niso popolnoma združljive z vašo napravo. Uporaba nezdružljive pomnilniške kartice lahko poškoduje napravo ali pomnilniško kartico. Prav tako lahko pokvari podatke, ki so shranjeni na pomnilniški kartici.

 Naprava za pomnilniške kartice podpira le strukturo datotek FAT. Če vstavite pomnilniško kartico, formatirano z drugo strukturo datotek, vas naprava vpraša, ali želite ponovno formatirati pomnilniško kartico.

Pogosto zapisovanje in brisanje podatkov skrajša življenjsko dobo pomnilniških kartic.

Ko vstavite pomnilniško kartico v vašo napravo, se bo imenik datotek na pomnilniški kartici prikazal v mapi extSdCard.

- 1 Odstranite zadnji pokrov.
- 2 Pomnilniško kartico vstavite tako, da bodo pozlačeni kontakti obrnjeni navzdol.

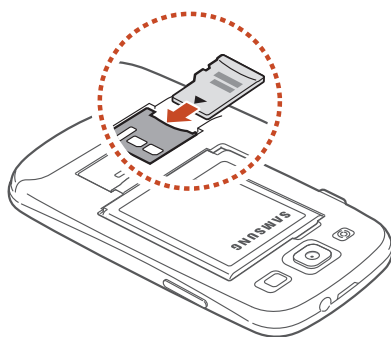

- 3 Potisnite pomnilniško kartico v režo pomnilniške kartice, dokler se ne zaskoči na mestu.
- 4 Ponovno namestite zadnji pokrov.

› Odstranite pomnilniško kartico

Preverite, da naprava nima trenutnega dostopa do pomnilniške kartice.

1 V seznamu aplikacij izberite **Nastavitve** → **Shramba** → **Sprosti kartico SD** → **V redu**.

2 Odstranite zadnji pokrov.

3 Pomnilniško kartico nežno potisnite, da izskoči iz naprave.

4 Odstranite pomnilniško kartico.

5 Ponovno namestite zadnji pokrov.

 Med prenosom ali odpiranjem podatkov iz naprave ne odstranjujte pomnilniške kartice, saj lahko tako izgubite podatke ali poškodujete pomnilniško kartico ali napravo.

› Formatiranje pomnilniške kartice

Če pomnilniško kartico formatirate prek računalnika, kartica morda ne bo združljiva z napravo. Pomnilniško kartico formatirajte samo v napravi.

V seznamu aplikacij izberite **Nastavitve** → **Shramba** → **Formatiraj kartico SD** → **Formatiraj kartico SD** → **Izbriši vse**.

 Pred formatiranjem pomnilniške kartice izdelajte varnostne kopije vseh pomembnih podatkov, shranjenih v napravi. Garancija proizvajalca ne krije izgube podatkov, do katere pride zaradi uporabnikovih dejanj.

Prvi koraki

Vklop in izklop naprave

- 1 Pritisnite in držite tipko za vklop/izklop.
- 2 Vnesite kodo PIN priložene kartice SIM ali USIM in izberite **V redu** (po potrebi).



Če ste vašo napravo vklopili prvič, sledite navodilom na zaslonu, če jo želite nastaviti. Če želite uporabljati aplikacije, ki delujejo prek Googlevega strežnika, morate ustvariti Googlev račun oziroma se prijaviti vanj.

Če želite izklopiti napravo, pritisnite in držite tipko za vklop/izklop ter nato izberite **Izklop** → **V redu**.



Kadar ste na območjih, kjer je uporaba brezžičnih naprav prepovedana (npr. na letalih, v bolnišnicah), upoštevajte vsa objavljena opozorila in navodila uradnega osebja.

Če želite uporabljati samo funkcije naprave, ki niso povezane s omrežjem, preklopite v način letenja.

► str. 145

Uporaba zaslona na dotik

Zaslon na dotik na vaši napravi vam omogoča enostavno izbiranje elementov in izvajanje funkcij. Naučite se osnovnih funkcij za uporabo zaslona na dotik.



Zaslona na dotik se ne dotikajte z nohti oz. ne uporabljajte ostrih predmetov na zaslonu na dotik. S tem lahko poškodujete zaslon na dotik ali povzročite okvaro.

Zaslon na dotik ne sme priti v stik z drugimi električnimi napravami. Elektrostatične razelektritve lahko povzročijo, da bo zaslon na dotik deloval nepravilno.

Zaslon na dotik ne sme priti v stik z tekočino. Zaslon na dotik lahko ob stiku z vlago ali tekočino deluje nepravilno.

Če pustite zaslon na dotik prižgan dlje časa, lahko s tem povzročite sledi (vtis v zaslon) ali zameglitev. Ko naprave ne uporabljate, izklopite zaslon na dotik.



Pred uporabo morate z zaslona na dotik odstraniti zaščitno folijo, saj tako zagotovite njegovo optimalno delovanje.

Na zaslonu na dotik je plast, ki zazna šibke električne naboje, ki jih oddaja človeško telo. Za najboljše delovanje se zaslona na dotik dotikajte s konico prsta. Zaslon na dotik se ne bo odzival na dotike ostrih predmetov, na primer kemičnih svinčnikov ali peres.

Zaslon na dotik lahko upravljate z naslednjimi dejanji:

Pritisk

Če želite izbrati ali odpreti meni, možnost ali aplikacijo, pritisnite enkrat.



Pritisk in držanje

Pritisnite element in ga zadržite za več kot 2 sekundi.



Povlecite

Pritisnite element in ga premaknite na novo lokacijo.

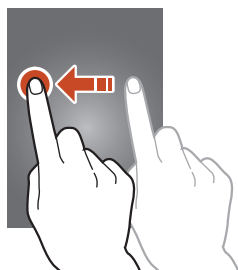

Dvojni dotik

Hitro dvakrat pritisnite element.



Frcanje

Hitro frcajte gor, dol, levo ali desno za pomik med seznami ali zasloni.

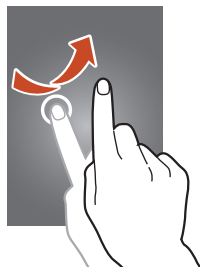

Stisk

Položite dva prsta daleč narazen in ju nato stisnite skupaj.



Če naprave nekaj časa ne uporabljate, naprava izklopi zaslon na dotik. Če želite vklopiti zaslon, pritisnite tipko za vklop/izklop ali tipko Domov.

Nastavite, koliko časa naj naprava počaka, preden se izključi osvetlitev zaslona. V seznamu aplikacij izberite **Nastavitve** → **Zaslon** → **Zakasnitev zaslona**.

Uporaba kretenj

Vgrajeno tipalo gibanja omogoča izvajanje ukazov s premikanjem naprave ali kretnjami rok.

Za uporabo teh funkcij morate sprva aktivirati prepoznavanje gibanja. V seznamu aplikacij izberite **Nastavitve** → **Gibanje**.



Prekomerni tresljaji ali udarci naprave lahko povzročijo nenamerne vnose. Za več o pravilni uporabi kretenj pritisnite **Prog.** → **Nastavitve** → **Gibanje** → **Več o gibih**.

► str. 159

Dvig

Dvignite napravo, ko te ne uporabljate dlje časa, ali ko se zaslon izklopi. Naprava bo zavibrirala, če imate zgrešene klice ali nova sporočila.

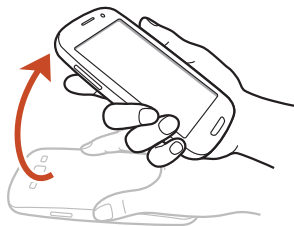

Držanje ob ušesu

Med ogledovanjem podrobnosti dnevnikov klicev, sporočil in stikov lahko opravite glasovni klic tako, da napravo dvignete in jo pridržite.

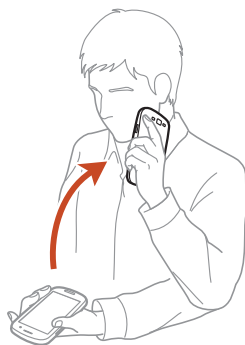

Nagib

Med držanjem naprave z obema rokama, se dotaknite dveh točk na zaslonu in ju držite, nato pa nagnite napravo nazaj ali naprej, če želite povečati ali pomanjšati prikazano sliko ali spletno stran.

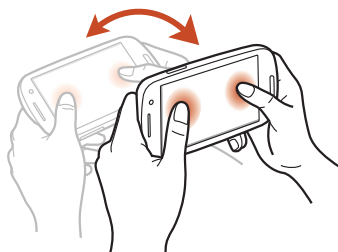

Pomik za premik

Če želite element prenesti na drug zaslona osnovnega zaslona ali seznam aplikacij, pridržite element, nato pa napravo povlecite v levo ali desno.

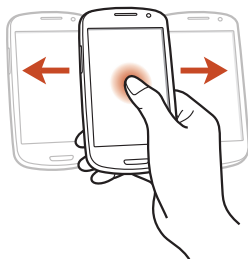

Pomik za brskanje

Ko je slika povečana, pritisnite in držite točko na zaslonu, ter nato premaknite napravo v katero koli smer za pomikanje po sliki.

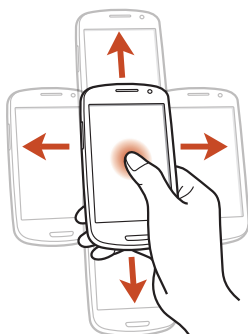

Tresljaj

Napravo stresite, če želite poiskati naprave s funkcijo Bluetooth oz. Kies.

Napravo stresite, če želite osvežiti seznam e-poštnih sporočil ali informacij s spletnih strani Yahoo News, Yahoo Finance ali AccuWeather.

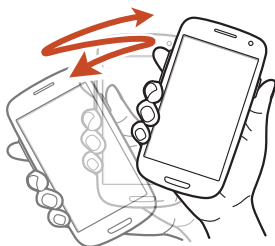

Posodobitve ne bodo delovale za pripomočke na domačem zaslonu.

Dvojni dotik

Z dvojnimi dotiki naprave se pomaknete na vrh seznama vaših stikov ali e-poštnih sporočil.

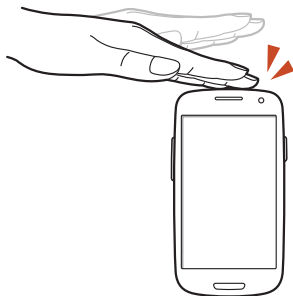

Obračanje

Če želite utišati melodijo zvonjenja ali začasno zaustaviti predvajanje večpredstavnostne vsebine, položite napravo s sprednjo stranjo navzdol.

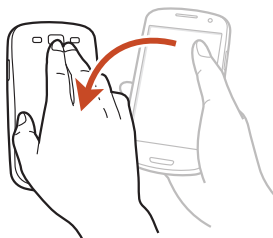

Zamah z dlanjo

Z dlanjo potegnite v levo ali desno preko zaslona ter zajemite posnetek zaslona.



Če vmes uporabljate kakšne aplikacije, zaslonskega posnetka ni mogoče ustvariti.

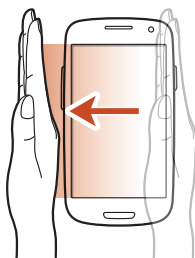

Dotik z dlanjo

Za začasno zaustavitev predvajanja večpredstavnostne vsebine, se z dlanjo dotaknite zaslona.



Vrtenje

Pri zaklenjenem zaslonu se dotaknite zaslona in ga držite, nato pa zavrtite napravo za ležeči pogled, da vklopite kamero (če je bližnjica do kamere vključena).

► str. 152

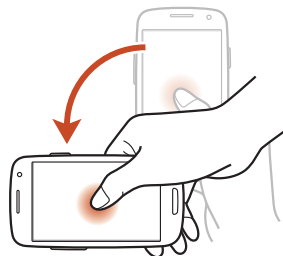

Zaklepanje ali odklepanje tipk in zaslona na dotik

Če naprave ne uporabljate dlje časa, vaša naprava samodejno izklopi zaslon na dotik in zaklene zaslon na dotik in tipke, da s tem prepreči nenamerni vnos. Za ročni zaklep zaslona na dotik in tipk, pritisnite tipko za vklop/izklop.

Če ga želite odkleniti, vklopite zaslon tako, da pritisnete tipko za vklop/izklop ali tipko Domov ter nato s prstom frcnite v katero koli smer.

Za zaklep zaslona lahko uporabite zaklepanje z gibanjem. V seznamu aplikacij izberite **Nastavitve** → **Zakleni zaslon** → **Zaklepanje zaslona** → **Gibanje** → **V redu**. Če želite zaslon odkleniti z gibanjem, pritisnite in držite točno na zaslonu, ter nato napravo nagnite naprej.



Funkcijo zaklepanja zaslona lahko vklopite, če želite preprečiti drugim, da uporabljajo ali dostopajo do vaših osebnih podatkov in informacij, shranjenih na vaši napravi. ► str. 42

O domačem zaslonu

Na domačem zaslonu si lahko ogledate stanje naprave in dostopate do aplikacij.









Domači zaslon vključuje več plošč oz. oken. Pomaknite se v levo ali v desno za ogled oken na domačem zaslonu. Če se želite pomakniti neposredno na zeleno okno, izberite eno od pik na dnu zaslona.

› Indikatorske ikone



Ikone, ki so prikazane na zaslonu, se lahko razlikujejo glede na državo ali ponudnika storitev.

Ikona	Opis
	Ni signala
	Moč signala
	Povezava z omrežjem GPRS
	Povezava z omrežjem EDGE
	Povezava z omrežjem HSDPA
	Povezava z omrežjem LTE
	Povezava z dostopno točko omrežja Wi-Fi
	Funkcija Bluetooth je aktivirana
	Storitve GPS v uporabi
	Klic je vzpostavljen
	Neodgovorjeni klic
	Priključen z računalnikom
	Ni kartice SIM ali USIM

Ikona	Opis
	Novo sporočilo
	Opozorilo je vključeno
	Gostovanje (zunaj območja storitev)
	Tihi način je vključen (vibriranje)
	Tihi način je vključen (nemo)
	Način letenja je vključen
	Prišlo je do napake oz. ravnajte previdno
	Stanje baterije

► Uporaba obvestilne plošče

Če želite odpreti obvestilno ploščo, se dotaknite polja z indikatorskimi ikonami in ga povlecite navzdol. Če želite skriti okno, povlecite spodnji del okna navzgor.

Iz obvestilne plošče si lahko ogledate trenutno stanje naprave in uporabite te možnosti:

Wi-Fi: vključite ali izključite funkcijo Wi-Fi. ► str. 118

GPS: vklopite ali izklopite funkcijo GPS. ► str. 130

Zvok: vklopite ali izklopite tihi način. Napravo lahko nastavite na nemo ali vključite vibriranje v tistem načinu.

Vrtenje zaslona: omogočite ali preprečite zasuk vmesnika pri zasuku naprave.

Bluetooth: vklopite ali izklopite funkcijo Bluetooth. ► str. 128

Mobilni podatki: vključite ali izključite podatkovno povezavo.

Način blokiranja: vključite ali izključite način blokiranja. V načinu blokiranja, bo vaša naprava blokirala vsa obvestila.

Varč. z energ.: vključite ali izključite način za varčevanje z energijo.

AllShare Cast: vključite ali izključite funkcijo AllShare Cast.

Več oken: vključite ali izključite funkcijo Več oken.



Možnosti, ki so na voljo, se lahko razlikujejo glede na regijo ali ponudnika storitev.

► Spremenite način domačega zaslona

Domači zaslon ima osnovni in enostaven način. V enostavnem načinu imate enostaven dostop do priljubljenih stikov, aplikacij in nastavite z dodajanjem bližnjic na domači zaslon.

Če želite spremeniti način domačega zaslona, v seznamu aplikacij izberite **Nastavitve** → **Način domačega zaslona** → način.

► Premaknite element na domači zaslon

Pritisnite in zadržite element, ter ga nato povlecite na novo lokacijo.

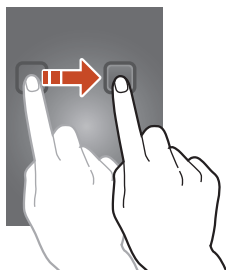

› Odstranite element z domačega zaslona

Pritisnite in zadržite element, ter ga nato povlecite v koš.

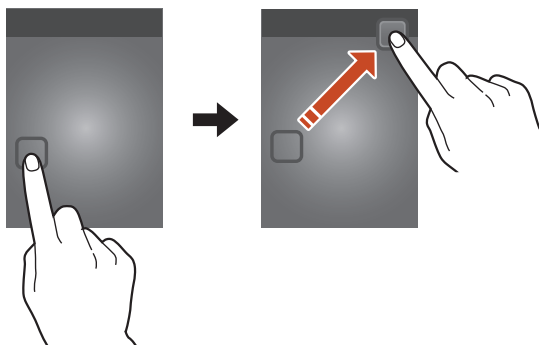

› Prilagodite okno za hiter dostop

Okno za hiter dostop lahko prilagodite na dnu domačega zaslona z dodajanjem ali odstranjevanjem bližnjic do aplikacij.

Če želite odstraniti ikono aplikacije, pritisnite in zadržite ikono, ter jo nato povlecite v koš.

Če želite dodati bližnjico aplikacije, pritisnite in zadržite novo bližnjico aplikacije na domačem zaslonu in jo nato povlecite na pristoječe mesto.

› Dodajte ali odstranite okno z domačega zaslona

Dodajate ali odstranite lahko okna domačega zaslona za urejanje pripomočkov.

1 Na domačem zaslonu položite dva prsta na zaslon in ju povlecite skupaj, da preklopite v način urejanja.

2 Dodajte, odstranite ali preuredite okna:

Če želite odstraniti okno, pritisnite in zadržite sličico okna, ter jo nato povlecite v koš.

Če želite dodati novo okno, izberite .

Za nastavitve glavnega okna na domačem zaslonu izberite .

Če želite zamenjati vrstni red oken, pritisnite in zadržite sličico okna in jo povlecite na novo mesto.

3 Pritisnite tipko za nazaj, da se vrnete na prejšnji zaslon.

› Uporaba pripomočkov

Pripomočki so majhne aplikacije, ki vam ponujajo priročne funkcije in informacije na domačem zaslonu.



Nekateri pripomočki se povežejo s spletnimi storitvami. Uporaba spletnih pripomočkov lahko povzroči dodatne stroške.

Pripomočki, ki so na voljo, se lahko razlikujejo glede na regijo ali ponudnika storitev.

Dodajte pripomoček na domač zaslon

- 1 V seznamu aplikacij izberite **Pripomočki** in odprite okno s pripomočki.
- 2 Poiščite pripomoček s pomikom v levo ali desno po oknu.
- 3 Pritisnite in držite pripomoček, ki ga želite dodati na domači zaslon.

Dodajte bližnjico za nastavitve na domač zaslon

Na domačem zaslonu lahko ustvarite bližnjice za pogosto uporabljane možnosti nastavitvev.

- 1 V seznamu aplikacij izberite **Pripomočki** in odprite okno s pripomočki.
- 2 Dotaknite se in zadržite bližnjico **Bližnjica za nastavitve** in jo izpusite na domačem zaslonu.
- 3 Izberite možnost nastavitve, kot sta S Beam ali Wi-Fi.

Dostop do aplikacij

Zaženite aplikacije in izkoristite vse funkcije v vaši napravi. Seznam aplikacij lahko preuredite po vaših željah ali z interneta naložite aplikacije, ki bodo izboljšale funkcionalnost vaše naprave.

- 1 Na domačem zaslonu izberite **Prog.** za dostop do seznama aplikacij.
- 2 Pomaknite se v levo ali desno na drug zaslon.
Če se želite pomakniti neposredno na zeleni zaslon, izberite eno od pik na dnu zaslona.
- 3 Izberite aplikacijo.
- 4 Pritisnite tipko za nazaj, da se vrnete na prejšnji zaslon.
Pritisnite tipko za domov, da se vrnete na domači zaslon.



S pritiskom in držanjem ikone na seznamu aplikacij lahko na domači zaslon dodate bližnjico aplikacije.

Če med uporabo nekaterih funkcij zavrtite napravo, se bo vmesnik prav tako zavrtel. Če želite preprečiti vrtenje vmesnika, izberite **Nastavitve** → **Zaslon** → **Samodejno zasukaj zaslon**.

Med uporabo naprave lahko zajamete posnetek, če hkrati pritisnete in držite tipko Domov in tipko Vklop/izklop. Slika bo shranjena v **Moje datoteke** → **Vse datoteke** → **sdcard0** → **Pictures** → **Screenshots**.

› Urejanje aplikacij

Vrstni red aplikacij na seznamu aplikacij lahko spremenite oz. jih združite v kategorije.

1 V seznamu aplikacij, pritisnite tipko možnosti in izberite **Uredi**.

2 Dotaknite se ikone aplikacije in jo zadržite.

3 Organizacija aplikacij:

Za premik aplikacije, jo povlecite na drugo mesto.

Za dodajanje aplikacije v novo mapo, jo povlecite v **Ustvari mapo**.

Za premik aplikacije v novo okno, jo povlecite v **Ustvari stran**.

Za odstranitev aplikacije, jo povlecite v **Odstrani**.



Ko premaknete ikono aplikacije na **Podatki o programu**, si lahko ogledate informacije o aplikaciji.

4 Izberite **Shrani**.

› Prenos aplikacije

1 V seznamu aplikacij izberite **Trgovina Play** ali **Samsung Apps**.

2 Poiščite aplikacijo in jo prenesite v napravo.



Za namestitev aplikacij, ki ste jih prenesli iz drugih virov, na zaslonu aplikacij pritisnite **Nastavitve** → **Varnost** → **Neznani viri**.

› Odstranjevanje aplikacij

1 V seznamu aplikacij, pritisnite tipko možnosti in izberite **Odstrani**.

2 Izberite  na ikoni aplikacije in nato izberite **V redu**.



Odstranite lahko samo aplikacije, ki ste jih prenesli.

› Dostop do nedavno uporabljenih aplikacij

- 1 Pritisnite in držite tipko Domov, če si želite ogledati aplikacije, ki ste jih nedavno odprli.
- 2 Izberite aplikacijo.

Zagon več aplikacij

Vaša naprava vam omogoča, da lahko opravljate več opravil hkrati tako, da istočasno uporabljate več aplikacij. Če želite odpreti več aplikacij, pritisnite tipko domov med uporabo aplikacije. nato izberite drugo aplikacijo, ki jo želite zagnati, z domačega zaslona.

› Uredi aplikacije

Upravitelj opravil omogoča upravljanje z več aplikacijami.

- 1 Pritisnite in držite tipko Domov, ter nato izberite  → **Aktivne aplikacije.**
Upravitelj opravil se zažene in prikaže aktivne aplikacije.
- 2 Nadzor aktivnih aplikacij:
Za preklon med aplikacijami izberite eno s seznama.
Če želite zapreti aplikacijo, izberite **Konec.**
Če želite zapreti vse aktivne aplikacije, izberite **Konec.**

Zagon aplikacij z več okni

Aplikacije, ki jih zaženete s plošče Več oken, so prikazane v manjših oknih, ki jih lahko premikate, povečate ali zmanjšate.

Za uporabo Več oken, na seznamu aplikacij izberite **Nastavitve** → **Zaslon** → **Več oken**.



Zagnane so lahko samo aplikacije na plošči funkcije več oken.

Pri zagonu aplikacij, ki vsebujejo večpredstavnostne datoteke, kot so glasba in videi, bo predvajan zvok obeh datotek.

Ta funkcija v nekaterih regijah in pri nekaterih operaterjih morda ni na voljo.

- 1 Pritisnite in držite tipko za nazaj, da s tem odprete ploščo Več oken.
- 2 Izberite eno aplikacijo in nato povlecite drugo aplikacijo na novo lokacijo.
Za premik aplikacije na drugo lokacijo, pritisnite in zadržite ime aplikacije in ga povlecite na novo lokacijo.

› Konfiguracija aplikacij z več okni

- 1 Pritisnite in držite tipko za nazaj, da s tem odprete ploščo Več oken.
- 2 Izberite **Uredi**.
Leva plošča prikazuje seznam aplikacij, ki jih lahko zaženete kot aplikacije Več oken.
Če želite odstraniti aplikacijo s plošče Več oken, povlecite predmet na desno ploščo.
Če želite vrniti aplikacijo na ploščo Več oken, povlecite predmet na levo ploščo.
- 3 Ko končate, izberite **Končano**.

Prilagajanje naprave

Prilagodite nastavitve naprave svojim željam in izkoristite njeno zmogljivost.

› Spremenite jezik prikaza

- 1 V seznamu aplikacij izberite **Nastavitve** → **Jezik in vnos** → **Jezik**.
- 2 Izberite jezik.

› Vklomite ali izklopite tone dotika

V seznamu aplikacij izberite **Nastavitve** → **Zvok** → **Zvoki ob dotiku**.

› Prilagoditev glasnosti naprave

- 1 Pritisnite tipko za glasnost gor ali dol.
- 2 Izberite  in povlecite drsnike za prilagoditev stopnje glasnosti posameznega zvoka.

› Spreminjanje melodije zvonjenja za klic

- 1 V seznamu aplikacij izberite **Nastavitve** → **Zvok** → **Zvonjenje naprave**.
- 2 Izberite melodijo zvonjenja → **V redu**.

› Preklop v Tihi način

Če želite izklopiti ali vklopiti zvok na vaši napravi, naredite nekaj od naslednjega:

Odprite obvestilno ploščo s pritiskom polja z indikatorskimi ikonami, ter ga nato povlecite navzdol in izberite **Zvok**.

Pritisnite in držite tipko za vklop/izklop, ter nato izberite **Utišaj** ali **Vibriranje**.

V seznamu aplikacij izberite **Telefon** → **Tipkovnica**, ter nato pritisnite in držite **#** .

› Izbira ozadja za domači zaslon

- 1 V seznamu aplikacij izberite **Nastavitve** → **Zaslon** → **Ozadje** → **Domači zaslon**.
- 2 Izberite mapo slike → slika.

› Spremenite prikazano pisavo

- 1 V seznamu aplikacij izberite **Nastavitve** → **Zaslon** → **Slog pisave**.
- 2 Izberite pisavo → **Da**.

› Nastavitev svetlosti zaslona

Vaša naprava ima vgrajeno tipalo svetlobe, ki lahko prepozna nivo svetlobe okolice in samodejno prilagodi svetlost zaslona. Svetlost zaslona lahko prav tako nastavite ročno.



Raven svetlosti zaslona vpliva na to, kako hitro naprava porablja baterijo.

Nastavite napravo na samodejno prilagoditev svetlosti

- 1 V seznamu aplikacij izberite **Nastavitve** → **Zaslon** → **Svetlost**.
- 2 Izberite potrditveno polje poleg možnosti **Samodejna svetlost**.
- 3 Izberite **V redu**.
Naprava bo samodejno povečala svetlost v svetlih prostorih in zmanjšala svetlost v temnih prostorih.

Prilagodite svetlost ročno

- 1 V seznamu aplikacij izberite **Nastavitve** → **Zaslon** → **Svetlost**.
- 2 Kliknite potrditveno polje poleg možnosti **Samodejna svetlost**.
- 3 Povlecite drsnik v levo ali desno.
- 4 Izberite **V redu**.

› Zaklenite napravo

Napravo lahko zaklenete z vklopom funkcije za zaklepanje zaslona.



Če pozabite vašo kodo, vam napravo lahko ponastavijo v servisnem centru Samsung.

Samsung ni odgovoren za izgubo gesel, zasebnih informacij ali kakršno koli drugo škodo, ki jo povzroči nezakonita programska oprema.

Nastavite odklepanje s prepoznavanjem obraza

- 1 V seznamu aplikacij izberite **Nastavitve** → **Zakleni zaslon** → **Zaklepanje zaslona** → **Odklepanje z obrazom**.
- 2 Izberite **Naprej** → **Nastavi** → **Nadaljuj**.
- 3 Napravo prilagodite tako, da se bo vaš obraz prilegal liku.
- 4 Po pravilnem zajemu vašega obraza, izberite **Nadaljuj**.
- 5 Končajte nastavev sekundarne kode PIN ali vzorca za odklep.

Nastavite odklepanje s prepoznavanjem obraza in glasu

- 1 V seznamu aplikacij izberite **Nastavitve** → **Zakleni zaslon** → **Zaklepanje zaslona** → **Obraz in glas**.
- 2 Izberite **Naprej** → **Nastavi** → **Nadaljuj**.

- 3 Napravo prilagodite tako, da se bo vaš obraz prilagal liku.
- 4 Po pravilnem zajemu vašega obraza, izberite **Nadaljuj**.
- 5 Izberite .
- 6 4-krat izgovorite besedo ali frazo, ki jo želite uporabiti za ukaz pri odklepanju.
- 7 Izberite **Done**.
- 8 Končajte nastavev sekundarne kode PIN ali vzorca za odklep.

Nastavev vzorca za odklepanje

- 1 V seznamu aplikacij izberite **Nastavitve** → **Zakleni zaslon** → **Zaklepanje zaslona** → **Vzorec**.
- 2 Oglejte si navodila na zaslonu in predloge vzorcev ter izberite **Naprej**.
- 3 Narišite vzorec tako, da s prstom narišete vzorec s povezovanjem vsaj 4-ih pik ter izbiri **Nadaljuj**.
- 4 Vzorec narišite znova in tako potrdite svojo odločitev in izberite **Potrdi**.
- 5 Dokončajte nastavev nadomestne kode PIN.

 Če pozabite vzorec za odklep, lahko z nadomestno kodo PIN izključite funkcijo zaklepanja zaslona.

Nastavev kode PIN za odklepanje

- 1 V seznamu aplikacij izberite **Nastavitve** → **Zakleni zaslon** → **Zaklepanje zaslona** → **PIN**.
- 2 Vnesite novo kodo PIN in izberite **Nadaljuj**.
- 3 Ponovno vnesite kodo PIN in izberite **V redu**.

Nastavitev gesla za odklepanje

- 1 V seznamu aplikacij izberite **Nastavitve** → **Zakleni zaslon** → **Zaklepanje zaslona** → **Geslo**.
- 2 Izberite novo geslo (črke) in izberite **Nadaljuj**.
- 3 Znova vnesite geslo in izberite **V redu**.

▶ Zaklepanje kartice SIM ali USIM

Napravo lahko zaklenete tako, da aktivirate PIN, ki ste ga dobili s kartico SIM ali USIM. Ko je vključeno zaklepanje s SIM ali USIM, morate vnesti PIN ob vsakem vklopu naprave ali odpiranju aplikacij, ki zahtevajo kodo PIN.

- 1 V seznamu aplikacij izberite **Nastavitve** → **Varnost** → **Nastavite zaklepanje kartice SIM** → **Zakleni kartico SIM**.
- 2 Vnesite kodo PIN in izberite **V redu**.



Če prevečkrat vnesete napačen PIN, se kartica SIM ali USIM zablokira. Če želite kartico SIM ali USIM odblokirati, morate vnesti kodo za odklepanje PIN (PUK).

Če kartico SIM ali USIM blokirate z vnosom napačne kode PUK, kartico SIM ali USIM odnesite svojemu ponudniku storitev, da jo odblokira.

▶ Vključitev funkcije Iskanje prenosne naprave

Če nekdo vstavi novo kartico SIM ali USIM v vašo izgubljeno ali ukradeno napravo, bo funkcija Iskanje prenosne naprave samodejno poslala kontaktno številko določenim prejemnikom in vam tako pomagala poiskati napravo. Za uporabo te funkcije boste potrebovali Samsungov račun za daljinsko upravljanje naprave preko spleta.

- 1 V seznamu aplikacij izberite **Nastavitve** → **Varnost** → **Opoz. za zamen. kar. SIM**.
- 2 Izberite **Prijava**.
Če želite ustvariti nov Samsungov račun, izberite **Nov račun**.
- 3 Vnesite naslov elektronske pošte in geslo za Samsungov račun ter izberite **Prijava**.
- 4 Povlecite stikalo **Opoz. za zamen. kar. SIM** v desno.
- 5 Izberite **Sporočilo za opozorilo**.
- 6 Vnesite besedilno sporočilo, ki bo poslano prejemnikom in izberite **V redu**.
- 7 Dodajte prejemnike:
Izberite **Ustvari** in ročno vnesite telefonske številke, vključno s kodo države in simbolom +.
Izberite telefonske številke s seznamov tako, da izberete **Stiki**.
- 8 Izberite **Shrani**.

Vnos besedila



Besedilo lahko vnesete tako, da izgovorite besede v mikrofona, da izberete znake na virtualni tipkovnici ali da vnesete ročno pisavo na zaslon.

 Vnos besedila ni podprt v nekaterih jezikih. Če želite vnašati besedilo, morate nastaviti jezik vnosa na enega od podprtih jezikov pisanja.



› Spremenite način za vnos besedila

- 1 Če želite odpreti obvestilno ploščo, v polju za besedilo pritisnite polje z indikatorskimi ikonami in ga povlecite navzdol.
- 2 Izberite **Izberite način vnosa** → način za vnos besedila.

› Vnos besedila s funkcijo glasovnega vnosa Google

- 1 V mikrofona izgovorite vaše besedilo.
 - 2 Ko končate, izberite .
-  Če želite dodati jezike za prepoznavanje glasu, izberite jezik → **Dodajanje več jezikov**.

› Vnos besedila s tipkovnico Samsung

- 1 Če želite odpreti obvestilno ploščo, v polju za besedilo pritisnite polje z indikatorskimi ikonami in ga povlecite navzdol.
 - 2 Izberite **Izberite način vnosa** → **Nastavi načine vnosa**, ter nato izberite  zraven **Tipkovnica Samsung** → **Pokončne vrste tipkovnice** → vrsta tipkovnice.
 - 3 Vpišite besedilo z izbiro alfanumeričnih tipk.
-  Med vnašanjem besedila obrnite napravo, če želite prikazati tipkovnico QWERTY v načinu širokega zaslona. Izberite navidezne tipke, ki jih želite vnesti za vaše besedilo.

Uporabite lahko tudi naslednje tipke:

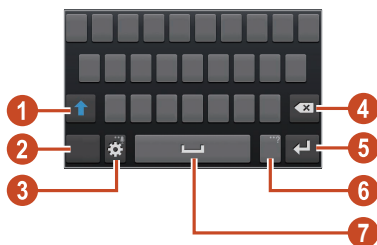





Številka	Funkcija
1	Za spreminjanje velikosti črk.
2	Preklop med načini za vnos besedila.

Številka	Funkcija
3	Odprite nastavitve tipkovnice; pritisnite in zadržite  za preklop na prostoročni napis, vnos besedila z glasom ali dostop do odložišča.
4	Za brisanje vnosa.
5	Za začetek vnosa v novo vrstico.
6	Vstavite piko; odprite okno s simboli (pritisnite in zadržite).
7	Za vstavljanje presledka.





 Pri vključenem načinu za predvidevanje besedila (XT9), lahko uporabite neprekinjen vnos, ki omogoča vnos besedila z drsenjem po tipkovnici. ► str. 155

Pri vnašanju besedila s tipkovnico 3x4, lahko uporabite naslednje načine:

Način	Funkcija
ABC	<ol style="list-style-type: none"> Izberite  za preklop na način ABC. Pritiskajte ustrezno navidezno tipko, dokler se ne prikaže ustrezen znak.
Številka	<ol style="list-style-type: none"> Izberite  za preklop na način številke. Izberite številko. <p> Številke lahko vnesete s pritiskom in držanjem navidezne tipke, v načinu ABC.</p>
Simbol	<ol style="list-style-type: none"> Izberite  za preklop na način simbolov. Izberite ◀ ali ▶ za pomik na nabor simbolov. Izberite simbol.

› Kopiranje in lepljenje besedila

Iz polja za besedilo lahko kopirate in prilepíte besedilo v drugo aplikacijo.

- 1 Pritisnite in držite del besedila.
- 2 Povlecite  ali  če želite izbrati besedilo za kopiranje.
- 3 Izberite  ali  in s tem dodajte besedilo v odložišče.
- 4 V drugi aplikaciji postavite kazalec na mesto, kamor želite vstaviti besedilo.
- 5 Če želite vstaviti besedilo iz odložišča v polje za vnos besedila, izberite  → **Prilepi**.

Komunikacija

Klicanje



Naučite se uporabljati funkcije klicanja, kot so klicanje in sprejemanje klicev z možnostmi, ki so na voljo med klicem, ali prilagajanje in uporaba funkcij, povezanih s klicanjem.



Da ne pride do naključnih vnosov, senzor bližine samodejno zaklene zaslon na dotik, ko napravo prislonite k obrazu. ► str. 58

Statična elektrika, ki jo oddaja vaše telo ali oblačila, lahko med klicanjem motijo senzor bližine.

► Klicanje

- 1 V seznamu aplikacij izberite **Telefon** → **Tipkovnica**, ter vnesite omrežno skupino in telefonsko številko.
- 2 Za govorni klic izberite .
Za video klic izberite .
- 3 Izberite aplikacijo, ki jo želite uporabiti za klic (po potrebi).
- 4 Izberite **Kon. klic**.



V imenik lahko shranite številke, ki jih pogosto kličete.
► str. 93

Za dostop do dnevnika klicev za vnovično klicanje nazadnje klicanih števil izberite **Telefon** → **Dnevnik**.

› Sprejemanje klicev

1 Ko prejmete klic, izberite  nato pa s prstom povlecite iz velikega kroga navzven.



Če želite izklopiti zvonjenje, pritisnite tipko za glasnost.

2 Izberite **Kon. klic**.

› Zavrnitev klica

Ko prejmete klic, izberite  nato pa s prstom povlecite iz velikega kroga navzven.

Če želite klicatelju poslati sporočilo ob zavrnitvi njegovega klica, povlecite vrstico sporočila o zavrnitvi, ki se nahaja na dnu zaslona, navzgor.



Izberete lahko eno od predpripravljenih sporočil oz. ustvarite lastna sporočila. ► str. 57

› Klici v tujino

1 V seznamu aplikacij izberite **Telefon** → **Tipkovnica**, ter nato pritisnite in držite  za vstavitve znaka +.

2 Vpišite celotno številko (klicno številko države, regije in telefonsko številko).

3 Izberite  za klic številke.

› Uporaba slušalk

Priključite slušalke v napravo ter poenostavite sprejemanje in nadziranje klicev.

Če želite sprejeti klic, pritisnite gumb slušalk.

Če želite zavrniti klic, pritisnite in držite gumb slušalk.

Če želite med klicem zadržati klic ali prevzeti zadržan klic, pritisnite in držite gumb slušalk.

Če želite končati klic, pritisnite gumb slušalk.

› Uporaba možnosti med glasovnim klicem

Med video klicem lahko uporabite naslednje možnosti:



Možnosti, ki so na voljo, se lahko razlikujejo glede na regijo ali ponudnika storitev.

Če želite prilagoditi glasnost glasu, pritisnite tipko za glasnost navzgor ali navzdol.

Če želite zadržati klic, izberite . Za vnovični prevzem zadržanega klica izberite .

Če želite poklicati drugo številko, izberite **Dodaj klic**, nato pa pokličite novo številko.

Če želite preklapljati med obema klicema, izberite **Menjaj**.

Če želite sprejeti drug klic, povlecite  izven velikega kroga, ko zazvoni ton čakajočega klica. Prvi klic je samostojno dan na čakanje. Za uporabo te funkcije se morate naročiti na storitev čakajočih klicev.

Če želite odpreti tipkovnico, izberite **Tipkovnica**.

Če želite vklopiti funkcijo zvočnika, izberite **Zvočnik**.



Če uporabljate zvočnik v hrupnem okolju, boste sogovornika morda težko slišali. Raje uporabite normalni način, da ga boste bolje slišali.

Če želite izklopiti mikrofona, tako da vas sogovornik ne sliši, izberite **Nemo**.

Če se želite s sogovornikom pogovarjati prek slušalk Bluetooth, izberite **Slušalke**.

Če želite vzpostaviti klic z več udeleženci (konferenčni klic), vzpostavite ali sprejmite drug klic in nato izberite **Združi**, ko ste povezani s sogovornikom. Ponovite, če želite dodati več udeležencev. Za uporabo te funkcije se morate naročiti na storitev klicev z več udeleženci.

Odprite seznam stikov s pritiskom tipke možnosti in izberite **Imenik**.

Pošljite sporočilo s pritiskom tipke možnosti in izberite **Sporočilo**.

Ustvarite beležko s pritiskom tipke možnosti in izberite **Beležka**.

Če želite funkcijo odstranjevanja šuma iz ozadja, ki naredi klic bolj jasen, pritisnite tipko možnosti in izberite **Zmanjšanje šuma je izključeno**.

Če želite izbrati možnosti izenačevalnika zvoka za uporabo med klicem, pritisnite tipko možnosti in izberite **My call sound**.

Za povezavo trenutnega udeleženca z udeležencem na čakanju, pritisnite tipko možnosti in izberite **Prenesi**. Prekinili boste pogovor z obema udeležencema.

› Uporaba možnosti med video klicem

Ko poteka video klic, lahko uporabite naslednje možnosti:



Možnosti, ki so na voljo, se lahko razlikujejo glede na regijo ali ponudnika storitev.

Za izbiro prednjega ali zadnjega objektivna fotoaparata izberite **Preklopi fotoaparati**.

Če želite izklopiti mikrofona, tako da vas sogovornik ne sliši, izberite **Nemo**.

Če želite skriti sliko pred sogovornikom, pritisnite tipko možnosti in izberite **Skrij me**.

Če želite izbrati drugo sliko, ki jo bo videl sogovornik, pritisnite tipko možnosti in izberite **Odhodna slika**.

Če želite odpreti tipkovnico, pritisnite tipko možnosti in izberite **Tipkovnica**.

Če se želite s sogovornikom pogovarjati prek slušalk Bluetooth, pritisnite tipko možnosti in izberite **Preklopi na slušalko**.

Če želite izklopiti funkcijo zvočnika, pritisnite tipko možnosti in izberite **Zvočnik**.

Za uporabo čustvenih ikon pritisnite tipko možnosti in izberite **Čustvene animacije**.

Za uporabo dekorativnih ikon pritisnite tipko možnosti in izberite **Prikaz teme**.

Za preklon na stripovski pogled, pritisnite tipko možnosti in izberite **Stripovski pogled**.

Pritisnite in držite sliko sogovornika za dostop do naslednjih možnosti:

- Za zajem slike sogovornika izberite **Posnemi sliko**.
- Če želite posnetki video posnetek sogovornika, izberite **Posnemi video**.



V nekaterih območjih snemanje klica brez dovoljenja ni dovoljeno. Sogovornika pred snemanjem vedno vprašajte za dovoljenje.

► Prikaz in klicanje neodgovorjenega klica

Vaša naprava bo pokazala neodgovorjene klice. Za ponovni klic pritisnite območje indikatorskih ikon in ga povlecite navzdol, da s tem odprete obvestilno ploščo, ter nato izberite obvestilo o neodgovorjenem klicu.

› Nastavitev samodejne zavrnitve

S samodejno zavrnitvijo lahko samodejno zavrnete klice z določenih števil.

- 1 V seznamu aplikacij izberite **Telefon**.
- 2 Pritisnite tipko možnosti in izberite **Klicne nastavitve** → **Zavrnitev klica**.
- 3 Povlecite stikalo **Način samodejne zavrnitve** v desno.
- 4 Izberite **Način samodejne zavrnitve** → možnost.

Možnost	Funkcija
Vse številke	Zavrnite vse klice.
Samodejno zavrne številke	Zavrnite klice telefonskih števil, ki so na seznamu za samodejno zavrnitev.

- 5 Izberite **Seznam za samodejno zavrnitev**.
- 6 Izberite **Ustvari**.
- 7 Vpišite številko in izberite **Shrani**.
Za številko lahko nastavite kriterij.
- 8 Če želite dodati več števil, ponovite koraka 6-7.

› Uporaba načina predpisanih števil (FDN)

V načinu FDN vaša naprava prepreči odhodne klice katere koli številke, ki je ni na seznamu FDN na vaši kartici SIM ali USIM.

- 1 V seznamu aplikacij izberite **Telefon**.
- 2 Pritisnite tipko možnosti in izberite **Klicne nastavitve** → **Dodatne nastavitve** → **Predpisane številke**.

- 3 Izberite **Omogoči FDN**.
- 4 Vnesite kodo PIN2 svoje kartice SIM ali USIM ter izberite **V redu**.
- 5 Izberite **Seznam FDN** in dodajte stike.

▶ Nastavite preusmeritev klica

Preusmeritev klicev je omrežna funkcija za pošiljanje dohodnih klicev na drugo številko, ki jo določite. Funkcijo lahko nastavite ločeno za različne pogoje.

- 1 V seznamu aplikacij izberite **Telefon**.
- 2 Pritisnite tipko možnosti in izberite **Klicne nastavitve** → **Posredovanje klicev** → vrsta klica.
- 3 Izberite pogoj.
- 4 Vnesite številko, na katero želite posredovati klice, in izberite **Omogoči**.
Vaša nastavev bo poslana v omrežje.

▶ Nastavitev zapor klicev

Zapora klica je omrežna funkcija za omejitev določenih vrst klicev ali preprečevanje nepooblaščenega vzpostavljanja klicev z vašo napravo.

- 1 V seznamu aplikacij izberite **Telefon**.
- 2 Pritisnite tipko možnosti in izberite **Klicne nastavitve** → **Dodatne nastavitve** → **Zapore klicev** → vrsta klica.
- 3 Izberite možnost zapore klicev.
- 4 Vnesite geslo za zaporo klicev in izberite **V redu**.
Vaša nastavev bo poslana v omrežje.



› Nastavitev čakajočega klica

Čakajoči klic je omrežna funkcija, ki vas opozori na dohodni klic, medtem ko opravljate drugi klic. Ta funkcija je na voljo samo za glasovne klice.

- 1 V seznamu aplikacij izberite **Telefon**.
- 2 Pritisnite tipko možnosti in izberite **Klicne nastavitve** → **Dodatne nastavitve** → **Čakajoči klic**.
Vaša nastavitev bo poslana v omrežje.

› Oglejte si dnevnik klicev ali sporočil

Ogledate si lahko dnevnik klicev in sporočil, ki so filtrirani po vrsti.

- 1 V seznamu aplikacij izberite **Telefon** → **Dnevnik**.
 - 2 Pritisnite tipko možnosti in izberite **Prikaži po** → možnost.
-  Stik lahko pokličete ali mu pošljete sporočilo s premikom v levo oz. desno od vnosa v dnevniku.
- 3 Izberite vnos v dnevniku, da si ogledate njegove podrobnosti.
-  V podrobnem pogledu lahko pokličete številko, pošljete sporočilo na številko ali dodate številko v imenik ali na seznam za samodejno zavrnitev.

› Prilagoditev klicnih nastavitvev

- 1 V seznamu aplikacij izberite **Telefon**.
- 2 Pritisnite tipko možnosti in izberite **Klicne nastavitve**.

3 Spremenite naslednje možnosti:

Možnost	Funkcija
Zavrnitev klica	Nastavite to možnost, če želite samodejno zavrniti klice določenih telefonskih števil. Telefonske številke lahko dodate na seznam za samodejno zavrnitev.
Nast. zavrnitev sporočil	Dodajte ali urejajte sporočilo, ki bo poslano ob prejemu klica.
Zvonj. in toni tipkovnice → Zvonjenje naprave	Izberite melodijo zvonjenja za dohodne klice.
Zvonj. in toni tipkovnice → Vibriranje naprave	Dodajte ali izberite vzorec vibriranja.
Zvonj. in toni tipkovnice → Vibriranje ob zvonjenju	Nastavite napravo, da vibrira in zvoni ob dohodnih klicih.
Zvonj. in toni tipkovnice → Toni tipkovnice	Omogoča nastavitve zvoka naprave ob vnosu številke na zaslonu za klicanje.
Opozorilo za klice → Vibriranje ob klicu	Nastavite napravo na vibriranje, ko se sogovornik javi ali prekine klic.
Opozorilo za klice → Toni za stanje klica	Nastavite napravo, da vas opozarja klic med klicanjem.
Opozorilo za klice → Opozorilo ob klicu	Nastavite napravo, da vas opozarja na dogodke med klicanjem.
Sprejem/končanje klicev → Klice sprejmete s tipko za domov	Nastavite napravo, da odgovarja na klice s pritiskom na tipko Domov.

Možnost	Funkcija
Sprejem/končanje klicev → Sprejem klicev z glasovnim ukazom	Sprejmite klice z uporabo glasu: nastavite sprejem ali zavrnitev dohodnega klica z glasovnimi ukazi.
Sprejem/končanje klicev → Tipka za vklop konča klice	Omogoča nastavitve končanje klica ob pritisku na tipko za vklop/izklop.
Izklop zaslona med klici	Nastavite to možnost, če želite med klicanjem vklopiti senzor bližine.
Pripomočki za klic → Samodejni sprejem klicev	Nastavite, če želite, da naprava samodejno sprejema klice po določenem času (na voljo le ob priklopljeni slušalki).
Pripomočki za klic → Časov. za sam. sp. klicev	Izberite dolžino časa, ki ga naprava potrebuje, preden sprejme klice.
Pripomočki za klic → Okoliščine odhodn. klica	Nastavite, če želite dovoliti odhodne klice preko slušalke Bluetooth, ko je naprava zaklenjena.
Pripomočki za klic → Vrsta odhodnega klica	Izberite vrsto odhodnih klicev, ki jih želite opraviti s slušalko Bluetooth.
My call sound → Nastav. za My call sound	Izberite možnost izenačevalnika za uporabo med klicem.
My call sound → Prilagodi zvok za klic	Prilagodite nastavitve izenačevalnika za uporabo s slušalkami.

Možnost	Funkcija
Dodatna glasnost pri klicih	Nastavite prikaz tipke za glasnost med klicem.
Povečaj glasnost v žepu	Nastavite napravo, da zviša glasnost melodije zvonjenja, ko napravo nosite v torbici oz. žepu.
Posredovanje klicev	Nastavite preusmerjanje dohodnih klicev na določeno številko.
Dodatne nastavitve → ID klicatelja	Prikažite svoj ID klicatelja drugim osebam za odhodne klice.
Dodatne nastavitve → Zapore klicev	Nastavite, če želite omejiti klice glede na vrsto.
Dodatne nastavitve → Čakajoči klic	Nastavite napravo, da vas opozarja na dohodne klice med klicanjem.
Dodatne nastavitve → Samodejno ponovno izbiranje	Nastavite, če želite samodejno ponoviti klic, ki ni bil vzpostavljen oz. je bil prekinjen.
Dodatne nastavitve → Zmanjšanje šuma	Nastavite, če želite odstraniti šum iz ozadja, za bolj jasen pogovor s sogovornikom.
Dodatne nastavitve → Predpisane številke	Vključite način FDN, če želite preprečiti klice telefonskih številk, ki niso na seznamu FDN, na kartici SIM ali USIM.
Dodatne nastavitve → Samod. dod. območne kode	Nastavite, če želite samodejno vstaviti kodo (območja ali države) pred telefonsko številko.
Slika videoklica	Izberite alternativno sliko, ki se bo prikazala drugemu udeležencu.
Uporabi možnosti za odpoved klica	Nastavite, če želite vzpostaviti glasovni klic pri odpovedi videoklica.

Možnost	Funkcija
Storitev za telefonski predal	Izberite ponudnika storitve glasovne pošte.
Nastavitve odzivnika	Vpišite številko strežnika za glasovno pošto. To številko lahko dobite pri svojem ponudniku storitev.
Melodija zvonjenja	Omogoča izbiro melodije zvonjenja, ki vas opozarja na novo sporočilo v telefonskem predalu.
Vibriranje	Omogoči vibriranje ob prejemu glasovnih sporočil.
Računi	Sprejmite klice preko IP in nastavite vaše račune storitev za klice IP.
Uporabi intern. klicanje	Nastavite, če želite uporabiti klicne storitve IP za vse klice ali samo za klice IP.

Sporočanje



Preberite, kako ustvarjati in pošiljati besedilna (SMS) ali multimedijška (MMS) sporočila ter kako si ogledati ali upravljati sporočila, ki ste jih poslali ali prejeli.







Odvisno od omrežja LTE vašega operaterja, ta funkcija morda ne bo na voljo. Če želite podrobne informacije, se obrnite na svojega ponudnika storitev.

Za pošiljanje ali prejemanje sporočil v času, ko niste v domačem omrežju, vam lahko ponudnik storitve zaračuna dodatne stroške. Če želite podrobne informacije, se obrnite na svojega ponudnika storitev.

› Pošiljanje besedilnega sporočila

- 1 V seznamu aplikacij izberite **Sporočanje** → .
- 2 Dodajte prejemnike:
Ročno vnesite telefonske številke, pri čemer jih ločite s podpičjem ali vejico.
Izberite telefonske številke s seznama klicev, sporočil in kontaktov tako, da izberete .
- 3 Izberite polje za vnos besedila in vnesite besedilo sporočila.
Za vnos ikone čustev, pritisnite tipko možnosti in izberite **Vstavi smeška**.
- 4 Če želite poslati sporočilo, izberite .

› Pošiljanje večpredstavnostnega sporočila

- 1 V seznamu aplikacij izberite **Sporočanje** → .
- 2 Dodajte prejemnike:
Ročno vnesite telefonske številke ali elektronske naslove, pri čemer jih ločite s podpičjem ali vejico.
Izberite telefonske številke ali elektronske naslove s seznamov klicev, sporočil ali kontaktov tako, da izberete .
-  Ob vnosu e-poštnega naslova bo naprava pretvorila sporočilo v večpredstavnostno sporočilo.
- 3 Izberite polje za vnos besedila in vnesite besedilo sporočila.
Za vnos ikone čustev, pritisnite tipko možnosti in izberite **Vstavi smeška**.
- 4 Izberite  in priložite datoteko.
- 5 Pritisnite tipko možnosti in izberite **Dodaj zadevo**, ter nato vnesite zadevo.
- 6 Če želite poslati sporočilo, izberite .

› Prikaz besedilnega ali večpredstavnostnega sporočila

- 1 V seznamu aplikacij izberite **Sporočanje**.
V niti sporočil so sporočila združena glede na stik.
- 2 Izberite stik.
- 3 Izberite večpredstavnostno sporočilo za ogled več podrobnosti.

› Poslušajte glasovno sporočilo

Če nastavite napravo za preusmeritev neodgovorjenih klicev na predal glasovne pošte, lahko klicatelj pusti glasovno sporočilo v primeru neodgovorjenega klica.

- 1 V seznamu aplikacij izberite **Telefon** → **Tipkovnica**, ter nato pritisnite in zadržite **1** .
- 2 Upoštevajte navodila strežnika za glasovno pošto.



Pred dostopom do strežnika za glasovno pošto shranite njegovo številko. Za to številko se obrnite na ponudnika storitev.

Google Mail



Naučite se pošiljati ali ogledati e-poštna sporočila preko storitve za spletno pošto Google Mail™.



Ta funkcija v nekaterih regijah in pri nekaterih operaterjih morda ni na voljo.

Ta funkcija je morda drugače označena v nekaterih regijah in pri nekaterih operaterjih.

› Pošiljanje e-poštnih sporočil

- 1 V seznamu aplikacij izberite **Google Mail** → .
 - 2 Izberite polje za vnos prejemnika in vnesite besedilo e-pošte.
 - 3 Izberite polje zadeve in vnesite zadevo.
 - 4 Izberite polje za vnos besedila in vnesite besedilo e-pošte.
 - 5 Pritisnite tipko možnosti in izberite **Priložite sliko** ali **Priložite video**, ter nato dodajte datoteko.
 - 6 Če želite poslati sporočilo, izberite .
-  Če niste povezani ali ste zunaj območja signala, bo sporočilo ostalo na seznamu niti sporočil, dokler ne vzpostavite povezave ali najdete omrežja.

› Prikaz e-poštnega sporočila

- 1 V seznamu aplikacij izberite **Google Mail**.
- 2 Izberite , da posodobite seznam sporočil.
- 3 Izberite e-poštno sporočilo.

V prikazu sporočila lahko uporabite naslednje možnosti:

Če se želite premakniti na predhodno ali naslednje sporočilo, se pomaknite v desno ali levo.

Za dodajanje sporočila na seznam priljubljenih, izberite .

Če želite odgovoriti na sporočilo, izberite .

Če želite odgovoriti na sporočilo in vključiti vse prejemnike, izberite  → **Odgovori vsem**.

Če želite posredovati sporočilo drugim osebam, izberite  → **Posreduj**.

Če želite arhivirati sporočilo, izberite .

Če želite izbrisati sporočilo, izberite .

Če želite sporočilu dodati oznako, izberite .

Če želite sporočilo označiti kot neprebrano, izberite .

Če želite sporočilo označiti za pomembno, pritisnite tipko možnosti in izberite **Označi pomembno**.

Če želite skriti sporočilo, pritisnite tipko možnosti in izberite **Nemo**. Za ogled skritih sporočil izberite  → **Vsa pošta** s seznama oznak.

Če želite dodati sporočilo na seznam nezaželenih, pritisnite tipko možnosti in izberite **Prijavi vsiljeno pošto**.

Če želite podjetju Google prijaviti sporočilo kot napad z lažnim predstavljanjem, izberite **Prijavi lažno predstavljanje**.

Za spremembo nastavitvev e-pošte, pritisnite tipko možnosti in izberite **Nastavitve**.

E-pošta





Naučite se pošiljati ali si ogledovati e-poštna sporočila s svojim osebnim e-poštnim računom ali e-poštnim računom podjetja.

› Nastavitve e-poštnega računa





- 1 V seznamu aplikacij izberite **E-pošta**.
- 2 Vnesite e-poštni naslov in geslo.
- 3 Izberite **Naprej**. Za ročen vnos informacij o računu, izberite **Ročna namest**.
- 4 Sledite navodilom na zaslonu.

Po nastavitvi e-poštnega računa, se e-poštna sporočila prenesejo v napravo. Če ste ustvarili dva ali več računov, lahko med njimi preklapljate. V zgornjem delu zaslona izberite ime računa in določite, iz katerega želite prejeti sporočila.

› Pošiljanje e-poštnih sporočil

- 1 V seznamu aplikacij izberite **E-pošta** → .
 - 2 Dodajte prejemnike:
Ročno vnesite elektronske naslove, pri čemer jih ločite s podpičjem ali vejico.
Izberite elektronske naslove s seznamov klicev ali sporočil tako, da izberete .
 - 3 Izberite polje zadeve in vnesite zadevo.
 - 4 Izberite polje za vnos besedila in vnesite besedilo e-pošte.
 - 5 Izberite  in priložite datoteko.
 - 6 Če želite poslati sporočilo, izberite .
-  Če niste povezani ali ste zunaj območja signala, bo sporočilo ostalo na seznamu niti sporočil, dokler ne vzpostavite povezave ali najdete omrežja.

› Prikaz e-poštnega sporočila

- 1 V seznamu aplikacij izberite **E-pošta**.
 - 2 Izberite , da posodobite seznam sporočil.
 - 3 Izberite e-poštno sporočilo.
- V prikazu sporočila lahko uporabite naslednje možnosti:
- Če se želite premakniti na predhodno ali naslednje sporočilo, se pomaknite v desno ali levo.
 - Če želite odgovoriti na sporočilo, izberite .
 - Če želite odgovoriti na sporočilo in vključiti vse prejemnike, izberite .
 - Če želite posredovati sporočilo drugim osebam, izberite .

Če želite izbrisati sporočilo, izberite .

Če želite sporočilo označiti kot pomembno, izberite .

Če želite sporočilo označiti za neprebrano, pritisnite tipko možnosti in izberite **Označi kot neprebrano**.

Če želite sporočilo premakniti v drugo mapo, pritisnite tipko možnosti in izberite **Premakni**.

Če želite shraniti e-pošto v vašo napravo, pritisnite tipko možnosti in izberite **Shrani e-pošto**. Sporočilo bo shranjeno v **Moje datoteke** → **sdcard0** → **Saved Email**.

Za tiskanje sporočila preko Wi-Fi ali USB, pritisnite tipko možnosti in izberite **Tiskanje**. Vaša naprava je združljiva le z nekaterimi Samsungovimi tiskalniki.

Če želite ustvariti novo sporočilo, pritisnite tipko možnosti in izberite **Sestavi**.

Shranite e-poštne naslove prejemnikov v imenik kot skupina stikov s pritiskom tipke možnosti in izbiro **Shrani kot skupino**.

Če želite spremeniti velikost pisave, pritisnite tipko Možnosti in izberite **Velikost pisave**.

Če želite filtrirati sporočila pošiljatelja, pritisnite tipko Možnosti in izberite **Nastavi kot predn. pošilj.** Sporočila pošiljatelja lahko preberete na določenem mestu prejete pošte.

Za spremembo nastavitve e-pošte, pritisnite tipko možnosti in izberite **Nastavitve**.

Če želite shraniti prilogo v vašo napravo, izberite zavihek priloge → .



Razpoložljive možnosti se lahko razlikujejo glede na e-poštni račun.

Talk

Naučite se pošiljati in prejemati neposredna sporočila prijateljev in družine s storitvijo Google Talk™ za neposredno sporočanje.



Ta funkcija v nekaterih regijah in pri nekaterih operaterjih morda ni na voljo.

› Nastavite vaše stanje



- 1 V seznamu aplikacij izberite **Talk**.
- 2 Izberite račun Google.
- 3 Izberite vaše ime na vrhu seznama prijateljev.
- 4 Prilagodite vaše stanje, sliko in sporočilo.

› Dodajte stik na seznam prijateljev

- 1 V seznamu aplikacij izberite **Talk** → .
- 2 Vnesite elektronsko pošto prijatelja in izberite **KONČANO**.
Ko prijatelj sprejme povabilo, je dodan na vaš seznam prijateljev.

› Začnite pogovor

- 1 V seznamu aplikacij izberite **Talk**.
- 2 Izberite stik s seznama prijateljev.
Odpre se okno za pogovor.

- 3 Vnesite in pošljite sporočilo.
Če želite pogovoru dodati več stikov, pritisnite tipko možnosti in izberite **Dodaj v klepet**.
Za preklop med aktivnimi pogovori, se premaknite v levo ali desno.
Za uporabo video klica izberite 
Za uporabo video klica izberite 
- 4 Pritisnite tipko možnosti in izberite **Končaj klepet** za končanje pogovora.

ChatON

Naučite se uporabljati ChatON za pošiljanje ali sprejemanje hitrih sporočil s katere koli naprave, ki ima mobilno telefonsko številko.

1 V seznamu aplikacij izberite **ChatON**.

 Če aplikacijo zaganjate prvič, sledite navodilom na zaslonu za nastavitev računa.

2 Vnesite in pošljite sporočilo.

Messenger

Naučite se pošiljati in prejemati neposredna sporočila prijateljev in družine s storitvijo Google+ za neposredno sporočanje.

 Ta funkcija v nekaterih regijah in pri nekaterih operaterjih morda ni na voljo.

1 V seznamu aplikacij izberite **Messenger**.

 Če aplikacijo zaganjate prvič, sledite navodilom na zaslonu za nastavitev računa.

2 Vnesite in pošljite sporočilo.

Google+

Naučite se odpreti družabne storitev Google. Ustvarite lahko skupine za pošiljanje ali sprejemanje hitrih sporočil in pošiljanje vaših fotografij.



Ta funkcija v nekaterih regijah in pri nekaterih operaterjih morda ni na voljo.

1 V seznamu aplikacij izberite **Google+**.



Če aplikacijo zaganjate prvič, sledite navodilom na zaslonu za nastavitve računa.

2 Izberite funkcijo družabnega omrežja.

Zabava

Kamera

Naučite se snemati fotografije in video posnetke ter si jih ogledovati.



Če fotoaparata nekaj časa ne uporabljate, se samodejno izklopi.



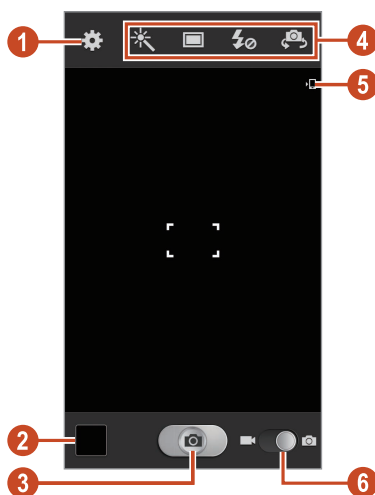

Zmogljivost pomnilnika se lahko razlikuje, odvisno od prizora ali pogojev snemanja.

› Snemanje fotografije

- 1 V seznamu aplikacij izberite **Kamera**.
- 2 Objektiv fotoaparata usmerite proti motivu in prilagodite potrebne nastavitve.



Številka	Funkcija
1	Spremenite nastavitve fotoaparata.
2	Oglejte si posnete fotografije.

Številka	Funkcija
3	Snemanje fotografije.
4	<p>Uporabite bližnjice za fotoaparata.</p> <p> : spremenite način učinka.</p> <p> : spremenite način snemanja. ► str. 73</p> <p> : spremenite nastavitve bliskavice; bliskavico lahko ročno vklopite ali izklopite, ali pa fotoaparata nastavite tako, da samodejno uporabi bliskavico, če je to potrebno.</p> <p> : preklopite na sprednji fotoaparata za avtoportret.</p> <p>Bližnjice do pogosto uporabljenih možnosti lahko dodate ali odstranite. ► str. 81</p>
5	Oglejte si mesto shranjevanja.
6	Preklopite na videorekorder.



Za povečavo na zaslon postavite dva prsta in jih razširite. Za zmanjšanje zaslona, prsta potisnite skupaj. Povečavo lahko uporabite prav tako s tipko za glasnost. Funkcija za povečavo morda ni na voljo, kadar fotografirate pri najvišji ločljivosti.

3 Na zaslonu za predogled se dotaknite mesta, kjer želite izostritev.

Okvir za izostritev se premakne na mesto dotika in se spremeni v zeleno, ko je motiv izostren.

4 Izberite , da posnamete fotografijo.

Fotografija se samodejno shrani.

Ko posnamete fotografijo, si jo lahko ogledate z ogledovalnikom slik.

Če si želite ogledati več fotografij, se pomikajte levo ali desno. Za povečavo ali pomanjšanje, položite dva prsta na zaslon in ju počasi razširite ali povlecite skupaj. Za vrnitev na prvotno velikost, dvakrat pritisnite zaslon.

Če želite dodati fotografijo na seznam priljubljenih, izberite .

Za pošiljanje fotografije drugim ali njeno souporabo, izberite .

Če želite izbrisati fotografijo, izberite .

Za začetek diaproyekcije, pritisnite tipko Možnosti in izberite **Diaproyekcija** → **Začni diaproyekcijo**. Pritisnite zaslon, če želite diaproyekcijo ustaviti.

Za spremembo nastavitve diaproyekcije, pritisnite tipko Možnosti in izberite **Diaproyekcija** → **Nastavitve diaproyekcije**.

Za registracijo obrazov v fotografiji kot oznake obrazov, pritisnite tipko možnosti in izberite **Oznaka obraza**. ► str. 86

Če želite, da fotoaparati prikazuje kontekstne oznake, pritisnite tipko Možnosti in izberite **Označi prijatelja**.

Če želite dodati vremensko oznako, pritisnite tipko Možnosti in izberite **Dodaj vremensko oznako**.

Če želite v odložišču dodati fotografijo, pritisnite tipko možnosti in izberite **Kopiraj v odložišče**.

Za zasuk fotografije proti smeri urnega kazalca, pritisnite tipko možnosti in izberite **Zavrti v levo**.

Za zasuk fotografije v smeri urnega kazalca, pritisnite tipko možnosti in izberite **Zavrti v desno**.

Če želite obrezati del fotografije, pritisnite tipko možnosti in izberite **Obreži**.

Za urejanje fotografije z urejevalnikom slik, pritisnite tipko možnosti in izberite **Uredi**.

Če želite nastaviti fotografijo za ozadje ali sliko stika, pritisnite tipko možnosti in izberite **Nastavi kot**.

Če želite poslati fotografijo osebi, katere obraz je označen na fotografiji, pritisnite tipko možnosti in izberite **Buddy photo share**.

Za tiskanje fotografije preko Wi-Fi ali USB, pritisnite tipko možnosti in izberite **Tiskanje**. Vaša naprava je združljiva le z nekaterimi Samsungovimi tiskalniki.

Za spremembo imena datoteke, pritisnite tipko možnosti in izberite **Preimenuj**.

Če želite iskati naprave, ki imajo vključeno skupno rabo večpredstavnostne vsebine, pritisnite tipko možnosti in izberite **Iskanje naprav v bližini**.

Za ogled podrobnosti o fotografiji, pritisnite tipko možnosti in izberite **Podrobnosti**.

› Spremenite način fotografiranja

Fotografije lahko posnamete na različne načine. Če želite spremeniti način fotografiranja, izberite  → možnost.

Možnost	Funkcija
Najboljša fotografija	Naredite več fotografij in se odločite za najboljšo.
Najboljši obraz	Posnemite več fotografij hkrati in jih združite v eno najbolj primerno sliko.
Zaznavanje obraza	Nastavite napravo, da ta prepozna obraze oseb in vam pomaga posneti fotografijo.
Panorama	Posnemite panoramske fotografije.
Share shot	Posnemite fotografijo in jo pošljite drugim preko Wi-Fi Direct.
HDR	Posnemite tri fotografije pri različni svetlobi in jih nato združite, da izboljšate razmerje kontrasta.
Skupna raba prijateljeve fotografije	Nastavite napravo, da prepozna obraz osebe, ki ste jo označili v fotografiji in jo pošlje tej osebi. Uspešno prepoznavanje obraza je odvisno od naklona obraza, velikosti obraza, barve kože, obrazne mimike, svetlobnih pogojev ali dodatkov, ki jih oseba nosi.
Lepota	Skrijte pomanjkljivosti obraza.

Možnost	Funkcija
Posn. nasmeška	Nastavite napravo, da ta prepozna obraze oseb in vam pomaga posneti fotografijo, ko se te nasmehnejo.
Rahla svetloba	Posnemite več fotografij in jih združite v eno, da izboljšate kvaliteto fotografije.

► Prilagajanje nastavitvev kamere

Preden začnete fotografirati, izberite , če želite dostopati do naslednjih možnosti:

Možnost	Funkcija
Uredi bližnjice	Uredite bližnjice za pogosto uporabljene možnosti.
Rafalni posnetek	Posnemite serijo fotografije motivov v gibanju.
Avtoportret	Posnemite avtoportret s sprednjim fotoaparatom.
Bliskavica	Spremenite nastavitve bliskavice; bliskavico lahko ročno vklopite ali izklopite, ali pa fotoaparatom nastavite tako, da samodejno uporabi bliskavico, če je to potrebno.
Snemalni način	Spremenite način fotografiranja. ► str. 73
Učinki	Dodajte poseben učinek.
Prizorišče	Spreminjanje načina prizorišča.
Vrednost osvetlitve	Prilagodite vrednost osvetlitve za spremembo svetlosti.

Možnost	Funkcija
Način ostrenja	Izberite način ostrenja. Posnamete lahko fotografije iz bližine ali nastavite fotoaparata, da samodejno izostri motiv ali človeške obraze.
Časovnik	Nastavite trajanje zamika, preden kamera posname fotografijo.
Ločljivost	Izberite možnost za ločljivost.
Izenačevanje beline	Prilagodite barvno ravnovesje glede na svetlobne pogoje.
ISO	Nastavite občutljivost slikovnega tipala.
Merjenje	Izberite vrsto merilnika svetlobe.
Vidnost na prostem	Nastavite za izboljšavo kontrasta zaslona pri močni sončni svetlobi.
Samodejni kontrast	Nastavite fotoaparata za samodejno prilagoditev kontrastnega razmerja med svetlimi in temnimi predeli fotografije.
Smernice	Nastavite prikaz mreže na zaslonu predogleda.
Samod. deljenje posnetka	Nastavite samodejno vključitev omrežja Wi-Fi Direct in preklopite za skupno rabo snemalnega načina, ko približate vašo napravo drugi napravi s podporo NFC, ter nato pritisnite zaslon vaše naprave.
Odpr. tresen.	Vključite funkcijo proti tresenju in zmanjšajte zamegljenost, ki jo povzročajo vibracije in premiki fotoaparata.

Možnost	Funkcija
Oznaka GPS	<p>Nastavite kamero tako, da bo vključevala informacije o lokaciji za vaše fotografije.</p> <p> Če želite izboljšati signale GPS, ne fotografirajte na lokacijah, kjer je signal lahko oviran, na primer med zgradbami ali na nizko ležečih območjih, ali v slabih vremenskih razmerah.</p> <p>Vaša lokacija se lahko prikaže na vaših fotografijah, ko jih prenesete na splet. Če želite to preprečiti, izklopite nastavev GPS za označevanje.</p>
Kontekstno ime datoteke	Nastavite vključitev lokacije in datuma v imena datotek.
Shrani kot obrnjeno	Nastavite fotoaparata, da samodejno obrne sliko pri zajemu fotografije s sprednjo kamero.
Kakovost slike	Nastavite stopnjo kakovosti fotografij.
Shramba	Izberite lokacijo pomnilnika za shranjevanje posnetih fotografij.
Ponastavi	Ponastavi vse nastavitve.





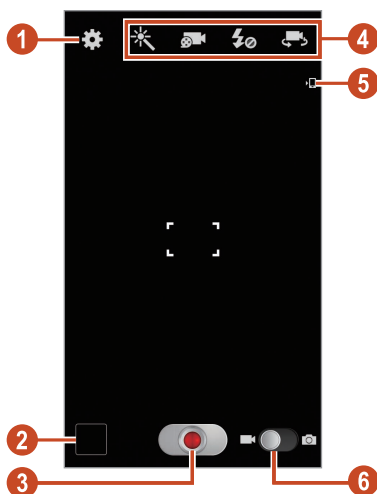

▶ Snemanje video posnetkov

- 1 V seznamu aplikacij izberite **Kamera**.
- 2 Povlecite drsnik za izbiro videorekorderja.

3 Objektiv usmerite proti motivu in prilagodite potrebne nastavitve.



Številka	Funkcija
1	Spremenite nastavitve videorekorderja.
2	Ogled video posnetkov, ki ste jih posneli.
3	Posnemite video posnetek.
4	Uporabite bližnjice za videorekorder. ☀️ : spremenite način učinka. 📹 : spremenite način snemanja (za dodajanje večpredstavnostnega sporočila ali za običajno shranjevanje). 🔋 : spremenite nastavitve bliskavice. 📷 : preklopite na sprednji fotoaparata za video posnetek avtoportreta. Bližnjice do pogosto uporabljenih možnosti lahko dodate ali odstranite. ▶ str. 81
5	Oglejte si mesto shranjevanja.
6	Preklopite na kamero.

-  Za povečavo na zaslon postavite dva prsta in jih razširite. Za zmanjšanje zaslona, prsta potisnite skupaj. Povečavo lahko uporabite prav tako s tipko za glasnost. Funkcija za povečavo morda ni na voljo, kadar snemate pri najvišji ločljivosti.
- 4 Na zaslonu za predogled se dotaknite mesta, kjer želite izostritev.
Okvir za izostritev se premakne na mesto dotika in se spremeni v zeleno, ko je motiv izostren.
- 5 Izberite , da začnete snemati.
Za spremembo izostritve, se dotaknite mesta, ki ga želite izostriti. Če želite izostriti sredino zaslona, izberite .
Za zajem slike iz video posnetka med snemanjem, izberite . Ta funkcija ne deluje pri vključeno funkciji proti tresenju.
- 6 Izberite , da prenehate snemati.
Video posnetek se samodejno shrani.
-  Videorekorder morda ne bo mogel ustrezno posneti video posnetkov na pomnilniško kartico z nizko hitrostjo prenosa.

Ko posnamete video posnetek, si ga lahko ogledate z ogledovalnikom slik.

Če si želite ogledati več video posnetkov, se pomikajte levo ali desno.

Če želite predvajati video posnetek, izberite .

Če želite dodati fotografijo na seznam priljubljenih, izberite .

Za pošiljanje video posnetka drugim ali njegovo souporabo, izberite .

Če želite izbrisati video posnetek, izberite .

Za začetek diaproyekcije, pritisnite tipko Možnosti in izberite **Diaproyekcija** → **Začni diaproyekcijo**. Pritisnite zaslon, če želite diaproyekcijo ustaviti.

Za spremembo nastavitve diaproyekcije, pritisnite tipko Možnosti in izberite **Diaproyekcija** → **Nastavitve diaproyekcije**.

Če želite, da fotoaparati prikazuje kontekstne oznake, pritisnite tipko Možnosti in izberite **Označi prijatelja**.

Za spremembo imena datoteke, pritisnite tipko možnosti in izberite **Preimenuj**.

Če želite iskati naprave, ki imajo vključeno skupno rabo večpredstavnostne vsebine, pritisnite tipko možnosti in izberite **Iskanje naprav v bližini**.

Za ogled podrobnosti video posnetka, pritisnite tipko možnosti in izberite **Podrobnosti**.

► Prilagajanje nastavitve videorekorderja

Preden začnete snemati video posnetek, izberite , če želite dostopati do naslednjih možnosti:

Možnost	Funkcija
Uredi bližnjice	Uredite bližnjice za pogosto uporabljene možnosti.
Snemanje sebe	Preklopite na sprednji fotoaparati za video posnetek avtoportreta.
Bliskavica	Spremenite nastavitve bliskavice.
Snemalni način	Spremenite način snemanja (za dodajanje večpredstavnostnega sporočila ali za običajno shranjevanje).
Učinki	Dodajte poseben učinek.
Vrednost osvetlitve	Prilagodite vrednost osvetlitve za spremembo svetlosti.
Časovnik	Nastavite trajanje zamika, preden kamera začne snemati video posnetek.
Ločljivost	Izberite možnost za ločljivost.
Izenačevanje beline	Prilagodite barvno ravnotežje glede na svetlobne pogoje.

Možnost	Funkcija
Vidnost na prostem	Nastavite za izboljšavo kontrasta zaslona pri močni sončni svetlobi.
Smernice	Nastavite prikaz mreže na zaslonu predogleda.
Odpr. tresen.	Vključite funkcijo proti tresenju in zmanjšajte zamegljenost, ki jo povzročajo vibracije in premiki fotoaparata.
Oznaka GPS	<p>Nastavite kamero tako, da bo vključevala informacije o lokaciji za vaše fotografije.</p>  Če želite izboljšati signale GPS, ne fotografirajte na lokacijah, kjer je signal lahko oviran, na primer med zgradbami ali na nizko ležečih območjih, ali v slabih vremenskih razmerah. <p>Vaša lokacija se lahko prikaže na vaših fotografijah, ko jih prenesete na splet. Če želite to preprečiti, izklopite nastavitve GPS za označevanje.</p>
Kontekstno ime datoteke	Nastavite vključitev lokacije in datuma v imena datotek.
Shrani kot obrnjeno	Nastavite video kamero, da samodejno obrne sliko pri zajemu video posnetka s sprednjo kamero.
Kakovost videa	Nastavite stopnjo kakovosti video posnetkov.
Shramba	Izberite lokacijo pomnilnika za shranjevanje posnetih video posnetkov.
Ponastavi	Ponastavi nastavitve video kamere.

› Urejanje ikon bližnjic

Bližnjice do pogosto uporabljenih možnosti lahko dodate ali odstranite.

- 1 Na zaslonu za predogled pritisnite in držite območje bližnjice, ali izberite  → **Uredi bližnjice**.
- 2 Pritisnite in držite ikono na seznamu možnosti in jo povlecite do območja bližnjice.
Če želite odstraniti bližnjice, pritisnite in držite ikono ter jo povlecite do seznama možnosti.
- 3 Pritisnite zaslon za vrnitev na okno predogleda.

Video predvajalnik

Naučite se uporabljati video predvajalnik.



Nekatere vrste datotek niso podprte, odvisno od programske opreme na napravi.

Če je datoteka večja od razpoložljivega pomnilnika, lahko pri odpiranju datoteke pride do napake.

Kakovost predvajanja se lahko razlikuje glede na vrsto vsebine.

Nekatere datoteke morda ne bodo ustrezno predvajane, kar je odvisno od načina kodiranja.

› Predvajanje video posnetkov

- 1 V seznamu aplikacij izberite **Vid.predv.**
- 2 Izberite video posnetek.

3 Predvajanje upravljajte z naslednjimi tipkami:

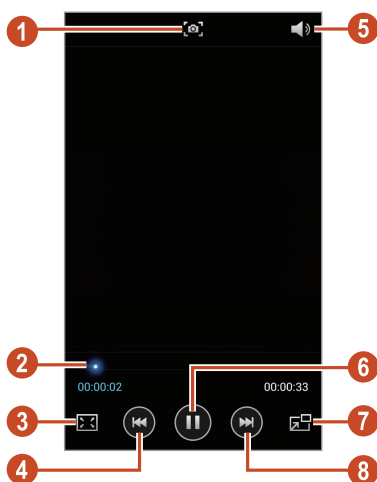

Številka	Funkcija
1	Posnemite sliko.
2	Pomaknite se naprej ali nazaj v datoteki z vleko ali tapom drsnika.
3	Spreminjanje razmerja video zaslona.
4	Ponastavi predvajanje; preskoči na prejšnjo datoteko (pritisnite v 3 sekundah); premaknite se nazaj po datoteki (pritisnite in držite).
5	Za prilagoditev glasnosti.
6	Za začasno ustavitev predvajanja; izberite  , če želite nadaljevati predvajanje.
7	Zmanjšajte velikost video zaslona. Za vrnitev na prvotno velikost, dvakrat pritisnite video zaslon.
8	Preskočite na naslednjo datoteko; premaknite se naprej po datoteki (pritisnite in držite).

Med predvajanjem pritisnite tipko možnosti za naslednje možnosti:

Če želite iskati naprave, ki imajo vključeno skupno rabo večpredstavnostne vsebine, izberite **Iskanje naprav v bližini**.

Za pošiljanje video posnetka drugim ali njegovo souporabo, izberite **Souporaba preko**.

Za razdelitev video posnetka na dele, izberite **Predogled poglavja**. Iščete lahko dele in skočite neposredno na določeno točko.

Če želite obrezati del video posnetka, izberite **Obreži**.

Če želite nastaviti, da video prikazuje kontekstne oznake, izberite **Označi prijatelja**.

Za dodajanje vremenske oznake, izberite **Dodaj vremensko oznako**.

Za poslušanje avdio posnetkov preko slušalke Bluetooth, izberite **Preko Bluetooth**. Ta možnost ni na voljo, če slušalke priključite z vhodom za slušalke na vaši napravi.

Če želite nastaviti, da se video predvajalnik samodejno izklopi po določenem času, izberite **Samodejni izkl. videa**.

Če želite spremeniti nastavitve video predvajalnika, izberite **Nastavitve**.

Če si želite ogledati podrobnosti video posnetka, izberite **Podrobnosti**.

► Prilagajanje nastavitve video predvajalnika

1 Med predvajanjem pritisnite tipko možnosti in izberite **Nastavitve**.

2 Spremenite naslednje možnosti:

Možnost	Funkcija
Sam. pred. nasl.	Nastavite video predvajalnik za samodejno predvajanje naslednje datoteke.
Hitrost predvajanja	Spremenite hitrost predvajanja.

Možnost	Funkcija
SoundAlive	Izberite zvočni učinek.
Podnapisi	Prilagodite nastavitve za datoteko s podnapisi.
Ton barve	Izberite barvo tona.
Vidnost na prostem	Nastavite za izboljšavo kontrasta zaslona pri močni sončni svetlobi.

Galerija

Naučite se ogledovati fotografije in predvajati video posnetke, ki so shranjeni na vaši napravi.



Nekatere vrste datotek niso podprte, odvisno od programske opreme na napravi.

Če je datoteka večja od razpoložljivega pomnilnika, lahko pri odpiranju datoteke pride do napake.

Kakovost predvajanja se lahko razlikuje glede na vrsto vsebine.

Nekatere datoteke morda ne bodo ustrezno predvajane, kar je odvisno od načina kodiranja.

› Oglejte si sliko

1 V seznamu aplikacij izberite **Galerija**.

2 Izberite mapo → slika.

Med ogledom slike uporabite naslednje možnosti:

Če si želite ogledati več slik, se pomikajte levo ali desno.

Za povečavo ali pomanjšanje, položite dva prsta na zaslon in ju počasi razširite ali povlecite skupaj. Za vrnitev na prvotno velikost, dvakrat pritisnite zaslon.

Če želite dodati fotografijo na seznam priljubljenih, izberite .

Za pošiljanje slik drugim ali njeno souporab, izberite .

Če želite izbrisati sliko, izberite .

Za začetek diaproyekcije, pritisnite tipko Možnosti in izberite **Diaproyekcija** → **Začni diaproyekcijo**. Pritisnite zaslon, če želite diaproyekcijo ustaviti.

Za spremembo nastavitve diaproyekcije, pritisnite tipko Možnosti in izberite **Diaproyekcija** → **Nastavitve diaproyekcije**.

Za registracijo obrazov v sliki kot oznake obrazov, pritisnite tipko možnosti in izberite **Oznaka obraza**.

Če želite, da fotoaparati prikazuje kontekstne oznake, pritisnite tipko Možnosti in izberite **Označi prijatelja**.

Če želite dodati vremensko oznako, pritisnite tipko Možnosti in izberite **Dodaj vremensko oznako**.

Če želite v odložišče dodati sliko, pritisnite tipko možnosti in izberite **Kopiraj v odložišče**.

Če želite zavrteti fotografijo proti smeri urnega kazalca, pritisnite tipko možnosti in izberite **Zavrti v levo**.

Če želite zavrteti fotografijo v smeri urnega kazalca, pritisnite tipko možnosti in izberite **Zavrti v desno**.

Če želite obrezati del slike, pritisnite tipko možnosti in izberite **Obreži**.

Za urejanje slike z urejevalnikom slik, pritisnite tipko možnosti in izberite **Uredi**.

Če želite nastaviti sliko za ozadje ali sliko stika, pritisnite tipko možnosti in izberite **Nastavi kot**.

Če želite poslati sliko osebi, katere obraz je označen na sliki, pritisnite tipko možnosti in izberite **Buddy photo sahre**.

Za tiskanje slike preko Wi-Fi ali USB, pritisnite tipko možnosti in izberite **Tiskanje**. Vaša naprava je združljiva le z nekaterimi Samsungovimi tiskalniki.

Za spremembo imena datoteke, pritisnite tipko možnosti in izberite **Preimenuj**.

Če želite iskati naprave, ki imajo vključeno skupno rabo večpredstavnostne vsebine, pritisnite tipko možnosti in izberite **Iskanje naprav v bližini**.

Za ogled podrobnosti o sliki, pritisnite tipko možnosti in izberite **Podrobnosti**.



Razpoložljive možnosti se lahko razlikujejo glede na izbrano mapo.

› Označite obraz v sliki

Naučite se označiti obraz v sliki za klice, pošiljanje sporočil in prenos sporočil na družabna omrežja z bližnjicami do oznak obrazov.





Uspešno prepoznavanje obraza je odvisno od naklona obraza, velikosti obraza, barve kože, obrazne mimike, svetlobnih pogojev ali dodatkov, ki jih oseba nosi.

- 1 V seznamu aplikacij izberite **Galerija**.
- 2 Izberite sliko.
- 3 Pritisnite tipko možnosti in izberite **Oznaka obraza** → **Vključeno**.
Prepoznani obrazi se pojavijo v okvir. Če obrazi niso samodejno prepoznani, pritisnite in držite območje obraza ter dodajte okvir ročno.
- 4 Izberite prepoznan obraz → **Dodaj ime**.
- 5 Izberite ime osebe iz imenika.
Stik je povezan z obrazom v sliki.

Ko se oznaka obraza prikaže z imenom, izberite oznako obraza in uporabite možnosti na voljo.

› Predvajanje video posnetkov

- 1 V seznamu aplikacij izberite **Galerija**.
- 2 Izberite mapo → video posnetek (z ikono .
- 3 Izberite  za začetek predvajanja.
- 4 Predvajanje upravljajte s tipkami. ► str. 81

Med predvajanjem pritisnite tipko možnosti za naslednje možnosti:

Če želite iskati naprave, ki imajo vključeno skupno rabo večpredstavnostne vsebine, izberite **Iskanje naprav v bližini**.

Za pošiljanje video posnetka drugim ali njegovo souporabo, izberite **Souporaba preko**.

Za razdelitev video posnetka na dele, izberite **Predogled poglavja**. Iščete lahko dele in skočite neposredno na določeno točko.

Če želite obrezati del video posnetka, izberite **Obreži**.

Za poslušanje avdio posnetkov preko slušalke Bluetooth, izberite **Preko Bluetooth**. Ta možnost ni na voljo, če slušalke priključite z vhodom za slušalke na vaši napravi.

Če želite nastaviti, da se video predvajalnik samodejno izklopi po določenem času, izberite **Samodejni izkl. videa**.

Če želite spremeniti nastavitve video predvajalnika, izberite **Nastavitve**.

Če si želite ogledati podrobnosti video posnetka, izberite **Podrobnosti**.

Predvajalnik glasbe

Naučite se predvajati priljubljeno glasbo na poti.



Nekatere vrste datotek niso podprte, odvisno od programske opreme na napravi.

Če je datoteka večja od razpoložljivega pomnilnika, lahko pri odpiranju datoteke pride do napake.

Kakovost predvajanja se lahko razlikuje glede na vrsto vsebine.

Nekatere datoteke morda ne bodo ustrezno predvajane, kar je odvisno od načina kodiranja.

› Dodajanje glasbenih datotek v telefon

Najprej prenesite datoteke v napravo ali na pomnilniško kartico:

Prenesite z interneta. ► str. 103

Prenesite jih iz računalnika s programom Samsung Kies.
► str. 116

Prenos z računalnika z Windows Media Player. ► str. 117

Prejmite jih prek povezave Bluetooth. ► str. 130

Prejmite preko omrežja Wi-Fi. ► str. 120

Kopirajte jih na pomnilniško kartico.

› Predvajanje glasbe

1 V seznamu aplikacij izberite **Predvajalnik glasbe**.

2 Izberite glasbeno kategorijo → glasbena datoteka.

3 Predvajanje upravljajte z naslednjimi tipkami:



Številka	Funkcija
1	Aktivirajte način naključnega zaporedja.
2	Pomaknite se naprej ali nazaj v datoteki z vleko ali pritiskom drsnika.
3	Izberite zvočni učinek.
4	Znova zaženite predvajanje; preskočite na prejšnjo datoteko (pritisnite v 3 sekundah); premaknite se nazaj po datoteki (pritisnite in držite).
5	Za prilagoditev glasnosti.
6	Spreminjanje načina ponavljanja.
7	Uredi glasbene datoteke po razpoložanju ali letu.
8	Za začasno ustavitev predvajanja; izberite  , če želite nadaljevati predvajanje.

Številka	Funkcija
9	Odprite seznam predvajanja.
10	Preskočite na naslednjo datoteko; premaknite se naprej po datoteki (pritisnite in držite).



Predvajanje lahko upravljate s sluškami. Na domačem zaslonu pritisnite in držite gumb za slušalke, če želite zagnati glasbeni predvajalnik. Nato pritisnite gumb za slušalke, če želite predvajati glasbo ali začasno ustaviti predvajanje.

Med predvajanjem pritisnite tipko možnosti za naslednje možnosti:

Za dodajanje glasbenih datotek na hitri seznam (za namene ustvarjanja seznama predvajanja), izberite **Dodaj na hitri seznam**.

Za poslušanje glasbe preko slušalke Bluetooth, izberite **Preko Bluetooth**. Ta možnost ni na voljo, če slušalke priključite z vhodom za slušalke na vaši napravi.

Za pošiljanje glasbenih datotek drugim ali njeno souporabo, izberite **Souporaba preko**.

Če želite na seznam predvajanja dodati glasbene datoteke, izberite **Dodaj na seznam predvajanja**.

Če si želite ogledati podrobnosti o glasbi, izberite **Podrobnosti**.

Za nastavitve glasbene datoteke za melodijo zvonjenja, izberite **Nastavi kot**.

Če želite iskati naprave, ki imajo vključeno skupno rabo večpredstavnostne vsebine, izberite **Iskanje naprav v bližini**.

Če želite spremeniti nastavitve predvajalnika glasbe, izberite **Nastavitve**.

Za zaustavitev predvajanja in izhod iz predvajalnika glasbe, izberite **Končaj**.

› Ustvarjanje seznama predvajanja

- 1 V seznamu aplikacij izberite **Predvajalnik glasbe** → **Seznami predvajanja**.
- 2 Pritisnite tipko možnosti in izberite **Ustvari seznam predvajanja**.
- 3 Vnesite naslov novega seznama predvajanja in izberite **V redu**.
- 4 Izberite **Dodaj glasbo**.
- 5 Izberite datoteko, ki jih želite dodati, in izberite **Končano**.

› Prilagajanje nastavitvev predvajalnika glasbe

- 1 V seznamu aplikacij izberite **Predvajalnik glasbe**.
- 2 Pritisnite tipko možnosti in izberite **Nastavitve**.
- 3 Spremenite naslednje možnosti:

Možnost	Funkcija
SoundAlive	Izberite zvočni učinek.
Hitrost predvajanja	Spremenite hitrost predvajanja.
Glasbeni meni	Izberite glasbene kategorije, ki se bodo prikazale na zaslonu glasbene knjižnice.
Besedilo	Nastavite prikaz besedila med predvajanjem.
Samodejna izklj. glasbe	Nastavite predvajalnik glasbe tako, da se po določenem času samodejno izklopi.

Glasbeno središče

Z dostopom do spletne glasbene trgovine lahko iščete in kupite vaše priljubljene pesmi. Prav tako lahko na seznam želja dodatne glasbene datoteke in jih predvajate.



Ta funkcija v nekaterih regijah in pri nekaterih operaterjih morda ni na voljo.

Uporaba te funkcije morda zahteva prenos aplikacije z interneta.

- 1 V seznamu aplikacij izberite **Music Hub**.
- 2 Poiščite, predvajajte predogled ali kupite vaše priljubljene pesmi.

Osebni podatki

Stiki

Naučite se ustvariti in urejati seznam vaših osebnih ali poslovnih stikov. Za stike lahko shranite imena, telefonske številke, e-poštne naslove in drugo.

› Ustvarjanje stika

1 V seznamu aplikacij izberite **Stiki** → **Stiki** → .

2 Izberite mesto pomnilnika.

3 Vnesite podatke o stiku.

4 Stik shranite v pomnilnik tako, da izberete **Shrani**.

 Na zaslonu za klicanje lahko ustvarite stike z izbiro **Dodaj nov stik**.

› Iskanje stikov

1 V seznamu aplikacij izberite **Stiki** → **Stiki**.

2 Pomaknite se navzgor ali navzdol po seznamu stikov.

 Stik lahko pokličete ali mu pošljete sporočilo s premikom v levo oz. desno po imenu stika.

3 Izberite ime stika.

V prikazu stika lahko uporabite naslednje možnosti:

Za video klic izberite .

Za video klic izberite .

Če želite poslati besedilno ali večpredstavnostno sporočilo, izberite .

Če želite poslati e-poštno sporočilo, izberite .

Če želite nastaviti priljubljeno številko, izberite .

Za urejanje podatkov o stiku izberite .

› Nastavljanje številke za hitro klicanje

- 1 V seznamu aplikacij izberite **Stiki** → **Stiki**.
- 2 Pritisnite tipko možnosti in izberite **Nastavitve za hitro izbiranje**.
- 3 Izberite številko lokacije → stik.

 To številko lahko hitro pokličete tako, da pritisnete in držite številko lokacije na zaslonu za klicanje.

› Ustvarjanje lastne vizitke

- 1 V seznamu aplikacij izberite **Stiki** → **Stiki**.
- 2 Izberite vaše ime na vrhu seznama stikov.
- 3 Izberite .
- 4 Vnesite osebne podatke in izberite **Shrani**.

 Svojo vizitko lahko pošljete drugim ali jo delite s pritiskom tipke možnosti in izborom možnosti **Deli vizitko prek**.

› Ustvarjanje skupine stikov

Če ustvarite skupine stikov, lahko upravljate z več stiki naenkrat in pošljete sporočilo celotni skupini.

- 1 V seznamu aplikacij izberite **Stiki** → **Skupine**.
- 2 Pritisnite tipko možnosti in izberite **Ustvari**.
- 3 Vnesite ime in prilagodite nastavitve za skupino.
- 4 Skupini dodajte člane.
- 5 Izberite **Shrani**.

› Kopiranje stika

Kopirajte imenik s kartice SIM ali USIM v vašo napravo

- 1 V seznamu aplikacij izberite **Stiki** → **Stiki**.
- 2 Pritisnite tipko možnosti in izberite **Uvoz/izvoz** → **Uvozi iz kartice SIM**.
- 3 Izberite mesto pomnilnika.
- 4 Izberite stike, ki jih želite kopirati, ter nato izberite **Končano**.

Kopirajte imenik iz vaše naprave na kartico SIM ali USIM

- 1 V seznamu aplikacij izberite **Stiki** → **Stiki**.
- 2 Pritisnite tipko možnosti in izberite **Uvoz/izvoz** → **Izvozi na kartico SIM**.
- 3 Izberite stike, ki jih želite kopirati, ter nato izberite **Končano** → **V redu**.

› Uvažanje ali izvažanje stikov

Datoteke lahko uvozite ali izvozite (v zapisu vcf) v ali iz USB-pomnilnika naprave ali pomnilniške kartice.

Uvozite datoteke s stiki

- 1 V seznamu aplikacij izberite **Stiki** → **Stiki**.
- 2 Pritisnite tipko možnosti in izberite **Uvoz/izvoz** → **Uvozi iz kartice SD** ali **Uvoz iz pomnilnika USB**.
- 3 Izberite mesto pomnilnika.
- 4 Izberite možnost za uvažanje ene datoteke, več datotek ali vseh datotek stika in izberite **V redu**.
- 5 Izberite datoteke stika, ki jih želite uvoziti, in izberite **V redu**.

Izvozite stike

- 1 V seznamu aplikacij izberite **Stiki** → **Stiki**.
- 2 Pritisnite tipko možnosti in izberite **Uvoz/izvoz** → **Izvozi na kartico SD** ali **Izvoz v pomnilnik USB**.
- 3 Za potrditev izberite **V redu**.

Koledar

Naprava ima zmogljiv rokovnik, s pomočjo katerega lahko bolj priročno in učinkoviteje organizirate svoje aktivnosti in opravila. Naučite se ustvariti in upravljati dogodke in opravila ter nastaviti alarme, ki vas bodo spomnili na pomembne dogodke in opravila.

➤ Ustvarite dogodek ali opravilo

1 V seznamu aplikacij izberite **S Planner**.

2 Izberite .

3 Na vrhu zaslona izberite vrsto dogodka.

 Če želite ustvariti dogodek iz beležke, izberite **Quick add**.
Ta funkcija je na voljo samo za angleščino in korejščino.

4 Vnesite podatke o dogodku ter izberite **Shrani**.

➤ Sprememba načina pogleda

1 V seznamu aplikacij izberite **S Planner**.

2 Izberite .

3 Izberite način pogleda.

Leto: vsi meseci v letu

Mesec: cel mesec na enem pogledu

Teden: stolpci z urami za dneve v celem tednu

Dan: stolpci z urami za en cel dan

Seznam: seznam vseh načrtovanih dogodkov in nalog za določeno obdobje

Opravila: seznam opravil

 Način pogleda lahko prav tako spremenite tako, da postavite dva prsta na zaslon in ju razširite ali stisnete skupaj.

› Ogleđ dogodka ali opravila

- 1 V seznamu aplikacij izberite **S Planner**.
 - 2 V koledarju izberite želeni datum.
Za premik na določen dan, pritisnite tipko možnosti in izberite **Pojdi na** ter nato vnesite datum.
Če se želite pomakniti na današnji datum, izberite **Danes**.
 - 3 Izberite dogodek, da si ogledate njegove podrobnosti.
-  Dogodek lahko pošljete drugim ali daste v souporabo s pritiskom tipke možnosti in izbiro **Souporaba preko**.

› Zaustavite alarm za dogodek ali opravilo

Če nastavite opomnik za dogodek ali opravilo v koledarju, se ob določenem času sproži opozorilo.

- 1 Če želite odpreti obvestilno ploščo, pritisnite polje z indikatorskimi ikonami in ga povlecite navzdol.
- 2 Izberite obvestilo o dogodku.
- 3 Izberite dogodek, da si ogledate njegove podrobnosti.
Če želite utišati opozorilo o dogodku, izberite **Dremež**.



Beleška S Memo

S pomočjo beleške S Memo lahko beleške obogatite s skicami, fotografijami ali zvočnimi posnetki.

› Ustvarjanje beležke

1 V seznamu aplikacij izberite **S Memo**.

 Če boste aplikacijo zagnali prvič ob prijavi v vaš račun Samsung, izberite lokacijo s katero želite sinhronizirati beležke.

2 Izberite , da napišete ali narišete na zaslone, ali izberite , da vnesete besedilo s tipkovnico.

3 Izberite **Vnesite naslov**, vnesite ime beležke in nato pritisnite **V redu**.

4 Besedilo beležke ali skico vnesite oz. narišite z naslednjimi orodji:

Orodje	Funkcija
	Preklop v način ogleda.
	Narišite skico; zamenjajte nastavitve pisala (dvojni dotik).
	Vnesite besedilo s tipkovnico.
	Izbrišite besedilo ali skico; zamenjajte debelino radirke ali izbrišite celoten vnos (dvojni dotik).
	Razveljavite vaše zadnje dejanje.
	Ponovite vaše zadnje dejanje.
	Dodajte zvočni posnetek tako, da posnamete glasove ali drugo vrsto zvoka.
	Dodajte novo stran v beležko.

5 Izberite **Shrani**.



Če želite svojo pisavo spremeniti v besedilo, pritisnite tipko možnosti in izberite **Iz rokopisa v besedilo**. Če je beležka napisana v različnih jezikih ali vsebuje tako številke kot črke, lahko pretvorba spodleti.

› Ogled beležke

1 V seznamu aplikacij izberite **S Memo**.

2 Izberite beležko, da si ogledate njene podrobnosti.

Med ogledom beležke uporabite naslednje možnosti:

Če si želite ogledati več beležk, se pomikajte levo ali desno.

Za urejanje beležke, se dotaknite zaslona ali izberite .

Če želite izbrisati beležko, izberite .

Če želite sporočilo označiti kot pomembno, izberite .

Če želite poslati beležko drugim ali jo deliti, pritisnite tipko možnosti in izberite **Souporaba preko**.

Za izvoz beležke kot datoteko PDF ali slikovno datoteko pritisnite tipko možnosti in izberite **Izvozi**. Izvožena datoteka se bo shranila v mapo **Moje datoteke** → **Vse datoteke** → **sdcard0** → **S Memo**.

Za zaščito beležke pred nezgodnim izbrisom pritisnite tipko možnosti in izberite **Zakleni**.

Če želite nastaviti beležko za ozadje ali sliko stika, pritisnite tipko možnosti in izberite **Nastavi kot**.

Za tiskanje beležke preko povezave Wi-Fi ali USB-ja pritisnite tipko možnosti in izberite **Tiskanje**. Vaša naprava je združljiva le z nekaterimi Samsungovimi tiskalniki.



› Organizirajte beležke v mapah

- 1 V seznamu aplikacij izberite **S Memo**.
- 2 Pritisnite tipko možnosti in izberite **Ustvari mapo**.
- 3 Vnesite ime mape in izberite **V redu**.
- 4 Pritisnite tipko možnosti in izberite **Premakni** ali **Kopiraj**.
- 5 Izberite beležke in nato **Končano**.
- 6 Izberite novo mapo in nato **Premakni sem** ali **Prilepi sem**.

Snemalnik zvoka

Naučite se uporabljati snemalnik zvoka na vaši napravi.

› Snemanje govorne beležke

- 1 V seznamu aplikacij izberite **Snemalnik zvoka**.
- 2 Izberite , da začnete snemati.
Za začasno zaustavite snemanje, izberite .
- 3 Govorite v mikrofona.
- 4 Ko končate, izberite .
Beležka se samodejno shrani.

› Predvajanje govorne beležke

1 V seznamu aplikacij izberite **Snemalnik zvoka**.

2 Izberite  za seznam glasovnih beležk.

3 Izberite glasovno beležko.

Za začasno zaustavitev predvajanje, izberite .

4 Izberite  za zaustavitev predvajanja.



Glasovno beležko lahko pošljete drugim ali jo delite s pritiskom tipke možnosti in izborom možnosti

Souporaba preko.

› Prilagodite nastavitve govorne beležke

1 V seznamu aplikacij izberite **Snemalnik zvoka**.

2 Pritisnite tipko možnosti in izberite **Nastavitve**.

3 Spremenite naslednje možnosti:

Možnost	Funkcija
Shranjevanje	Izberite mesto na pomnilniku, kamor želite shraniti glasovne beležke.
Kakovost snemanja	Nastavite stopnjo kakovosti glasovnih beležk.
Omejitev za MMS	Nastavite omejitev zapisov na največjo dolžino, ki jo lahko pripnete večpredstavnostnim sporočilom.
Kontekstno ime datoteke	Nastavite vključitev lokacije in datuma v imena datotek.
Privzeto ime	Vnesite predpono za imenovanje glasovnih beležk.

Spletne storitve in storitve na osnovi GPS-a

 Dostop do spleta in prenos predstavnostih datotek vam lahko ponudnik storitve dodatno zaračuna. Če želite podrobne informacije, se obrnite na svojega ponudnika storitev.

Internet

Naučite se, kako dostopati do priljubljenih spletnih strani in ustvarjati zaznamke.

 Ta funkcija je morda drugače označena v nekaterih regijah in pri nekaterih operaterjih. Ikone, ki so na voljo, se lahko razlikujejo glede na regijo ali ponudnika storitev.

► Brskanje po spletni strani

- 1 V seznamu aplikacij izberite **Internet**.
- 2 Če želite dostopati do določene spletne strani, izberite polje za vnos URL, vnesite spletni naslov in izberite **Pojdi**.
- 3 Po spletnih straneh se lahko premikate z naslednjimi tipkami:



Številka	Funkcija
1	Pomaknite se nazaj in naprej po spletnih straneh v zgodovini.
2	Vnesite spletni naslov ali ključno besedo.

Številka	Funkcija
3	Ponovno naložite trenutno spletno stran. Med nalaganjem spletne strani, se ta ikona spremeni v X.
4	Oglejte si vaše zaznamke, shranjene strani in nedavno internetno zgodovino.
5	Oglejte si sličice aktivnih brskalnih oken.

Med brskanjem po spletni strani uporabite naslednje možnosti:

Za povečavo ali pomanjšanje položite dva prsta na zaslon in ju počasi razširite ali povlecite skupaj. Za vrnitev na prvotno velikost, dvakrat pritisnite zaslon. Ta funkcija morda ne bo na voljo na vseh spletnih straneh.

Za nov jeziček pritisnite tipko možnosti in izberite **Novo okno**.

Za ustvarjanje zaznamka za trenutno spletno stran, pritisnite tipko možnosti in izberite **Dodaj zaznamek**.

Če želite na domači domov dodati bližnjico trenutne spletne strani, pritisnite tipko možnosti in izberite **Dodaj bližnjico na domači zaslon**.

Če želite poslati spletni naslov drugim ali ga deliti, pritisnite tipko možnosti in izberite **Deli stran z drugimi**.

Za iskanje besedila na spletni strani pritisnite tipko možnosti in izberite **Najdi na strani**.

Če želite preklopiti na pogled namizja, pritisnite tipko možnosti in izberite **Pogled namizja**.

Če želite shraniti trenutno spletno stran za branje brez povezave, pritisnite tipko možnosti in izberite **Shrani za branje brez povezave**. Shranjene strani si lahko ogledate tako, da izberete  → **Shr. strani**.

Za spremembo nastavitve svetlosti, pritisnite tipko možnosti in izberite **Svetlost**.

Za ogled zgodovine prenosov, pritisnite tipko možnosti in izberite **Prenosi**.

Za tiskanje spletne strani preko povezave Wi-Fi ali USB-ja pritisnite tipko možnosti in izberite **Tiskanje**. Vaša naprava je združljiva le z nekaterimi Samsungovimi tiskalniki.

Za spremembo nastavitve brskalnika pritisnite tipko možnosti in izberite **Nastavitve**.

▶ Iskanje informacij s pomočjo glasu



Ta funkcija v nekaterih regijah in pri nekaterih operaterjih morda ni na voljo.

- 1 V seznamu aplikacij izberite **Internet**.
- 2 Izberite polje za naslov URL.
- 3 Izberite  in izgovorite ključno besedo v mikrofona na vaši napravi.
Naprava poišče spletne strani, ki vključujejo ključno besedo.
- 4 Izberite rezultat iskanja.

▶ Zaznamujte vaše priljubljene spletne strani

- 1 V seznamu aplikacij izberite **Internet**.
- 2 Vnesite spletni naslov ali obiščite spletno stran.
- 3 Pritisnite tipko možnosti in izberite **Dodaj zaznamek**.
- 4 Vnesite ime zaznamka in izberite **Shrani**.

Za ogled zaznamkov izberite  → **Zaznamki**. Na seznamu zaznamkov pritisnite in držite zaznamek za dostop do teh možnosti:

Če želite odpreti spletno stran v trenutnem oknu, izberite **Odpri**.

Če želite odpreti v novo okno, izberite **Odpri v novem oknu**.

Če želite urediti podrobnosti zaznamka, izberite **Uredi zaznamek**.

Če želite bližnjico zaznamka dodati na domač zaslon, izberite **Dodaj bližnjico na domači zaslon**.

Če želite poslati naslove spletnih strani drugim osebam, izberite **Souporaba povezave**.

Če želite kopirati naslove spletnih strani, izberite **Kopiraj URL**.

Če želite izbrisati zaznamek, izberite **Izbriši zaznamek**.

Če želite spletno stran nastaviti kot domačo stran brskalnika, izberite **Nastavi kot domačo stran**.

► Prenos datoteke z interneta

Ko prenašate datoteke ali aplikacije iz spleta, jih naprava shrani v vgrajeni pomnilnik.

 Datoteke, ki jih prenesete s spleta, lahko vsebujejo viruse, ki bodo poškodovali napravo. Če želite zmanjšati tveganje, prenašajte samo datoteke iz virov, ki jim zaupate.

 Nekatere predstavnostne datoteke vsebujejo sistem DRM (Digital Rights Management), da zaščitijo avtorske pravice. Zaradi te zaščite morda ne boste mogli naložiti, kopirati, urejati ali prenesti nekaterih datotek.

1 V seznamu aplikacij izberite **Internet**.

2 Poiščite datoteko ali aplikacijo in jo prenesite v napravo.

› Ogled nedavne zgodovine

- 1 V seznamu aplikacij izberite **Internet** →  → **Zgodovina**.
- 2 Izberite spletno stran, ki jo želite odpreti.

Okna z novicami

Naučite se, kako dostopati do vaših po meri prilagojenih časopisnih revij.

 Ta funkcija v nekaterih regijah in pri nekaterih operaterjih morda ni na voljo.

- 1 V seznamu aplikacij izberite **Flipboard**.
- 2 Izberite **Get Started**.

 Če se prijavite v vaš račun za storitev Flipboard, lahko prejimate novice z vaših družabnih omrežij.

- 3 Izberite novo temo in nato **Done**.
- 4 Brskajte po novicah.

Game Hub

Naučite se dostopati do iger.

- 1 V seznamu aplikacij izberite **Game Hub**.
- 2 Izberite igro.
- 3 Poiščite in odprite igre.

 Igre, ki so na voljo, se lahko razlikujejo glede na regijo ali ponudnika storitev.

Latitude

Naučite se deliti vašo lokacijo s prijatelji prek storitve lociranja Google Latitude™.



Ta funkcija v nekaterih regijah in pri nekaterih operaterjih morda ni na voljo.

- 1 V seznamu aplikacij izberite **Latitude**.
Naprava se samodejno priključi storitvi Latitude.
- 2 Izberite  → možnost.
- 3 Izberite prijatelja ali vnesite elektronski naslov ter izberite **Dodaj prijatelje**.
- 4 Izberite **Da**.
Če prijatelj sprejme povabilo, je souporaba lokacij omogočena.
- 5 Izberite **POGLED ZEMLJEVIDA**.
Lokacije vaših prijateljev bodo na zemljevidu označene s fotografijami prijateljev.

Zemljevid



Naučite se uporabljati storitev Google Maps™ za iskanje vaše lokacije, krajev in napotkov.



Ta funkcija v nekaterih regijah in pri nekaterih operaterjih morda ni na voljo.

Vklopiti morate lokacijske storitve za iskanje vašega položaja in iskanje po zemljevidu. ► str. 130



› Iskanje lokacije

- 1 V seznamu aplikacij izberite **Zemljevid**.
Zemljevid bo prikazal vaš trenuten položaj.
- 2 Izberite .
- 3 Vnesite ključno besedo lokacije in izberite .
Če želite glasovno poiskati položaj, izberite .
- 4 Izberite lokacijo, da si ogledate njene podrobnosti.

Med ogledom zemljevida uporabite naslednje možnosti:

Za povečavo ali pomanjšanje položite dva prsta na zaslon in ju počasi razširite ali povlecite skupaj.



Za ogled vseh rezultatov iskanja, izberite **SEZNAM REZULTATOV**.

Če si želite ogledati vašo trenutno lokacijo, izberite . Če želite preklopiti na pogled s kompasom, ki spreminja smer med premikanjem naprave, izberite .

Če želite lokaciji dodati zvezdico, izberite balon z imenom lokacije → .

Za dodajanje dodatnih slojev informacij na karto ali spremembo prikaza, pritisnite tipko možnosti in izberite **Sloji**.

› Dobivanje napotkov do določene lokacije

- 1 V seznamu aplikacij izberite **Zemljevid**.
- 2 Izberite .
- 3 Vnesite naslova začetne lokacije in cilja.
Za izbiro naslova iz vašega imenika ali priljubljenih lokacij oz. točk na zemljevidu, izberite  → možnost.

- 4 Izberite način potovanja in nato **PRIDOBI NAVODILA**. Pot je prikazana na zemljevidu. Glede na izbran način potovanja si lahko ogledate več poti.
- 5 Ko končate, pritisnite tipko možnosti in izberite **Počisti zemljevid**.

Več storitev

Dostopajte do več storitev za prenos in namestite dodatne aplikacije na vašo napravo. V seznamu aplikacij izberite **Več storitev**.

Navigacija

Naučite se nastaviti glasovna navodila za pot do vašega cilja.



Navigacijski zemljevidi, vaša trenutna lokacija in ostali navigacijski podatki se lahko razlikujejo od dejanskih podatkov o lokaciji. Bodite pozorni na cestne razmere, promet in ostale dejavnike, ki lahko vplivajo na vašo vožnjo ter med vožnjo upoštevajte vsa varnostna opozorila in predpise.

Ta funkcija v nekaterih regijah in pri nekaterih operaterjih morda ni na voljo.

- 1 V seznamu aplikacij izberite **Navigacija**.
- 2 Vnesite vašo lokacijo z naslednjimi metodami:
 - Vnesite vaš cilj z govorom.
 - Vnesite vaš cilj z virtualno tipkovnico.
 - Cilj izberite iz naslovov v imeniku.
 - Izberite vaš cilj iz priljubljenih krajev.
- 3 Namestite potrebno programsko opremo in nato uporabite funkcije za navigacijo.

Lokalno

Naučite se iskati poslovne objekte in zanimivosti.



Ta funkcija v nekaterih regijah in pri nekaterih operaterjih morda ni na voljo.

- 1 V seznamu aplikacij izberite **Lokalno**.
- 2 Če želite poiskati poslovni objekt ali zanimivost v bližini določenega kraja, izberite lokacijo → **Vnesite naslov**.
- 3 Izberite kategorijo.
Naprava poišče kraje v bližini, ki ustrezajo kategoriji.
- 4 Izberite ime kraja, če si želite ogledati podatke o kraju.



Več kategorij lahko dodate s pritiskom tipke možnosti in izbiro **Dodajanje iskalnika**.

Play Books

Z Google Play Books lahko brskate ali prenesete elektronske knjige. Na napravi lahko berete elektronske knjige. V seznamu aplikacij izberite **Play Books**.



Ta funkcija v nekaterih regijah in pri nekaterih operaterjih morda ni na voljo.

Play Movies

Z Google Play Movies lahko brskate in si sposojate filme. Na napravi lahko gledate filme. V seznamu aplikacij izberite **Play Movies**.



Ta funkcija v nekaterih regijah in pri nekaterih operaterjih morda ni na voljo.

Trgovina Play

Funkcionalnost naprave lahko razširite z namestitvijo dodatnih aplikacij. Aplikacija Trgovina Play omogoča preprost in hiter nakup mobilnih aplikacij.



Ta funkcija v nekaterih regijah in pri nekaterih operaterjih morda ni na voljo.

Vaša naprava bo shranila uporabniške datoteke iz prenesenih aplikacij v notranji pomnilnik.

› Prenos aplikacije

- 1 V seznamu aplikacij izberite **Trgovina Play**.
- 2 Poiščite aplikacijo in jo prenesite v napravo. Po končanem prenosu bo naprava samodejno namestila aplikacijo.

› Odstranjevanje aplikacij

- 1 V seznamu aplikacij izberite **Trgovina Play**.
- 2 Pritisnite tipko možnosti ali izberite **Moji programi**.
- 3 Izberite element.
- 4 Izberite **Odstrani** → **V redu**.

Samsung Apps

Samsung Apps omogoča enostaven prenos raznolikih aplikacij in posodobitev za napravo. S povsem optimiziranimi aplikacijami iz Samsung Apps je vaša naprava še pametnejša. Raziščite razpoložljive uporabne aplikacije in izboljšajte vaše mobilno življenje.

1 V seznamu aplikacij izberite **Samsung Apps**.

2 Iščite in prenašajte aplikacije v napravo.



Ta funkcija v nekaterih regijah in pri nekaterih operaterjih morda ni na voljo.

Za več informacij obiščite www.samsungapps.com ali glejte knjižico Samsung Apps.

S Suggest

Poiščite in prenesite najnovejše aplikacije, ki vam jih predlaga Samsung. V seznamu aplikacij izberite **S Suggest**.



Ta funkcija v nekaterih regijah in pri nekaterih operaterjih morda ni na voljo.

YouTube

Naučite se gledati in deliti video posnetke preko YouTube™ storitve za skupno rabo videa.



Ta funkcija v nekaterih regijah in pri nekaterih operaterjih morda ni na voljo.

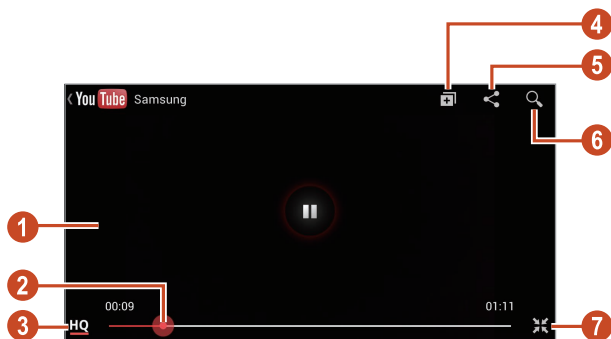

► Predvajanje video posnetkov

- 1 V seznamu aplikacij izberite **YouTube**.
- 2 Izberite video posnetek.
- 3 Za ležeči pogled obrnite napravo v nasprotni smeri urnega kazalca.
- 4 Predvajanje upravljajte z naslednjimi tipkami:



Številka	Funkcija
1	Premor ali nadaljevanje predvajanja.
2	Pomaknite se naprej ali nazaj v datoteki z vleko drsnika.
3	Oglejte si kakovost video posnetka. Ta funkcija morda ne bo na voljo za vse video posnetke.
4	Dodajte video vašemu predvajalnemu seznamu.
5	Pošljite spletni naslov drugim.
6	Poiščite video posnetke.
7	Zasukajte zaslon v ležeč pogled.

› Naložite video posnetek

- 1 V seznamu aplikacij izberite **YouTube**.
 - 2 Izberite vaš račun Google, če ste ga povezali s storitvijo YouTube.
 - 3 Izberite  → video posnetek.
-  Če prvič prenašate video posnetek, izberite tip omrežja za prenos video posnetka.
- 4 Vnesite podatke o naloženem prenosu ter izberite .

Glasovno iskanje

Naučite se iskati po internetu z govorom.

 Ta funkcija v nekaterih regijah in pri nekaterih operaterjih morda ni na voljo.

- 1 V seznamu aplikacij izberite **Glasovno iskanje**.
- 2 Izgovorite ključno besedo v mikrofون.
Naprava poišče spletne strani, ki vključujejo ključno besedo.
- 3 Izberite rezultat iskanja.

Video središče

Naučite se dostopati do video posnetkov.

 Ta funkcija v nekaterih regijah in pri nekaterih operaterjih morda ni na voljo.

- 1 V seznamu aplikacij izberite **Video Hub**.
- 2 Izberite kategorijo.
- 3 Poiščite in odprite video posnetke.

Povezovanje

USB povezave

Naučite se povezati napravo z računalnikom prek USB kabla.

 Ne odklopite USB kabla z računalnika, ko naprava prenaša ali bere podatke. S tem lahko povzročite izgubo podatkov ali poškodujete napravo.

 Za najboljše rezultate priključite USB kabel neposredno v vrata USB na računalniku. Pri uporabi USB središča lahko pride do izgube podatkov.

▶ Povezovanje s programom Samsung Kies

Preverite, ali je program Samsung Kies nameščen v računalniku. Program lahko prenesete s Samsungovega spletnega mesta.

 Program Samsung Kies bo deloval tako v operacijskem sistemu Windows kot tudi na Macintosh računalnikih.

- 1 Napravo priključite v računalnik s kablom USB.
Samsung Kies se na računalniku zažene samodejno. Če se Samsung Kies ne zažene, dvakrat kliknite na ikono Samsung Kies na vašem računalniku.
- 2 Prenesite datoteke med napravo in računalnikom.
Več informacij poiščite v navodilih za pomoč programa Samsung Kies.

› Povezava s programom Windows Media Player

Preverite, ali je program Windows Media Player nameščen v računalniku.

- 1 Napravo priključite v računalnik s kablom USB.
- 2 Odprite Windows Media Player, da sinhronizirate glasbene datoteke.

› Povežite kot večpredstavnostno napravo

Napravo lahko povežete z računalnikom in odprete večpredstavnostne datoteke, ki so shranjene v vaši napravi.

- 1 Napravo priključite v računalnik s kablom USB.
- 2 Če želite odpreti obvestilno ploščo, pritisnite polje z indikatorskimi ikonami in ga povlecite navzdol.
- 3 Izberite **Povezano kot predstavnostna naprava** → **Predstavnostna naprava (MTP)**.
- 4 Prenesite datoteke med napravo in računalnikom.

› Povežite napravo kot fotoapar

Vašo napravo lahko priključite na računalnik kot fotoapar in s tem dostopate do datotek na vaši napravi.

 Ta način povezave USB uporabite, ko vaš računalnik ne podpira protokola za prenos medijev (MTP) oz. nima nameščenega gonilnika USB za vašo napravo.

- 1 Napravo priključite v računalnik s kablom USB.
- 2 Če želite odpreti obvestilno ploščo, pritisnite polje z indikatorskimi ikonami in ga povlecite navzdol.
- 3 Izberite **Povezano kot predstavnostna naprava** → **Kamera (PTP)**.
- 4 Prenesite datoteke med napravo in računalnikom.

Wi-Fi

Naučite se uporabljati brezžične omrežne zmogljivosti naprave, da aktivirate katero koli brezžično lokalno omrežje (WLAN), ki je združljivo s standardi IEEE 802.11, in se z njim povežete.

Z internetom ali drugimi omrežnimi napravami se lahko povežete na vseh območjih, kjer je na voljo dostopna točka ali brezžična vroča točka.



Naprava uporablja neusklajeno frekvenco in je namenjena uporabi v vseh evropskih državah. Omrežje WLAN se lahko znotraj objektov v EU uporablja brez omejitev, medtem ko ga ni mogoče uporabljati na prostem.

► Aktivirajte funkcijo Wi-Fi

V seznamu aplikacij izberite **Nastavitve** in povlecite stikalo **Wi-Fi** v desno.



Funkcija Wi-Fi, ki teče v ozadju, bo porabljala energijo baterije. Če želite prihraniti energijo, ga vključite samo takrat, ko ga potrebujete.

► Poišči in se poveži z dostopno točko omrežja Wi-Fi

- 1 V seznamu aplikacij izberite **Nastavitve** → **Wi-Fi**.
Naprava samodejno poišče dostopne točke omrežja Wi-Fi, ki so na voljo.
- 2 Izberite dostopno točko.
- 3 Vnesite geslo za dostopno točko (po potrebi).
- 4 Izberite **Poveži**.

› Ročno dodajte dostopno točko za omrežje Wi-Fi

- 1 V seznamu aplikacij izberite **Nastavitve** → **Wi-Fi** → **Dodaj omrežje Wi-Fi**.
- 2 Vnesite SSID za dostopno omrežje in izberite vrsto varnosti.
- 3 Nastavite varnostne nastavitve v skladu z izbrano vrsto varnosti in nato izberite **Shrani**.

› Povezava z dostopno točko omrežja Wi-Fi z zaščiteno namestitvijo

Na zaščiteno dostopno točko se lahko povežete z gumbom WPS ali WPS PIN. Če želite uporabiti to metodo, mora vaša dostopna točka imeti gumb WPS.

Povezava z gumbom WPS

- 1 V seznamu aplikacij izberite **Nastavitve** → **Wi-Fi**.
- 2 Pritisnite tipko možnosti in izberite **Potisni gumb WPS**.
- 3 Pritisnite gumb WPS na dostopni točki v 2 minutah.

Povezava s kodo PIN za WPS

- 1 V seznamu aplikacij izberite **Nastavitve** → **Wi-Fi**.
- 2 Pritisnite tipko možnosti in izberite **Vstopna koda PIN za WPS**.
- 3 Na AP-ju vpišite kodo PIN vaše naprave.

› Nastavite statični IP

- 1 V seznamu aplikacij izberite **Nastavitve** → **Wi-Fi**.
- 2 Izberite dostopno točko → **Pokaži dodatne možnosti**.
- 3 Izberite spustni meni **Nastavitve IP**.
- 4 Izberite **Statični**.

5 Spremenite nastavitve IP.

6 Izberite **Poveži**.

► Prilagodite nastavitve Wi-Fi

1 V seznamu aplikacij izberite **Nastavitve** → **Wi-Fi**.

2 Pritisnite tipko možnosti in izberite **Napredno**.

3 Spremenite naslednje možnosti:

Možnost	Funkcija
Obvestilo o omrežju	Nastavite napravo tako, da vas bo obvestila, ko bo na voljo dostopna točka omrežja Wi-Fi.
Ohrani Wi-Fi vklopljen med spanjem	Nastavite, če želite pustiti vklopljeno povezavo Wi-Fi v načinu mirovanja.
Preverjanje za internet	Nastavite pregled razpoložljivosti dostopa do internetnih storitev med uporabo trenutne dostopne točke.
Časovnik za Wi-Fi	Nastavite uro vklopa in izklopa funkcije Wi-Fi.
Naslov MAC	Oglejte si naslov MAC.
Naslov IP	Oglejte si naslov IP.

Wi-Fi Direct

Naučite se uporabljati funkcijo Wi-Fi Direct, če želite povezati dve napravi prek Wi-Fi brez zahtevane dostopne točke.

› Povežite vašo napravo na drugo napravo

1 V seznamu aplikacij izberite **Nastavitve** → **Wi-Fi** → **Wi-Fi Direct**.

2 Izberite **Iskanje**.

3 Izberite napravo.

Ko lastnik druge naprave sprejme povezavo, so naprave povezane.



Napravo lahko povežete z drugimi napravi ali pošljete podatke z izbiro **Več povezav**.

› Pošljite podatke preko omrežja Wi-Fi

1 Izberite datoteko ali element iz ustrezne aplikacije.

2 Izberite možnost pošiljanja podatkov preko Wi-Fi.



Način za izbiro možnosti se lahko razlikuje glede na vrsto podatkov.

3 Poiščite in izberite drugo napravo.

› Prejmite podatke preko omrežja Wi-Fi

Ko prejmete podatke, se ti shranijo v vašo napravo samodejno. Prejeti podatki so shranjeni v mapi ShareWiFi.

AllShare Cast

Naučite se, kako priključiti napravo na večji zaslon z uporabo ključa AllShare Cast in souporabo vaše vsebine.



Ta funkcija v nekaterih regijah in pri nekaterih operaterjih morda ni na voljo.

Nekatere datoteke bodo morda med predvajanjem izkoriščale medpomnjenje, odvisno od omrežne povezave.

Če želite zmanjšati porabo energije, izključite funkcijo AllShare Cast, ko te ne uporabljate.

Če določite frekvenčni pas omrežja Wi-Fi, ključev AllShare Cast morda ne bo možno najti ali se z njimi povezati.

Če predvajate video posnetke ali igrate igre na TV sprejemniku, izberite ustrezen TV način za najboljšo izkušnjo pri uporabi AllShare Cast.

1 V seznamu aplikacij izberite **Nastavitve** → **Več nastavitev** → **AllShare Cast**.



Če na domači zaslon dodate pripomoček AllShare Cast, lahko s tem enostavno dostopate do te funkcije.

2 Povlecite stikalo **AllShare Cast** v desno.

3 Izberite napravo.

Ko so naprave priključene lahko vidite zaslon vaše naprave na zaslonu drugih naprav.

4 Odprite ali predvajajte datoteko.

5 Nadzor zaslona s tipkami na vaši napravi.

AllShare Play

Naučite se uporabljati storitev AllShare Play, ki omogoča predvajanje vsebine, shranjene na različnih napravah, preko interneta. S pomočjo AllShare Play lahko katero koli datoteko na kateri koli napravi predvajate ali pošljete na drugo napravo oz. spletni strežnik za shranjevanje.

Za uporabo storitve AllShare Play se morate prijaviti v računa Google in Samsung, ter registrirati dve ali več naprav kot datotečna strežnika. Razpoložljive možnosti registracije se lahko razlikujejo glede na vrsto naprave. Za več informacij o uporabi AllShare Play pritisnite tipko možnosti in izberite **FAQ**.



Ta funkcija v nekaterih regijah in pri nekaterih operaterjih morda ni na voljo.

› Pošljite datoteko

- 1 V seznamu aplikacij izberite **AllShare Play**.
- 2 Izberite napravo ali spletno shranjevanje, ki vsebuje predstavnostne datoteke.
- 3 Izberite predstavnostno kategorijo in nato potrditveno polje na datoteki.
- 4 Izberite .
- 5 Izberite napravo ali spletni strežnik, kjer je shranjena datoteka.

› Souporaba datoteke

- 1 V seznamu aplikacij izberite **AllShare Play**.
- 2 Izberite napravo ali spletno shranjevanje, ki vsebuje predstavnostne datoteke.
- 3 Izberite predstavnostno kategorijo in nato potrditveno polje na datoteki.
- 4 Izberite , ter nato stran družabnega omrežja.

► Predvajanje datoteke na oddaljeni napravi



Podprte vrste datoteke so morda odvisne od povezanih naprav, ki delujejo kot medijski predvajalniki.

Nekatere datoteke bodo morda med predvajanjem izkoriščale medpomnjenje, odvisno od omrežne povezave.

- 1 V seznamu aplikacij izberite **AllShare Play**.
- 2 Izberite napravo ali spletno shranjevanje, ki vsebuje predstavnostne datoteke.
- 3 Izberite predstavnostno kategorijo in nato potrditveno polje na datoteki.
- 4 Izberite .
- 5 Izberite napravo, ki jo želite uporabljati kot medijski predvajalnik.
- 6 Nadzirajte predvajanje s tipkami na vaši napravi.

► Uporabite funkcijo Group Cast

Zaslone lahko delite z več drugimi napravi, ki so povezani preko iste dostopne točke omrežja Wi-Fi.

- 1 V seznamu aplikacij izberite **AllShare Play**.
- 2 Izberite predstavnostno kategorijo in nato potrditveno polje na datoteki.
- 3 Izberite  → **Group Cast**.
- 4 Vnesite kodo PIN in izberite **Kon**.
- 5 Izberite **OK** za zagon Group Cast.
- 6 Na drugi napravi se pridružite Group Cast z uporabo kode PIN.

› Upravljanje vsebine na spletnem strežniku za shranjevanje

- 1 V seznamu aplikacij izberite **AllShare Play**.
- 2 Izberite spletni strežnik za shranjevanje
- 3 Ogled in upravljanje z datoteko.

› Prilagodite nastavitve AllShare Play

- 1 V seznamu aplikacij izberite **AllShare Play**.
- 2 Pritisnite tipko možnosti in izberite **Settings**.
- 3 Spremenite naslednje možnosti:

Možnost	Funkcija
Registered storage	Oglejte si spletne strežnike za shranjevanje, ki so bili dodatni v AllShare Play.
Registered devices	Oglejte si ali urejate naprave, ki ste jih dodali v AllShare Play.
Setting up web services	Prijava v družabna omrežja za pošiljanje datotek.
Auto upload photos from mobile	Nastavite samodejno pošiljanje fotografij na spletni strežnik za shranjevanje ob prijavi.
Video quality settings	Nastavite optimizacijo kakovosti video posnetka pri predvajanju video posnetkov, ki so shranjeni na računalniku, na vaši napravi.
Lock AllShare Play	Nastavite zaklep storitev AllShare Play z geslom vašega računa Samsung.
Language	Izberite prikazani jezik.
About	Oglejte si informacije o AllShare Play.

Souporaba mobilnega omrežja

Naučite se souporabljeti mobilno omrežno povezavo vaše naprave z drugimi napravami.

➤ Souporaba mobilnega omrežja vaše naprave preko omrežja Wi-Fi

Naučite se uporabljati napravo kot brezžično dostopno točko za druge naprave.



Ta funkcija v nekaterih regijah in pri nekaterih operaterjih morda ni na voljo.

- 1 V seznamu aplikacij izberite **Nastavitve** → **Več nastavitev** → **Upor.tel. kot modem in mob.DT** → **Prenosna dostopna točka za Wi-Fi**.
- 2 Povlecite stikalo **Prenosna dostopna točka za Wi-Fi** v desno, če želite aktivirati souporabo mobilnega omrežja preko Wi-Fi.
- 3 Izberite **Konfiguriraj** za konfiguracijo omrežnih nastavitev, če želite uporabiti vašo napravo kot dostopno točko.

Možnost	Funkcija
SSID omrežja	Urejajte ime naprave, ki bo prikazana na drugih napravah.
Skrij mojo napravo	Nastavite, če želite skriti napravo pred drugimi napravami.
Varnost	Izberite vrsto zaščite.
Geslo	Vnesite geslo za preprečitev nepooblaščenega dostopa do vašega mobilnega omrežja. Ta možnost je na voljo samo, če nastavitev možnost zaščite.

Možnost	Funkcija
Prikaži geslo	Nastavite prikaz vašega gesla med vnašanjem.
Pokaži dodatne možnosti	Izberite kanal oddajanja.

- 4 Izberite **Shrani**.
- 5 Na drugi napravi poiščite ime vaše naprave in se povežite v mobilno omrežje.

 Souporabo mobilnega omrežja lahko omejite na določene naprave. Izberite **Dovoljene napr.**, ustvarite seznam naprav, ter nato izberite ime naprave za katero želite spremeniti souporabo na **Samo dovoljene naprave**.

► Souporaba mobilnega omrežja vaše naprave prek USB povezave

Naučite se uporabljati napravo kot brezžični modem preko vzpostavljene povezave USB z računalnikom.

- 1 Napravo priključite v računalnik s kablom USB.
- 2 V seznamu aplikacij izberite **Nastavitve** → **Več nastavitev** → **Upor.tel. kot modem in mob.DT**.
- 3 Izberite **Uporaba telefona kot modema po USB-ju** za aktivacijo mobilnega omrežja preko USB.
Če želite prekiniti souporabo omrežne povezave, počistite polje zraven **Uporaba telefona kot modema po USB-ju**.

 Metoda souporabe je lahko odvisna od operacijskega sistema računalnika.

› Souporaba mobilnega omrežja vaše naprave prek Bluetooth povezave

- 1 V seznamu aplikacij izberite **Nastavitve** → **Več nastavitev** → **Upor.tel. kot modem in mob.DT.**
- 2 Izberite **Internet prek vmesnika Bluetooth** za aktivacijo mobilnega omrežja preko Bluetooth.
- 3 Na drugi napravi, poiščite in se seznanite z vašo napravo. Vključite funkcijo Bluetooth in nastavitev vidljivosti.

Bluetooth

Naučite se, kako izmenjati podatke ali medijske datoteke z drugimi napravami preko povezave Bluetooth.



Podjetje Samsung ni odgovorno za izgubo, prestrežanje ali zlorabo podatkov, poslanih ali prejetih prek brezžične funkcije Bluetooth.

Vedno zagotovite, da podatke delite in prejimate z napravami, ki jim zaupate in so ustrezno zaščitene. Če so med napravami ovire, se razdalja delovanja naprav lahko zmanjša.

Nekatere naprave, zlasti tiste, ki niso testirane ali odobrene s strani združenja Bluetooth SIG, morda ne bodo združljive z vašo napravo.

Funkcije Bluetooth ne uporabljajte za nezakonite namene (na primer piratske kopije datotek ali nezakonito prisluškovanje komunikacijam za poslovne namene). Podjetje Samsung ni odgovorno za posledice nezakonite uporabe funkcije Bluetooth.

› Vključite funkcijo Bluetooth

V seznamu aplikacij izberite **Nastavitve** in povlecite stikalo **Bluetooth** v desno.

› Poišči in se seznanj z drugo napravo

- 1 V seznamu aplikacij izberite **Nastavitve** → **Bluetooth** → **Iskanje**.
- 2 Izberite napravo.
- 3 Izberite **V redu** za ujemanje koda Bluetooth PIN med obema napravama. Poleg tega lahko kodo PIN za Bluetooth PIN vnesete in izberete **V redu**.

Ko lastnik druge naprave vnese isto kodo PIN ali sprejme povezavo, je seznanjanje končano. Če je seznanjanje uspešno, bo naprava samodejno poiskala razpoložljive storitve.



Nekatere naprave, zlasti slušalke ali kompleti za prostoročno telefoniranje v avtu, imajo lahko predpisan PIN za Bluetooth, na primer 0000. Če ima druga naprava PIN, ga morate vnesti.

› Pošiljanje podatkov preko povezave Bluetooth

- 1 Izberite datoteko ali element iz ustrezne aplikacije.
- 2 Izberite možnost pošiljanja podatkov preko povezave Bluetooth.



Način za izbiro možnosti se lahko razlikuje glede na vrsto podatkov.

- 3 Iskanje in seznanjanje z napravami Bluetooth.

› Prejemanje podatkov preko povezave Bluetooth

- 1 V seznamu aplikacij izberite **Nastavitve** → **Bluetooth**, ter nato obkljukajte polje zraven vaše naprave.
 Če želite izbrati čas vidnosti vaše naprave, pritisnite tipko možnosti in izberite **Časovna omejitev vidnosti**.
- 2 Ko se pojavi pozivnik, izberite **V redu** za ujemanje kode PIN za Bluetooth PIN ali vnos kode PIN za Bluetooth, ter izberite **V redu** (po potrebi).
- 3 Izberite **Sprejmi** za potrditev povezave med obema napravama.

Prejeti podatki so shranjeni v mapi Bluetooth. Če sprejmete stik, se samodejno shrani v imenik.

GPS

Vaša naprava vključuje GPS sprejemnik. Naučite se aktivirati lokacijske storitve in uporabljati dodatne funkcije GPS.

Za sprejem boljšega signala GPS, se izogibajte uporabi naprave v naslednjih pogojih:

med stavbami, v tunelih ali podzemnih prehodih ali znotraj stavb

v slabem vremenu

v bližini visoke napetosti ali elektromagnetnega polja

v vozilu z zaščitno prevleko pred soncem

 Ne dotikajte se dela z anteno ali prekrivajte tega dela z rokami ali drugimi predmeti, medtem ko uporabljate funkcijo GPS.

 Ta funkcija v nekaterih regijah in pri nekaterih operaterjih morda ni na voljo.

» Aktivacija lokacijskih storitev

Če želite prejemati informacije o lokacijah in iskati po zemljevidu, morate vklopiti lokacijske storitve.

- 1 V seznamu aplikacij izberite **Nastavitve** → **Lokacijske storitve**.
- 2 Spremenite naslednje možnosti:

Možnost	Funkcija
Uporabi brezžična omrežja	Če želite poiskati vašo lokacijo, uporabite Wi-Fi in/ali mobilna omrežja.  Za uporabo mobilnih omrežij vam lahko zaračunajo dodatne stroške.
Uporabi satelite GPS	Če želite poiskati vašo lokacijo z uporabo satelita GPS.
Lokacija in iskanje Google	Nastavite napravo za uporabo trenutnega položaja za iskanje in druge storitve Google.

Povezave VPN

Naučite se ustvariti navidezna zasebna omrežja (VPN) in varno povezavo z njimi preko interneta.



Vaša naprava bi že morala imeti omogočen dostop do interneta. Če imate težave pri dostopanju do interneta, morate urediti povezave. Če niste prepričani, katere informacije morate vnesti, se obrnite na vašega skrbnika VPN.

Za uporabo funkcije morate vklopiti funkcijo za zaklep zaslona.

› Nastavljanje profila VPN

1 V seznamu aplikacij izberite **Nastavitve** → **Več nastavitev** → **VPN** → **Dodaj omrežje VPN**.

2 Spremenite naslednje možnosti:

Možnost	Funkcija
Ime	Vnesite ime strežnika VPN.
Vrsta	Izberite vrsto VPN.
Naslov strežnika	Vpišite naslov strežnika VPN.
Skrivnost L2TP	Vnesite geslo za skrivnost L2TP.
Identifikator IPsec	Vnesite uporabniško ime.
IPsec ključ v vnaprejšnji skupni rabi	Vnesite zaščiteno ključ v vnaprejšnji skupni rabi.
Uporabniški certifikat IPsec	Izberite uporabniški certifikat, s pomočjo katerega vas strežnik VPN identificira. Certifikate lahko uvozite s strežnika VPN ali jih prenesete s spleta.
Certifikat IPsec CA	Izberite certifikat overitelja (CA), s pomočjo katerega vas strežnik VPN identificira. Certifikate lahko uvozite s strežnika VPN ali jih prenesete s spleta.
Strežniško potrdilo IPsec	Izberite certifikat za strežnike, s pomočjo katerega vas strežnik VPN identificira. Certifikate lahko uvozite s strežnika VPN ali jih prenesete s spleta.

Možnost	Funkcija
Šifriranje PPP (MPPE)	Nastavite šifriranje podatkov pred pošiljanjem na strežnik VPN.
Pokazi dodatne možnosti	Za spremembo naprednih omrežnih nastavitev.



Razpoložljive možnosti se lahko razlikujejo glede na vrsto VPN.

3 Ko končate, izberite **Shrani**.

➤ Povezava z zasebnim omrežjem

- 1 V seznamu aplikacij izberite **Nastavitve** → **Več nastavitev** → **VPN**.
- 2 Izberite zasebno omrežje.
- 3 Vnesite uporabniško ime in geslo ter izberite **Poveži**.

Orodja

Računalo

Naučite se računati z vašo napravo.

› Računanje

1 V seznamu aplikacij izberite **Kalkulator**.

2 S tipkami na zaslonu opravite osnovne izračune.



Obrnite napravo v ležeč pogled, če želite uporabiti znanstveno računalo. Če ste preprečili, da bi se zaslon obračal, ko obračate napravo, pritisnite tipko možnosti in izberite **Znanstveni kalkulator**.

› Prikaz zgodovine računanja

1 V seznamu aplikacij izberite **Kalkulator**.

2 Izvedite izračun.

3 Tipkovnico računala skrijete z izborom možnosti . Prikaže se zgodovina računanja.

Ura

Naučite se, kako nastaviti in upravljati budilko in svetovne ure. Prav tako lahko uporabite štoparico, časovnik in namizno uro.

› Nastavitev budilke

- 1 V seznamu aplikacij izberite **Ura** → **Budilka**.
 - 2 Izberite **Ustvari alarm**.
 - 3 Nastavite podrobnosti budilke.
Povlecite stikalo **Pametno opozorilo** v desno, če želite vključiti simulacijo naravnih zvokov pred vklopom glavnega opozorila.
 - 4 Ko končate izberite **Shrani**.
-  Za izključitev budilke izberite ikono ure zraven budilke. Za izbris budilke pritisnite tipko možnosti in izberite **Izbriši**.



› Zaustavitev budilke

Ko se oglasi budilka:

Za zaustavitev budilke izberite , nato pa s prstom povlecite iz velikega kroga navzven.

Za utišanje budilke za obdobje dremeža izberite , nato pa s prstom povlecite iz velikega kroga navzven.

› Nastavitev svetovne ure

- 1 V seznamu aplikacij izberite **Ura** → **Svetovna ura** → **Dodaj mesto**.
 - 2 Vnesite ime mesta ali izberite mesto s seznama mest.
Za izbor vašega trenutnega mesta izberite .
Če želite izbrati mesto v pogledu svetovnega zemljevida, izberite .
-  Za namestitev poletnega časa na uri, pritisnite in zadržite uro in izberite **Nastavitve DST**.

› Uporaba štoparice

- 1 V seznamu aplikacij izberite **Ura** → **Štoparica**.
- 2 Za vklop štoparice izberite **Začni**.
- 3 Če želite zabeležiti čase krogov, izberite **Krog**.
- 4 Ko končate, izberite **Ustavi**.

› Uporaba časovnika

- 1 V seznamu aplikacij izberite **Ura** → **Časovnik**.
- 2 Nastavite dolžino časa za odštevanje.
- 3 Za vklop odštevanja izberite **Začni**.
- 4 Ko časovnik poteče izberite , nato pa s prstom povlecite iz velikega kroga navzven.

› Uporaba namizne ure

Namizna ura prikazuje trenuten čas, datum in vreme.

- 1 V seznamu aplikacij izberite **Ura** → **Namizna ura**.
- 2 Za ogled namizne ure na celotnem zaslonu izberite .
- 3 Pritisnite tipko možnosti in izberite **Nastavitve**.
- 4 Spremenite naslednje možnosti:

Možnost	Funkcija
Skrij vrstico stanja	Nastavite, če želite skriti ali prikazati vrstico stanja.
Ozadje	Izberite sliko ozadja za namizno uro.
Koledar	Nastavite prikaz koledarja.

Možnost	Funkcija
Vreme	Nastavite to možnost, če želite prikazati vreme za vašo trenutno lokacijo. Prav tako lahko izberete temperaturne enote in nastavite namizno uro, da se vam vremenske informacije posodobljajo samodejno.
Odložišče	Spremenite nastavitve za uporabo namiznega stojala z vašo napravo.

Prenosi

Naučite se upravljati z dnevnikimi datotekami, ki ste jih prenesli s spleta ali e-pošte.

- 1 V seznamu aplikacij izberite **Prenosi**.
- 2 Izberite kategorijo prenosov.
- 3 Če želite odpreti preneseno datoteko, izberite dnevnik. Za izbris dnevnika, obkljukajte polje in izberite .

Dropbox

Naučite se uporabljati pomnilnik v oblakih Dropbox, da shranite svoje datoteke in jih delite z drugimi. Ko shranite datoteke v mapo Dropbox, se bo vaša naprava samodejno sinhronizirala s spletnim strežnikom in morebitnimi drugimi računalniki, na katerih je nameščena aplikacija Dropbox.

› Aktivirajte Dropbox

- 1 V seznamu aplikacij izberite **Dropbox** → **Start**.
- 2 Izberite **I'm already a Dropbox user**.
Če ste nov uporabnik, izberite **I'm new to Dropbox** in ustvarite nov račun.
- 3 Vnesite e-poštni naslov in geslo, ter nato izberite **Log in**.
- 4 Izberite **Next**.
- 5 Izberite **Turn on** za samodejni prenos fotografij in video posnetkov, ki so bili posneti z objektivom naprave.

› Naložite datoteke v mapo Dropbox

- 1 V seznamu aplikacij izberite **Dropbox**.
- 2 Izberite  → **Photos or videos** ali **Other files**.
- 3 Izberite datoteke.
- 4 Izberite **Dropbox** → mapa.
- 5 Izberite **Upload**.
Datoteke v mapi se bodo dodale spletnemu strežniku in vašemu računalniku doma.

› Ogled datoteke

- 1 V seznamu aplikacij izberite **Dropbox** → .
- 2 Izberite datoteko.

Pomoč

Dostop do pomoči, kjer boste našli informacije o uporabi naprave in aplikaciji oz. konfigurirali pomembne nastavitve.

- 1 V seznamu aplikacij izberite **Pomoč**.
- 2 Izberite predmete za ogled nasvetov.

Če želite ponastaviti prikaz pojavnih okenc s pomočjo, v primeru, da ste skrili predmet, izberite **Pokaži pojavnna okna z nasveti za pomoč**, ter nato izberite predmete.

Moje datoteke

Naučite se odpreti različne vrste datotek, ki so shranjene v vaši napravi.

► Podprte oblike zapisa datotek

Vaša naprava podpira te zapise datotek:

Vrsta	Zapis
Slika	bmp, gif, jpg, png
Video posnetek	3gp, mp4, avi, wmv, flv, mkv
Glasba	mp3, 3ga, aac, m4a, wma
Zvok	wav, mmf, xmf, imy, midi, amr
Druge	doc, docx, pdf, ppt, pptx, txt, xls, xlsx, htm, html, vbm, vcf, vcs, vnt, jad, jar, crt, der



Nekatere vrste datotek niso podprte, odvisno od programske opreme na napravi.

Če je datoteka večja od razpoložljivega pomnilnika, lahko pri odpiranju datoteke pride do napake.

› Ogled datoteke

1 V seznamu aplikacij izberite **Moje datoteke**.

2 Izberite mapo.

Če se želite pomakniti eno stopnjo navzgor v imeniku datotek, izberite .

Če se želite vrniti v domači imenik, izberite .

3 Izberite datoteko.

V seznamu map pritisnite tipko možnosti za naslednje možnosti:

Če želite ustvariti mape za upravljanje z datotekami, izberite **Ustvari mapo**.

Če želite poiskati datoteke, shranjene v vaši napravi, izberite **Poišči**.

Če želite spremeniti pogled, izberite **Prikaži po**.

Če želite razvrstiti datoteke ali mape, izberite **Uredi po**.

Če želite spremeniti nastavitve upravitelja datotek, izberite **Nastavitve**.

Da vse datoteke uporabo isto možnost istočasno, izberite **Izberi vse**.

NFC

Vaša naprava vam omogoča branje oznak NFC, ki vsebujejo informacije o izdelkih. To funkcijo lahko prav tako uporabljate za izvrševanje plačil in nakup vozovnic ali kart za prireditve, ko prenesete potrebne aplikacije.

 Baterija vključuje vgrajeno anteno NFC. Z baterijo ravnajte previdno, če želite preprečiti poškodbe antene NFC.

 Če je zaslon zaklenjen, vaša naprava ne bo brala oznak NFC ali prejemale podatkov.

› Vključite funkcijo NFC

V seznamu aplikacij izberite **Nastavitve** → **Več nastavitev** → **NFC**, ter nato povlecite drsnik **NFC** v desno.

› Branje podatkov iz oznake NFC

Ko vklopite funkcijo NFC, bo vaša naprava prebrala podatke o izdelku, če jo položite v bližini oznake NFC. Na vašem zaslonu bodo prikazane informacije z oznake.

› Nakupovanje s funkcijo NFC

Preden lahko s funkcijo NFC izvajate plačila, se morate registrirati za storitev mobilnega plačila. Za registracijo ali podrobnosti o storitvi stopite v stik s ponudnikom storitev.

- 1 Dotaknite se zadnje strani naprave na bralniku kartic NFC.
- 2 Ob pozivu vnesite kodo PIN in se znova dotaknite naprave na bralniku kartic NFC (po potrebi).

› Pošiljanje podatkov prek funkcije Android Beam

S funkcijo Android Beam lahko storitvam, ki imajo omogočen NFC, pošiljate podatke, kot so spletne strani in stiki.

- 1 V seznamu aplikacij izberite **Nastavitve** → **Več nastavitev** → **NFC**.
- 2 Povlecite stikalo **Android Beam** v desno.
- 3 Odprite spletno stran ali v ustrezni aplikaciji izberite element.
- 4 Z zadnjo stranjo naprave se dotaknite zadnje strani druge naprave.
- 5 Dotaknite se zaslona vaše naprave.
Podatki na vaši napravi bodo poslani in prikazani na zaslonu druge naprave.

► Pošiljanje podatkov prek funkcije S Beam

S funkcijo S Beam lahko pošiljate podatke, kot so glasba, video posnetki, slike in dokumenti.

 Preko S Beam ne pošiljajte podatkov, ki so zaščiteni z avtorskimi pravicami. S tem lahko kršite avtorske pravice. Samsung ni odgovoren za kakršne koli zakonodajne težave, ki so posledica uporabnikove nezakonite uporabe avtorsko zaščitenih podatkov.

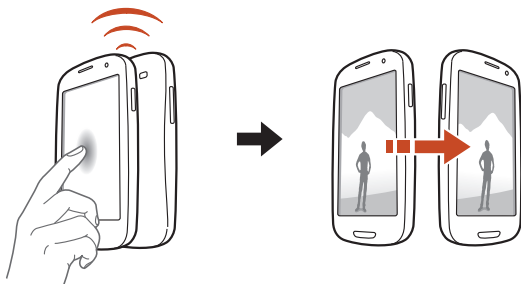

- 1 V seznamu aplikacij izberite **Nastavitve** → **Več nastavitev** → **S Beam**.
- 2 Povlecite stikalo **S Beam** v desno.
- 3 Zaženite aplikacijo, ki uporablja glasbene, video, slikovne ali dokumentne datoteke.
- 4 Odprite ali predvajajte datoteko.
- 5 Z zadnjo stranjo naprave se dotaknite zadnje strani druge naprave.
- 6 Dotaknite se zaslona vaše naprave.
Podatki na vaši napravi bodo poslani in prikazani na zaslonu druge naprave.



 Če dve napravi skušata poslati podatke hkrati, morda prenos datoteke ne bo uspel.

Google

Naučite se poiskati podatke v vaši napravi ali informacije na internetu.

- 1 V seznamu aplikacij izberite **Google**.
- 2 Vpišite ključno besedi in izberite .
Če želite poiskati podatke s pomočjo glasu, izberite  in izgovorite ključno besedo v mikrofonsko napravo.
- 3 Izberite rezultat iskanja.

Orodja SIM

Za uporabo številnih dodatnih storitev, ki jih omogoča vaš ponudnik storitev. Ta aplikacija je morda drugače označena, odvisno od kartice SIM ali USIM. V seznamu aplikacij izberite **Orodja SIM**.

S Voice

Naučite se uporabljati funkcijo za glasovno ukazovanje, ki jo omogoča S Voice. S pomočjo vašega glasu, ki ga izgovorite v vašo napravo, lahko pokličete številko, pošljete sporočilo, pišete beležko ali opravljate druga opravila.



Ta funkcija v nekaterih regijah in pri nekaterih operaterjih morda ni na voljo.

Če vaša izgovorjava ni razločna, govorite na hrupnem mestu oziroma govorite v žaljivem žargonu ali besede v narečju, naprava morda ne bo prepoznala vaših ukazov ali pa bo izvedla neželene ukaze.

- 1 V seznamu aplikacij izberite **S Voice**.
- 2 Izgovorite ključno besedo v mikrofonsko napravo.
Če želite izgovoriti nov ukaz izberite .



Glasovne ukaze lahko izključite z izborom možnosti .

Nastavitve

Dostop do možnosti nastavitve

- 1 V seznamu aplikacij izberite **Nastavitve**.
- 2 Izberite kategorijo nastavitvev in nato možnost.

Wi-Fi

Vključite funkcijo Wi-Fi, če se želite povezati z dostopno točko omrežja Wi-Fi in vzpostaviti dostop do interneta ali drugih omrežnih naprav.

Za uporabo možnosti pritisnite tipko možnosti.

Napredno: po meri nastavite omrežje Wi-Fi.

Potisni gumb WPS: povežite se z varno dostopno točko omrežja Wi-Fi prek gumba WPS.

Vstopna koda PIN za WPS: povežite se z zaščiteno dostopno točko omrežja Wi-Fi z uporabo kode PIN za WPS.

Bluetooth

Vključite funkcijo Bluetooth, če želite izmenjati podatke preko krajših razdalj.

Poraba podatkov

Bodite na tekočem s količino porabljenih podatkov in prilagodite nastavitve za omejitev.

Mobilni podatki: nastavite za uporabo podatkovnih povezav preko vseh mobilnih omrežij.

Nastavi omejitve mobil. podatkov: nastavitve omejitev za porabo mobilnih podatkov.

Cikel porabe podatkov: vpišite mesečni datum za ponastavitev za nadzor vaših podatkov.

Za uporabo več možnosti pritisnite tipko možnosti.

Podatkovno gostovanje: nastavite uporabo podatkovnih povezav v času gostovanja.

Omeji podatke v ozadju: nastavite, da onemogočite sinhronizacijo v ozadju med uporabo mobilnega omrežja.

Samodejna sinhronizacija podatkov: nastavite napravo za samodejno sinhronizacijo stikov, koledarja, e-pošte, zaznamkov in slikovnih podatkov za družabna omrežja.

Pokaži uporabo Wi-Fi: nastavite, če želite prikazati vašo porabo podatkov preko povezave Wi-Fi.

Mobilne dostopne točke: poiščite in uporabite mobilno omrežje druge naprave.

Več nastavitvev

Spremenite nastavitve za nadzor povezav z drugimi napravami ali omrežji.

› Način letenja

Vključite način letenja, če želite onemogočiti vse brezžične funkcije na vaši napravi. Uporabljate lahko samo neomrežne storitve.

› Mobilna omrežja

Mobilni podatki: nastavite za uporabo podatkovnih povezav preko vseh mobilnih omrežij.

Podatkovno gostovanje: nastavite uporabo podatkovnih povezav v času gostovanja.

Imena dostopnih točk: izberite ime dostopne točke (APN) za mobilna omrežja. APN-je lahko dodate ali urejate. Za ponastavitev vaših nastavitvev APN na tovarniške vrednosti, pritisnite tipko možnosti in izberite **Ponast. na privzeto**.

Omrežni način: izberite vrsto omrežja.

Omrežni operaterji:

- **Poišči omrežja:** poiščite in izberite omrežje.
- **Izberi samodejno:** nastavite napravo za izbiro prvega omrežja, ki je na voljo.

› Upor.tel. kot modem in mob.DT

Prenosna dostopna točka za Wi-Fi: nastavite za uporabo naprave kot brezžične dostopne točke za druge naprave.

Uporaba telefona kot modema po USB-ju: nastavite za uporabo naprave kot brezžični modem preko vzpostavljene povezave USB z računalnikom.

Internet prek vmesnika Bluetooth: aktivirajte funkcijo interneta prek vmesnika Bluetooth, če želite deliti svoje mobilno omrežje z računalniki preko povezave Bluetooth.

Pomoč: oglejte si informacije o uporabi funkcij interneta prek vmesnika.

› VPN

Nastavite navidezna osebna omrežja (VPN) in upravljajte z njimi.

› NFC

Aktivirajte funkcijo NFC, če želite brati ali zapisovati oznake NFC, ki vsebujejo podatke.

› S Beam

Aktivirajte funkcijo S Beam, da lahko pošiljate podatke, kot so zvočne, video, slikovne ali dokumentne datoteke, v naprave, ki podpirajo NFC in Wi-Fi Direct.

› Naprave v bližini

Skupna raba datotek: aktivirajte skupno rabo predstavnosti, da napravam s certifikatom DLNA omogočite dostop do predstavnostnih datotek na vaši napravi.

Vsebine v souporabi: nastavite, če želite deliti vaše vsebine z drugimi napravami.

Ime naprave: vnesite ime predstavnostnega strežnika za vašo napravo.

Seznam dovoljenih naprav: oglejte si seznam naprav, ki lahko dostopajo do vaše naprave.

Seznam naprav brez dovoljenja: oglejte si seznam naprav, katerim je dostop do vaše naprave onemogočen.

Prenesi v: izberite mesto na pomnilniku, kamor želite shraniti prenesene predstavnostne datoteke.

Prenesi iz drugih naprav: nastavite, če želite sprejeti prenose z drugih naprav.

› AllShare Cast

Vključite funkcijo AllShare Cast za souporabo vašega zaslona z drugimi.

› Kies preko Wi-Fi

Povežite vašo napravo na Samsung Kies prek brezžičnega omrežja Wi-Fi.

Način domačega zaslona

Izberite način domačega zaslona (osnovni ali enostavni).

Način blokiranja

Izberite, katera sporočila bodo blokirana oz. nastavite prejetje obvestil za klice določenih stikov v načinu blokiranja.

Zvok

Spreminjajte nastavitve za različne zvoke vaše naprave.

Glasnost: prilagodite glasnost za različne zvoke vaše naprave.

Moč tresenja: prilagodite moč vibre.

Zvonjenje naprave: omogoča izbiro melodije zvonjenja, ki vas opozarja na dohodne klice.

Vibriranje naprave: dodajte ali izberite vzorec vibriranja.

Privzeta obvestila: izberite melodijo zvonjenja, ki vas opozarja na dogodke, kot so prejeta nova sporočila in neodgovorjeni klici.

Zvok in vibriranje: nastavite napravo, da bo pri dohodnih klicih vibrirala in predvajala melodijo zvonjenja.

Toni tipkovnice: omogoča nastavitve zvoka naprave ob vnosu številke na zaslonu za klicanje.

Zvoki ob dotiku: nastavite napravo tako, da vas bo opozorila, ko boste izbrali aplikacijo ali možnost.

Zvok za zaklepanje zaslona: nastavite zvok naprave, ko zaklepate ali odklepate zaslon na dotik.

Haptična povratna informacija: nastavite napravo, da vibrira ob pritisku tipke možnosti ali tipke za vrnitev, oz. ko pritisnete in držite tipko za vklop ali tipko domov.

Samodejno haptično: nastavite napravo, da bo vibrirala med predvajanjem zvokov v prenesenih aplikacijah.

Zaslon

Spremenite nastavitve, da lahko nadzirate prikaz in osvetlitev na vaši napravi.

Ozadje

- **Domači zaslon:** izberite sliko ozadja za domači zaslon.
- **Zakleni zaslon:** izberite sliko ozadja za zaklenjen zaslon.
- **Domači in zaklenjen zaslon:** izberite sliko ozadja za domači zaslon in zaklenjen zaslon.

Indikator LED

- **Polnjenje:** nastavite, da vklopite servisno luč med polnjenjem baterije.
- **Prazna baterija:** nastavite, če želite vključiti servisno lučko, ko je baterija prazna.
- **Obvestila:** nastavite, če želite vključiti servisno lučko za zgrešene klice, sporočila ali obvestila.
- **Zvočni posnetek:** nastavite, če želite, da se servisna luč vklopi pri snemanju glasovnih beležk.

Obvestilna plošča:

- **Prilagoditev svetlosti:** nastavite prilagoditev svetlosti zaslona na plošči z obvestili.
- **Nastavitev gumbov za hitre nastavitve:** organizirajte gumbke za hitro nastavitve, ki se nahajajo v plošči z obvestili.

Več oken: nastavite aktivacijo funkcije Več oken.

Poklični prijatelja: nastavite napravo za odpiranje kontekstne strani na osnovi vaših dejavnosti.

Način zaslona: izberite način prikaza.

Svetlost: prilagodite svetlost zaslona.

Samodejno zasukaj zaslon: nastavite samodejni zasuk vmesnika pri zasuku naprave.

Zakasnitev zaslona: izberite dolžino časa, ki ga naprava porabi, preden se izklopi osvetlitev zaslona.

Pametno vrtenje: nastavite, da se vmesnik ne vrtil glede na smer vašega obraza.

Smart stay: nastavite, da preprečite izklop osvetlitve zaslona, ko ga opazujete.

Slog pisave: spremenite vrsto pisave za prikaz na zaslonu.

Velikost pisave: spremenite velikost pisave za izdelavo ali prikaz elementov v aplikacijah.

Traj.luči ob dotiku tipke: izberite dolžino časa, ki ga naprava porabi, preden se izklopi osvetlitev tipk na dotik.

Prikaz odstotka baterije: nastavite, da si ogledate preostalo življenjsko dobo baterije.

Samod. pril. tona zaslona: nastavite to možnost, če želite varčevati s porabo energije tako, da prilagodite svetlost zaslona.

Shramba

Oglejte si informacije o pomnilniku na vaši napravi in pomnilniški kartici. Prav tako lahko formatirate pomnilniško kartico.



Formatiranje pomnilniške kartice bo trajno izbrisalo vse podatke na mestu na pomnilniku.



Dejanska razpoložljiva kapaciteta notranjega pomnilnika je manjša od specificirane, ker del pomnilnika zasedajo operacijski sistem in privzete aplikacije.

Način za varč. z energijo

Vključite način varčevanja z energijo in spremenite nastavitve načina varčevanja z energijo.

Varčevanje z energijo procesorja: nastavite napravo, da bo omejila porabo nekaterih sistemskih virov.

Varčevanje z energijo zaslona: nastavite napravo, da bo zmanjšala svetlost zaslona.

Barva ozadja: nastavite napravo, da bo zmanjšala svetlost barve ozadja e-pošte in interneta.

Izklopi haptične povratne informacije: nastavite napravo, da ne vibrira ob pritisku tipke možnosti ali tipke za vrnitev, oz. ko pritisnete in držite tipko za vklop ali tipko domov.

Več o varčevanju z energijo: oglejte si informacije o varčevanju z baterijo.

Baterija

Oglejte si količino baterije, ki jo uporablja vaša naprava.

Upravitelj programov

Preverja in upravlja aplikacije na vaši napravi.

Lokacijske storitve

Spremenite nastavitve za lokacijske storitve.

Uporabi brezžična omrežja: če želite poiskati vašo lokacijo, uporabite omrežje Wi-Fi in/ali mobilna omrežja.

Uporabi satelite GPS: če želite poiskati vašo lokacijo, uporabite satelite GPS.

Lokacija in iskanje Google: nastavite napravo, da bo uporabljala vaš trenutni položaj za iskanje Google ali druge storitve Google.

Zakleni zaslon

Spreminjajte nastavitve za zaščito vaše naprave.

Zaklepanje zaslona: aktivirajte funkcijo za zaklepanje zaslona.

Možnosti zaklenjenega zaslona:



Nastavitve se uporabijo samo, če ste nastavili možnost za zaklep z drsenjem.

- **Bližnjice:** nastavite, če želite prikazati in urediti bližnjice na zaklenjenem zaslonu.



Ta funkcija v nekaterih regijah in pri nekaterih operaterjih morda ni na voljo.

- **Tekoči prikaz podatkov:** nastavite, da na zaklenjenem zaslonu prikažete novice ali borzne informacije.



Ta funkcija v nekaterih regijah in pri nekaterih operaterjih morda ni na voljo.

- **Ura:** nastavite za prikaz ure na zaklenjenem zaslonu.
 - **Dvojna ura:** nastavite za prikaz dvojne ure na zaklenjenem zaslonu.
 - **Vreme:** nastavite, če želite prikazati informacije o vremenu in spremeniti nastavitve okna z vremenom.
 - **Učinek valovanja:** nastavite prikaz učinka valovanja na zaklenjenem zaslonu.
 - **Besedilo s pomočjo:** nastavite za prikaz besedila s pomočjo na zaklenjenem zaslonu.
 - **Hitri dostop do kamere:** nastavite napravo, da bo zagnala kamero, ko se boste dotaknili in zadržali zaslon in napravo obrnili, ko bo zaslon zaklenjen.
 - **Bujenje na zaklenjenem zaslonu:** nastavite napravo tako, da prepozna vaš ukaz za prebujanje, ko je zaslon zaklenjen.
 - **Nastavite ukaz za bujenje:** omogočite ukazu za prebujanje zagon aplikacije S Voice ali izvršitev določene funkcije.
- Podatki o lastniku:** vnesite vaše informacije, ki so prikazane na zaklenjenem zaslonu.

Varnost

Šifriraj napravo: nastavite geslo za šifriranje podatkov, shranjenih na napravi. Ob vsakem vklopu naprave morate vnesti geslo.



Napolnite baterijo, preden omogočite to nastavitve, ker lahko šifriranje vaših podatkov traja dlje kot eno uro.

Šifriraj zunanjo kartico SD:

- **Šifriraj:** nastavite, da šifirate datoteke, ko jih shranite na pomnilniško kartico.
- **Popolno šifriranje:** nastavite, da zašifirate vse datoteke na pomnilniški kartici.
- **Izloči večpredstavnostne datoteke:** nastavite, da šifirate vse datoteke na pomnilniški kartici z izjemo predstavnostnih datotek.



Če ponastavite vašo napravo na tovarniško privzete nastavitve in je ta nastavev omogočena, naprava ne bo mogla brati vaših šifriranih datotek. Onemogočite to nastavev, preden ponastavite napravo.

Oddaljeno upravljanje: nastavite, če želite dovoliti daljinsko upravljanje vaše izgubljene ali ukradene napravo prek interneta. Za uporabo te funkcije, se morate prijaviti v račun Samsung.

- **Registracija računa:** dodajte ali oglejte si račun Samsung.
- **Uporabi brezžična omrežja:** nastavite, če želite dovoliti zbiranje lokacijskih podatkov in iskanje vaše izgubljene ali ukradene naprave prek Wi-Fi in mobilnih omrežji.

Opoz. za zamen. kar. SIM: aktivirajte funkcijo Iskanje trenutne lokacije.

Poišči moje mob. sp. str.: dostop do spletnega mesta SamsungDive (www.samsungdive.com). Spletno mesto SamsungDive omogoča sledenje in nadzor izgubljene ali ukradene naprave.

Nastavite zaklepanje kartice SIM:

- **Zakleni kartico SIM:** nastavite, da zaklenete kartico SIM ali USIM. Za uporabo kartice SIM ali USIM z vašo napravo morate vnesti številko PIN.
- **Spremeni SIM PIN:** omogoča spremembo kode PIN, priložene vaši kartici SIM ali USIM.

Gesla naredite vidna: nastavite, če želite, da bodo gesla ob vnosu vidna.

Skrbniki naprave: oglejte si skrbnike, ki ste jih pooblastili za vašo napravo. Skrbnike naprave lahko aktivirate, s čimer namestite nove smernice na vaši napravi.

Neznani viri: nastavite napravo, da namesti aplikacije ne glede na vir. V nasprotnem primeru boste lahko namestili samo aplikacije, ki ste jih prenesli s trgovine Play Store.

Zaupanja vredne poverilnice: omogoča uporabo dovoljenj in poverilnic za zagotavljanje varne uporabe aplikacij.

Namesti iz pomnilnika naprave: namesti šifrirane certifikate, ki so shranjeni v pomnilniku USB.

Počisti poverilnice: izbrišite poverilnice iz naprave in ponastavite geslo.

Jezik in vnos

Spremenite nastavitve za jezik in vnos besedila.

› Jezik

Izberite prikazani jezik.

› Privzeto

Izberite način vnosa besedila.

› Googlova stor. za glasov. vnos

Aktivirajte funkcijo vnosa z glasom Google za glasovni vnos besedila. Če želite spremeniti nastavitve funkcije vnosa z glasom, izberite .

Izberite jezike vnosa: izberite jezike vnosa za funkcijo za prepoznavanje glasu Google.

Blokiraj žaljive besede: nastavite, da preprečite, da bi naprava prepoznala žaljive besede v glasovnih vnosih.

Prenos prepoz. govora brez povezave: prenesite in namestite jezikovne podatke za glasovni vnos brez povezave.

› Tipkovnica Samsung

Če želite spremeniti nastavitve tipkovnice Samsung, izberite .

Pokončne vrste tipkovnice: izberite vrsto tipkovnice.

Jezik vnosa: izberite jezike vnosa, ki jih želite uporabiti s tipkovnico.

Predvidevanje besedila: omogoča vključitev načina XT9 za napovedovanje besed glede na vnos in prikaz predlog besed. Prav tako lahko priredite nastavitve za predvidevanje besede.

Neprekinjen vnos: nastavite za vnos besedila z drsenjem po tipkovnici.

Drsanje tipkovnice: omogoča preklon načinov za vnos besedila s potegom prsta v levo oz. desno preko tipkovnice.

Ročna pisava: aktivirajte način rokopisa. Prav tako lahko spremenite nastavitve za način rokopisa, kot so čas prepoznavanja, debelina ali barva pisala.

Napredno:

- **Sam. pisanje z vel. zač.:** omogoča samodejno uporabo velike črke na začetku stavka.
- **Samodejna ločila:** nastavite to možnost za samodejno vstavljanje ločil, kadar je to potrebno.
- **Predogled znakov:** nastavite napravo, da bo prikazovala predogled slike za vsako črko, ki se je dotaknete.
- **Vibrir. ob pritisku tipke:** nastavite vibriranje naprave ob dotiku tipke.
- **Zvok ob pritisku tipke:** nastavite zvok naprave ob dotiku tipke.

Vodnik: oglejte si vodnik za uporabo tipkovnice Samsung.

Ponastavi nastavitve: ponastavite nastavitve tipkovnice Samsung na tovarniško privzete.

› Prepoznavalec glasu

Izberite mehanizem za prepoznavanje glasu.

› Glasovno iskanje

Naslednje možnosti so na voljo za prepoznavanje glasu Google:

Jezik: izberite jezik za prepoznavanje glasu Google.

Govorni izhod: nastavite napravo, da z glasovno povratno informacijo opozarja na trenutni ukaz.

Blokiraj žaljive besede: nastavite, če želite skriti žaljive besede v rezultatih glasovnega iskanja.

Prenos prepoz. govora brez povezave: prenesite in namestite jezikovne podatke za glasovni vnos brez povezave.

Naslednje možnosti so na voljo za prepoznavanje glasu Samsung:

Language: izberite jezik za prepoznavanje glasu.

Open via the home key: nastavite zagon aplikacije S Voice ob dvakratnem pritisku tipke domov.

Use location data: nastavite to možnost, če želite uporabiti vaše podatke o lokaciji za rezultate glasovnega iskanja.

Hide offensive words: nastavite, če želite skriti žaljive besede v rezultatih glasovnega iskanja.

Help: oglejte si informacije o uporabi aplikacije S Voice.

About: omogoča prikaz informacij o različici.

Voice cmd for apps: nastavite napravo, da bo prepoznavala glasovne ukaze za nadziranje vaše naprave. Izberete lahko funkcije za nadzor z glasovnimi ukazi.

Auto-start speaker: nastavite, da vklopite prostoročno telefoniranje pri klicanju z aplikacijo S Voice.

Show body of message: nastavite za ogled besedila novega prejetega sporočila v načinu vožnje.

Wake up command: nastavite, če želite začeti s prepoznavanjem glasu, ko izgovorite ukaz za prebujanje med uporabo aplikacije S Voice.

Wake up in lock screen: nastavite napravo tako, da prepozna vaš ukaz za prebujanje, ko je zaslon zaklenjen.

Set wake-up command: omogočite ukazu za prebujanje zagon aplikacije S Voice ali izvršitev določene funkcije.

Check missed events: nastavite, če si želite ogledati zgrešene klice, sporočila ali dogodke, ko s pritiskom gumba za slušalke zaženete aplikacijo S Voice.

Home address: vnesite domači naslov, če želite uporabljati svoje lokacijske podatke v aplikacij S Voice.

Log in to Facebook: vnesite svoje podatke o računu Facebook.

Log in to Twitter: vnesite svoje podatke o računu Twitter.

› Zapis besedila v govor

Prednostni mehanizem TTS: izberite mehanizem za sintezo govora. Za spremembo nastavitvev za mehanizme za sintezo govora izberite .

Stopnja govora: izberite hitrost za funkcijo TTS.

Poslušaj primer: poslušajte primer govorjenega besedila.

Način vožnje: aktivirajte način vožnje, da vklopite zvočna obvestila za dohodne klice, sporočila ali podrobnosti o dogodkih.

› Hitrost kazalca

Prilagodite hitrost kazalca za miško ali sledilno ploščico, povezano z vašo napravo.

Varnostno kopiranje in ponastavitve

Spremenite nastavitve za upravljanje nastavitvev in podatkov.

Varn. kop. moje podatke: omogoča varnostno kopiranje vaših nastavitvev in podatkov aplikacij na strežnik Google.

Varnostna kopija računa: nastavite ali uredite svojo varnostno kopijo računa Google.

Samodejno obnavljanje: nastavite, da omogočite obnovitev vaših nastavitvev in podatkov aplikacije ob ponovni namestitvi aplikacije.

Ponastavitev na tovarniške podatke: ponastavite nastavitve na tovarniško privzete vrednosti in izbrišite vse podatke.

Dodaj račun

Dodajte vaše e-poštne račune ali SNS račune.

Gibanje

Aktivirajte funkcijo gibanja ali spremenite nastavitve, ki upravljajo zaznavanje gibanja na vaši napravi.

Neposreden klic: nastavite, če želite klicati z dvigom slušalke in pridržite napravo blizu ušesa med ogledovanjem klica, sporočila ali podatkov o stiku.

Pametno opozorilo: nastavite, če želite, da vas naprava ob dvigu obvesti, če imate zgrešene klice ali nova sporočila.

Dvakrat pritisnite za pomik na vrh: nastavite, če se želite pomakniti na vrh seznama stikov ali e-poštnih sporočil z dvojnim pritiskom zaslona.

Nagnite za povečavo: nastavite, če želite uporabiti nagibanje za povečanje ali zmanjšanje ogledanih slik v galeriji ali pri brskanju po spletnih straneh.

Pomaknite za premik ikone: nastavite to možnost, če želite premakniti element na drugo stran, ko se dotaknete in držite element ter nato prestavite napravo v levo ali v desno.

Pomaknite za brskanje po slikah: nastavite, če želite brskati po sliki s pomikanjem naprave v kateri koli smeri, ko je slika povečana.

Stresite za posodobitev: nastavite, če želite, da vaša naprava poišče naprave Bluetooth, ko jo stresete.

Obrnite za utišanje/premor: Utišajte zvonjenje melodije ali začasno zaustavite predvajanje večpredstavnostne vsebine, ko položite napravo s sprednjo stranjo navzdol.

Nastavitve občutljivosti: prilagodite reakcijski čas posameznega giba.

Več o gibih: oglejte si vodnik za upravljanje s kretnjami.

Drsanje z dlanjo za zajem: nastavite, če želite zajeti sliko zaslona, ko se z dlanjo pomaknete od leve ali desne preko zaslona.

Pokrij z dlanjo za utišanje/premor: Začasno zaustavite predvajanje večpredstavnostne vsebine, ko se z dlanjo dotaknete zaslona.

Več o gibih roke: oglejte si vodnik za upravljanje s kretnjami.

Dodatek

Spremenite nastavitve dodatka.

Zvok odložišča: nastavite napravo tako, da bo predvajala zvok, ko jo boste priključili ali odklopili z namiznega stojala.

Izhodni način zvoka: nastavite, če želite uporabljati zvočnik namiznega stojala, ko je nanj priključena naprava.

Prikaz zaslona za domače namizje : nastavite, če želite, da naprava prikazuje namizno uro, ko je naprava priključena z namizno uro.

Izhod - zvok: izberite obliko izhoda zvoka, ki jo želite uporabiti pri priklopljanju vaše naprave na naprave HDMI.



Nekatere naprave morda ne podpirajo nastavitve za prostorski zvok.

Datum in čas

Omogoča nastavitve prikaza časa in datuma na vaši napravi.



Če baterija ostane popolnoma prazna ali je odstranjena iz naprave, se bosta datum in čas ponastavila.

Datum in ura samodejno: nastavite, če želite prejeti časovne informacije iz omrežja in samodejno posodobljati čas in datum.

Nastavi datum: omogoča ročno nastavitve trenutnega datuma.

Nastavitve časa: omogoča ročno nastavitve trenutnega časa.

Samodejni časovni pas: nastavite, če želite prejeti informacije o časovnem pasu iz vašega omrežja, ko menjujete časovne pasove.

Izberi časovni pas: izberite časovni pas.

Uporabi 24-urni zapis: nastavite, ali želite čas prikazati v 24-urnem ali 12-urnem zapisu.

Izberite zapis datuma: izberite zapis datuma.

Dostopnost

Storitve dostopnosti so posebne možnosti za osebe z določenimi posebnimi potrebami. Spremenite nastavitve, če želite izboljšati dostopnost vmesnika in funkcij naprave.

Samodejno zasukaj zaslon: nastavite samodejni zasuk vmesnika pri zasuku naprave.

Zakasnitev zaslona: izberite dolžino časa, ki ga naprava porabi, preden se izklopi osvetlitev zaslona.

Izgovorjava gesel: nastavite napravo, da bo na glas prebrala gesla, ki jih boste vnašali z aplikacijo TalkBack.

Sprejem/končanje klica:

- **Klice sprejmete s tipko za domov:** nastavite napravo, da odgovarja na klice s pritiskom na tipko Domov.
- **Sprejem klicev z glasovnim ukazom:** nastavite sprejem ali zavrnitev dohodnega klica z glasovnimi ukazi.
- **Tipka za vklop konča klice:** nastavite napravo, da konča klic, ko pritisnete tipko za vklop/izklop.

Bližnjica za dostopnost: dodajte bližnjico do nastavitvev dostopnosti, ki se prikaže, ko pritisnete in držite gumb za vklop/izklop.

TalkBack: aktivirajte TalkBack, ki omogoča glasovne povratne informacije.

Velikost pisave: spremenite velikost pisave za izdelavo ali prikaz elementov v aplikacijah.

Negativne barve: obrnite barve zaslona za izboljšanje vidljivosti.

Izboljšava spletne dostopnosti: nastavite aplikacije za namestitev spletnih skript, ki bodo omogočile boljšo dostopnost do spletne vsebine.

Mono zvok: omogočite mono zvok, ko zvok poslušate z le eno slušalko.

Izključi vse zvoke: izključite zvoke vseh naprav.

Zakasnitev za pritisk in pridržanje: nastavite čas prepoznavanja za pritisk in pridržanje zaslona.

Možnosti za razvijalce

Aktivirajte in spremenite nastavitve za razvijanje aplikacije.

Geslo za varnostno kopiranje namizja: nastavite geslo, da zavarujete varnostno kopijo podatkov.

Ostani buden: nastavite zaslon, da ostane vklopljen med polnjenjem baterije.

Zaščiti kartico SD: nastavite potrditev za branje podatkov s pomnilniške kartice.

Razhroščevanje USB: aktivirajte način razhroščevanja USB za povezavo naprave z računalnikom preko kabla USB.

Dovoli izmišljene lokacije: omogoča pošiljanje izmišljenih lokacij in informacij o storitvah v storitev Location Manager za preizkušanje.

Izberite program za odpravljanje napak: izberite aplikacije za razhroščevanje in preprečitev napak ob začasni zaustavitvi razhroščevanja.

Počakajte na iskalnik napak: nastavite, če želite zaustaviti nalaganje aplikacije dokler razhroščevalec ni pripravljen.

Pokaži dotike: nastavite, če želite, da se ob dotiku zaslona prikaže kazalec.

Pokaži lokacijo kazalca: nastavite, če želite prikazati koordinate in sledi kazalca med dotikom zaslona.

Pokaži meje postavitev: nastavite prikaz robov.

Pokaži posodobitve pogleda GPU: nastavite, če želite, da območja zaslona med posodabljanjem GPU utripajo.

Pokaži posodobitve zaslona: nastavite, če želite, da območja zaslona med posodabljanjem utripajo.

Merilo animacije okna: izberite hitrost odpiranja in zapiranja pojavnih oken.

Merilo animacije prehoda: izberite hitrost preklapljanja med zasloni.

Merilo trajanja animatorja: izberite čas prikazovanja pojavnih oken.

Onemogoči prekrivanja strojne opreme: nastavite prekrivanje strojne opreme.

Vsili upodabljanje GPU: nastavite, če želite izboljšati grafiko s pospeškom 2D-strojne opreme.

Strogi način: nastavite napravo, da bo utripnila z zaslonom, ko bodo aplikacije izvajale dolge postopke.

Pokaži uporabo procesorja: nastavite, da prikažete vse aktivne postopke.

Profil za upodabljanje GPU: nastavite pregled ure upodabljanja GPU.

Omogoči sledi: nastavite zajemanje sledi delovanja aplikacij in sistema.

Ne ohrani dejavnosti: nastavite, da se tekoča aplikacija zapre, ko zaženete novo.

Omeji procese v ozadju: nastavite, če želite omejiti število procesov, ki so zagnani v ozadju.

Pokaži vse ANR-je: nastavite, da vas naprava opozori na neodzivne aplikacije, ki so zagnane v ozadju.

O napravi

Omogoča ogled informacij o napravi, kot so številka modela in različica.



Z uporabo storitve strojna programska oprema preko mobilnega omrežja (FOTA) lahko naložite in namestite posodobitev strojne programske opreme. Če želite poiskati posodobitve strojne programske opreme, izberite **Programska posodobitev** → **Posodobitev**.

Odpravljanje težav

Ko vklopite napravo ali med uporabo naprave, se prikaže sporočilo, da morate vnesti eno od teh kod:

Koda	Težavo poskusite odpraviti na naslednji način:
Geslo	Ko je vključena funkcija za zaklepanje naprave, morate vnesti geslo, ki ste ga nastavili za napravo.
PIN	Pri prvi uporabi naprave ali če je vključena zahteva za vnos kode PIN, morate vnesti številko PIN, ki ste jo prejeli skupaj s kartico SIM ali USIM. To funkcijo lahko izključite z uporabo Zakleni kartico SIM .
PUK	Kartica SIM ali USIM je blokirana; to se običajno zgodi, če večkrat vnesete napačno kodo PIN. Vnesite kodo PUK, ki jo dobite pri ponudniku storitev.
PIN2	Ko dostopate do menija, za katerega potrebujete kodo PIN2, vnesite kodo PIN2, ki ste jo dobili skupaj s kartico SIM ali USIM. Za podrobnejše informacije se obrnite na svojega ponudnika storitev.

Vaša naprava prikazuje sporočilo napake omrežja ali storitve

Kadar se nahajate na območjih s slabim signalom ali sprejemom, lahko izgubite sprejem. Premaknite se na drugo mesto in poskusite znova.

Do nekaterih funkcij ne morete dostopati brez naročnine. Za več informacij se obrnite na svojega ponudnika storitev.

Zaslon na dotik se ne odziva pravilno ali pa se odziva prepočasi

Če imate napravo z zaslonom na dotik, ki pa se ne odziva pravilno, naredite to:

Z zaslona na dotik odstranite vse zaščitne pokrove. Zaradi zaščitnega pokrova naprava morda ne more prepoznati vaših vnosov, zato taki pokrovi niso primerni za naprave z zaslonom na dotik.

Preverite, ali so vaše roke čiste in suhe, preden se dotaknete zaslona na dotik.

Znova zaženite napravo, da odpravite morebitnečasne težave s programsko opremo.

Preverite, ali je programska oprema v napravi posodobljena na najnovejšo različico.

Če je zaslon na dotik opraskan ali poškodovan, ga odnesite v najbližji servisni center Samsung.

Vaša naprava zamrzne ali pa pride do resnih napak

Če naprava zamrzne ali prekine, boste morda morali zapreti programe ali znova zagnati napravo, da bo spet začela delovati.

Če se naprava še vedno odziva, a je aplikacija zamzrnjena, zaprite aplikacijo z uporabo upravitelja opravil. Če je vaša naprava zamzrnjena in se ne odziva, pritisnite in držite tipko za vklop/zaklepanje za 8 - 10 sekund.

Če se težava ponovi, obnovite tovarniške podatke. V seznamu aplikacij izberite **Nastavitve** → **Varnostno kopiranje in ponastavitev** → **Ponastavitev na tovarniške podatke** → **Ponastavi napravo** → **Izbriši vse**.

Klici so zavrjeni

Kadar se nahajate na območjih s slabim signalom ali sprejemom, lahko izgubite povezavo z omrežjem. Premaknite se na drugo mesto in poskusite znova.

Odhodni klici se ne povežejo

Preverite, ali ste pritisnili tipko za klicanje.

Preverite, ali ste vstopili v pravo omrežje mobilne telefonije.

Preverite, ali je za zeleno številko morda nastavljena omejitev klicev.

Dohodni klici se ne povežejo

Preverite, ali je naprava vklopljena.

Preverite, ali ste vstopili v pravo omrežje mobilne telefonije.

Preverite, ali je za dohodno številko morda nastavljena omejitev klicev.

Sogovornik vas ne sliši

Prepričajte se, da ne prekrivate vgrajenega mikrofona.

Zagotovite, da je mikrofona v bližini ust.

Če uporabljate slušalko, poskrbite, da je pravilno priključena.

Kakovost zvoka je slaba

Preverite, ali morda blokirate vgrajeno anteno naprave.

Kadar se nahajate na območjih s slabim signalom ali

sprejemom, lahko izgubite sprejem. Premaknite se na drugo mesto in poskusite znova.

Ko želite poklicati osebo iz imenika, se klic ne poveže

Preverite, ali je na seznamu stikov shranjena pravilna številka.

Če je potrebno, ponovno vnesite številko in jo shranite.

Preverite, ali ste za številko zelene osebe morda nastavili omejitev klicev.

Naprava piska, ikona baterije pa je prazna

Baterija je skoraj prazna. Za nadaljnjo uporabo naprave napolnite ali zamenjajte baterijo.

Baterija se ne polni pravilno ali pa se naprava izklaplja

Priključki baterije so morda umazani. Oba pozlačena priključka obrišite s čisto, mehko krpo in poskusite znova napolniti baterijo.

Če baterije ni več mogoče napolniti do konca, jo zavržite v skladu s predpisi in vstavite novo baterijo (obrnite se na lokalne predpise, če se želite seznaniti z ustreznimi navodili za odlaganje).

Vaša naprava je vroča na dotik

Če uporabljate aplikacije, ki porabijo več energije, ali pa uporabljate aplikacije dlje časa, je naprava morda vroča na dotik. To je običajno in ne vpliva na življenjsko dobo ali delovanje naprave.

Ko vključite fotoaparata, se prikažejo sporočila o napakah

Če želite uporabiti aplikacijo fotoaparata, mora biti v napravi dovolj razpoložljivega pomnilnika, poleg tega pa mora biti dovolj polna tudi baterija. Če se prikažejo sporočila o napakah, ko vključite fotoaparata, naredite to:

Napolnite baterijo ali pa vstavite baterijo, ki je povsem polna. Prenesite nekaj datotek v računalnik ali pa jih izbrišite, da sprostite pomnilnik.

Znova zaženite napravo. Če težav s temi koraki niste odpravili, se obrnite na servisni center Samsung.

Ko odprete glasbene datoteke, se prikažejo sporočila o napakah

Nekaterih glasbenih datotek ni možno predvajati na vaši napravi zaradi različnih razlogov. Če se sporočila o napakah prikažejo, ko v napravi odprete glasbene datoteke, naredite to:

Prenesite nekaj datotek v računalnik ali pa jih izbrišite, da sprostite pomnilnik.

Preverite, ali je glasbena datoteka morda zaščitena s sistemom DRM (Digital Rights Management). V tem primeru preverite, ali imate ustrezno licenco ali ključ za predvajanje datoteke.

Preverite, ali naprava podpira vrsto datoteke.

Naprava ne najde druge naprave Bluetooth

Preverite, ali je v napravi vključena funkcija za brezžično povezavo Bluetooth.

Po potrebi preverite, ali funkcija za brezžično povezavo Bluetooth vključena tudi v napravi, s katero želite vzpostaviti povezavo.

Preverite, ali sta napravi Bluetooth v medsebojnem dosegu (največ 10 metrov).

Če tudi s temi koraki niste odpravili težave, se obrnite na servisni center Samsung.

Vzpostavitev povezave med napravo in računalnikom ni mogoča

Preverite, ali je USB kabel, ki ga uporabljate, združljiv z vašo napravo.

Preverite, ali so v računalniku nameščeni ustrezni gonilniki in ali so posodobljeni.

Če uporabljate Windows XP, preverite ali imate na vašem računalniku nameščen Windows XP Service Pack 3 ali novejšo različico.

Zagotovite, da je na vašem računalniku nameščen Samsung Kies 2.0 oz. Windows Media Player 10 ali novejša različica.

Kazalo

- AllShare Cast 122
- AllShare Play 123
- Android Beam 141
- aplikacije
 - odstranjevanje 37
 - prenašanje 37
 - urejanje 36
 - večopravilnost 38
 - zagon 36
 - zapiranje 38
- baterija
 - Polnjenje 17
 - vstavljanje 15
- Bluetooth 128
- budilke 135
- časovnik 136
- domači zaslon
 - dodajanje oken 34
 - odstranjevanje elementov 34
 - odstranjevanje oken 34
 - premikanje elementov 33
 - Uporaba obvestilne plošče 32
 - uporaba pripomočkov 35
- dostopne kode 164
- fotoaparati
 - snemanje fotografij 70
 - snemanje video posnetkov 76
 - spreminjanje nastavitev fotoaparata 74
 - spreminjanje nastavitev videokamere 79
- fotografije
 - ogled 84
 - snemanje 70
- funkcije tipk 14
- Galerija 84
- Google Latitude 108
- Google Mail 62
- Google Maps 108
- Google Talk 67
- indikatorske ikone 31
- Internet 103
- kartica SIM/USIM
 - vstavljanje 15
 - Zaklepanje 44
- klici
 - čakajoči 56
 - hitri klic 94
 - klicanje 49
 - klici v tujino 50
 - klici z več udeleženci (konferenčni klici) 52
 - ogled dnevnikov 56
 - posredovanje 55
 - uporaba možnosti med klicem 51,52
 - zapora 55
 - zavrnitev 50

- klici z več udeleženci (konferenčni klici) 52
- način FDN 54
- način letenja 23
- najdi mojo napravo 44
- nastavitve 144
- NFC 140
- odpiranje embalaže 11
- Play Shop 112
- pomnilniška kartica
 - formatiranje 22
 - odstranjevanje 22
 - vstavljanje 21
- povezave VPN 131
- povezovanje
 - AllShare Play 123
 - Bluetooth 128
 - NFC 140
 - povezave GPS 130
 - povezave VPN 131
 - souporaba mobilnega omrežja 126
 - USB povezave 116
 - Wi-Fi 118
- predvajalnik glasbe 88
- računalo 134
- samodejna zavrnitev 54
- Samsung Apps 113
- S Beam 142
- spletni brskalnik 103
- sporočila
 - odpiranje glasovne pošte 62
 - ogled besedila 62
 - ogled dnevnikov 56
 - ogled e-pošte 65
 - ogled Google Mail 63
 - ogled večpredstavnostne vsebine 62
 - pošiljanje besedilnih 61
 - pošiljanje e-pošte 65
 - pošiljanje Google Mail 63
 - pošiljanje večpredstavnostnih 61
- stiki
 - iskanje 93
 - kopiranje/premikanje 95
 - nastavljanje hitrega klicanja 94
 - ustvarjanje 93
 - ustvarjanje skupin 95
 - uvažanje/izvažanje 96
- štoparica 136
- svetovna ura 135
- tihi način 40
- ton dotika 40
- uporaba telefona kot modema
 - preko Bluetooth 128
 - preko USB 127
 - preko Wi-Fi 126
- upravitelj datotek 139

- USB povezave
 - kot brezžični modem 127
 - kot fotoaparat 117
 - kot večpredstavnostna naprava 117
 - s programom Windows Media Player 117
 - s Samsung Kies 116
- varčevanje z energijo 20, 150
- video posnetki
 - pošiljanje na YouTube 115
 - predvajanje 81, 87
 - snemanje 76
- video predvajalnik 81
- vnos besedila
 - kopiranje in lepljenje 48
 - s tipkovnico Samsung 46
 - vnos z glasom Google 46
- Wi-Fi 118
- YouTube 113
- zaklep naprave 42
- zaslon
 - jezik 40
 - nastavitve 149
 - ozadje 41
 - slog pisave 41
 - svetlost 41
- zaslon na dotik
 - uporaba 24
 - zaklepanje/odklepanje 30
- zemljevidi
 - iskanje bližnjih krajev 111
 - iskanje lokacij 109
 - navodila za pot 109
 - souporaba lokacij 108
 - uporaba navigacije 110
- zvok
 - glasnost naprave 40
 - melodija zvonjenja za klic 40
 - nastavitve 148
 - ton dotika 40