

The Samsung logo, consisting of the word "SAMSUNG" in white, uppercase letters inside a blue oval shape.

SAMSUNG

SM-N910C
SM-N910F
SM-N910H

Navodila za uporabo

Vsebina

Preberi najprej

Uvod

- 7 Vsebina paketa
- 8 Postavitev naprave
- 10 S pisalo
- 13 Uporaba kartice SIM ali USIM in baterije
- 19 Uporaba pomnilniške kartice
- 21 Vklop ali izklop naprave
- 21 Zaklep in odklep zaslona

Osnove

- 22 Uporaba zaslona na dotik
- 25 Postavitev domačega zaslona
- 28 Obvestilna plošča in plošča s hitrimi nastavitvami
- 30 Odpiranje aplikacij
- 30 Namestitev ali odstranitev aplikacij
- 32 Vnos besedila
- 34 Zajem zaslona
- 34 Uporaba slovarja
- 35 Moje datoteke
- 36 Način za varčevanje z energijo
- 37 Ogled informacij o pomoči

Funkcije S pisala

- 38 Zračni ukaz
- 39 Beležka dejanj
- 41 Pametno izbiranje
- 42 Slikovni izrezek
- 43 Pisanje scenarijev
- 44 S Note
- 51 Album izrezkov
- 51 Uporaba S pisala

Gibi in uporabne funkcije

- 55 Gibanja in poteze
- 58 Več oken
- 63 Enoročno upravljanje
- 64 Povečanje občutljivosti zaslona na dotik

Prilagoditev po meri

- 65 Upravljanje domačega zaslona in zaslona vseh aplikacij
- 67 Nastavitev ozadja in melodij zvonjenja
- 68 Sprememba metode za zaklep zaslona
- 69 Moji kraji
- 72 Bralnik prstnih odtisov
- 77 Zasebni način

- 78 Preprosti način
- 79 Prenos podatkov s prejšnje naprave
- 80 Nastavitev računov

Telefon in stiki

- 82 Telefon
- 85 Stiki

Sporočila in elektronska pošta

- 87 Sporočila
- 88 E-pošta

Fotoaparati in galerija

- 90 Fotoaparati
- 99 Galerija

Varnostna asistenca

- 102 Način v sili
- 103 Pošljite sporočila za pomoč

Uporabne aplikacije

- 104 Avt. način
- 106 S Finder
- 107 S Planner
- 109 S Health
- 111 S Voice

- 113 Glasba
- 115 Video
- 117 Internet
- 118 Snemalnik zvoka
- 120 Ura
- 121 Kalkulator
- 122 Dropbox
- 122 Flipboard
- 123 Smart Remote
- 125 Evernote
- 126 PEN.UP
- 126 Aplikacije Google

Povezava z drugimi napravami

- 129 Hitra povezava
- 131 Bluetooth
- 133 Wi-Fi Direct
- 134 NFC
- 137 Screen Mirroring
- 139 MirrorLink
- 140 Mobilno tiskanje

Upravitelj naprave in podatkov

- 141 Posodobitev naprave
- 142 Prenos datotek med napravo in računalnikom
- 143 Varnostno kopiranje in obnavljanje podatkov
- 143 Kako napraviti ponastavitev podatkov

Nastavitve

- 144 Uvod
- 144 Konfiguracija nastavitev
- 144 HITRE NASTAVITVE
- 145 POVEZAVE
- 149 NAPRAVA
- 154 PRILAGAJANJE
- 156 SISTEM
- 160 APLIKACIJE

Dostopnost

- 161 O dostopnosti
- 161 Uporaba tipke Domov za odpiranje menijev dostopnosti
- 161 Glasovne povratne informacije (TalkBack)
- 167 Okvara vida
- 169 Okvara sluha
- 171 Spretnost in interakcija
- 174 Sprejem ali končanje klicev
- 174 Uporaba načina enega pritiska
- 174 Konfiguracija nastavitev dostopnosti

Odpravljanje težav

Preberi najprej

Pred uporabo naprave pozorno preberite ta priročnik, da zagotovite varno in pravilno uporabo.

- Opisi so osnovani glede na privzete nastavitve naprave.
- Vsebina se lahko razlikuje in je lahko odvisna od vaše regije, ponudnika storitev ali programske opreme naprave.
- Vsebina (vsebina visoke kakovosti), ki zahteva visoko procesorsko moč in porabo pomnilnika RAM, bo vplivala na celovito delovanje naprave. Aplikacije, povezane z vsebino, morda ne bodo pravilno delovale, odvisno od tehničnih podatkov naprave in okolja v katerem je uporabljena.
- Samsung ni odgovoren za težave z delovanjem, ki so posledica aplikacij, ki so jih ponudili tretji ponudniki in ne Samsung.
- Družba Samsung ni odgovorna za težave z delovanjem ali združljivostjo, ki so posledica urejanja nastavitve registra ali modifikacijo operacijskega sistema. Poskus prilagajanja operacijskega sistema po meri lahko povzroči, da vaša naprava ali aplikacije ne delujejo pravilno.
- Programska oprema, zvočni viri, ozadja, slike in ostala vsebina, ki je na voljo v tej napravi, je licencirana za omejeno uporabo. Razširjanje in uporaba tega gradiva za tržne ali druge namene predstavlja kršitev zakona o avtorskih pravicah. Uporabniki so v celoti odgovorni za nezakonito uporabo medijske vsebine.
- Za podatkovne storitve, kot so sporočanje, nalaganje in prenos, samodejna sinhronizacija oz. uporaba lokacijskih storitev, se vam lahko zaračunajo dodatni stroški glede na vašo naročnino. Za prenose večjih količin podatkov vam priporočamo uporabo funkcije Wi-Fi.
- Privzete aplikacije, ki so prednaložene na napravi, so predmet posodobitev in morda ne bodo več podprte brez predhodnega obvestila. Če imate vprašanja v zvezi z aplikacijo, ki je prednaložena na napravi, se obrnite na servisni center Samsung. Za aplikacije, nameščene s strani uporabnika, se obrnite na ponudnike storitev.
- Modifikacija operacijskega sistema naprave ali nameščanje programske opreme iz neuradnih virov lahko povzroči okvare naprave in poškodbo oz. izgubo podatkov. Ta dejanja so kršitve vašega licenčnega sporazuma Samsung, zaradi katerih bo vaša garancija neveljavna.

Ikone z navodili



Pozor: okoliščine, ki lahko povzročijo telesno poškodbo uporabnika ali drugih



Previdno: okoliščine, ki lahko poškodujejo vašo napravo ali drugo opremo



Obvestilo: bistvene informacije za uporabo naprave, funkcionalne omejitve za uporabo naprave, informacije o uporabniku ali pravna obvestila



Opomba: opombe, nasveti za uporabo ali dodatne informacije

Uvod

Vsebina paketa

Preverite, ali paket izdelka vsebuje naslednje elemente:

- Naprava
- Baterija
- Navodila



- Izdelki, ki so priloženi napravi in katerikoli razpoložljivi dodatki, so odvisni od regije oz. ponudnika storitev.
- Priloženi predmeti so zasnovani samo za to napravo in morda ne bodo združljivi z drugimi napravami.
- Izgled in tehnični podatki se lahko spremenijo brez predhodnega obvestila.
- Dodatno opremo lahko kupite pri vašem lokalnem prodajalcu izdelkov Samsung. Pred nakupom preverite ali so združljivi z napravo.
- Uporabljajte samo dodatno opremo, ki jo je odobril Samsung. Uporaba neodobrenega pripomočka lahko povzroči okvare ali napake v delovanju, ki jih garancija ne krije.
- Razpoložljivost dodatkov se lahko spremeni in je v celoti odvisna od proizvajalca. Za več informacij o razpoložljivih dodatkih glejte spletno mesto Samsung.



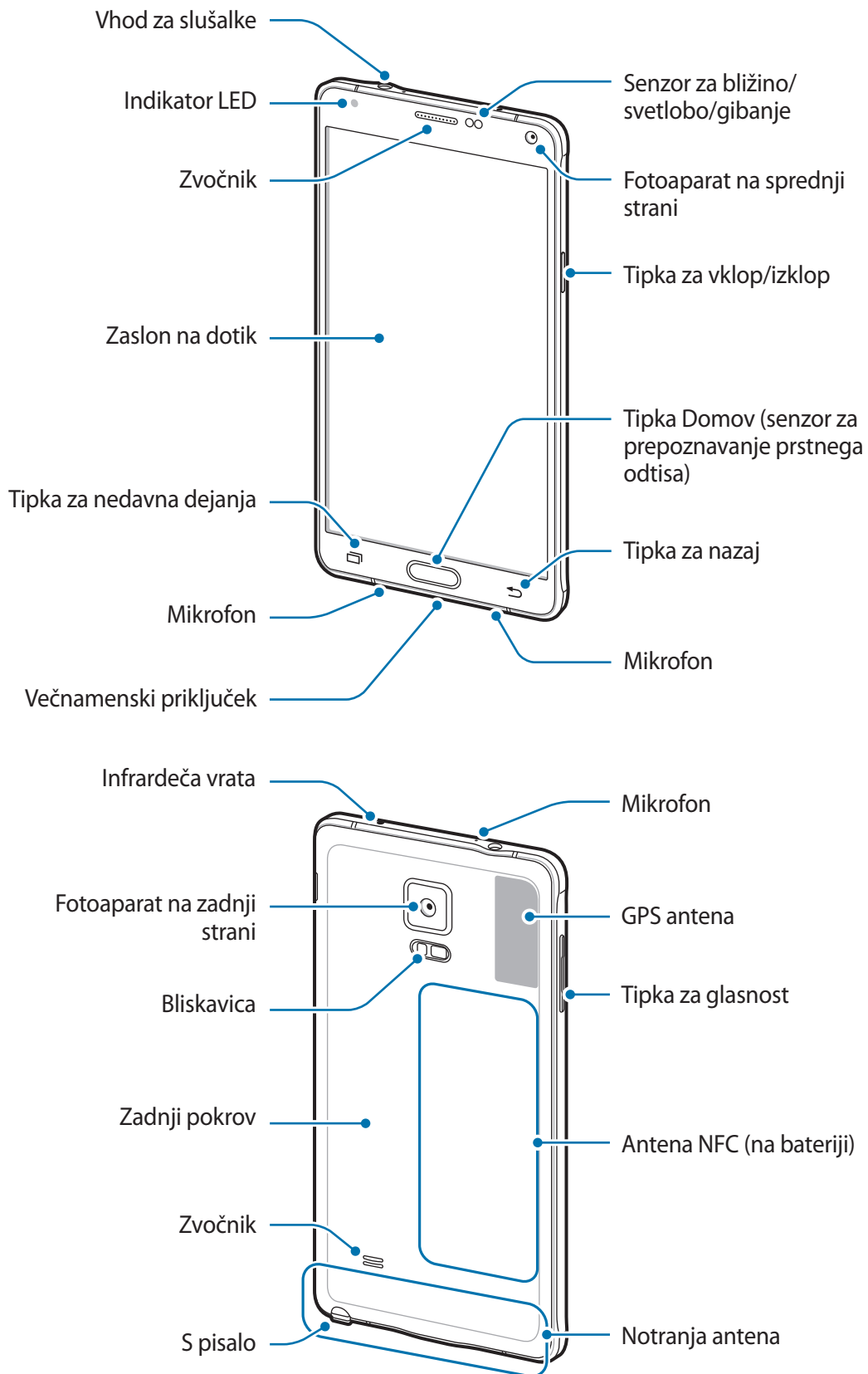

Postavitev naprave





- Mesta z anteno ne prekrivajte z rokami ali drugim predmetom. S tem lahko povzročite težave s povezovanjem ali spraznite baterijo.
- Priporočamo uporabo zaščite zaslona, ki je odobrena s strani podjetja Samsung. Neodobrena zaščite zaslona lahko povzročijo okvaro tipal.
- Ne dovolite vodi, da pride v stik z zaslonom na dotik. Zaslona na dotik lahko ob stiku z vlago ali vodo deluje nepravilno.

Tipke

Tipka	Funkcija
 Tipka za vklop/izklop	<ul style="list-style-type: none"> • Pritisnite in držite za vklop ali izklop naprave. • Pritisnite za zasuk ali zaklep zaslona.
 Nedavna dejanja	<ul style="list-style-type: none"> • Pritisnite, če želite odpreti seznam nedavno uporabljenih aplikacij. • Pritisnite in držite, če želite dostopiti do dodatnih možnosti za trenutni zaslon.
 Domov	<ul style="list-style-type: none"> • Pritisnite za zasuk zaslona, ko je zaslon zaklenjen. • Pritisnite za vrnitev na domači zaslon. • Pritisnite dvakrat za zagon S Voice. • Pritisnite in držite za zagon storitve Google.
 Nazaj	<ul style="list-style-type: none"> • Pritisnite za vrnitev na prejšnji zaslon.
 Glasnost	<ul style="list-style-type: none"> • Pritisnite za prilagoditev glasnosti naprave.

S pisalo

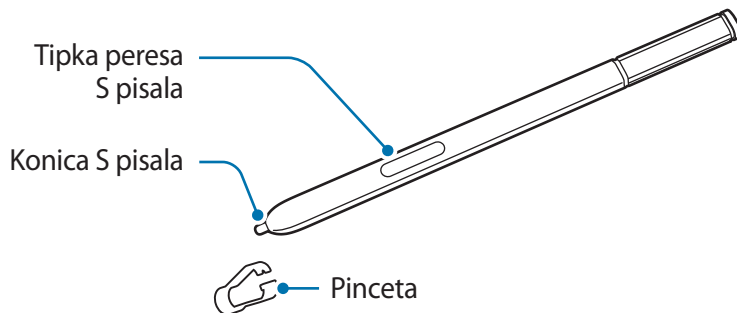

Ime	Funkcije
Konica S pisala	<ul style="list-style-type: none"> • Uporabite S pisalo za pisanje, risanje ali opravljanje ukazov za dotik zaslona. • S pomočjo S pisala pokažite na elemente na zaslonu za dostop do dodatnih funkcij S pisala, kot sta tipka po zraku in funkcija pogleda po zraku.
Tipka peresa S pisala	<ul style="list-style-type: none"> • Usmerite S pisalo na zaslon in pritisnite tipko peresa S pisala za prikaz funkcij zračnih ukazov. • Med pritiskanjem in držanjem tipke peresa S pisala, povlecite S pisalo preko elementov, da jih izberete.
Pinceta	<ul style="list-style-type: none"> • Pri zamenjavi konice odstranite konico S pisala s pinceto.

Odstranjevanje S pisala

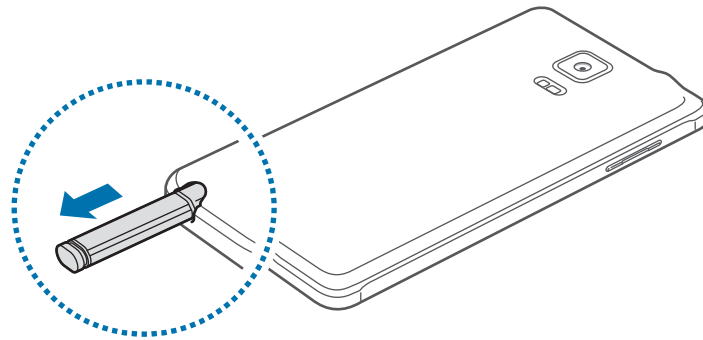

Ko odstranite S pisalo iz reže, naprava zažene program **Beležka dejanj** ali prikaže funkcije zračnih ukazov, odvisno od nastavitve možnosti odstranjevanja S pisala.

Če želite spremeniti nastavev, odprite zaslonski meni vseh aplikacij in pritisnite **Nastavitve** → **S Pen** → **Možnosti odstranjevanja**.

Zamenjava konice pisala S pisalo

Če je konica pisala topa, jo zamenjajte z novo.

- 1 Čvrsto primite konico s pinceto in jo odstranite.

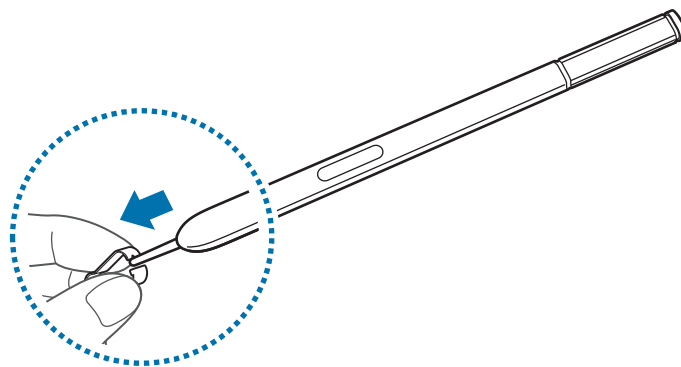

2 V S pisalo vstavite novo konico.

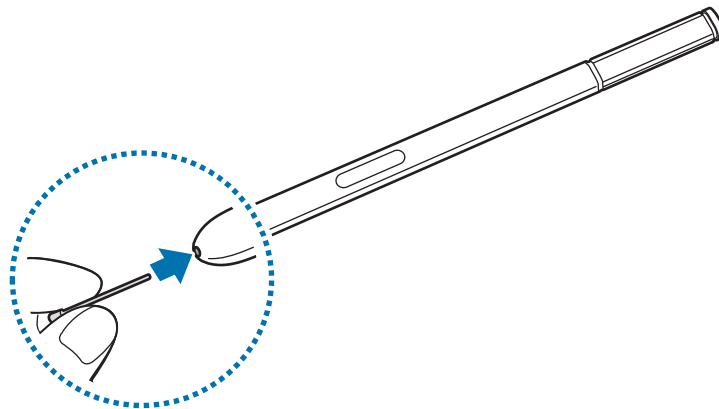

Pazite, da si s pinceto ne uščipnete prstov.



- Starih konic ne uporabljajte ponovno. S tem lahko poškodujete S pisalo.
- Pri vstavljanju konice v S pisalo ne uporabljajte prekomerne sile.
- V S pisalo ne vstavljajte zaobljenega dela konice. S tem lahko poškodujete S pisalo ali vašo napravo.



- Če vaše S pisalo ne deluje pravilno, ga odnesite v Samsungov servisni center.
- Če S pisalo uporabljate na zaslonu pod ostrimi koti, naprava morda ne bo prepoznala dejanja S pisala. Med uporabo S pisala ne zvijajte in ne uporabljajte prekomerne sile.



- S pisalom S Pen lahko uporabljate tipko za nedavna dejanja in tipko za nazaj.
- Za več informacij o S pisalu obiščite spletno mesto Samsung.

Uporaba kartice SIM ali USIM in baterije

Namestitev kartice SIM ali USIM ter baterije

Vstavite kartico SIM ali USIM, ki ste jo prejeli od mobilnega operaterja in priloženo baterijo.



- Naprava podpira samo kartice microSIM.
- Nekaterе storitve LTE morda ne bodo na voljo, kar je odvisno od operaterja. Za več informacij se obrnite na svojega operaterja.

1 Odstranite zadnji pokrov.

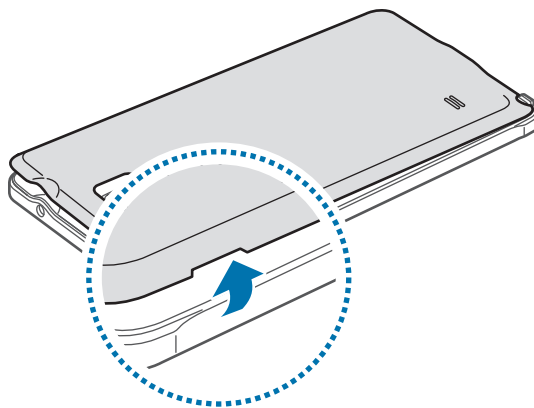

Pazite, da si pri odstranjevanju zadnjega pokrova ne poškodujete nohtov.



Zadnjega pokrova ne upogibajte ali zvijajte s prekomerno silo. To lahko poškoduje napravo.

2 Vstavite kartico SIM ali USIM v pozlačene kontakte, obrnjeno navzdol.

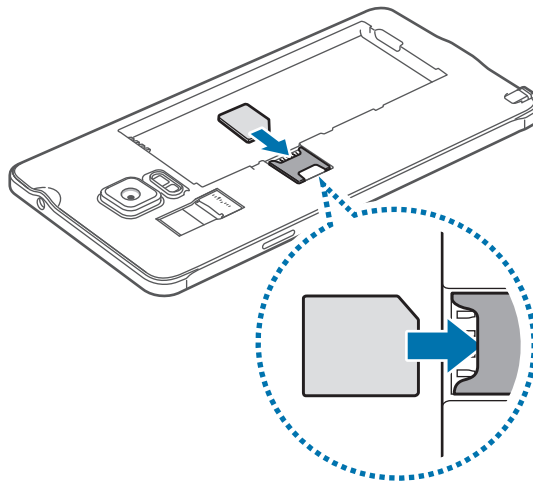

- V režo za kartico SIM ne vstavljajte pomnilniške kartice. Če se pomnilniška kartica zatakne v režo za kartico SIM, odnesite napravo v servisni center Samsung, kjer vam bodo odstranili pomnilniško kartico.
- Pazite, da ne izgubite oz. dovolite drugim uporabljati kartice SIM ali USIM. Samsung ni odgovoren za kakršnokoli škodo ali nevšečnosti, ki so posledica izgubljenih ali ukradenih kartic.

3 Vstavite baterijo tako, da so pozlačeni kontakti baterije pravilno poravnani s kontakti naprave.

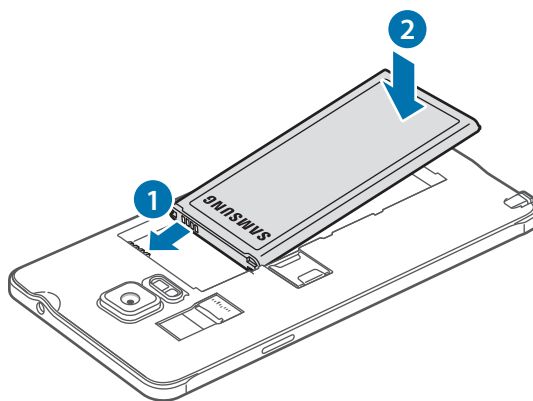

- 4 Ponovno namestite zadnji pokrov.

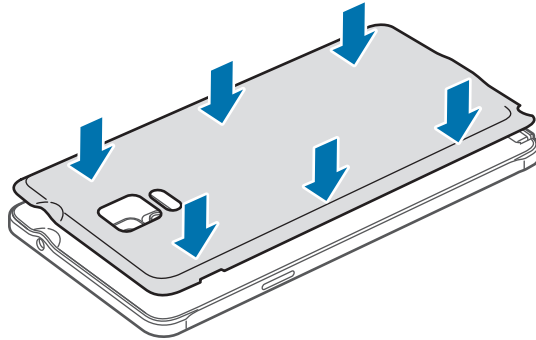

Odstranjevanje kartice SIM ali USIM in baterije

- 1 Odstranite zadnji pokrov.
- 2 Izvlecite baterijo.

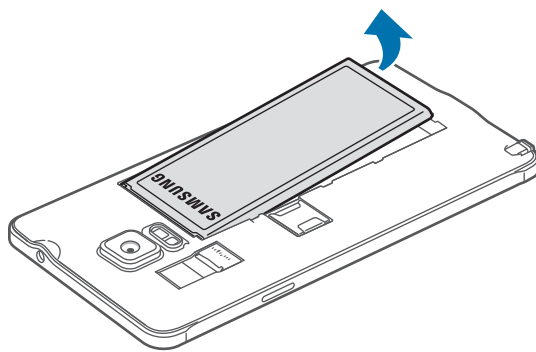

- 3 Pritisnite kartico SIM ali USIM s prstom in jo izvlecite.

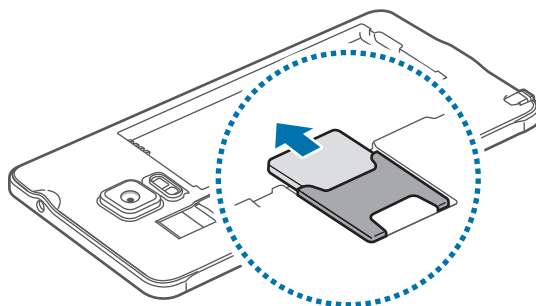

Polnjenje baterije

Pred prvo uporabo uporabite napajalnik in napolnite baterijo. Za polnjenje baterije lahko prav tako uporabite računalnik, če ju priključite prek USB kabla.



Uporablajte samo napajalnike, baterije in kable, odobrene s strani podjetja Samsung. Neodobreni napajalniki ali kablji lahko povzročijo, da baterija eksplodira oz. poškoduje napravo.



- Če se baterija povsem izprazni, naprave ni možno vključiti takoj po priključitvi napajalnika. Pustite prazno baterijo, da se polni nekaj minut, preden poskušate vklopiti napravo.
- Baterijo lahko napolnite hitreje z uporabo funkcije za prilagodljivo hitro polnjenje, če sta naprava ali njen zaslon izklopljena.

USB kabel priključite na USB napajalnik, konec USB kabla pa priključite v večnamenski vhod.

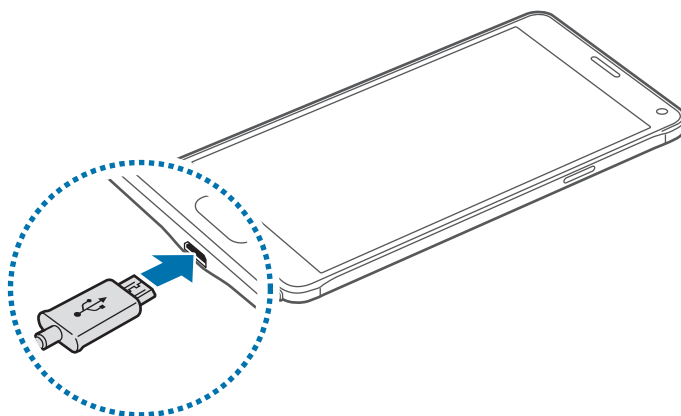

Nepravilna priključitev napajalnika lahko povzroči resne poškodbe naprave. Garancija ne krije škode, ki nastane zaradi napačne uporabe.



- Če je naprava med polnjenjem priklopljena na nestabilno napajanje, zaslon na dotik morda ne bo deloval. V tem primeru izklopite napajalnik iz naprave.
- Med polnjenjem se naprava lahko segreje. To je običajno in ne vpliva na življenjsko dobo ali delovanje naprave. Če se baterija segreje nad običajno temperaturo, lahko napajalnik preneha s polnjenjem.
- Če se vaša naprava ne polni pravilno, jo skupaj s napajalnikom prinesite v Samsungov servisni center.

Ko je baterija v celoti napolnjena, odklopite napravo z napajalnika. Najprej odklopite napajalnik z naprave in nato še iz električne vtičnice.



Ne odstranite baterije preden ne odklopite napajalnika. S tem lahko poškodujete napravo.



Če želite privarčevati z energijo, odklopite napajalnik, ko ta ni v uporabi. Napajalnik nima stikala za vklop/izklop, zato ga morate izklopiti iz električne vtičnice, ko ta ni v uporabi, da s tem varčujete z električno energijo. Napajalnik mora ostati v bližini električne vtičnice in med polnjenjem biti enostavno dosegljiv.

Zmanjševanje porabe energije

Naprava ponuja različne možnosti, ki pomagajo zmanjšati porabo energije.

- Ko naprave ne uporabljate, preklopite na način mirovanja s pritiskom tipke za vklop/izklop.
- Vključite varčevanje z energijo.
- Z uporabo upravitelja opravil zaprite nepotrebne aplikacije.
- Ko je ne uporabljate, izključite funkcijo Bluetooth.
- Ko je ne uporabljate, izključite funkcijo Wi-Fi.
- Izključite samodejno sinhronizacijo aplikacij.
- Zmanjšajte čas osvetlitve zaslona.
- Zmanjšajte osvetlitev zaslona.



- Ko je baterija skoraj prazna, je ikona baterije prikazana kot prazna.
- Če hkrati uporabljate več aplikacij, omrežnih aplikacij ali aplikacij, ki zahtevajo povezavo z drugo napravo, boste hitro spraznili baterijo. Za preprečitev izgube povezave z omrežjem ali izklopa med prenosom podatkov te aplikacije vedno uporabljajte samo pri povsem polni bateriji.
- Med polnjenjem lahko uporabljate napravo, toda morda bo v tem primeru trajalo dlje, da se baterija napolni.

Hitro polnjenje

Naprava ima funkcijo za hitro polnjenje. To funkcijo lahko uporabite za hitrejše polnjenje baterije, če je naprava ali njen zaslon izklopljen.

O hitrem polnjenju

- Pri hitrem polnjenju se uporablja tehnologija polnjenja baterij, s katero se baterijo napolni hitreje zaradi povečane moči polnjenja. Naprava podpira funkcijo prilagodljivega hitrega polnjenja Samsung in Qualcomm Quick Charge 2.0.
- Za uporabo hitrega polnjenja na vaši napravi jo morate povezati s polnilnikom baterij, ki podpira prilagodljivo hitro polnjenje ali Quick Charge 2.0.

Povečanje hitrosti polnjenja

Za povečanje hitrosti polnjenja morate med polnjenjem baterije izklopiti napravo ali njen zaslon.

- Med polnjenjem baterije je pri izklopljeni napravi na zaslonu prikazana ikona ⚡.
- Med polnjenjem baterije se pri vklopljenem zaslonu naprave prikaže pojavno okno, v katerem je zahteva, da izklopite zaslon. Za povečanje hitrosti polnjenja izklopite zaslon.



- Če baterijo polnite s standardnim polnilnikom baterij, ne morete uporabljati vgrajene funkcije hitrega polnjenja.
- Če se naprava segreje ali temperatura okoliškega zraka poveča, se lahko hitrost polnjenja zmanjša samodejno. To je običajen način delovanja, ki preprečuje poškodobe naprave.

Uporaba pomnilniške kartice

Nameščanje pomnilniške kartice

Vaša naprava je združljiva s pomnilniškimi karticami z največjo kapaciteto do 128 GB. Odvisno od proizvajalca in tipa pomnilniške kartice, morda nekatere pomnilniške kartice niso združljive z vašo napravo.



- Nekaterne pomnilniške kartice morda niso v celoti združljive z vašo napravo. Uporaba nezdružljive pomnilniške kartice lahko poškoduje napravo ali pomnilniško kartico in podatke, shranjene na kartici.
- Bodite pazljivi in pomnilniško kartico vstavite pravilno.



Naprava podpira le strukturo datotek FAT in exFAT za pomnilniške kartice. Če vstavite pomnilniško kartico, formatirano z drugo strukturo datotek, vas naprava vpraša, ali želite ponovno formatirati pomnilniško kartico.

- 1 Odstranite zadnji pokrov.
- 2 Pomnilniško kartico vstavite tako, da bodo pozlačeni kontakti obrnjeni navzdol.

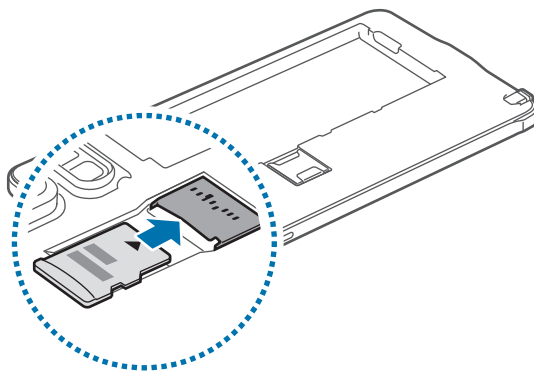

- 3 Ponovno namestite zadnji pokrov.



- Pogosto zapisovanje in brisanje podatkov skrajša življenjsko dobo pomnilniških kartic.
- Ko vstavite pomnilniško kartico v vašo napravo, se bo meni datotek na pomnilniški kartici prikazal v mapi **Moje datoteke** → mapa **Kartica SD**.

Odstranjevanje pomnilniške kartice

Če želite varno odstraniti pomnilniško kartico, jo najprej sprostite.

Na domačem zaslonu pritisnite **Programi** → **Nastavitve** → **Shramba** → **Sprostite kartico SD**.

- 1 Odstranite zadnji pokrov.
- 2 Izvlecite pomnilniško kartico.
- 3 Ponovno namestite zadnji pokrov.



Ne odstranite pomnilniške kartice med tem, ko naprava prenaša ali bere podatke. S tem lahko povzročite izgubo podatkov, podatke poškodujete oz. poškodujete pomnilniško kartico ali napravo. Samsung ni odgovoren za izgubo, ki je posledica zlorabe poškodovanih pomnilniških kartic, vključno z izgubo podatkov.

Formatiranje pomnilniške kartice

Pomnilniška kartica, ki jo formatirate v računalniku, morda ne bo združljiva z napravo.

Pomnilniško kartico formatirajte na napravi.

Na domačem zaslonu pritisnite **Programi** → **Nastavitve** → **Shramba** → **Formatiraj kartico SD** → **Formatiraj kartico SD** → **Izbriši vse**.



Pred formatiranjem pomnilniške kartice izdelajte varnostne kopije vseh pomembnih podatkov, shranjenih v pomnilniški kartici. Garancija proizvajalca ne krije izgube podatkov, do katere pride zaradi uporabnikovih dejanj.

Vklop ali izklop naprave

Za nekaj sekund pritisnite in zadržite tipko za vklop/izklop, da vklopite napravo.

Ob prvem vklopu naprave ali po ponastavitvi podatkov sledite navodilom na zaslonu za nastavitve vaše naprave.

Če želite izklopiti napravo, pritisnite in zadržite tipko za vklop/izklop ter nato pritisnite **Izklop**.

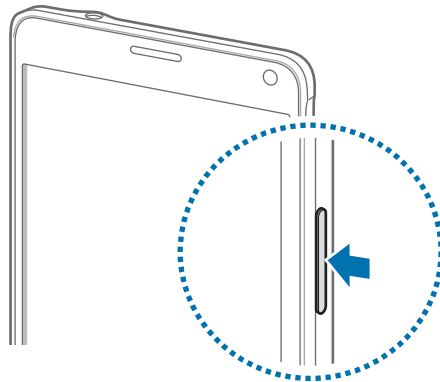

Kadar ste na območjih, kjer je uporaba brezžičnih naprav prepovedana (npr. na letalih, v bolnišnicah), upoštevajte vsa objavljena opozorila in navodila uradnega osebja.

Zaklep in odklep zaslona

Pritisk tipke za vklop/izklop izklopi zaslon in ga zaklene. Prav tako se zaslon izklopi in samodejno zaklene, če napravo ne uporabljate določen čas.

Če želite odkleniti zaslon, pritisnite tipko za vklop/izklop ali tipko Domov.

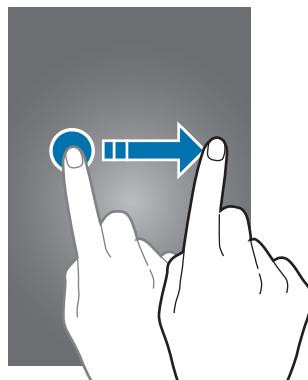

Spremenite lahko metodo za zaklep zaslona in uporabite dodatne varnostne funkcije. Glejte [Sprememba metode za zaklep zaslona](#) za več informacij.

Osnove

Uporaba zaslona na dotik



- Ne dovolite, da zaslon na dotik pride v stik z drugimi električnimi napravami. Elektrostatične razelektritve lahko povzročijo, da bo zaslon na dotik deloval nepravilno.
- Za preprečitev poškodb zaslona na dotik nanj ne pritiskajte z ostrimi predmeti oz. ne uporabljajte prekomerne sile pri pritiskanju s prsti.



- Naprava morda ne bo prepoznala dotikov na robovih zaslona, ki so izven območja za vnos z dotikom.
- Če pustite zaslon na dotik prižgan dlje časa, lahko s tem povzročite sledi (vtis v zaslon) ali zameglitev. Ko naprave ne uporabljate, izklopite zaslon na dotik.

Pritiskanje

S prstom pritisnite, ko želite odpreti aplikacijo ali izbrati predmet iz menija, ko želite pritisniti tipko na zaslonu ali vnesti znak s pomočjo tipkovnice na zaslonu, ga pritisnite s prstom ali s pisalom.

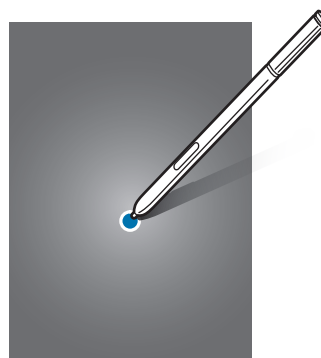
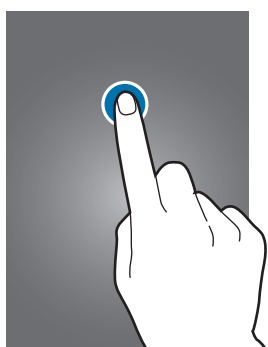

Pritiskanje in držanje

Za dostop do možnosti, ki so na razpolago, pritisnite in držite element ali zaslon več kot 2 sekundi.

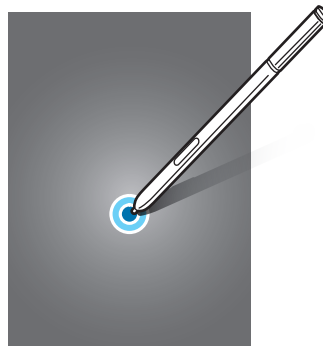

Vlečenje

Za premik elementa, le-tega pritisnite in pridržite, ter ga povlecite na zelen položaj.

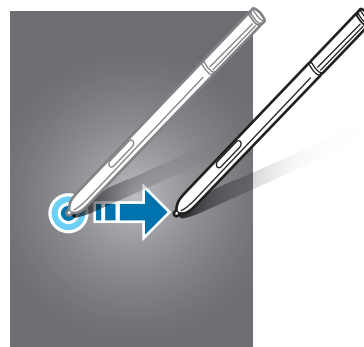
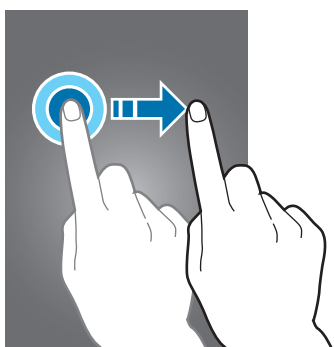

Dvojni dotik

Dvakrat pritisnite na spletno stran ali sliko, da jo povečate. Za vrnitev v prvotno stanje ponovno dvakrat pritisnite.

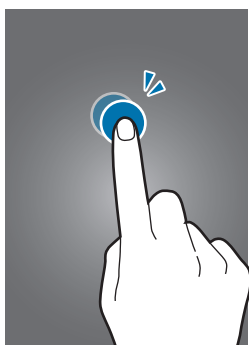

Dršenje

Za ogled drugih plošč podrsajte v levo ali desno po domačem zaslonu ali zaslonu vseh aplikacij. Za premik po seznamu elementov, kot so stiki ali spletne strani, podrsajte navzgor ali navzdol.

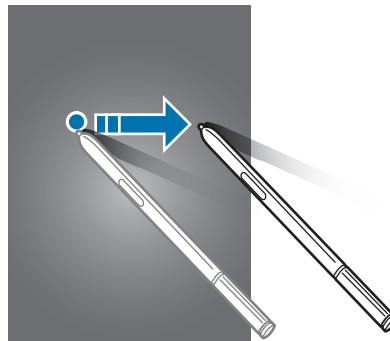
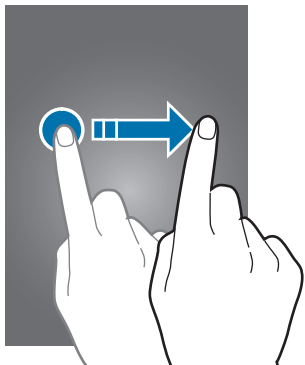

Primikanje in razmikanje prstov

Na spletni strani, zemljevidu ali sliki dva prsta povlecite narazen, da podobo v določenem delu povečate. Prste povlecite skupaj, da sliko ponovno zmanjšate.

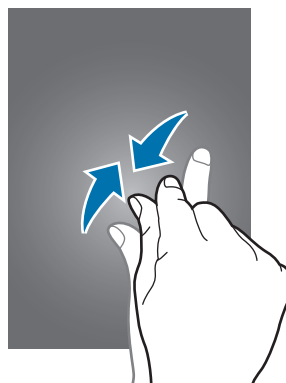
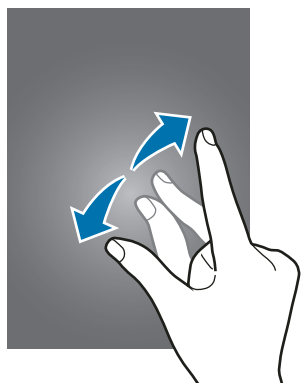

Postavitev domačega zaslona

Domači zaslon

Domači zaslon je začetna točka za dostop do vseh funkcij naprave. Prikazuje pripomočke, bližnjice do aplikacij in več. Pripomočki so kratke aplikacije, ki sprožijo določene funkcije aplikacij, da bi na domačem zaslonu dobili informacije in priročen dostop z njega.

Če si želite ogledati druge plošče, podrsajte v levo ali desno ali pritisnite enega od indikatorjev zaslona na dnu zaslona.

Za prilagoditev domačega zaslona glejte [Upravljanje domačega zaslona](#).



Možnosti domačega zaslona

Na domačem zaslonu pritisnite in zadržite prazno območje oz. uščipnete prsta skupaj za dostop do razpoložljivih možnosti. Prilagodite domači zaslon z dodajanjem, izbrisom ali ponovno razporeditvijo plošč domačega zaslona. Na domači zaslon lahko prav tako nastavite ozadja, dodate pripomočke in več.

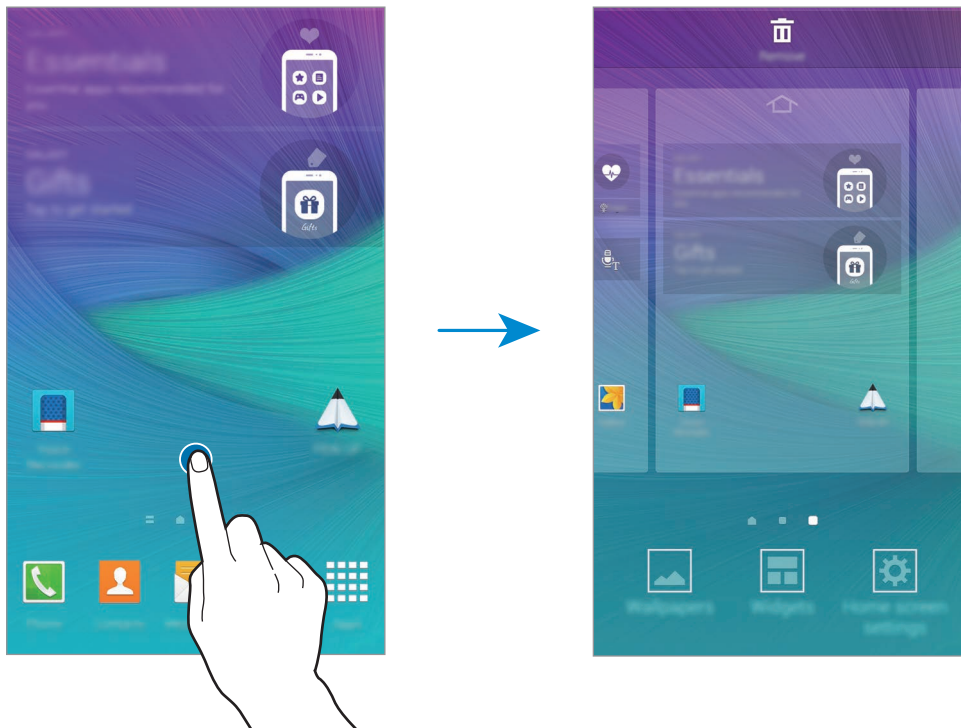

Flipboard Briefing

Uporabite to funkcijo za ogled najnovejših člankov iz različnih kategorij. Z uporabo te funkcije lahko sledite novicam, ki vas zanimajo.

- 1 Na domačem zaslonu pritisnite  ali podrsajte v desno, da odprete **Flipboard Briefing**.
- 2 Pritisnite **GET STARTED** ob prvem zagonu te funkcije.
- 3 Podrsajte navzgor za brskanje po člankih iz posamezne kategorije novic.



Za izključitev **Flipboard Briefing**, pritisnite in zadržite prazno območje na domačem zaslonu. Nato pritisnite **Nastavitve domač. zaslona** in prekličite izbiro **Flipboard Briefing**.

Zaslon vseh aplikacij

















Zaslon vseh aplikacij prikazuje ikone za vse aplikacije, vključujoč novo nameščene aplikacije.

Na domačem zaslonu pritisnite **Programi**, da odprete zaslon vseh aplikacij. Če si želite ogledati druge plošče, podrsajte v levo ali desno ali izberite indikator zaslona na dnu zaslona.

Za prilagoditev zaslona vseh aplikacij glejte [Upravljanje zaslona vseh aplikacij](#).

Indikatorske ikone

Indikatorske ikone so prikazane v vrstici stanja na vrhu zaslona. Spodaj navedene ikone so najpogostejše.

Ikona	Pomen
	Ni signala
	Moč signala
	Gostovanje (zunaj običajnega območja storitev)
	Povezava z omrežjem GPRS
	Povezava z omrežjem EDGE
	Povezava z omrežjem UMTS
	Povezava z omrežjem HSDPA
	Povezava z omrežjem HSPA+
	Povezava z omrežjem LTE (za modele, ki podpirajo storitev LTE)
	Povezava z omrežjem Wi-Fi
	Funkcija Bluetooth je aktivirana
	GPS je vključen
	Klic je vzpostavljen
	Neodgovorjeni klic
	Funkcija pametne ustavitve je vključena
	Povezava z računalnikom
	Ni vstavljen kartice SIM ali USIM

Ikona	Pomen
✉	Novo besedilno ali večpredstavnostno sporočilo
🔔	Opozorilo je vključeno
✍	S pisalo odstranjeno
🔕	Nemi način je vključen
🔊	Način vibriranja je vključen
✈	Način letenja je vključen
⚠	Prišlo je do napake oz. ravnajte previdno
🔋	Stanje baterije



Vrstica stanja se ne pojavi na vrhu zaslona v nekaterih aplikacijah. Za prikaz vrstice stanja povlecite od vrha proti dnu zaslona.

Obvestilna plošča in plošča s hitrimi nastavitvami

Uporaba obvestilne plošče

Ko prejmete obvestilo, kot so sporočila o zamujenih klicih, se v vrstici stanja prikažejo indikatorske ikone. Za več informacij o ikonah odprite obvestilno ploščo in si oglejte podrobnosti. Če želite odpreti obvestilno ploščo, povlecite vrstico stanja navzdol. Če želite obvestilno ploščo zapreti, povlecite vrstico stanja z dna zaslona navzgor.

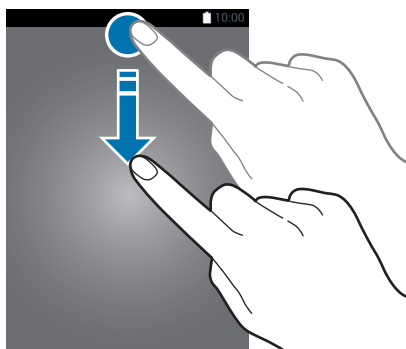

Na obvestilni plošči lahko uporabljate naslednje funkcije.



Razvrstitev tipk za hitro nastavitvev

Če želite prerazporediti tipke za hitro nastavljanje na obvestilni plošči, pritisnite  → , pritisnite in zadržite element, ter nato povlecite element na drugo mesto.

Uporaba plošče s hitrimi nastavitvami

Na obvestilni plošči lahko vključite ali izključite nekatere funkcije. Za vključitev ali izključitev več možnosti, odprite ploščo s hitrimi nastavitvami.

Če želite odpreti obvestilno ploščo, z dvema prstoma povlecite vrstico stanja navzdol. Prav tako lahko na obvestilni plošči pritisnete . Če želite ploščo s hitrimi nastavitvami zapreti, povlecite vrstico stanja z dna zaslona navzgor.

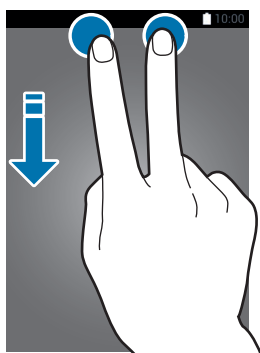





Pritisnite tipke na plošči s hitrimi nastavitvami za vključitev ali izključitev funkcij. S pritiskom in držanjem tipke lahko dostopate do bolj podrobnih možnosti nastavitve.

Odpiranje aplikacij

Na domačem zaslonu ali zaslonu vseh aplikacij izberite ikono z aplikacijo, da jo odprete.

Če želite odpreti seznam nedavno uporabljenih aplikacij, pritisnite  in izberite ikono aplikacije, da jo odprete.

Zapiranje aplikacije

Pritisnite  →  ter nato pritisnite **Končaj** zraven aplikacije, da jo zaprete. Če želite zapreti vse aktivne aplikacije, pritisnite **Zapri vse**. Prav tako lahko pritisnete  → .

Namestitev ali odstranitev aplikacij

Samsung GALAXY Apps

To aplikacijo uporabite za nakup in prenos aplikacij.

Pritisnite **GALAXY Apps** na zaslonu vseh aplikacij.



Ta aplikacija v nekaterih regijah in pri nekaterih operaterjih morda ni na voljo.

Nameščanje aplikacij

Iščite aplikacije po kategoriji ali pritisnite  za iskanje po ključni besedi.

Izberite aplikacijo, če si želite ogledati njene podatke. Za prenos brezplačnih aplikacij pritisnite **Brezplač**. Za nakup in prenos plačljivih aplikacij pritisnite tipko, na kateri je prikazana cena aplikacije.



Za spremembo nastavitve samodejne posodobitve pritisnite  → **Nastavitve** → **Samodejna posodobitev aplikacij**, nato pa izberite eno od možnosti.

Trgovina Play

To aplikacijo uporabite za nakup in prenos aplikacij.

Pritisnite **Trgovina Play** na zaslonu vseh aplikacij.

Nameščanje aplikacij

Iščite aplikacije po kategoriji ali pritisnite 🔍 za iskanje po ključni besedi.

Izberite aplikacijo, če si želite ogledati njene podatke. Za prenos brezplačnih aplikacij pritisnite **NAMESTI**. Za nakup in prenos plačljivih aplikacij pritisnite ceno in upoštevajte navodila na zaslonu.



Če želite spremeniti nastavitve za samodejno posodobitev, pritisnite ☰ → **NASTAVITVE** → **Samodejno posodabljanje aplikacij**, ter nato izberite možnost.

Upravljanje aplikacij

Odstranitev ali onemogočenje aplikacij

Če želite onemogočiti privzete aplikacije, odprite zaslon vseh aplikacij, pritisnite ⋮ → **Odstranitev/onemogočenje aplikacije**. Na aplikacijah, ki jih lahko onemogočite, se prikaže ikona 🚫. Izberite aplikacijo in pritisnite **Onemogoči**.

Za odstranitev prenesenih aplikacij odprite zaslon vseh aplikacij, pritisnite ⋮ → **Prenesene aplikacije** → ⋮ → **Odstrani**, izberite aplikacijo in nato pritisnite **Odstrani**. Prav tako lahko na zaslonu vseh aplikacij pritisnite **Nastavitve** → **Upravitelj aplikacij**, izberite aplikacije in nato pritisnite **Odstrani**.

Omogočanje aplikacij

Na zaslonu vseh aplikacij pritisnite ⋮ → **Pokaži onemogočene aplikacije**, izberite aplikacije in nato pritisnite **Končano**. Prav tako lahko na zaslonu vseh aplikacij pritisnite **Nastavitve** → **Upravitelj aplikacij**, se pomaknete do **ONEMOGOČENO**, izberete aplikacijo in nato pritisnite **Omogoči**.

Skrievanje aplikacij

Skrijte aplikacije, ki jih ne želite videti na zaslonu vseh aplikacij.

Na zaslonu vseh aplikacij pritisnite ⋮ → **Skrij aplikacije**.

Za prikaz skritih aplikacij pritisnite ⋮ → **Pokaži skrite aplikacije**.



- Skrievanje aplikacij: aplikacije lahko skrijete samo na zaslonu vseh aplikacij. Skrite aplikacije lahko uporabljate še naprej.
- Onemogočenje aplikacij: onemogočite izbrane privzete aplikacije, ki jih ni mogoče odstraniti z naprave. Onemogočenih aplikacij ne morete uporabiti.
- Odstranitev aplikacij: odstranite prenesene aplikacije.

Vnos besedila

Postavitev tipkovnice



Če želite vnesti besedilo za sporočila, ustvarjanje beležk in več, se samodejno pojavi tipkovnica.

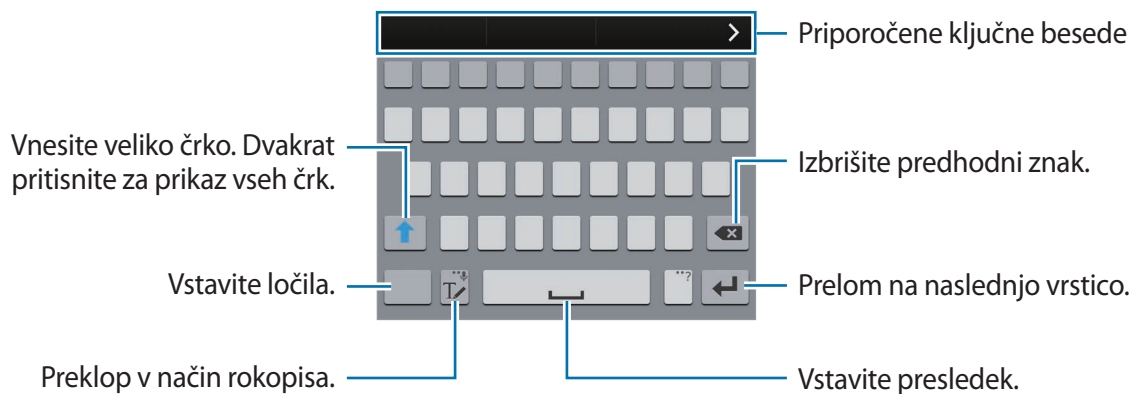

Vnos besedila ni podprt v nekaterih jezikih. Če želite vnašati besedilo, morate nastaviti jezik vnosa na enega od podprtih jezikov pisanja.



Sprememba jezika vnosa

Pritisnite in zadržite , pritisnite  → **Izberite jezike vnosa** ter nato izberite jezike za uporabo. Ko izberete dva ali več jezikov, lahko med jezikoma vnosa preklopite z drsenjem v levo ali desno po preslednici.



Spreminjanje postavitve tipkovnice

Pritisnite in zadržite , pritisnite , izberite jezik pod **JEZIKI VNOSA** in nato izberite postavitev tipkovnice, ki jo želite uporabiti.



Na **Tipkovnica 3x4** ima tipka tri ali štiri znake. Za vnos znaka pritiskajte ustrezno tipko dokler se ne prikaže zelen znak.

Uporaba dodatnih funkcij tipkovnice

Pritisnite in zadržite  za uporabo različnih funkcij. Namesto ikone  se lahko prikažejo druge ikone, odvisno od zadnje uporabljene funkcije.



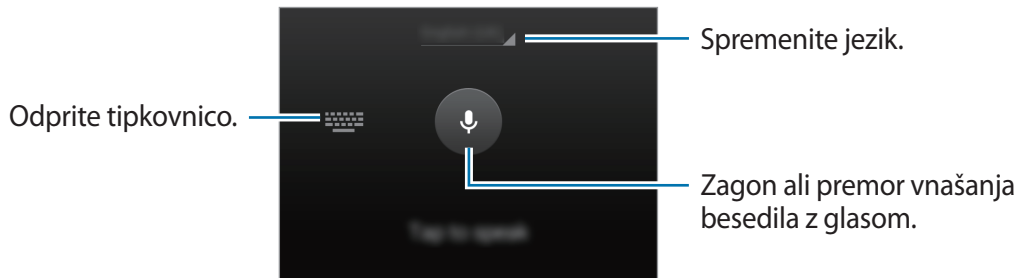

-  : vnesite besedilo s pomočjo glasu.

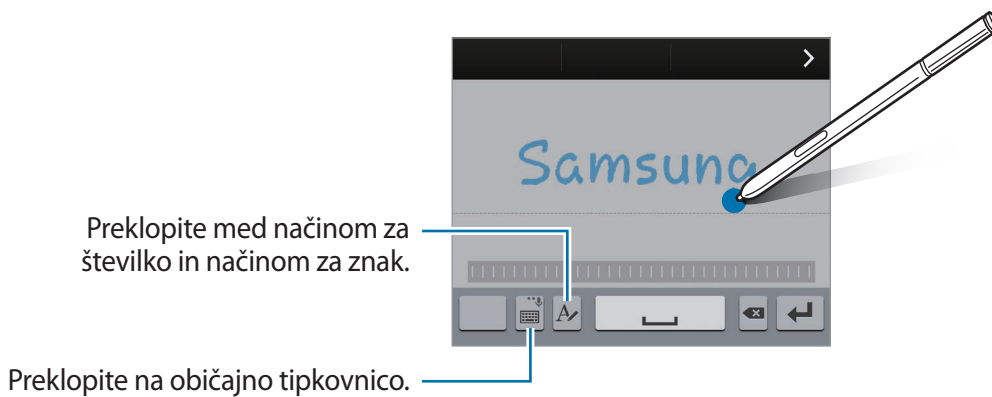

-  : preklop v način rokopisa.





Ta funkcija v nekaterih regijah in pri nekaterih operaterjih morda ni na voljo.

-  : dodajte element iz odložišča.
-  : spremenite nastavitve tipkovnice.
-  : vstavi emotikone.
-  : preklopite na plavajočo tipkovnico. Tipkovnico lahko premaknete na drugo mesto, tako da povlečete .



Kopiranje in lepljenje

- 1 Pritisnite in držite nad besedilom.
- 2 Povlecite  ali  za izbiro želenega besedila ali pritisnite **Izberi vse**, da izberete vse besedilo.
- 3 Pritisnite **Kopiraj** ali **Izreži**.
Izbrano besedilo je kopirano v odložišče.
- 4 Postavite kazalec, kjer je treba vstaviti besedilo in pritisnite  → **Prilepi**.
Če želite prilepiti besedilo, ki ste ga predhodno kopirali, pritisnite **Odložišče** in izberite besedilo.

Zajem zaslona

Zajemite posnetek zaslona med uporabo naprave.

Pritisnite in hkrati zadržite tipko za domov in tipko za vklop/izklop. Slika je shranjena v mapi **Screenshots**. Da odprete mapo, odprite zaslon vseh aplikacij in pritisnite **Galerija** →  → **Album** → **Screenshots**. Ko zajamete posnetek zaslona, lahko sliko uredite in jo daste v skupno rabo z drugimi.



Posnetke zaslona lahko prav tako zajamete z uporabo drugih metod. Glejte [Podrsaj s spodnjim delom dlani za zajem](#) za več informacij.



Med uporabo določenih aplikacij ni mogoče izvesti posnetka zaslona.

Uporaba slovarja

Poiščite definicije besed med uporabo določenih funkcij, kot je brskanje po spletnih straneh.

- 1 Pritisnite in zadržite prst nad besedo, ki jo želite poiskati.
Če besede, ki jo želite poiskati ni izbrana, povlecite  ali  za izbiro želenega besedila.

2 Pritisnite **Slovar**.

Če slovar ni vnaprej nameščen v napravi, sledite navodilom na zaslonu in ga namestite.

3 Oglejte si definicijo.

Za ogled več definicij pritisnite . V podrobnem pogledu pritisnite ★ za dodajanje besede na seznam priljubljenih besed ali pritisnite **Išči v spletu** za uporabo besede kot izraz za iskanje.

V podrobnem pogledu pritisnite  za ogled več možnosti.

Moje datoteke

Uporabite to aplikacijo za dostop do različnih datotek, ki so shranjene v napravi ali drugih mestih, kot na primer shrambe v oblaku.

Pritisnite **Moje datoteke** na zaslonu vseh aplikacij.

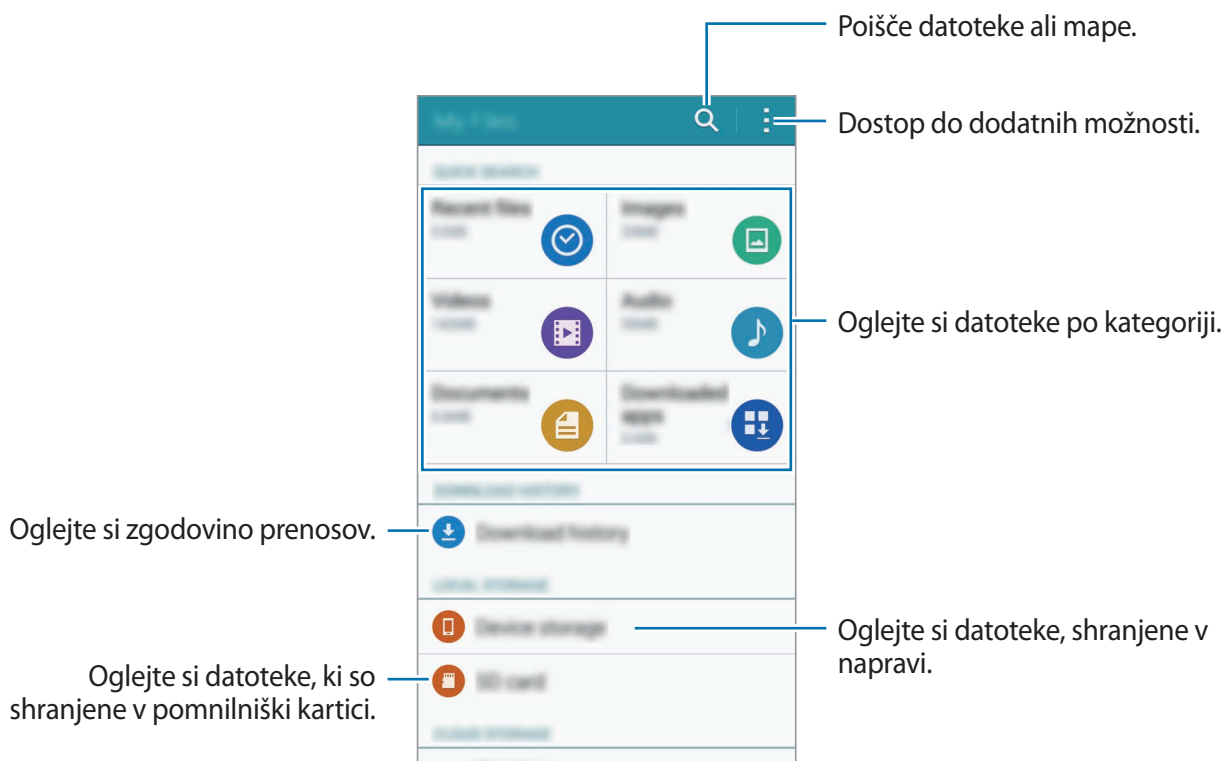

Način za varčevanje z energijo

Način za varčevanje z energijo

Varčujte z energijo baterije z omejitvijo funkcij naprave.

Na zaslonu vseh aplikacij pritisnite **Nastavitve** → **Varčevanje z energijo** → **Način za varčevanje z energijo** in nato pritisnite **Način za varčevanje z energijo**, da ga vključite. Prav tako lahko odprete ploščo s hitrimi nastavitvami in pritisnite **Varč. z energ.** za njegovo vključitev.

Izberite med naslednjimi možnostmi:

- **Omeji podatke v ozadju:** preprečite aplikacijam, ki so zagnane v ozadju, uporabo mobilne podatkovne povezave.
- **Omejitev delovanja:** omejite določene možnosti, kot sta izklop osvetljevanja tipke za nedavna dejanja in tipke za nazaj.
- **Črno-beli način:** prikažite barve na zaslonu kot odtenke sive.

Način izrednega varčevanja z energijo

Uporabite za način za podaljšanje moči baterije v napravi. V načinu izrednega varčevanja z energijo naprava stori naslednje:

- Prikaže barve na zaslonu kot odtenke sive.
- Omejite razpoložljive aplikacije samo na bistvene in izbrane aplikacije.
- Izključi mobilno podatkovno povezavo, ko je zaslon izklopljen.
- Izključi funkciji Wi-Fi in Bluetooth.

1 Na zaslonu vseh aplikacij pritisnite **Nastavitve** → **Varčevanje z energijo** → **Način izrednega varčevanja z energijo** in nato pritisnite drsnik **Način izrednega varčevanja z energijo**, da ga vključite.

Prav tako lahko odprete ploščo s hitrimi nastavitvami in pritisnete **Izr. var. z ener.** za njegovo vključitev.

2 Preberite in sprejmite pogoje in določila ter pritisnite **V redu**.

3 Preberite informacije o načinu in pritisnite **Omogoči**.

Za izključitev načina izrednega varčevanja z energijo pritisnite **⋮** → **On. način izr. varč. z energijo** → **Onemogoči**.



Ocenjen maksimalni čas mirovanja prikazuje čas, ki je potreben, da se baterija sprazni, če ne uporabljate naprave. Čas mirovanja je lahko odvisen od nastavitve vaše naprave in pogojev delovanja.

Ogled informacij o pomoči

Za ogled informacij za pomoč pri uporabi naprave in aplikacij odprite zaslon vseh aplikacij in pritisnite **Nastavitve** → **Pomoč**.

Za ogled pomoči za aplikacijo, medtem ko jo uporabljate, pritisnite **⋮** → **Pomoč**.



Nekatere aplikacije morda ne vključujejo informacij o pomoči.





Funkcije S pisala

Zračni ukaz

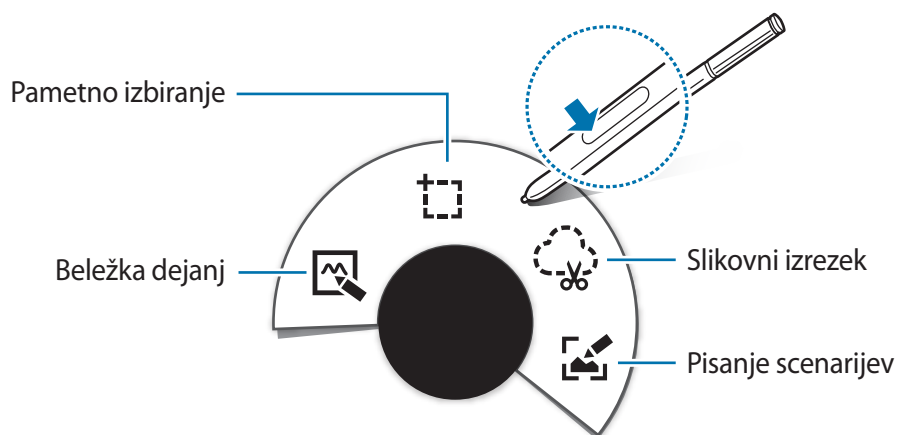
Vzemite S pisalo iz reže ali zadržite S pisalo na katerem koli delu zaslona in pritisnite tipko peresa S pisala za dostop do štirih uporabnih funkcij.

S funkcijami zračnih ukazov lahko opravite različna dejanja.



-  **Beležka dejanj:** hitro napišite beležke in jim dodajte dejanja. Lahko kličete, pošiljate sporočila, iščete po spletu in več. Glejte [Beležka dejanj](#) za več informacij.
-  **Pametno izbiranje:** hitro zberite vsebino. Glejte [Pametno izbiranje](#) za več informacij.
-  **Slikovni izrezek:** obkrožite območje zaslona, ki ga želite shraniti ali dati v skupno rabo. Glejte [Slikovni izrezek](#) za več informacij.
-  **Pisanje scenarijev:** posnemite, uredite in napišite opombe na posnetke zaslonov, ter jih nato dajte v skupno rabo. Glejte [Pisanje scenarijev](#) za več informacij.



Če ta funkcija ni vključena, odprite zaslon vseh aplikacij, pritisnite **Nastavitve** → **S Pen** → **Zračni ukaz** in nato pritisnite drsnik **Zračni ukaz**, da ga vključite.

Beležka dejanj

Odprite ploščo beležke dejanja in ustvarite beležke za izvajanje različnih dejanj z uporabo zapisanih ali narisanih podatkov.

1 Na plošči Air command pritisnite **Beležka dejanj**.

2 Napišite ali narišite beležko.

3 Pritisnite .

Izbrana bo celotna beležka. Če želite uporabiti določene informacije iz beležke, pritisnite izven izbranega območja za preklic izbora beležke in obkrožite informacije, ki jih želite uporabiti.

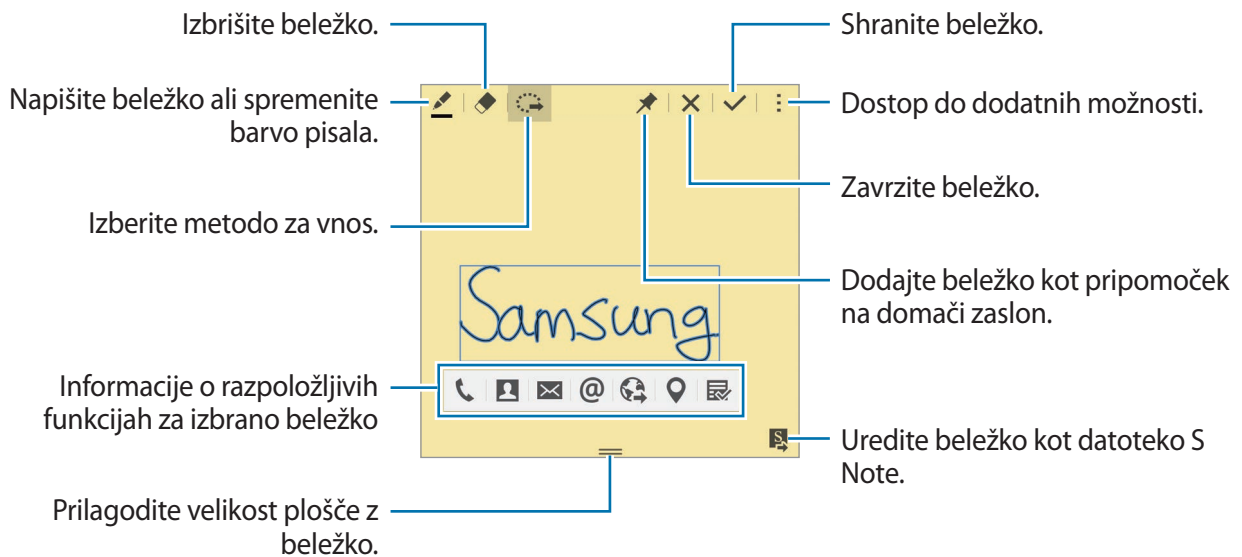

4 Izberite aplikacijo, kjer želite uporabiti informacije, ki ste jih izbrali v beležki.

Izbrana aplikacija se bo zagnala z **Beležka dejanj**.

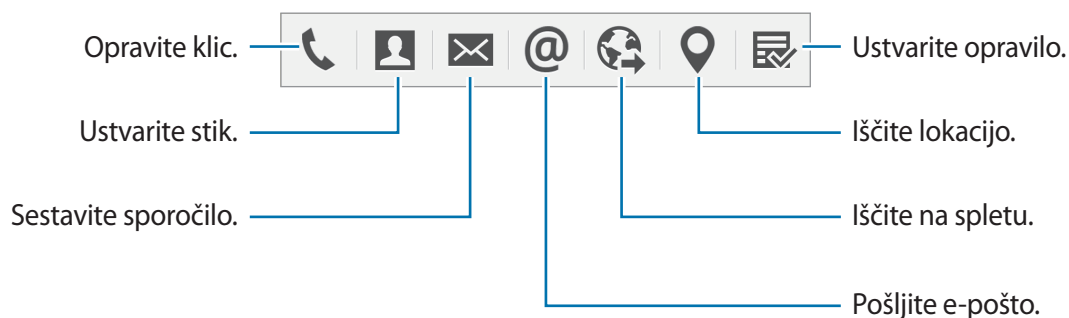

Ogled beležk

Na zaslonu beležke dejanja pritisnite → **Prikaz seznama beležk dejanj**. Izberite beležko za ogled in urejanje.

Dodajanje pripomočkov Beležke dejanj na domači zaslon

Ko sestavite beležko, pritisnite in zadržite in nato povlecite beležko na prazno območje domačega zaslona. Na domači zaslon bo dodan pripomoček **Beležka dejanj**, od koder si lahko ogledate ali uredite beležko.

Urejanje beležke kot datoteke S Note.

Med sestavljanjem beležke pritisnite , da odprete **S Note** in uredite beležko v programu. V **S Note** bo uporabljena enaka barva pisala, ki ste jo uporabljali v **Beležka dejanj**.



Pametno izbiranje

Zberite želeno območje vsebine, ki se prikaže na zaslonu, s pomočjo S pisala. Zberete lahko vsebino s spletnih strani ali glasbo in video med predvajanjem.

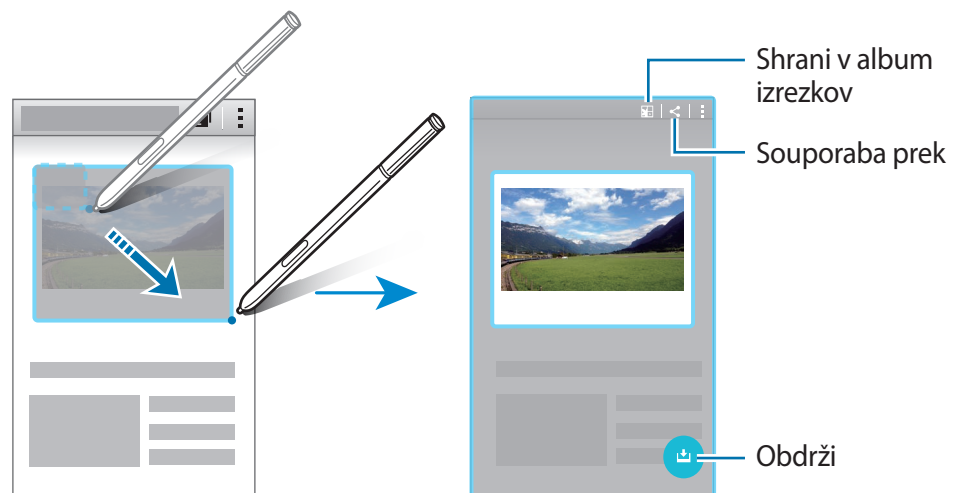
- 1 Ko najdete vsebino, ki jo želite zbrati, kot je del spletne strani, odprite ploščo za ukaze po zraku in pritisnite **Pametno izbiranje**.
- 2 Povlecite S pisalo preko vsebine iz katere želite zbrati elemente.



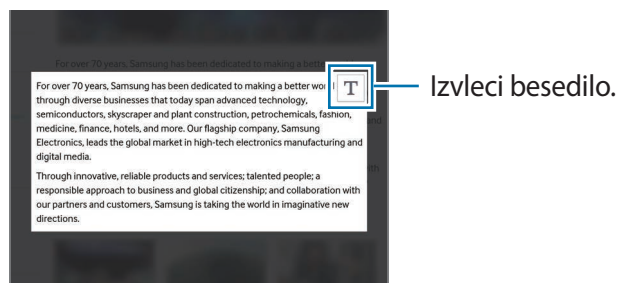

- 3 Izberite možnost, ki jo želite uporabiti na zbranem elementu.

- : shranite element v **Album izrezkov**.
- : skupna raba elementov z drugimi.
- : izvlecite besedilo iz elementa. Izvlečeno besedilo lahko kopirate v odložišče ali ga vstavite v sporočila, opombe in več.



- : shranite element v seznam zbranih elementov in zberite več vsebine.

Zbiranje več elementov

Pritisnite , da dodate vsebino v vaše seznam zbrane vsebine za kasnejšo uporabo. Če želite zbrati dodatno vsebino, pritisnite  v pojavnem oknu zbranih elementov.

Za ogled zbranih elementov, pritisnite pojavno okno zbranih elementov. Hkrati lahko daste v skupno rabo, izbrišete ali shranite več elementov. Za izbiro posameznega elementa s seznama zbranih elementov pritisnite in zadržite element.



Če želite izbrisati zbrane elemente, pritisnite in zadržite pojavno okno seznama zbranih elementov, nato pa ga povlecite na **Izbriši**, ki se nahaja na vrhu zaslona.



Slikovni izrezek

Uporabite S pisalo in obkrožite območje, ki ga želite shraniti in dati v skupno rabo. Obrežete lahko del slike.

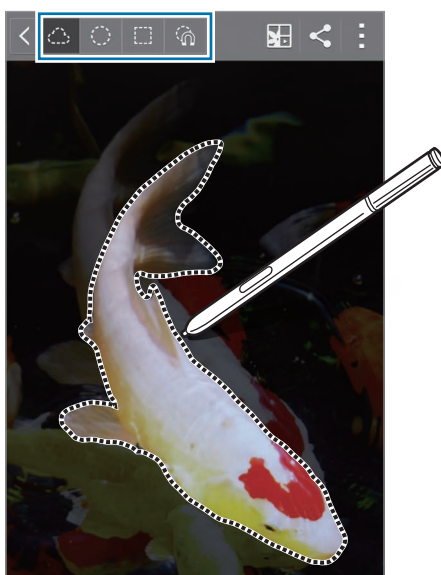
- 1 Ko najdete vsebino, ki jo želite zajeti, kot je del slike, odprite ploščo za ukaze po zraku in pritisnite **Slikovni izrezek**.
- 2 S pisalom S Pen obkrožite območje, ki ga želite izbrati.
Preoblikujte izbrano območje z izbiro ikone za oblike v orodni vrstici ali pritisnite  za samodejno preoblikovanje izbranega območja.



3 Izberite možnost, ki jo želite uporabiti v izbranem območju.

- : shranite izbrano območje v **Album izrezkov**.
- : skupna raba izbranega območja z drugimi.

Pisanje scenarijev

Zajemite posnetke zaslona za pisanje ali risanje po njih.



1 Ko najdete vsebino, ki jo želite zajeti, kot je del spletne strani, odprite ploščo za ukaze po zraku in pritisnite **Pisanje scenarijev**.

Trenutni zaslon je samodejno zajet in na zaslonu se prikaže orodna vrstica za urejanje.

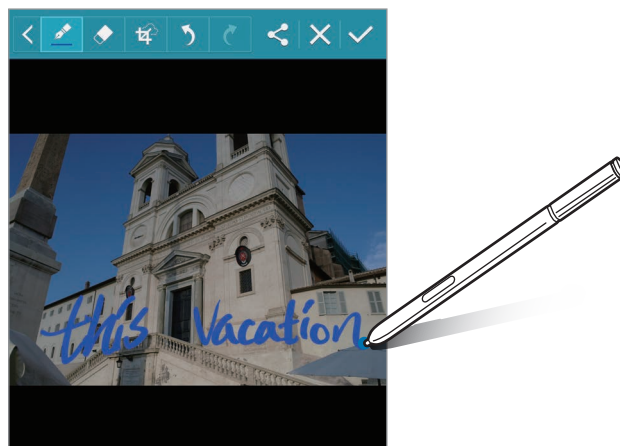
2 Na posnetek zaslona napišite beležko.



3 Izberite možnost, ki jo želite uporabiti v posnetku zaslona.

- : skupna raba posnetka zaslona z drugimi.
- : shranite posnetek zaslona. Za ogled shranjenega posnetka zaslona odprite zaslon vseh aplikacij in pritisnite **Galerija** →  → **Album** → **Screenshots**.



Med uporabo določenih aplikacij ni mogoče izvesti posnetka zaslona.

S Note

Uvod

Ustvarite opombe po meri, tako da posnamete svoje misli in ideje. Vstavite lahko večpredstavnostne datoteke in ustvarite opombe fotografije.

Začetek uporabe S Note

- 1** Pritisnite **S Note** na zaslonu vseh aplikacij.
Prav tako lahko na domačem zaslonu pritisnete  v pripomočku **S Note**.
- 2** Preberite informacije o aplikaciji na zaslonu in pritisnite **Naprej**.
- 3** Izberite stile naslovnice in pritisnite **Naprej**.
- 4** Izberite privzeto predlogo opombe in pritisnite **Naprej**.
- 5** Izberite račun s katerim želite sinhronizirati opombe in pritisnite **Začni**.
Če niste vpisani v izbran račun, sledite navodilom na zaslonu za vpis v račun.
Ko sinhronizirate opombe z računom, si jih lahko z registracijo računa na drugih napravah ogledate na teh drugih napravah.
- 6** Če se prikaže pojavno okno z informacijami za uvoz opomb, pritisnite **V redu** za ročni uvoz izbranih opomb.
Če pritisnete **Prekliči**, bo naprava uvozila vse varnostno kopirane opombe.

Uporaba pripomočka S Note

Funkcije S Note lahko zaženete neposredno s pripomočka **S Note**.

Na domačem zaslonu pritisnite ikono v pripomočku **S Note**.

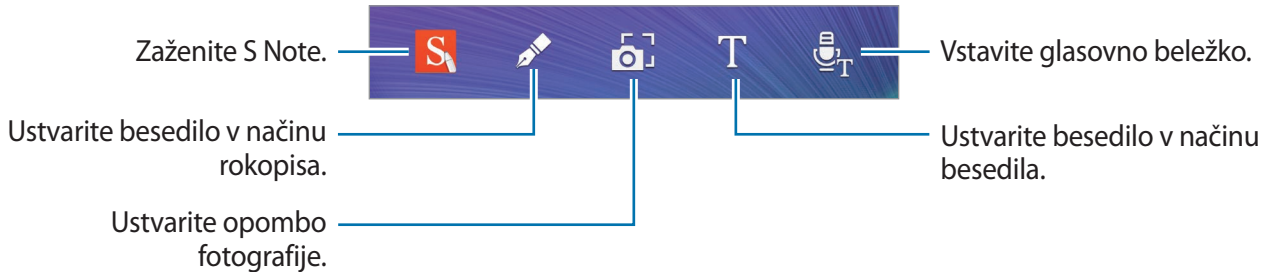

Ustvarjanje beležk

1 Pritisnite **S Note** na zaslonu vseh aplikacij.

Prav tako lahko na domačem zaslonu pritisnite **S** v pripomočku **S Note**.

2 Pritisnite **+**.

3 Sestavite opombo.

Pritisnite za zapisovanje ali risanje po zaslonu ali pa pritisnite za vnos besedila z uporabo tipkovnice.

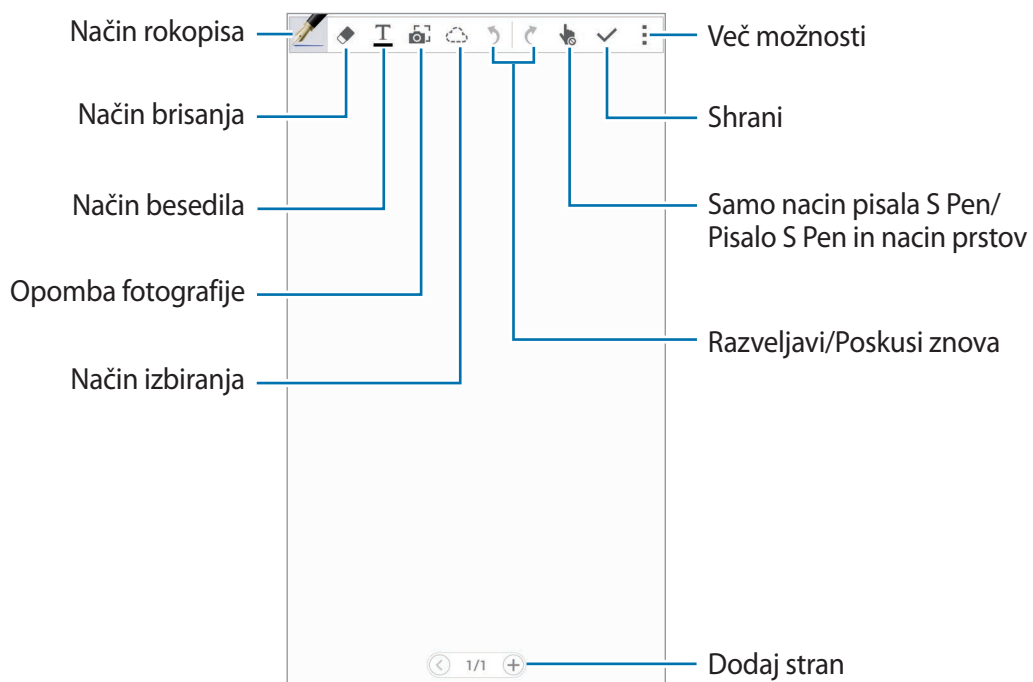

Spreminjanje nastavitev pisala

Kadar pišete ali rišete po zaslonu, znova pritisnite , da spremenite vrsto pisala, debelino črte ali barvo pisala.

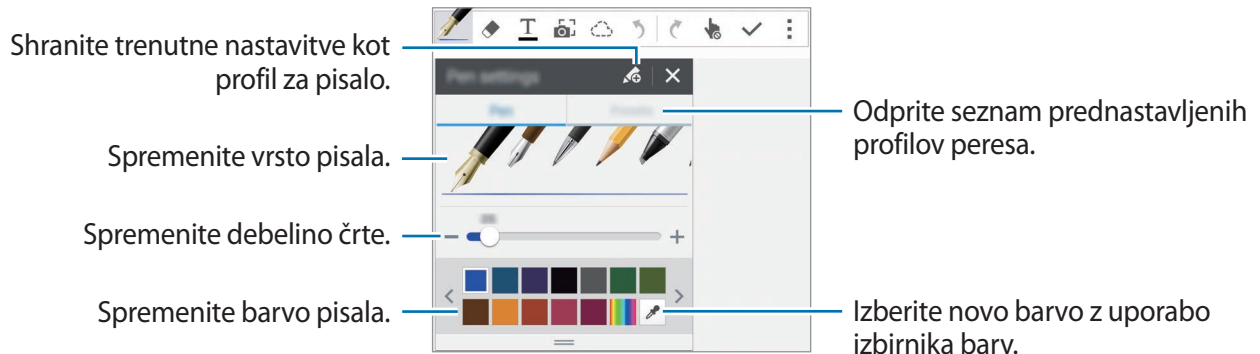

Pero



Kaligrafsko pisalo

Uporaba radirke vrstic

1 Pritisnite .

2 Pritisnite območje za izbris.

Celotna vrstica v območju bo izbrisana. Z radirko vrstic lahko izbrišete celoten S Note, vrstico za vrstico.

- Če želite izbrisati samo območje, katerega ste se dotaknil z uporabo S pisala, še enkrat pritisnite  in prekličite izbiro **Bris. s potezo**. Velikost radirke lahko prilagodite, če povlečete vrstico za prilagoditev velikosti.
- Če želite pobrisati opombo, pritisnite **Počisti vse**.



Tudi z najmanjšo radirko morda ne boste mogli natančno izbrisati želeni del.

Urejanje ročno napisanih opomb

Uredite ročno napisane opombe z različnimi možnostmi urejanja, kot so rezanje, remikanje, spreminjanje velikosti in pretvorba.

1 Če opomba vsebuje rokopis ali risbo, pritisnite .



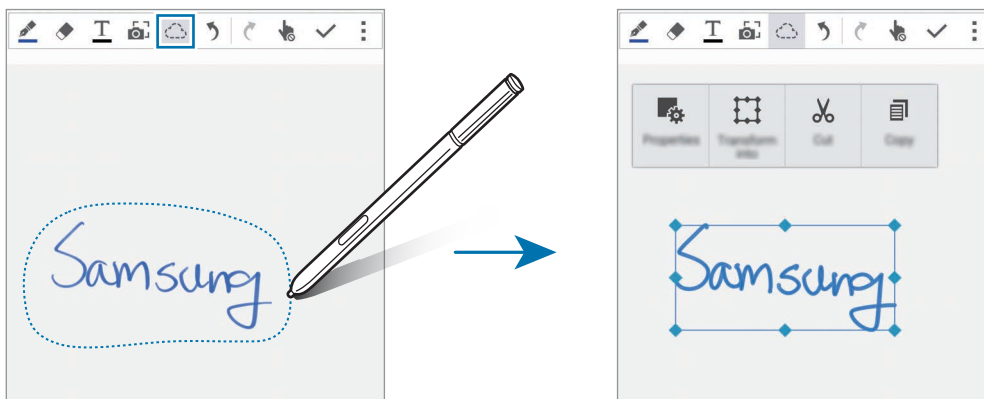

2 Pritisnite ali narišite črto okoli vnosa za izbiro in urejanje.

Za premik vnosa na drugo lokacijo, izberite vnos in ga povlecite na novo lokacijo.

Za spremembo velikosti vnosa, izberite vnos in nato povlecite ročice okvirja.



3 Uporabite eno izmed sledečih možnosti:





-  : spremenite lastnosti vnosa, kot so postavitev, velikost, barva ali debelina.
-  : popravite ali pretvorite rokopis ali risbe.
-  : izrežite vnos. Če ga želite prilepiti na drugo lokacijo, pritisnite in zadržite lokacijo in nato pritisnite **Prilepi**.
-  : kopirajte vnos. Če ga želite prilepiti na drugo lokacijo, pritisnite in zadržite lokacijo in nato pritisnite **Prilepi**.
-  : izbrišite vnos.

Način povečanega rokopisa

Pritisnite  → **Prik. poveč. zapisek** in povlecite okvir za povečavo na območje. Območje v okvirju za povečavo se prikaže v oknu za povečavo na dnu zaslona. Rokopis lahko vnesete natančno ali ga popravite.

Snemanje risbe



Med sestavljanjem opombe lahko posnamete svoja dejanja.

- 1 Pritisnite  → **Snemaj skiciranje**.
- 2 Pritisnite  in napišite ali narišite opombo.
Vaša dejanja se beležijo sproti.
- 3 Če želite zaustaviti beleženje, ponovno pritisnite .
Pritisnite  za ogled beleženja.

Ustvarjanje opomb fotografije

Ustvarite opombe s fotografiranjem vsebine iz različnih virov, kot so rokopisi ali skice. Uporabite lahko učinek opombe fotografije in olajšate ogled besedila iz fotografije z izbrisom ozadja.

Uporaba samodejnega načina





- 1 Na zaslonu vseh aplikacij pritisnite **S Note** →  → .
Prav tako lahko na domačem zaslonu pritisnite  v pripomočku **S Note**.
- 2 Prilagodite robove motiva, tako da se prilegajo zaslonu predogleda.

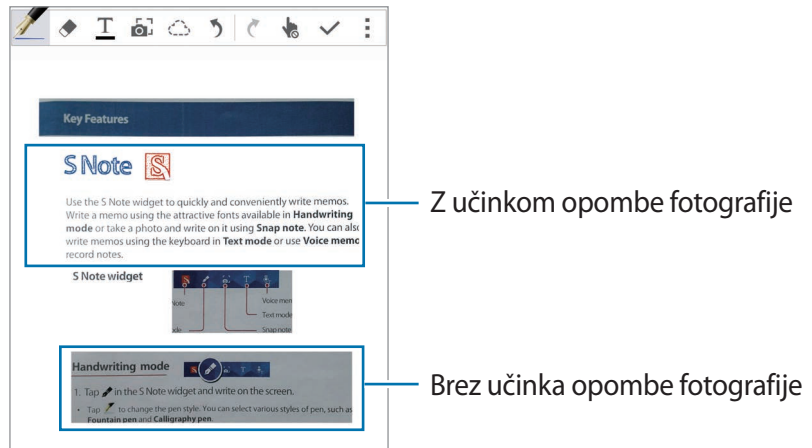



- 3 Ko se rob okoli motiva spremeni v modro barvo, pritisnite , da posnamete fotografijo. Naprava samodejno uporabi učinek opombe fotografije v fotografiji in jo vstavi v S Note.
- 4 Uredite opombo.



Uporaba ročnega načina

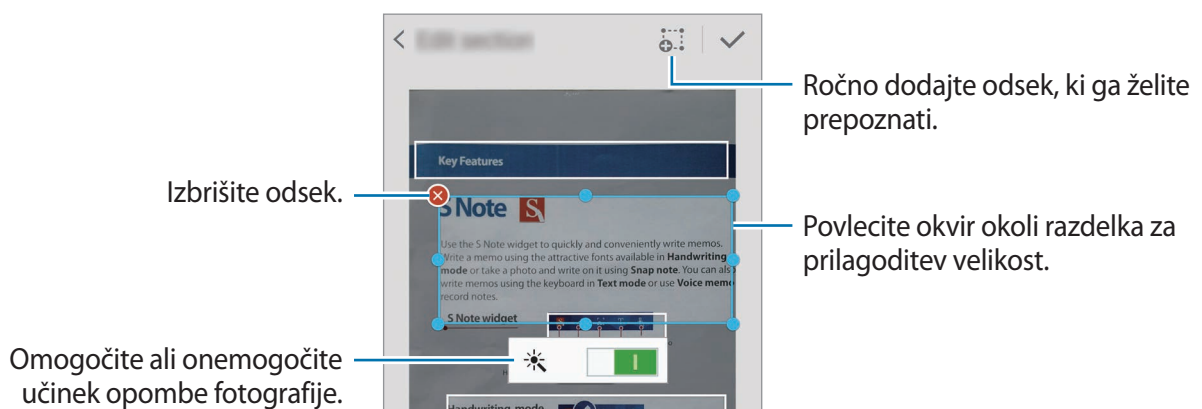





- 1 Na zaslону za predogled opombe fotografij pritisnite  za preklon na ročni način.
- 2 Pritisnite  za fotografiranje. Oziroma pritisnite  za izbiro shranjene fotografije v napravi.
- 3 Povlecite robove okvirja za izbiro razdelka in nato pritisnite .
- 4 Uredite razdelke za vnos v S Note.
Povlecite okvir okoli razdelka, da s tem prilagodite velikost znanega odseka.







- 5 Pritisnite , da vstavite izbrane razdelke v opombo.

Urejanje opomb fotografije

Uredite razdelke vnesene v S Note.

- 1 Pritisnite in zadržite razdelek in pritisnite **Pretv. za urejanje**.
Slika besedila na razdelku bo spremenjena v vektorsko obliko in pretvorjena v barvne črte z možnostjo urejanja.
- 2 Pritisnite  in narišite črto okoli razdelka, ki ga želite urediti.
- 3 Izberite možnost urejanja.
 -  : spremenite lastnosti vnosa, kot so postavitev, velikost, barva ali debelina.
 -  : popravite ali pretvorite rokopis ali risbe.
 -  : izrežite vnos. Če ga želite prilepiti na drugo lokacijo, pritisnite in zadržite lokacijo in nato pritisnite **Prilepi**.
 -  : kopirajte vnos. Če ga želite prilepiti na drugo lokacijo, pritisnite in zadržite lokacijo in nato pritisnite **Prilepi**.
 -  : izbrišite vnos.

Ustvarjanje opomb z glasovnimi beležkami

- 1 Na zaslону vseh aplikacij pritisnite **S Note** →  →  → **Vstavi** → **Govorna beležka**.
Prav tako lahko na domačem zaslону pritisnite  v pripomočku **S Note**.
- 2 Preberite pogoje in določila ter pritisnite **Sprejem**.
- 3 Preberite informacije o uporabi te funkcije in pritisnite **V redu**.
- 4 Govorite v mikrofón.
Vaš glas bo pretvorjen v besedilo.
- 5 Pritisnite , da vstavite pretvorjeno besedilo v opombo.



Če se sistemski jezik glasovne beležke ne ujema z govorjenim jezikom, naprava ne bo prepoznala vašega glasu. Če želite spremeniti jezikovni sistem glasovne beležke, odprite zaslon vseh aplikacij in pritisnite **Snemalnik zvoka** →  → **Nastavitve** → **Jezik**.

Album izrezkov

Uvod



Zberite vsebino z različnih virov in ustvarite svoj digitalni album izrezkov. Med ogledom spletnih strani ali videoposnetkov lahko izberete in dodate želeno območje v album izrezkov.



Ta aplikacija v nekaterih regijah in pri nekaterih operaterjih morda ni na voljo.

Ogled albumov izrezkov

Ob prvem zagonu te aplikacije ali ponovnem zagonu po ponastavitvi podatkov, preberite in sprejmite pogoje in določila in nato nastavite možnost sinhronizacije.

- 1 Pritisnite **Album izrezkov** na zaslону vseh aplikacij.
- 2 Pritisnite , da izberete kategorijo in nato izberite album izrezkov.
Če se pod vsebino albuma izrezkov nahaja povezava, pritisnite povezavo za obisk vira.
- 3 Pritisnite  za urejanje.
V album izrezkov lahko dodate naslov, besedilo, beležke ali oznake.
- 4 Pritisnite **Shrani**, da shranite spremembe.

Uporaba S pisala

Uvod

S pisalom S Pen pišite, rišite ali izvršite dejanja dotika. Prav tako lahko enostavno dostopate do dodatnih funkcij s pritiskom tipke peresa S pisala.

Pogled iz zraka

Pokažite na element na zaslonu s S pisalom, da izvršite različne funkcije.

Predogled informacij

Pokažite na zaslon za predogled vsebine ali ogled informacij v pojavnih oknih.

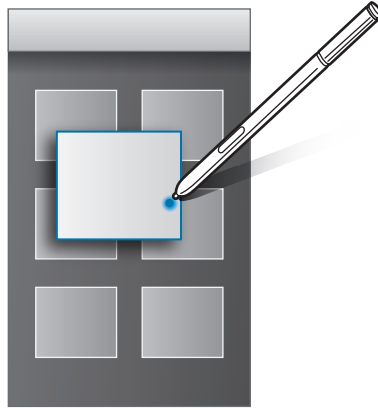

Uporaba tipke po zraku

S pisalom S Pen pokažite na elemente v nekaterih aplikacijah, kot sta **Galerija** in **Video**, in na oknu predogleda se bo prikazala tipka po zraku. Z uporabo tipke po zraku lahko v oknu predogleda neposredno izvajate različna dejanja.

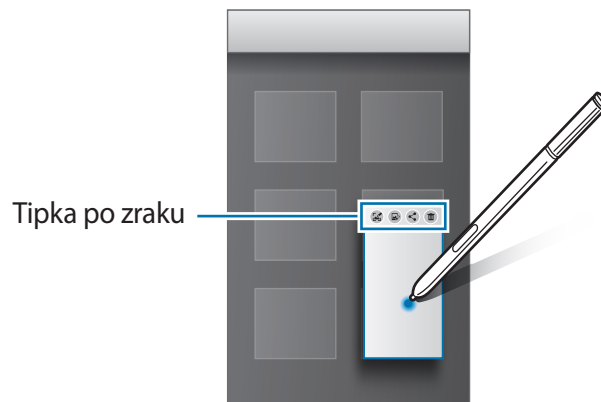

Če ta funkcija ni vključena, odprite zaslon vseh aplikacij, pritisnite **Nastavitve** → **S Pen** → **Pogled iz zraka** in nato pritisnite drsnik **Pogled iz zraka**, da ga vključite.

Izbira peresa

Med pritiskanjem in držanjem tipke peresa S pisala, povlecite S pisalo preko besedila ali seznamov elementov za izbiro več elementov ali besedila. Izbrane elemente ali besedilo lahko prav tako kopirate in prilepite v drugo aplikacijo ali jih daste v skupno rabo z drugimi.

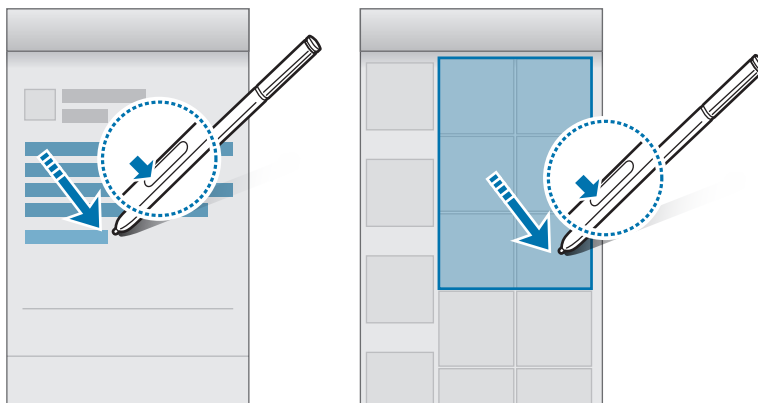

Neposredni vnos s pisalom

Izpolnite obrazce ali napišite sporočila z vašim rokopisom in uporabo S pisala.

Pisanje v besedilno polje

- 1 Držite S pisalo nad besedilnim poljem.
- 2 Pritisnite , da odprete polje za rokopis.



3 Pišite s S pisalom.

Pri sestavljanju sporočila v **Sporočila** pritisnite  na vrhu polja za rokopis, da s tem preklopite na način risanja. V sporočilo boste kot prilogo vstavili risbo.

4 Ko končate, pritisnite .

Pisanje v aplikacijah

Pri uporabi nekaterih funkcij in aplikacij lahko s S pisalom neposredno pišete po zaslonu. Na primer, s pisanjem v polje rokopisa s S pisalom lahko na tipkovnico za klicanje vnesete številke ali nastavite čas alarma.



Če ta funkcija ni vključena, odprite zaslon vseh aplikacij, pritisnite **Nastavitve** → **S Pen** → **Neposredni vnos s pisalom** in nato pritisnite drsnik **Neposredni vnos s pisalom**, da ga vključite.

Gibi in uporabne funkcije

Gibanja in poteze



Prekomerni tresljaji ali udarjanje po naprave lahko povzročijo nenamerne vnose. Pravilno kontrolirajte gibe.

Neposredni klic

Ob ogledu klica, sporočila ali podrobnosti o stiku, napravo prislonite na uho in opravite klic.



Če ta funkcija ni vključena, odprite zaslon vseh aplikacij, pritisnite **Nastavitve** → **Gibanja in poteze** → **Neposredni klic** in nato pritisnite drsnik **Neposredni klic**, da ga vključite.

Pametno opozorilo

Če ste zamudili klice ali nova sporočila, bo naprava ob dvigu zavibrirala.



Ta funkcija morda ne bo delovala, če je zaslon vključen ali naprava ni postavljena na ravno površino.

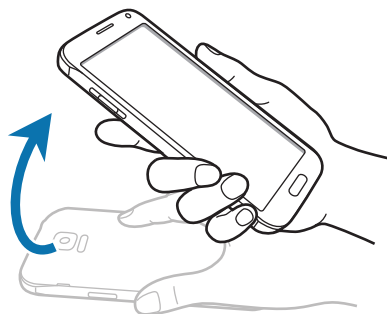

Če ta funkcija ni vključena, odprite zaslon vseh aplikacij, pritisnite **Nastavitve** → **Gibanja in poteze** → **Pametno opozorilo** in nato pritisnite drsnik **Pametno opozorilo**, da ga vključite.

Tiho/začasno ustavi

Postavljanje dlani na zaslon

Prekrijte zaslon z vašo dlanjo, če želite utišati dohodne klice ali alarme oz. začasno zaustavite predvajanja medijev.



Obračanje naprave

Obrnite napravo za utišanje dohodnih klicev ali alarmov oz. začasno zaustavitev predvajanja medijev.

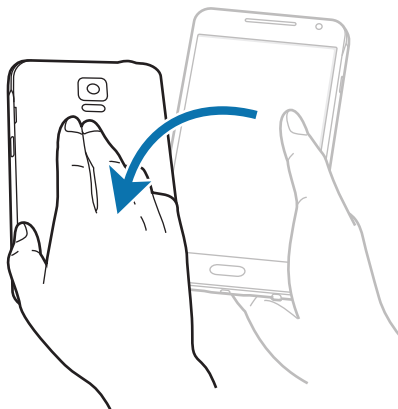

Če ta funkcija ni vključena, odprite zaslom vseh aplikacij, pritisnite **Nastavitve** → **Gibanja in poteze** → **Tiho/začasno ustavi** in nato pritisnite drsnik **Tiho/začasno ustavi**, da ga vključite.

Podrsaj s spodnjim delom dlani za zajem

Postavite stran vaše roke na zaslom in podrsajte prek zaslona z desne strani na levo ali obratno za zajem posnetka zaslona. Za ogled shranjenega posnetka zaslona odprite zaslom vseh aplikacij in pritisnite **Galerija** → ☰ → **Album** → **Screenshots**. Ko zajamete posnetek zaslona, lahko sliko uredite in jo daste v skupno rabo z drugimi.



Med uporabo določenih aplikacij ni mogoče izvesti posnetka zaslona.

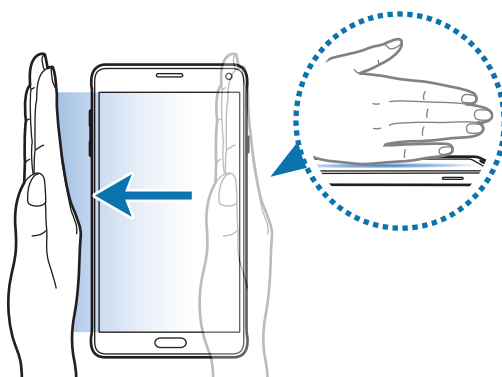

Če ta funkcija ni vključena, odprite zaslom vseh aplikacij, pritisnite **Nastavitve** → **Gibanja in poteze** → **Podrsaj s spodnjim delom dlani za zajem** in nato pritisnite drsnik **Podrsaj s spodnjim delom dlani za zajem**, da ga vključite.

Več oken

Uvod

Funkcija več oken omogoča, da na ločenem zaslonu zaženete dve aplikaciji hkrati. V pojavnih oknih lahko prav tako poganjate več aplikacij.

Ločen prikaz več oken



Nekatere aplikacije, kot sta **Kalkulator** in **Stiki**, lahko zaženete samo v pojavnih oknih, če jih povlečete z vrstice funkcij Več oken na zaslon. Glejte [Pojavni prikaz več oken](#) za več informacij.

- 1 Pritisnite in zadržite , da odprete vrstico funkcije Več oken.
- 2 Pritisnite in zadržite ikono aplikacije in jo povlecite z vrstice funkcij na zaslon. Nato povlecite ikono druge aplikacije na drugo okno na zaslonu.

Aplikacij, ki so označene z ikono , lahko hkrati zaženete v ločenih oknih na zaslonu.

Pritisnite aplikacijo označeno z ikono  in pritisnite , da odprete aplikacijo v obeh oknih.

Če želite zapreti okno aplikacije, pritisnite .

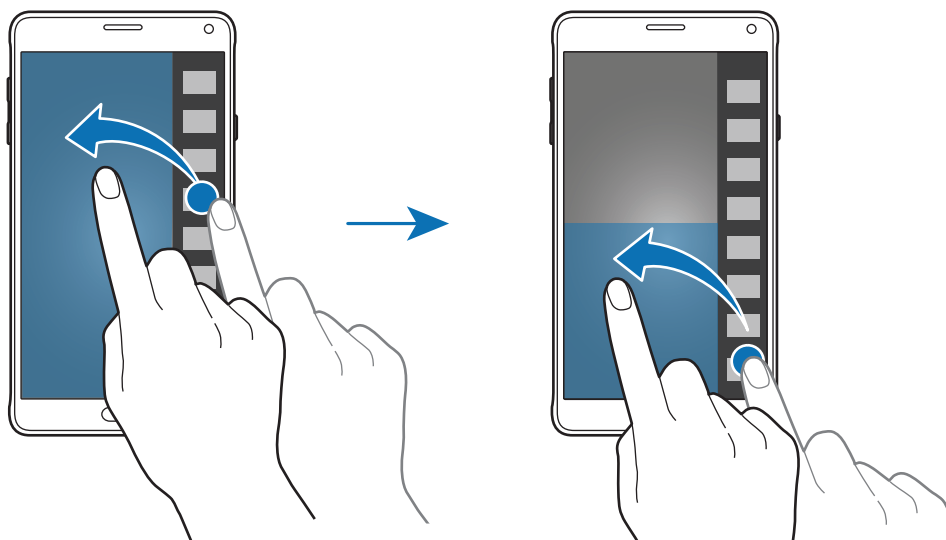

Zagon vrstice funkcij Več oken s seznama nedavno uporabljenih aplikacij

- 1 Pritisnite .
- 2 Podrsnite navzgor ali navzdol in pritisnite  za zagon aplikacije s funkcijo Več oken.

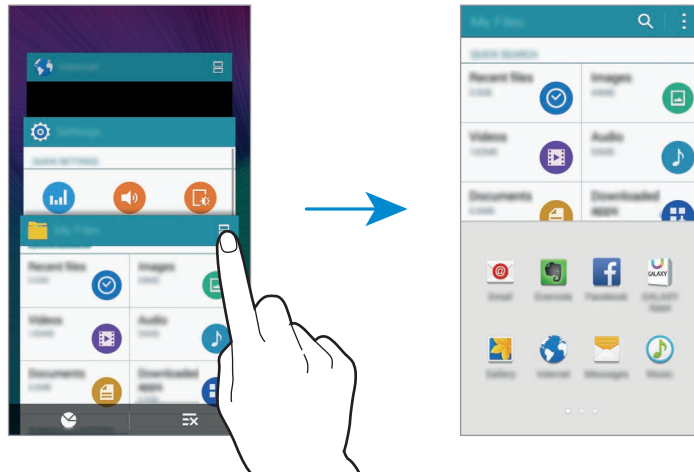



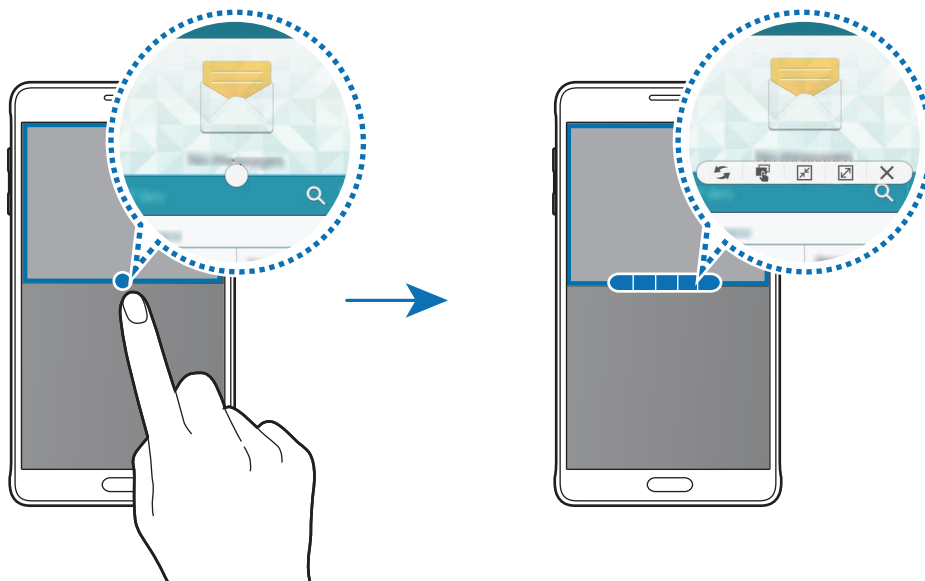

- 3 Izberite drugo aplikacijo za zagon s funkcijo Več oken.

Uporaba možnosti več oken

Ko uporabljate aplikacije s funkcijo Več oken, izberite okno aplikacije in pritisnite krogec med okni aplikacij za dostop do naslednjih možnosti:



-  : preklopite lokacije med več okenskimi aplikacijami.
-  : povlecite in spustite besedilo ali kopirano sliko z enega okna na drugo. Pritisnite in zadržite element v izbranem oknu in ga povlecite na mesto v drugem oknu.
-  : preklopite na plavajočo ikono.
-  : preklopite na pogled čez celoten zaslon.
-  : zaprite okno.

Skupna raba vsebine med okni aplikacij

Med aplikacijami, kot sta na primer **E-pošta** in **Internet**, lahko preprosto souporabljamte vsebino, tako da jih povlečete in spustite.



Nekatere aplikacije morda ne podpirajo te funkcije.

- 1 Zaženite **E-pošta** in **Internet** v funkciji Več oken.
Prav tako ju lahko zaženete v pojavnih oknih.
- 2 Pritisnite krogec med okni aplikacij, ter nato pritisnite .
- 3 Pritisnite in zadržite besedilo ali sliko v oknu za internet in ga povlecite na mesto v oknu za e-pošto.
Izbran element bo vstavljen v okno za e-pošto.



Prilagoditev velikosti okna

Povlecite krogec med okni aplikacij gor ali dol, da prilagodite velikost oken.

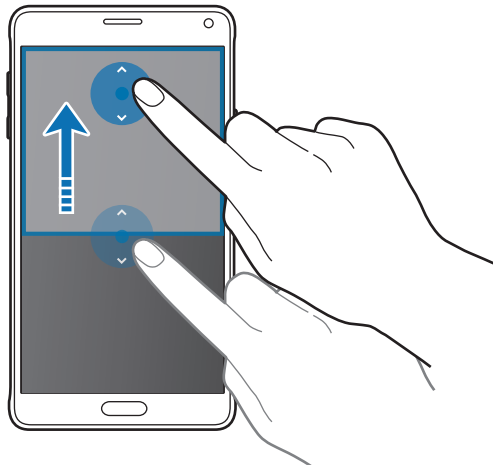

Če funkcija Več oken ni vključena, odprite zaslon vseh aplikacij, pritisnite **Nastavitve** → **Več oken** in nato pritisnite drsnik **Več oken**, da ga vključite. Prav tako lahko odprete ploščo s hitrimi nastavitvami in pritisnite **Več oken** za njegovo vključitev.

Pojavni prikaz več oken

1 Na zaslonu vseh aplikacij zaženite aplikacijo za uporabo v pojavnem oknu.

2 Povlecite navzdol diagonalno z enega roba proti drugemu.

V pojavnem oknu se prikaže zaslon aplikacij.

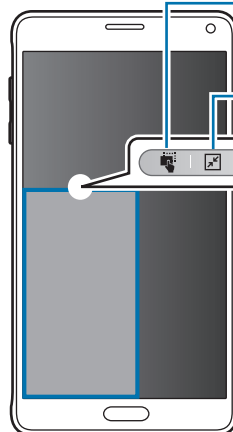
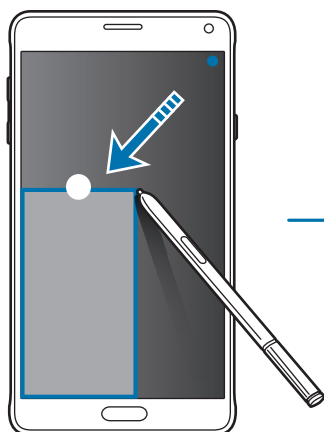

Premaknite vsebino.

Preklopi na plavajočo ikono.

Zaprte okno.

Preklopite na pogled čez celoten zaslon.

Premikanje ali zapiranje pojavnih oken

Za premik pojavnega okna pritisnite krogec v oknu in ga povlecite na novo lokacijo.

Da zaprete okno pritisnite krogec na vrhu okna in nato pritisnite **X**.

Zagon pojavnih oken z ločenih zaslonov funkcije Več oken

- 1 Na ločenem zaslonu funkcije Več oken pritisnite okno aplikacije za zagon v pojavnem oknu.
- 2 Pritisnite in zadržite krogec med okni aplikacij.
Izbrana aplikacija se prikaže v pojavnem oknu.

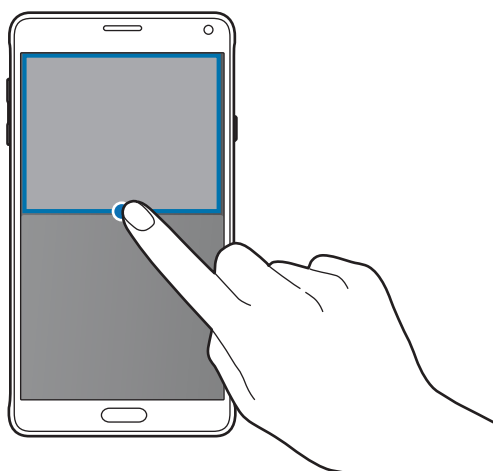

Zagon pojavnih oken s funkcije Več oken

Pritisnite in zadržite , da odprete vrstico funkcije Več oken. Pritisnite ikono aplikacije v vrstici funkcije Več oken za njen zagon v pojavnem oknu.



Če funkcija Več oken ni vključena, odprite zaslon vseh aplikacij, pritisnite **Nastavitve** → **Več oken** in nato pritisnite drsnik **Več oken**, da ga vključite. Prav tako lahko odprete ploščo s hitrimi nastavitvami in pritisnite **Več oken** za njegovo vključitev.

Enoročno upravljanje

Uvod

Na enoročni način delovanja lahko preklopite za prikladno uporabo naprave z eno roko.

Na zaslonu vseh aplikacij pritisnite **Nastavitve** → **Prikaz in ozadje** → **Enoročno upravljanje**.

Zmanjševanje velikosti zaslona

Pritisnite **Zmanjšaj velikost zaslona** in pritisnite drsnik **Zmanjšaj velikost zaslona**, da ga vključite.

Za preklop na enoročni način delovanja držite napravo v eni roki. Nato hitro povlecite palec od roba zaslona proti sredini zaslona in nazaj.

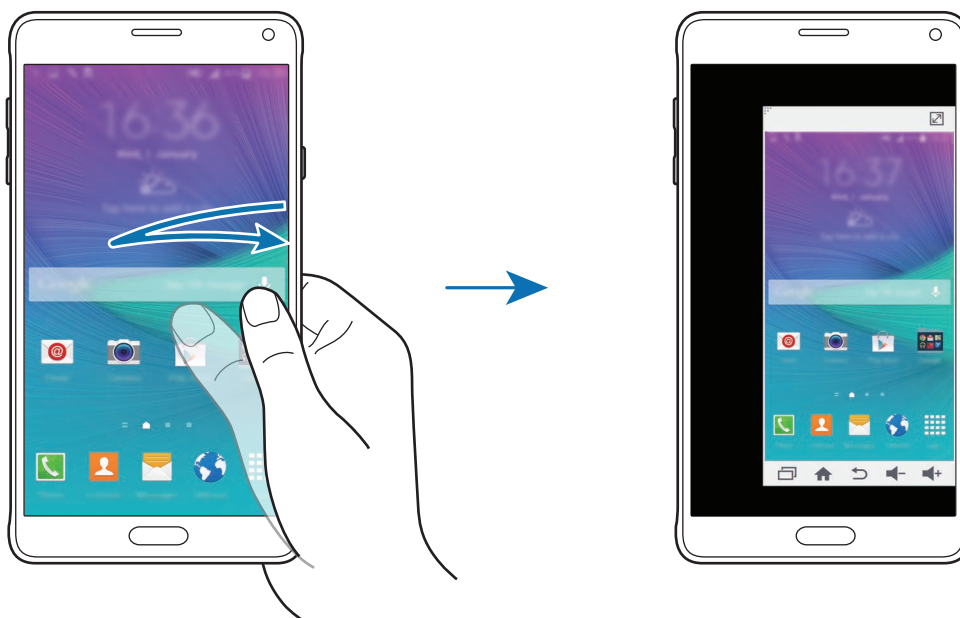

Enoročni vnos

Pritisnite **Enoročni vnos** in pritisnite drsnik **Enoročni vnos**, da ga vključite.

Pritisnite ◀ ali ▶ za prilagoditev velikosti ali položaj tipkovnice za klicanje, tipk med klicanjem in drugih plošč za upravljanje za enostavni enoročni dostop.

Plošča s stransk. tipkami

Pritisnite **Plošča s stransk. tipkami** in pritisnite drsnik **Plošča s stransk. tipkami**, da ga vključite.

Postavitev tipk, kot so tipka nedavnih dejanj, tipka Domov in tipka Nazaj, ter drugih izbranih funkcij kot tipke na strani zaslona omogočajo enostavno enoročno uporabo naprave.

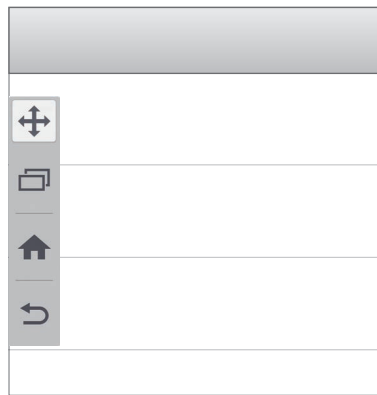

Povečanje občutljivosti zaslona na dotik

Uporabite to funkcijo za uporabo zaslona pri nošenju rokavic.

Na zaslonu vseh aplikacij pritisnite **Nastavitve** → **Prikaz in ozadje**, nato pa se dotaknite **Povečaj občutlj. dotika**. Prav tako lahko odprete ploščo s hitrimi nastavitvami in pritisnite **Občutlj. na dotika** za njegovo vključitev.



- Za boljše prepoznavanje med dotikanjem zaslona uporabljajte usnjene rokavice. Drugi materiali morda ne bodo prepoznani.
- Pri uporabi S view ta funkcija morda ne bo delovala pravilno.



Za najboljše rezultate pri uporabi rokavic močneje pritisnite zaslon.

Prilagoditev po meri

Upravljanje domačega zaslona in zaslona vseh aplikacij

Upravljanje domačega zaslona

Dodajanje elementov

Pritisnite in zadržite aplikacijo ali mapo na zaslonu vseh aplikacij in jo povlecite na domači zaslon.

Če želite dodati pripomočke, približajte prste na domačem zaslonu, pritisnite **Pripomočki**, pritisnite in pridržite pripomoček in ga povlecite na domači zaslon.

Premikanje in odstranitev elementa

Pritisnite in zadržite element na domačem zaslonu ter ga nato povlecite na drugo lokacijo.

Da element premaknete na drugo ploščo, ga povlecite na stran zaslona.

Pogosto uporabljane aplikacije lahko poleg tega premaknete v območje bližnjic na dnu domačega zaslona.

Če želite element odstraniti, ga pritisnite in zadržite. Nato jo povlecite na **Odstrani** na vrhu zaslona.

Ustvarjanje mape

- 1 Na domačem zaslonu pritisnite in zadržite aplikacijo in jo nato povlecite na **Ustvari mapo** na vrhu zaslona.
- 2 Vnesite ime mape.
- 3 Pritisnite **+**, izberite aplikacije, ki jih želite premakniti v mapo, nato pa pritisnite **Končano**.

Upravljanje plošč

Na domačem zaslonu pritisnite in zadržite prazno območje za dodajanje, premikanje ali odstranitev plošče.

Če želite dodati ploščo, podrsajte po zaslonu v levo in nato pritisnite **+**.

Če želite ploščo premakniti, pritisnite in pridržite predogled zaslona, nato pa ga povlecite na novo lokacijo.

Če želite ploščo odstraniti, pritisnite in pridržite predogled plošče, nato pa ga povlecite v **Odstrani**, ki se nahaja na vrhu zaslona.

Če želite ploščo nastaviti kot domači zaslon, pritisnite .

Upravljanje zaslona vseh aplikacij

Sprememba metode razvrščanja

Na zaslonu vseh aplikacij pritisnite  → **Razvrsti po** in izberite metodo razvrščanja.

Premikanje elementov

Na zaslonu vseh aplikacij pritisnite  → **Uredi**. Pritisnite ter pridržite predmet in ga povlecite na novo lokacijo.

Da element premaknete na drugo ploščo, ga povlecite na stran zaslona.

Če želite element premakniti na novo ploščo, jo povlecite na **Ustvari stran** na vrhu zaslona.

Ustvarjanje map

1 Na zaslonu vseh aplikacij pritisnite  → **Ustvari mapo**.

Prav tako lahko pritisnete  → **Uredi**, pritisnite in zadržite aplikacijo ter nato povlecite **Ustvari mapo** na vrhu zaslona.

2 Vnesite ime mape.

3 Pritisnite **+**, obkljukajte aplikacije, ki jih želite premakniti v mapo, nato pa pritisnite **Končano**.

Nastavitev ozadja in melodij zvonjenja

Postavitev ozadja

Sliko ali fotografijo, shranjeno na napravi, nastavite za ozadje na domačem zaslonu ali na zaklenjenem zaslonu.

- 1 Na domačem zaslonu pritisnite in zadržite prazno območje, ter nato pritisnite **Ozadja**. Prav tako lahko na zaslonu vseh aplikacij pritisnite **Nastavitve** → **Prikaz in ozadje** → **Ozadje**.
- 2 Izberite zaslon, na katerem želite spremeniti ali uporabiti ozadje.
- 3 Podrsajte v levo ali desno in izbirajte med slikami, ki so prikazane na dnu zaslona. Za izbiro fotografij posnetih s fotoaparatom naprave ali druge slike, pritisnite **Iz Galerije**. Če nastavljate ozadje zaklenjenega zaslona, lahko izberite slike iz različnih kategorij ozadij.
- 4 Pritisnite **Nastavi sliko kot ozadje** ali **Shrani**. Izbrana slika bo nastavljena kot ozadje za domači zaslon ali zaklenjen zaslon.

Nastavitev dinamičnega zaklenjenega zaslona

Uporabite to funkcijo za nastavitev slike ozadja zaklenjenega zaslona na osnovi vaši nastavitvev, vaše lokacije in vremena ter vaših zanimanj.

- 1 Na domačem zaslonu pritisnite in zadržite prazno območje, ter nato pritisnite **Ozadja**. Prav tako lahko na zaslonu vseh aplikacij pritisnite **Nastavitve** → **Prikaz in ozadje** → **Ozadje**.
- 2 Pritisnite **Zaklenjen zaslon**.

3 Izberite možnost ozadja.

- **Iz Galerije:** izberite slike iz **Galerija**. Naprava bo na zaklenjenem zaslonu prikazala slike po določenem nastavljenem intervalu.
- **Vreme v živo:** naprava bo na zaklenjenem zaslonu prikazala slike v visoki kakovosti na osnovi časa, vremena in lokacijskih podatkov.
- **Moji interesi:** izberite kategorije, ki vas zanimajo. Naprava bo na zaklenjenem zaslonu prikazala slike v visoki kakovosti na osnovi vaših zanimanj.



- Pri uporabi te funkcije vam lahko operater zaračuna dodatne stroške.
- Ta funkcija v nekaterih regijah morda ne bo delovala pravilno.

Sprememba melodije zvonjenja

Spremenite melodije zvonjenja za dohodne klice in obvestila.

Na zaslonu vseh aplikacij pritisnite **Nastavitve** → **zvok**.

Da nastavite melodijo zvonjenja za dohodne klice, pritisnite **Zvonjenja**, izberite melodijo zvonjenja in nato pritisnite **Končano**. Če želite uporabiti zvok, ki je shranjen v napravi ali v vašem računu kot melodija zvonjenja, pritisnite **Dodaj**.

Da nastavite melodijo zvonjenja za obvestila, pritisnite **Obvestila**, izberite melodijo zvonjenja in nato pritisnite **Končano**.

Sprememba metode za zaklep zaslona

Način zaklepanja zaslona lahko spremenite, da drugim preprečite dostop do svojih osebnih informacij.

Na zaslonu vseh aplikacij pritisnite **Nastavitve** → **Zaklenjen zaslon** → **Zaklepanje zaslona**, nato pa izberite metodo zaklepanja zaslona. Naprava zahteva kodo za odklepanje, kadar jo želite odkleniti.



- Če pozabite vašo kodo za odklepanje, odnesite napravo v servis center Samsung, kjer jo ponastavijo.

Vzorec

Narišite vzorec tako, da povežete štiri ali več pik, nato narišite vzorec ponovno, da ga potrdite. Nastavite varnostno kopijo kode PIN za odklep zaslona v primeru, da pozabite vzorec.

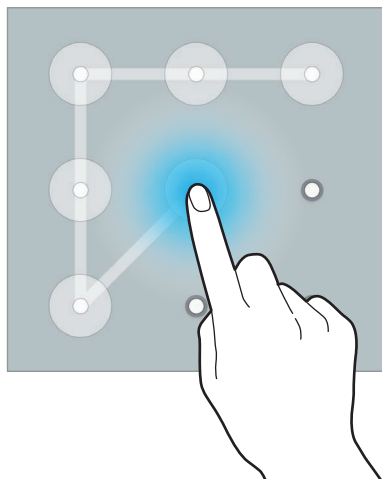

PIN

Koda PIN je sestavljena samo iz števil. Vnesite vsaj štiri številke, nato geslo ponovno vnesite, da ga potrdite.

Geslo

Geslo je sestavljeno iz znakov in števil. Vnesite vsaj štiri znake in simbole, nato geslo ponovno vnesite, da ga potrdite.

Prstni odtis

Registrirajte vaše prstne odtise za odklep zaslona. Glejte [Bralnik prstnih odtisov](#) za več informacij.

Moji kraji

Hitro dostopajte do uporabnih funkcij, ki so povezane s pogosto obiskanimi kraji, s samodejnim prepoznavanjem vaše lokacije.

Dodajanje pripomočka Moji kraji

Če želite dodati pripomoček, pritisnite in zadržite prazno območje na domačem zaslonu, pritisnite **Pripomočki**, pritisnite in zadržite pripomoček **Moji kraji** in ga nato povlecite na domači zaslon.



Izberite kategorijo za nastavitev lokacijskih podatkov in nastavitvev.

Nastavitev podatkov o kraju

Ko obiščete kraj s prednastavljenimi lokacijskimi podatki, bo naprava samodejno prepoznala vašo lokacijo in prikazala bližnjico do prednastavljenih funkcij. Naprava prav tako uporabi nastavitve, ki ste jih nastavili za kraj.

- 1 V pripomočku **Moji kraji** izberite kraj, da nastavite lokacijske podatke in bližnjice. Na primer pritisnite **Dom**, da nastavite lokacijske podatke za vaš dom.

Vaša trenutna lokacija bo prikazana v polju **Naslov in način zaznavanja**. Za ponovno samodejno iskanje vašega kraja pritisnite  ali **Pridobi lokacijske podatke**.

Za ročno iskanje lokacije vnesite naslov ali ključno besedo v polje za iskanje in pritisnite .

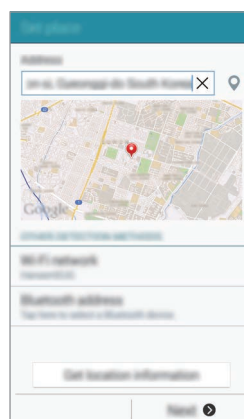

Za samodejno iskanje vaše trenutne lokacije zagotovite, da je naprava povezana na omrežje Wi-Fi ali mobilno omrežje.

2 Pritisnite **Naprej**.

3 Na zaslonu za upravljanje bližnjic pritisnite **+** ali **−** za dodajanje ali izbris bližnjic do različnih aplikacij in funkcij.

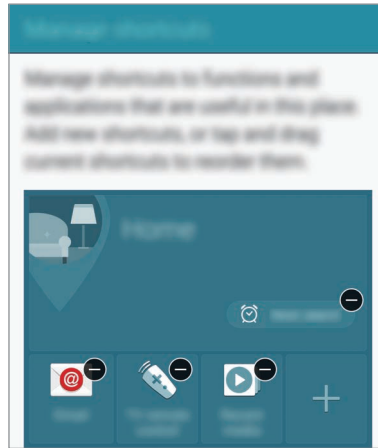

4 Pritisnite **V redu**.

Na domačem zaslonu se prikaže pripomoček **Moji kraji** z vašimi lokacijskimi nastavitvami. Če želite spremeniti dodatne nastavitve, kot sta zvočni način ali nastavitve omrežja Wi-Fi, pritisnite **⚙** → **Nastavitve po meri**.

Nastavitev dodatnih podatkov o kraju

1 V pripomočku **Moji kraji** pritisnite **⚙**.

2 Pritisnite **☰** in izberite drug kraj s seznama krajev.

Če želite dodati več krajev na seznam, pritisnite **Upravljanje krajev** → **+**.

3 Pritisnite **📍** ali **Pridobi lokacijske podatke** za samodejno iskanje vaše trenutne lokacije.

Za ročno iskanje lokacije vnesite naslov ali ključno besedo v polje za iskanje in pritisnite **🔍**.

4 Pritisnite **Shrani**.

5 Pritisnite **+** ali **-** za dodajanje ali izbris bližnjic do različnih aplikacij in funkcij.

6 Pritisnite **↶**.

Ko obiščete dodan kraj, bodo v pripomočku **Moji kraji** prikazane prednastavljene lokacijske nastavitve. Če želite spremeniti dodatne nastavitve, kot sta zvočni način ali nastavitve omrežja Wi-Fi, pritisnite **⚙** → **Nastavitve po meri**.

Bralnik prstnih odtisov

Uvod

Za delovanje prepoznavanja prstnih odtisov morate podatke o vašem prstnem odtisu registrirati in shraniti v vašo napravo. Po registraciji lahko napravo nastavite, da vaš prstni odtis uporablja za naslednje funkcije:

- Zaklep zaslona
- Spletna prijava
- Preveri Samsung račun
- Plačilo s PayPal



Ta funkcija v nekaterih regijah in pri nekaterih operaterjih morda ni na voljo.

Za boljše prepoznavanje prstnega odtisa

Pri optičnem branju vaših prstnih odtisov na napravi bodite pozorni na naslednje pogoje, ki lahko vplivajo na delovanje funkcije:

- Tipka za domov vsebuje senzor za prepoznavanje prstnih odtisov. Zagotovite, da tipke za domov ne popraskate oz. ne poškodujete s kovinskimi predmeti, kot so kovanci, ključi ali ogrlice.
- Zaščitnik zaslona, ki je priložen napravi, lahko povzroči, da senzor prepoznavanja prstnih odtisov ne deluje pravilno. Odstranite zaščitnik zaslona in s tem izboljšate občutljivost prstnega odtisa.
- Zagotovite, da so področje za zaznavanje prstnega odtisa in vaši prsti čisti in suhi.

- Naprava morda ne bo prepoznala prstnih odtisov z gubami ali brazdami.
- Pri malih ali tankih prstih naprava morda ne bo prepoznala prstnih odtisov.
- Če želite izboljšati učinkovitost prepoznavanja, registrirajte prstne odtise roke, ki jo najpogosteje uporabljate za opravljanje opravil na napravi.
- Ne vlecite prsta prehitro ali prepočasi. Vlecite vaš prst s spodobno hitrostjo in dovolite napravi, da ga prepozna.
- V suhih prostorih se lahko v napravi poveča statična elektrika. Izogibajte se uporabi te funkcije v suhih okoljih ali pa se pred uporabo funkcije razelektrite z dotikom kovinskega predmeta.

Registracija prstnih odtisov



Če upognete prstni odtis ali uporabite konico prsta, naprava morda ne bo prepoznala vaših prstnih odtisov.

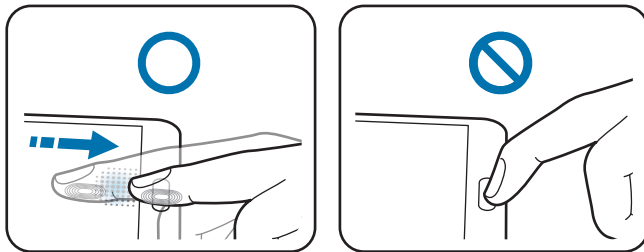

- 1 Na zaslону vseh aplikacij pritisnite **Nastavitve** → **Bralnik prstnih odtisov** → **Upravitelj prstn. odtisov**.
- 2 Preberite informacije na zaslону in pritisnite **V redu**.
- 3 Postavite prst na področje za prepoznavanje prstnega odtisa na sredino spodnjega dela zaslona.

- 4 Pritisnite in zadržite zaslon v območju za prepoznavanje prstnega odtisa ter nato povlecite vaš prst navzdol preko tipke Domov.

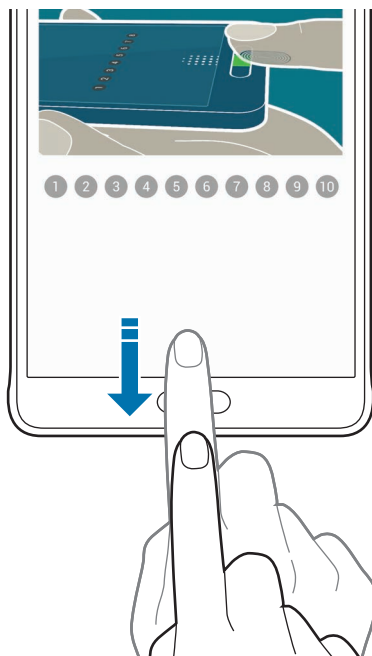

Ponavljajte to dejanje z uporabo istega prsta, dokler prstni odtis ni registriran.



- 5 Pritisnite **Končano**, da končate z optičnim branjem vašega prstnega odtisa. Oziroma pritisnite **Se registriram?** za registracijo dodatnega prstnega odtisa.
- 6 Ko se prikaže zaslon z zahtevo po registraciji varnostnega gesla, vnesite varnostno geslo in nato pritisnite **Nadaljuj**.
- 7 Vnesite nadomestno geslo, da ga s tem potrdite, ter nato pritisnite **V redu**.
Namesto optičnega branja prstni odtisov lahko uporabite alternativno geslo.
- 8 Ko se prikaže pojavno okno za zaklep prstnega odtisa, pritisnite **V redu**. Za odklepanje zaslona lahko uporabite vaše prstne odtise.

Preklic registracije prstnih odtisov

Z upraviteljem prstnih odtisov lahko prekličete registracijo prstnih odtisov.

- 1 Na zaslону vseh aplikacij pritisnite **Nastavitve** → **Bralnik prstnih odtisov** → **Upravitelj prstn. odtisov**.
- 2 Optično preberite registriran prstni odtis ali pritisnite  in vnesite nadomestno geslo.
- 3 Pritisnite  → **Izberi**.
- 4 Obkljukajte prstne odtise za katere želite preklicati registracijo in pritisnite .

Sprememba alternativnega gesla

Geslo, ki ga uporabljate kot alternativo optičnemu branju prstnih odtisov, lahko spremenite.

- 1 Na zaslону vseh aplikacij pritisnite **Nastavitve** → **Bralnik prstnih odtisov** → **Spremeni nadomestno geslo**.
- 2 Optično preberite registriran prstni odtis ali pritisnite  in vnesite nadomestno geslo.
- 3 Vpišite novo geslo in pritisnite **Nadaljuj**.
- 4 Ponovno vpišite geslo in pritisnite **V redu**.

Potrjevanje gesla za račun Samsung

Uporabite prstne odtise za potrditev gesla vašega Samsungovega računa. Namesto vnosa gesla lahko uporabite prstni odtis, na primer ob nakupu vsebine s **GALAXY Apps**.

Na zaslону vseh aplikacij pritisnite **Nastavitve** → **Bralnik prstnih odtisov** → **Preverjanje Samsung računa** in nato pritisnite drsnik **Preverjanje Samsung računa**, da ga vključite. Vnesite geslo vašega Samsungovega računa in pritisnite **Potrdi**.

Uporaba prstnih odtisov za vpis v račune

Z uporabo prstnih odtisov se lahko prijavite v spletne strani, ki podpirajo shranjevanje gesla.

- 1 Na zaslону vseh aplikacij pritisnite **Nastavitve** → **Bralnik prstnih odtisov** → **Spletna prijava** in nato pritisnite drsnič **Spletna prijava**, da ga vključite.
- 2 Odprite spletno stran v katero se želite prijaviti s prstnim odtisom.
- 3 Vnesite vaše uporabniško ime in geslo, ter nato pritisnite gumb za prijavo na spletni strani.
- 4 Obkljukajte **Prijavite se z uporabo prstnih odtisov** in pritisnite **Zapomni si**.
Z vašim prstnim odtisom lahko potrdite vaš račun in geslo za vpis v spletno stran.

Uporaba prstnih odtisov za nakupe prek storitve PayPal

Z optičnim branjem vaših prstnih odtisov lahko kupujete.



Ta funkcija v nekaterih regijah in pri nekaterih operaterjih morda ni na voljo.

- 1 Na zaslону vseh aplikacij pritisnite **Nastavitve** → **Bralnik prstnih odtisov** → **Plačilo s PayPal**.
- 2 Obkljukajte **Podpora za FIDO Ready™** in **PayPal**, nato pa pritisnite **Nemesti**.
- 3 Ko je namestitev končana, pritisnite **Povežite račun za PayPal**.
- 4 Sledite navodilom na zaslону za vpis v vaš račun PayPal in registracijo vaših prstnih odtisov.

Zasebni način

Uvod

Skrijte osebno vsebino v vaši napravi in s tem preprečite drugim dostop do nje.

V zasebnem načinu lahko skrijete elemente v **Galerija**, **Video**, **Glasba**, **Snemalnik zvoka**, **Moje datoteke** in **S Note**.

Nastavitev zasebnega načina

- 1 Na zaslону vseh aplikacij pritisnite **Nastavitve** → **Zasebni način**.
- 2 Preberite informacije na zaslону in pritisnite **Naprej**.
- 3 Preberite informacije o uporabi te funkcije in pritisnite **Naprej**.
- 4 Pritisnite **Začetek**, izberite metodo za dostop do zasebnega načina in nato sledite navodilom na zaslону za končanje nastavitve.

Ko se po nastavitvi prikaže pojavno okno za zaklep zaslona, pritisnite **V redu** za spremembo metode za zaklep zaslona ali pritisnite **Preskoči**.

Zasebni način je vključen in prikaže se ikona  na vrstici stanja.

Skrievanje vsebine

- 1 Na zaslону vseh aplikacij zaženite aplikacijo, da skrijete elemente.
- 2 Izberite element in nato pritisnite  → **Premaknite v mapo Zasebno**.
Če zasebni način ni vključen, nadaljujte z naslednjimi koraki.
- 3 Preberite informacije na zaslону in pritisnite **V redu**.
- 4 Sledite navodilom na zaslону in vnesite prednastavljeno dostopno kodo za zasebni način.
Izbrani elementi bodo premaknjeni v zasebno mapo in izginili z zaslona.



Če skrijete element, ko zasebni način ni vključen, bo zasebni način omogočen med premikanjem izbrane mape in bo onemogočen, ko je prenos končan.

Ogled skrite vsebine

Skrite elemente si lahko ogledate samo pri vključenem zasebnem načinu.

- 1 Na zaslону vseh aplikacij pritisnite **Nastavitve** → **Zasebni način** in nato pritisnite drsnik **Zasebni način**, da ga vključite.
Prav tako lahko odprete ploščo s hitrimi nastavitvami in pritisnite **Zasebni način** za njegovo vključitev.
- 2 Sledite navodilom na zaslону in vnesite prednastavljeno dostopno kodo za zasebni način.
- 3 Na zaslону vseh aplikacij pritisnite **Moje datoteke** → **Zasebno**.
Na zaslону se prikažejo vsi elementi, ki ste jih premaknili v zasebnem načinu.

Razkrivanje vsebine

- 1 V zasebni mapi izberite elemente, ki jih želite razkriti.
- 2 Pritisnite  → **Odstrani iz zasebne mape**.
- 3 Izberite mapo, kamor želite premakniti elemente.
Elementi bodo premaknjeni v izbrano mapo.

Preprosti način

Enostavni način ponuja enostavno uporabniško izkušnjo z uporabo enostavne postavitve in večjih ikon na domačem zaslону.

Preklop v enostavni način

- 1 Na zaslону vseh aplikacij pritisnite **Nastavitve** → **Preprosti način** → **Preprosti način**.
- 2 Obkljukajte aplikacije za uporabo enostavnejše postavitve.
- 3 Pritisnite **Končano**.

Vračanje v standardni način

Podrsajte v levo na domačem zaslonu in pritisnite **Preproste nastavitve** → **Preprosti način** → **Standardni način** → **Končano**.

Prenos podatkov s prejšnje naprave

Uporaba varnostnih kopij računov

Z uporabo računa Google ali Samsung lahko prenesete varnostno kopijo podatkov z vaše prejšnje naprave na novo napravo. Glejte [Varnostno kopiranje in obnavljanje podatkov](#) za več informacij.

Uporaba Samsung Smart Switch

Prek funkcije Smart Switch lahko prenesete podatke s prejšnje naprave na novo napravo. Obiščite www.samsung.com/smartswitch za več informacij.



Samsung Smart Switch ni podprt na nekaterih napravah oz. računalnikih.

Uporaba Smart Switch Mobile

Uporabite to aplikacijo za prenos podatkov s prejšnje naprave iPhone ali Android na vašo novo napravo. Aplikacijo lahko prenesete s **GALAXY Apps** ali **Trgovina Play**.

- 1 Na vaši napravi pritisnite **Smart Switch Mobile**.
- 2 Na vaši napravi izberite možnost glede na vrsto vaše prejšnje naprave in sledite navodilom na zaslonu.
Če je prejšnja naprava iz vrst naprav Android, zagotovite, da je aplikacija Smart Switch Mobile nameščena na napravi. Za več informacij glejte pomoč.

Uporaba Smart Switch z računalniki

Uporabite to funkcijo za uvoz varnostne kopije vaših podatkov (z mobilnih naprav izbranega proizvajalca) z računalnika na napravo. Aplikacijo lahko prenesete s www.samsung.com/smartswitch.

- 1 Ustvarite varnostno kopijo podatkov s prejšnje mobilne naprave na računalnik. Za več informacij, se obrnite na proizvajalca naprave.
- 2 Na računalniku zaženite Smart Switch.
- 3 Vašo trenutno napravo priključite v računalnik z USB kablom.
- 4 Na računalniku kliknite proizvajalca prejšnje naprave in upoštevajte navodila na zaslonu za prenos podatkov na svojo napravo.

Uporaba programa Samsung Kies

Uvozite varnostno kopijo vaših podatkov z računalnika prek Samsung Kies, da obnovite podatke na vaši napravi. Prav tako lahko prek Samsung Kies ustvarite varnostno kopijo podatkov na računalniku. Glejte [Povezovanje s programom Samsung Kies](#) za več informacij.

Nastavitev računov

Dodajanje računov

Nekatere aplikacije, ki se uporabljajo na vaši napravi, zahtevajo registriran račun. Ustvarite račune, da najbolje izkoristite delovanje naprave.

- 1 Na zaslonu vseh aplikacij pritisnite **Nastavitve** → **Računi** → **Dodaj račun**.
- 2 Izberite računsko storitev.
- 3 Če želite končati nastavitev naslova, sledite navodilom na zaslonu.

Za sinhronizacijo vsebine s svojimi računi izberite račun in obkljukajte elemente za sinhronizacijo.

Odstranjevanje računov

Na zaslону vseh aplikacij pritisnite **Nastavitve** → **Računi**, izberite ime računa pod možnostjo **MOJI RAČUNI**, izberite račun, ki ga želite odstraniti, in pritisnite **⋮** → **Odstrani račun**.

Registracija Samsung računov

Za uporabo nekaterih aplikacij Samsung potrebujete Samsung račun. S Samsung računom lahko varnostno kopirate ali obnovite podatke, ki so shranjeni v napravi. Registrirajte vaš Samsung račun na napravi za enostavno uporabo storitev Samsung.

- 1 Na zaslону vseh aplikacij pritisnite **Nastavitve** → **Računi** → **Dodaj račun**.
- 2 Pritisnite **Račun Samsung account**.
- 3 Pritisnite **Prijava**.
- 4 Vnesite elektronski naslov in geslo računa in nato pritisnite **Prijava**.

Ko registrirate Samsung račun, lahko uporabljate aplikacije, ki zahtevajo uporabo Samsung računa, brez da bi se vpisali.

Telefon in stiki

Telefon

Uvod

Opravite ali odgovorite na glasovne ali video klice.

Klicanje

- 1 Pritisnite **Telefon** na zaslonu vseh aplikacij.
- 2 Pritisnite **Tipkovnica** za vnos telefonske številke.
- 3 Pritisnite 📞 za glasovni klic ali pritisnite 📞👤 za video klic.



Izvajanje klicev iz dnevnikov klicev ali seznamov stikov

Pritisnite **Dnevniki** ali **Stiki** in nato podrsajte desno od stika ali telefonske številke za klic.

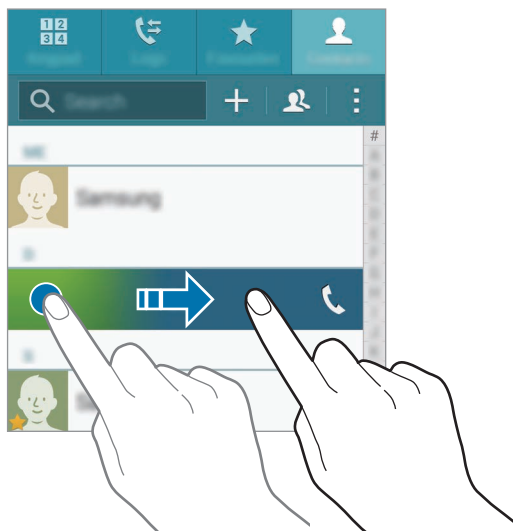

Klicanje z uporabo seznama priljubljenih

Izberite stik in pritisnite ★ za dodajanje stika na seznam priljubljenih stikov.

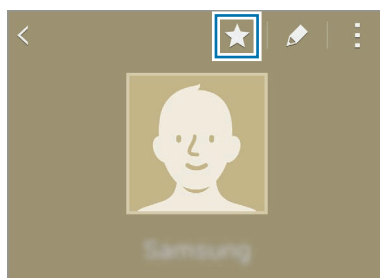

Odprite zaslon priljubljenih in izberite stik za klic.

Klici v tujino

- 1 Pritisnite **Tipkovnica**.
- 2 Pritisnite in pridržite **0** dokler se ne pojavi znak **+**. Vnesite klicno številko države, območja in telefonsko številko, in pritisnite .

Prejeti klici

Sprejemanje klica

Ob dohodnem klicu povlecite  izven velikega kroga.



Zavrnitev klica

Ob dohodnem klicu povlecite  izven velikega kroga.

Zgrešeni klici

Če imate zgrešen klic, se ikona  pojavi na vrstici stanja. Odprite obvestilno ploščo za ogled zgrešenih klicev. Prav tako lahko na zaslonu vseh aplikacij pritisnete **Telefon** → **Dnevniki** za ogled zgrešenih klicev.



- Če želite poslati sporočilo, ko zavrnete dohodni klic, povlecite drsnik za zavrnitev klica navzgor.
- Če želite ustvariti različna sporočila ob zavrnitvi, odprite zaslon vseh aplikacij in pritisnite **Telefon** →  → **Nastavitve** → **Klic** → **Zavrnitev klica** → **Nastavitev sporočil za zavrnitev klica** → .

Možnosti med klicem

Med opravljanjem glasovnega klica

Na voljo so sledeče možnosti:

-  : povečajte glasnost.
- **Dodaj klic**: pokličite drugi klic.
- **Številčnica**: odprite številčno tipkovnico.
- **Končaj klic**: končajte trenutni klic.
- **Zvočnik**: vključite ali izključite zvočnik. Med uporabo zvočnika govorite v mikrofona na vrhu naprave in držite napravo proč od ušes.
- **Utišaj**: izklopite mikrofona tako, da vas sogovornik ne sliši.
- **Bluetooth**: preklopite na Bluetooth slušalke, če so te povezane z napravo.

Med opravljanjem video klica

Pritisnite zaslon za uporabo naslednjih možnosti:

-  : emotikone dodajte vaši sliki.
- **Preklopi**: preklopite med fotoaparatom na sprednji in zadnji strani.
- **Utišaj**: izklopite mikrofona tako, da vas sogovornik ne sliši.
- **Končaj klic**: končajte trenutni klic.



Video klic v načinu dvojne kamere je na voljo do 3 minute. Po 3 minutah naprava izklopi fotoaparata na zadnji strani za izboljšano delovanje.

Stiki

Uvod

Ustvarite nove stike ali upravljajte s stiki na napravi.

Dodajanje stikov



Premik stikov z drugih naprav

Stike lahko premikate z drugih naprav na vašo napravo. Glejte [Prenos podatkov s prejšnje naprave](#) za več informacij.

Ročno ustvarjanje stikov

- 1 Na zaslonu vseh aplikacij pritisnite **Stiki** → **Stiki**.
- 2 Pritisnite **+** in izberite mesto shranjevanja.

3 Vnesite informacije o stiku.

-  : dodaj sliko.
-  /  : dodaj ali izbriši stik.

4 Pritisnite **Shrani**.

Da s številčnice na seznam stikov dodate telefonsko številko, pritisnite **Tipkovnica** vnesite številko in pritisnite **Dodaj v stike**.

Če želite dodati telefonsko številko na seznam stikov s seznama prejetih klicev ali sporočil, pritisnite **Dnevnik** in nato pritisnite sliko stika.





Iskanje stikov

Na zaslonu vseh aplikacij pritisnite **Stiki** → **Stiki**.

Uporabite eno izmed sledečih metod iskanja:

- Pomaknite se navzgor ali navzdol po seznamu stikov.
- Povlecite prst vzdolž kazala na desni strani seznama stikov za hitri pomik po seznamu.
- Pritisnite na iskalno polje, ki se nahaja na vrhu seznama stikov in vnesite iskalne pogoje.

Ko je stik zaznan, naredite eno izmed sledečega:

-  : dodajte k priljubljenim stikom.
-  /  : opravite glasovni ali video klic.
-  : sestavite sporočilo.
- @ : sestavite e-sporočilo.

Sporočila in elektronska pošta

Sporočila

Uvod

Pošljite tekstovna sporočila (SMS) ali večpredstavnostna sporočila (MMS) in si oglejte sporočila po pogovorih.

Pošiljanje sporočil



Za pošiljanje sporočil v času gostovanja vam lahko operater zaračuna dodatne stroške.

- 1 Pritisnite **Sporočila** na zaslonu vseh aplikacij.
- 2 Pritisnite ✍️.
- 3 Dodajte prejemnike in vnesite sporočilo.

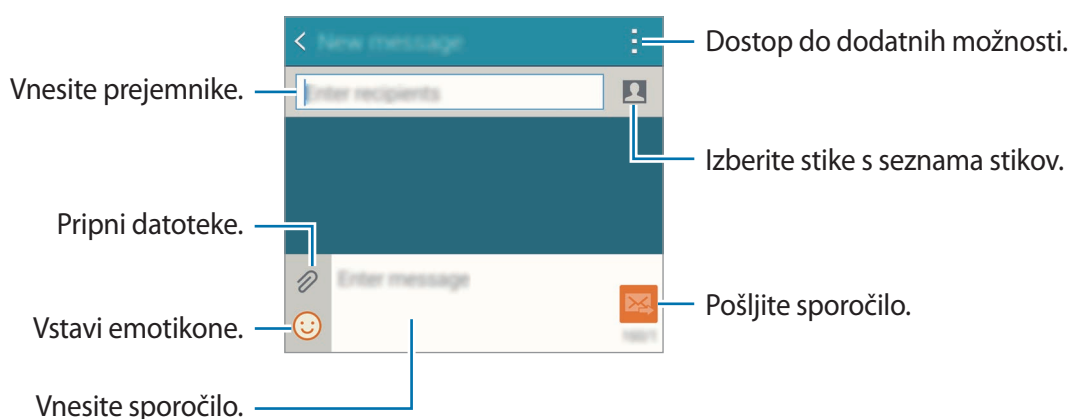

- 4 Pritisnite 📧 za pošiljanje sporočila.

Ogled sporočil

Sporočila so združena v niti sporočil po stiku.



Za prejetje sporočil v času gostovanja vam lahko operater zaračuna dodatne stroške.

- 1 Pritisnite **Sporočila** na zaslonu vseh aplikacij.
- 2 Na seznamu sporočil izberite stik.
- 3 Oglejte si pogovor.

V podrobnem pogledu sporočila pritisnite za ogled več možnosti.

E-pošta

Uvod

Dodajte vaše e-poštne račune za prejetje elektronskih sporočil in odgovarjanje na njih.



Nastavitev E-poštних računov

- 1 Pritisnite **E-pošta** na zaslonu vseh aplikacij.
Nastavite e-poštni račun, ko prvič odprete **E-pošta**.
- 2 Vnesite elektronski naslov in geslo in nato pritisnite **Naprej**.
Za ročno registracijo elektronskega računa podjetja pritisnite **Ročna nastavitev**.
- 3 Če želite končati nastavitev, sledite navodilom na zaslonu.

Da nastavite drug e-poštni račun, pritisnite → **Uredi račune** → **+**.

Če imate več kot en elektronski račun, lahko enega nastavite za privzeti račun. Pritisnite → **Uredi račune** → → **Nastavite privzeti račun**.

Pošiljanje e-pošte

- 1 Pritisnite **E-pošta** na zaslonu vseh aplikacij.
- 2 Pritisnite  na dnu zaslona, da sestavite sporočilo.
- 3 Dodajte prejemnike in vnesite sporočilo.
- 4 Pritisnite  za pošiljanje sporočila.

Branje e-pošte

- 1 Pritisnite **E-pošta** na zaslonu vseh aplikacij.
- 2 Na seznamu sporočil pritisnite sporočilo, ki ga želite prebrati.

Fotoaparar in galerija

Fotoaparar

Uvod

Fotografirajte in snemajte videoposnetke z uporabo različnih načinov in nastavitev.

Osnovno fotografiranje



Posnamete lahko fotografije ali videoposnetke. Oglejte si vaše fotografije in videoposnetke v **Galerija**.

Pritisnite **Fotoaparar** na zaslonu vseh aplikacij.

Bonton fotografiranja

- Ne fotografirajte ali snemajte videoposnetke ljudi brez njihovega dovoljenja.
- Ne fotografirajte ali snemajte videoposnetke, kjer je to z zakonom prepovedano.
- Ne fotografirajte ali snemajte videoposnetke na krajih, kjer bi lahko kršili zasebnost drugih ljudi.

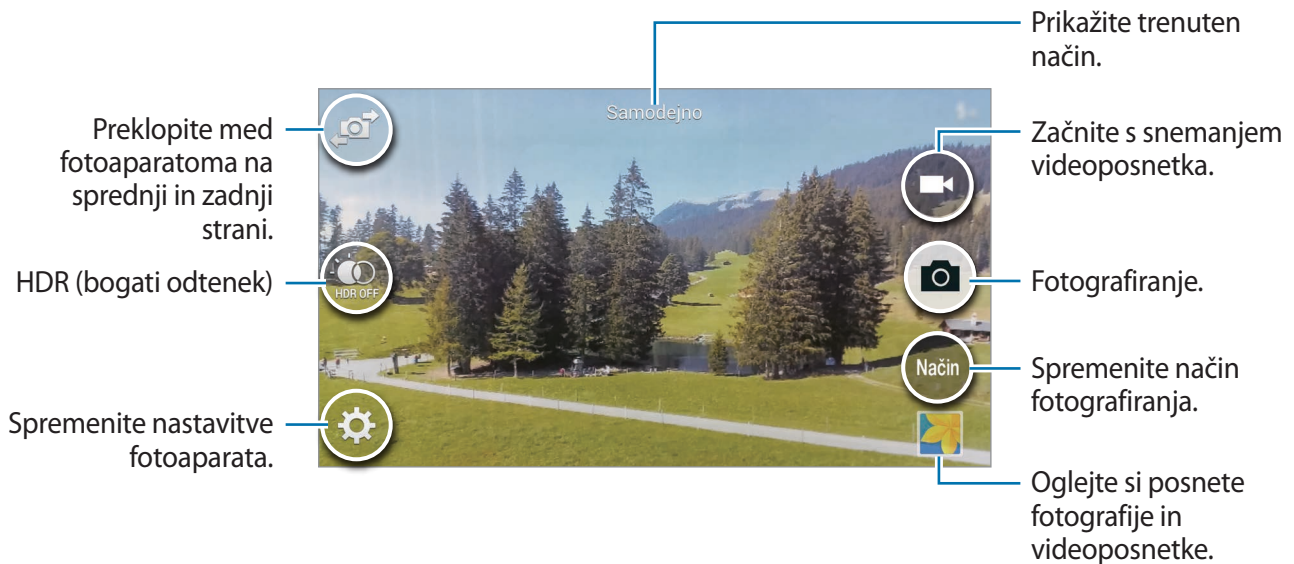

Fotografiranje ali snemanje videoposnetkov

- 1 Pritisnite na podobo na zaslону, kjer želite, da fotoaparati izostrijo sliko.
- 2 Pritisnite , da posnamete fotografijo ali pritisnite , da posnamete videoposnetek.



Zagon fotoaparata na zaklenjenem zaslону



Za hitro fotografiranje posebnih momentov aktivirajte **Fotoaparati** na zaklenjenem zaslону.

- 1 Z zaklenjenega zaslona povlečete  ven iz velikega kroga.
- 2 Pritisnite na podobo na zaslону, kjer želite, da fotoaparati izostrijo sliko.
- 3 Pritisnite , da posnamete fotografijo ali pritisnite , da posnamete videoposnetek.



Ta funkcija v nekaterih regijah in pri nekaterih operaterjih morda ni na voljo.



- Za povečevanje dva prsta na zaslону potegnite narazen, za pomanjševanje pa skupaj.
- Da posnamete sliko, med tem ko snemate video posnetek, pritisnite .
- Da izostrite sliko med snemanjem videa, pritisnite mesto, kjer želite, da se slika izostrijo. Da izostrite center zaslona, pritisnite .

Posnetek sebe

Samodejni posnetek avtoportretov

Ko fotografirate s fotoaparatom na sprednji strani, položite prst na senzor ali uporabite glasovne ukaze za samodejni zajem fotografije brez pritiskanja tipke sprožilca.

- 1 Pritisnite **Fotoaparati** na zaslonu vseh aplikacij.
- 2 Pritisnite  za preklop na fotoaparati na sprednji strani za avtoportrete.
- 3 Postavite se pred objektiv fotoaparata na sprednji strani.
- 4 Položite prst na senzor na zadnji strani naprave in jo dvignite za posnetek avtoportreta. Prav tako lahko izgovorite »Smile«, »Cheese«, »Capture« ali »Shoot« za fotografijo. Če želite posneti video, izgovorite »Record video.«

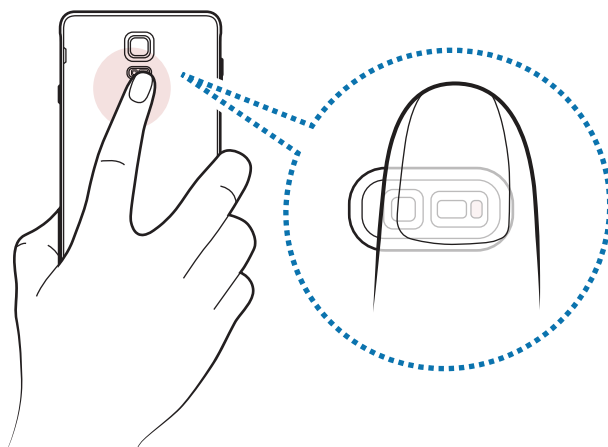

Šir. pos. sebe

Posnemite širok posnetek sebe in hkrati fotografirajte druge osebe in prepričajte, da bi koga pozabili.



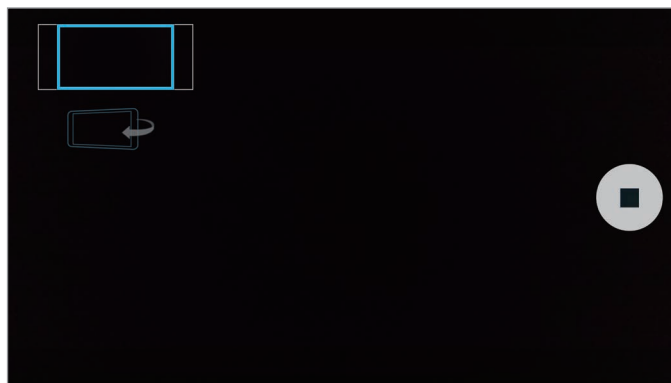

- 1 Pritisnite **Fotoaparāt** na zaslonu vseh aplikacij.
- 2 Pritisnite  za preklon na fotoaparāt na sprednji strani za avtoportrete.
- 3 Pritisnite **Način** → **Šir. pos. sebe**.
- 4 Postavite se pred objektiv fotoaparāta na sprednji strani.
- 5 Položite prst na senzor na zadnji strani naprave in jo dvignite za posnetek avtoportreta. Prav tako lahko izgovorite »Smile«, »Cheese«, »Capture« ali »Shoot« za fotografijo. Če želite posneti video, izgovorite »Record video.«
- 6 Počasti vrtite napravo v levo in nato v desno, da posnamete širok avtoportret. Naprava bo posnela dodatne fotografije, ko se modri okvir premakne od enega konca belega okvirja do drugega.



Modri okvir mora se mora nahajati znotraj okna iskala.

HDR (izb. tona)

Naredite posnetke z živahnimi barvami in podrobnostmi celo na področjih, kjer se blešči ali je temno.

- 1 Pritisnite **Fotoaparati** na zaslonu vseh aplikacij.
- 2 Pritisnite  za preklon na fotoaparati na zadnji strani.
- 3 Pritisnite  na zaslonu predogleda.
Ikona se bo spremenila v .
- 4 Pritisnite  za fotografiranje.



Brez učinka



Z učinkom

Načini fotografiranja

Posnemite fotografije z uporabo različnih načinov za fotografiranje.

Pritisnite **Fotoaparati** na zaslonu vseh aplikacij.

Samodejno

Uporabite ta način, da omogočite fotoaparatu, da oceni okolico in ugotovi idealni način za fotografiranje.

Na zaslonu za predogled **Način** → **Samodejno**.

Lepotna izboljšava obraza

Uporabite ta način za fotografiranje osvetljenih obrazov in ustvarite nežnejše slike.

Na zaslonu za predogled pritisnite **Način** → **Lepotna izboljšava obraza**.



Sebe z zad.fot.

Uporabite ta način za avtoportrete z uporabo fotoaparata na zadnji strani.

- 1 Na zaslonu za predogled pritisnite **Način** → **Sebe z zad.fot.**
- 2 Povlecite ali prilagodite okvir, da nastavite območje zaznavanja obraza.
- 3 Sestavite vaš posnetek z objektivom fotoaparata na zadnji strani obrnjenim proti vam.
- 4 Poslušajte piske, ki vas bodo vodili med prilagoditvijo kompozicije.
Ko se vaš obraz nahaja znotraj območja zaznavanja, fotoaparat odda opozorilni ton, piska nekaj sekund in nato samodejno posname fotografijo.

Izbirno žarišče

Uporabite učinek ne-ostrenja, če želite, da določeni motivi izstopajo v fotografiji.

- 1 Na zaslonu za predogled pritisnite **Način** → **Izbirno žarišče**.
- 2 Pritisnite na podobo na zaslonu, kjer želite, da fotoaparat izostri sliko.
- 3 Pritisnite  za fotografiranje.
- 4 Pritisnite sličico predogleda na spodnji desni strani zaslona za predogled.
- 5 Pritisnite  in izberite eno izmed sledečih:
 - **Bližnje žarišče:** izostrite motiv in zameglite ozadje okoli motiva.
 - **Oddalj. žarišče:** zameglite motiv in izostrite ozadje okoli motiva.
 - **Panor. žarišče:** izostrite motiv in ozadje okoli njega.

6 Pritisnite .



- Priporočamo, da se motivi nahajajo do 50 cm od naprave. Motive, katere želite izostriti, postavite v bližino naprave.
- Pri fotografiranju poskrbite, da bo razdalja med motivom in ozadjem zadostna. Razdalja mora biti najmanj trikrat večja od razdalje med napravo in motivom.
- Na kakovost fotografij, posnetih z napravo, lahko vplivajo naslednji dejavniki:
 - Naprava ali motiv je v gibanju.
 - Prisotnost močne svetlobe v ozadju, nizke stopnje svetlobe ali pa fotografirate v notranjosti.
 - Motiv ali ozadje je brez vzorca ali vsebuje enostavne barve.

Panorama

Posnemite serijo vodoravnih in navpičnih fotografij in jih nato sestavite in ustvarite v širok prizor. Na zaslonu za predogled pritisnite **Način** → **Panorama**.

Upr. načinov

Izberite način za fotografiranje, ki se prikaže na zaslonu za izbiro načina ali spremenite vrstni red načinov.

1 Na zaslonu za predogled pritisnite **Način** → **Upr. načinov**.

2 Obkljukajte načine, ki jih želite dodati na seznam načinov.

- **Slika in več:** posnemite serije fotografij in jih modificirajte z uporabo različnih učinkov v načinih za fotografiranje.
- **Navid. pred.:** posnemite fotografije v prostoru s pomikanjem naprej ali vrtenjem v levo ali desno za posnetke prostora pod različnimi koti.
- **Dv. kamera:** hkrati uporabite fotoaparata na sprednji in zadnji strani in posnemite fotografijo ali videoposnetek z uporabo obeh fotoaparatorov.

Načini za prenos

Prenesite več načinov fotografiranja s **GALAXY Apps**.

Na zaslonu za predogled pritisnite **Način** → **Prenos**.







- Za najboljši posnetek z uporabo panoramskega načina upoštevajte te nasvete:
 - Fotoaparati počasi premikajte v eno smer.
 - Zadržite sliko znotraj okvirja v iskalu fotoaparata.
 - Ne fotografirajte nerazločnih ozadij, kot sta prazno nebo ali ravna stena.
- V načinu dvojne kamere lahko posnamete 5 minutne videoposnetke pri polni visoki ločljivosti in 10 minutne videoposnetke v visoki ločljivosti ali VGA.
- Med snemanjem videoposnetkov v načinu dvojne kamere bo notranji mikrofonski posnel zvok.

Nastavitve fotoaparata

Na zaslonu za predogled pritisnite .



Razpoložljive možnosti so odvisne od načina in uporabljene kamere.

-  **A**: vključite ali izključite bliskavico.
- : nastavite število fotografij, ki jih želite posneti med fotografiranjem s fotoaparatom na sprednji strani.
- : izberite dolžino zakasnitve preden fotoaparati samodejno posname fotografijo.
- : izberite učinek filtra, ki ga želite uporabiti med fotografiranjem ali snemanjem videoposnetkov. Za prenos več učinkov pritisnite **Prenos**. Da spremenite vrstni red učinkov ali skrijete učinke s seznama, pritisnite **Upr. učinkov**.
- : izberite ločljivost fotografij. Uporaba višje ločljivosti da fotografije višje kakovosti, vendar pa bodo te zasedle več prostora v pomnilniku.

Za dostop do dodatnih nastavitev fotoaparata odprite zaslon predogleda in pritisnite  → ●●●.

- **Vrednost osvetlitve:** spremenite vrednost osvetlitve. To določa, koliko svetlobe bo prejel senzor fotoaparata. Za situacije z manjšo svetlobo uporabite večjo vrednost osvetlitve.
- **ISO:** izberite vrednost ISO. To uravnava svetlobno občutljivost kamere. Nizke vrednosti so za motive, ki so na miru oz. dobro osvetljeni. Višje vrednosti so namenjene za motive v gibanju oz. so slabo osvetljeni. Vendar lahko nastavitve višje vrednosti ISO povzročijo šum v fotografijah.
- **Ravnovesje beline:** izberite takšno ravnovesje beline, da bodo slike vsebovale bogat barvni obseg.
- **Načini merjenja:** izberite način merjenja. To določa, kako bodo izračunane svetlobne vrednosti. **Sredinsko uteženo** meri svetlobo ozadja v centru scene. **Točkovno** izmeri vrednost svetlobe na določeni lokaciji. **Matrika** poenoti celotno sceno.
- **HDR (izb. tona):** uporabite ta način za fotografiranje z živahnimi barvami in podrobnostmi, celo v prostorih, kjer se blešči ali je temno.
- **Pritisnite za slikanje:** pritisnite sliko na zaslonu predogleda za zajem fotografij.
- **Velikost videa:** izberite ločljivost videoposnetkov. Uporaba višje ločljivosti da fotografije višje kakovosti, vendar pa bodo te zasedle več prostora v pomnilniku.
- **Način snemanja:** spremenite način snemanja.
- **Stabilizac. videa:** vključite odpravljanje tresenja, da zmanjšate ali odstranite zamegljevanje, ki ga povzroča tresenje fotoaparata med snemanjem videa.
- **Lokacijske oznake:** na fotografijo pripnite GPS lokacijsko oznako.



- Če želite izboljšati signale GPS, ne fotografirajte na lokacijah, kjer je signal lahko oviran, na primer med zgradbami ali na nizko ležečih območjih, ali v slabih vremenskih razmerah.
 - Vaša lokacija se lahko prikaže na vaših fotografijah, ko jih prenesete na splet. Če želite to preprečiti, izklopite nastavitve označevanje lokacije.
- **Mesto shranjev.:** izberite lokacijo za shranjevanje.
- **Shrani kot obrnjeno:** obrnite fotografijo, da ustvarite zrcalno sliko prvotne scene, pri fotografiranju s fotoaparatom na sprednji strani.
- **Mrežne črte:** prikazani iskalnik pogleda vam pomaga pri kompoziciji, kadar izbirate motive.
- **Glasovno upravljanje:** napravo nastavite na fotografiranje ali snemanje videoposnetkov z glasovnimi ukazi.
- **Tipka za glasnost:** nastavite napravo za uporabo tipke za glasnost kot nadzor sprožilca ali funkcije povečave.

- **Pregled slik/videov:** nastavite napravo za prikaz fotografij in videoposnetkov zatem, ko jih posnamete.
- **Ponastav. nastavitve:** ponastavite nastavitve fotoaparata.
- **?**: omogoča ogled informacij pomoči za uporabo fotoaparata.

Galerija

Uvod

Oglejte si in upravljajte s fotografijami in videoposnetki, ki so shranjeni v napravi.

Ogled slik in videoposnetkov

1 Pritisnite **Galerija** na zaslonu vseh aplikacij.

2 Izberite sliko ali videoposnetek.

Video datoteke v predogledu prikazujejo ikono ▶ na sličici predogleda. Če želite predvajati videoposnetek, pritisnite ▶.

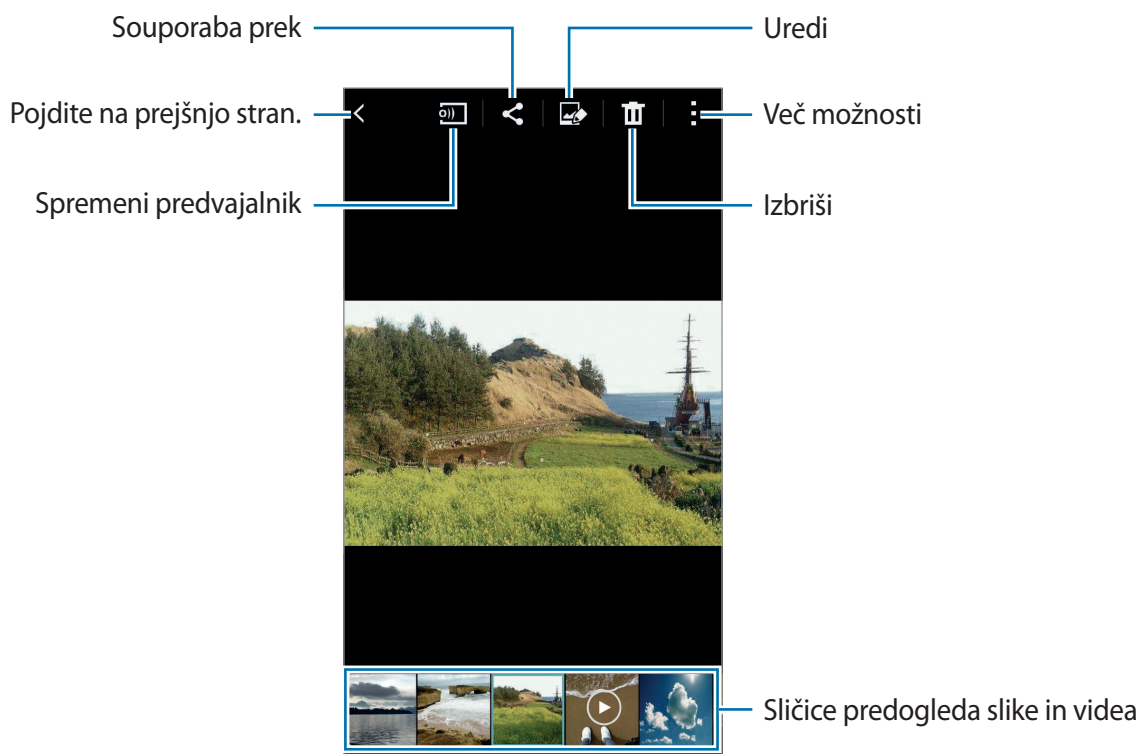

Če želite skriti ali prikazati menijsko vrstico in sličice za predogled, pritisnite zaslon.

Ogled vsebine shranjene v drugih napravah

Poiščite vsebino, ki je shranjena na drugih napravah, in si jo oglejte na vaši napravi.

Dostop do vsebine, ki je shranjena v napravah z aplikacijo Samsung Link

Za uporabo te funkcije, se prijavite v račun Samsung. Glejte [Registracija Samsung računov](#) za več informacij.

Na glavnem zaslonu galerije pritisnite  in izberite napravo v **REGISTRIRANE NAPRAVE** za dostop do vsebine. Ogledate si lahko vsebino z naprav, ki so registrirane v aplikaciji Samsung Link. Obiščite link.samsung.com za več informacij.



- Zagotovite, da so registrirane naprava vklopljene in povezane z omrežjem Wi-Fi ali mobilnim omrežjem.
- Pri dostopu do vsebine, ki je shranjena v drugih napravah, prek mobilnega omrežja vam lahko zaračunajo dodatne stroške.

Dostop do vsebine, ki je shranjena v bližnjih napravah

Poiščite naprave v bližini prek omrežja Wi-Fi, Wi-Fi Direct ali mobilne dostopne točke za ogled vsebine, ki je shranjena v njih, na vaši napravi.

- 1 Na zaslonu vseh aplikacij pritisnite **Nastavitve** → **NFC in deljenje vsebine** → **Naprave v bližini** in nato pritisnite drsnik **Naprave v bližini**, da ga vključite.
- 2 Na glavnem zaslonu galerije pritisnite .
- 3 Izberite napravo v **NAPRAVE V BLIŽINI**.

Ogledate si lahko slike in videoposnetke z drugih naprav, ki imajo vključeno funkcijo za skupno rabo vsebine.

Izbris slik ali videoposnetkov

Izbris slike ali videoposnetka

Izberite sliko ali videoposnetek in pritisnite  na vrhu zaslona.

Izbris več slik in videoposnetkov

1 Na glavnem zaslonu galerije pritisnite in zadržite sliko ali video, ki ga želite izbrisati.

Prav tako lahko pritisnite  → **Izberite**.

2 Obkljukajte slike ali videoposnetke, ki jih želite izbrisati.

3 Pritisnite  na zgornji desni strani zaslona.

Prav tako lahko pritisnete  → **Izbriši**, obkljukajte slike ali videoposnetke, ki jih želite izbrisati, ter nato pritisnite **Končano** za izbris več elementov.

Varnostna asistenca

Način v sili

Način v sili spremeni barvo zaslona v sive odtenke in s tem zmanjša porabo baterije. Nekatere aplikacije in funkcije bodo omejene.

Vključitev načina v sili

1 Na zaslonu vseh aplikacij pritisnite **Nastavitve** → **Varnostna asistenca** → **Način v sili** in pritisnite drsnik **Način v sili**, da ga vključite.

Prav tako lahko pritisnete in zadržite tipko za vklop/izklop in nato pritisnete **Način v sili**.

2 Preberite in sprejmite pogoje in določila ter pritisnite **V redu**.

3 Preberite informacije na zaslonu in pritisnite **Omogoči**.

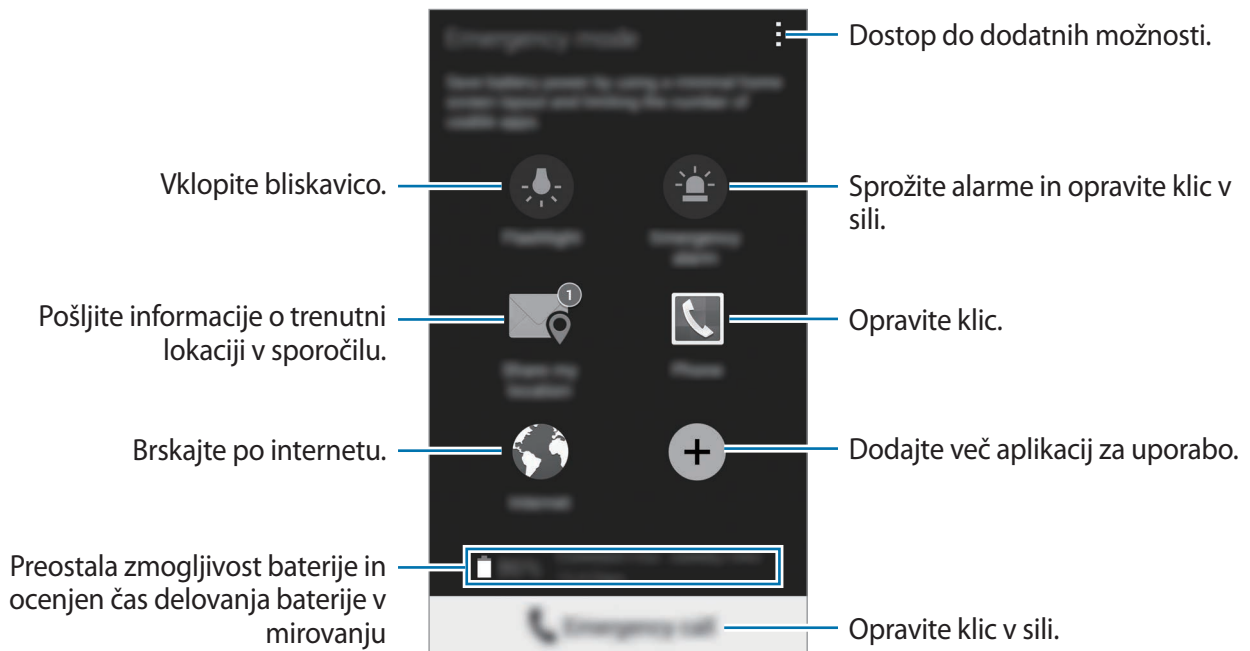

Ocenjen maksimalni čas mirovanja prikazuje čas, ki je potreben, da se baterija sprazni, če ne uporabljate naprave. Čas mirovanja je lahko odvisen od nastavitve vaše naprave in pogojev delovanja.

Izključitev načina v sili

Za deaktivacijo načina v sili pritisnite  → **Onemogočite način v sili** → **Onemogoči**. Prav tako lahko pritisnete in zadržite tipko za vklop/izklop in nato pritisnete **Način v sili** → **Onemogoči**.

Pošljite sporočila za pomoč

V primeru izredne razmere, trikrat hitro pritisnite tipko za vklop/izklop. Naprava pošlje sporočilo primarnim stikom. Sporočila vključujejo informacije o vaši lokaciji. Za uporabo te funkcije najprej registrirajte vaše primarne stike in ustvarite sporočila za pomoč.

Dodajanje primarnih stikov

- 1 Na zaslonu vseh aplikacij pritisnite **Nastavitve** → **Varnostna asistenca**.
- 2 Pritisnite **Upravljanje prednostnih stikov** → **Ustvarite prednostni stik**.
- 3 Pritisnite **Ustvari stik** in vnesite kontaktne informacije ali pritisnite **Izberi iz stikov**, da dodate obstoječi stik kot primarni stik.

Nastavitev sporočil v sili

- 1 Na zaslonu vseh aplikacij pritisnite **Nastavitve** → **Varnostna asistenca**.
- 2 Pritisnite **Pošlji sporočilo pomoči** in nato pritisnite drsnik **Pošlji sporočilo pomoči**, da ga vključite.
- 3 Preberite in sprejmite pogoje in določila ter pritisnite **V redu**.
Za pošiljanje sporočil pomoči z zvočnimi posnetki ali fotografijami, obkljukajte **Pošlji zvočni posnetek** ali **Pošlji slike**.



Možnost **Pošlji slike** v nekaterih regijah in pri nekaterih operaterjih morda ni na voljo.

Uporabne aplikacije

Avt. način

Uvod

Ta način uporabite za nadzorovanje naprave, medtem ko vozite. Sporočila in glasbo lahko poslušate z uporabo glasovnih ukazov, ne da bi se morali dotikati naprave.



Med vožnjo ne glejte v zaslon ali izvajajte funkcij s svojimi rokami.



- Navigacijski zemljevidi, vaša trenutna lokacija in ostali navigacijski podatki se lahko razlikujejo od dejanskih podatkov o lokaciji. Bodite pozorni na cestne razmere, promet in ostale dejavnike, ki lahko vplivajo na vašo vožnjo. Med vožnjo upoštevajte vsa varnostna opozorila in predpise.
- Pri uporabi funkcije navigacije vam lahko operater zaračuna dodatne stroške.
- Ta način v nekaterih regijah in pri nekaterih operaterjih morda ni na voljo.
- Ta način v nekaterih jezikih ni podprt.

Zagon avtomobilskega načina

Ko registrirate vozilo na napravi, lahko prek zvočnikov v avtomobilu poslušate zvok iz naprave. Napravo lahko prav tako nastavite, da samodejno vključi avtomobilski način, ko se poveže z vozilom in več.

Ko prvič zaženete to aplikacijo, sledite navodilom na zaslonu, da zaključite namestitev.

- 1 Odprite ploščo s hitrimi nastavitvami in pritisnite **Avt. način** za njegovo vključitev.

2 Če želite končati nastavev, sledite navodilom na zaslonu.

Ko se prikaže okno z zahtevo po potrditvi povezave Bluetooth, pritisnite **Da**, da dovolite vozilu iskanje vaše naprave in povezovanje prek Bluetooth.



- Pred registracijo vašega vozila, zaženite vozilo in vklopite radio.
- Med registracijo vozila z napravo, postavite napravo v bližino vozila.

Registracija več vozil

Pritisnite **☰** → **Settings** → **My cars** → **+**.

Uporaba menijev avtomobilskega načina

Uporabite menije avtomobilskega načina z uporabo glasovnih ukazov in opravite klice, pošljite sporočila, poiščite pot do krajev ali predvajajte glasbo. Prav tako lahko pritisnete ikone od vsakega menija na zaslonu.

1 Odprite ploščo s hitrimi nastavitvami in pritisnite **Avt. način** za njegovo vključitev.

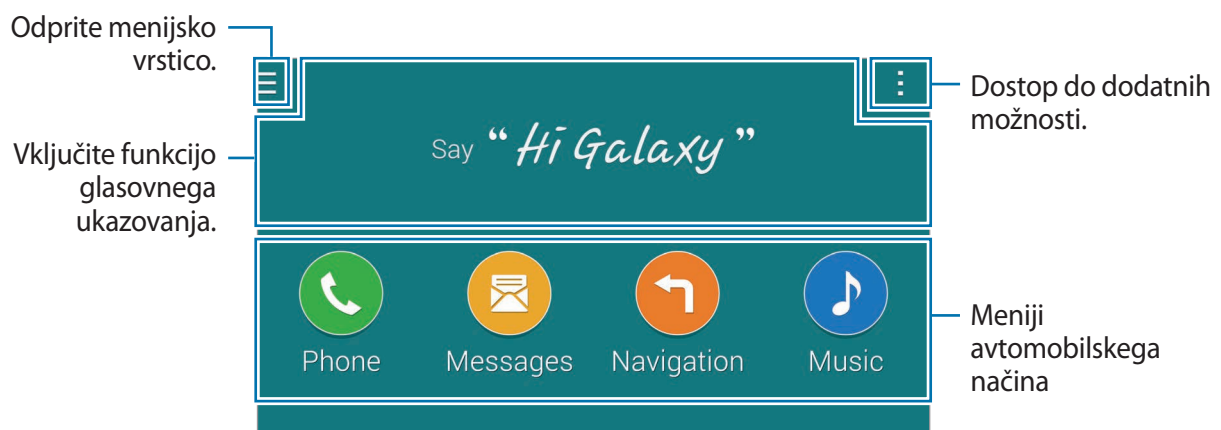

2 Na glavnem zaslonu avtomobilskega načina izgovorite »Hi Galaxy.«

3 Ko se prikaže ikona , izgovorite glasovni ukaz za zagon zelenega menija.

Prav tako lahko uporabite hitre glasovne ukaze. Za ogled primerkov hitrih glasovnih ukazov pritisnite **☰** → **Example commands**.

Uporaba funkcije navigacije

Mesto izberite natančno, tako da pritisnete in pridržite prst na mapi. Ali pa za navigiranje do cilja uporabite glasovni ukaz.



Pred uporabo te funkcije morate prenesti in namestiti aplikacijo za navigacijo z **GALAXY Apps**.

- 1 Odprite ploščo s hitrimi nastavitvami in pritisnite **Avt. način** za njegovo vključitev.
- 2 Na glavnem zaslonu avtomobilskega načina izgovorite »Hi Galaxy.«
- 3 Izgovorite »Navigation«.
- 4 Izgovorite ključno besedo ali naslov za mesto.
Naprava vas bo samodejno pričela usmerjati do kraja.

S Finder

Uvod

S tipkovnico poiščite širok nabor vsebine.

Iskanje vsebine

Odprite obvestilno ploščo in pritisnite **S Finder**.

Vnesite ključno besedo v iskalno polje ali pritisnite  in izgovorite ključno besedo.

Za bolj natančne rezultate pritisnite tipke za filtriranje pod poljem za iskanje in nato izberite oznako.

Nastavitev kategorij iskanja

Nastavite lahko kategorije iskanja za iskanje vsebine v določenih iskalnih poljih.

Pritisnite  → **Nastavitve** → **Izber. kategorijo iskanja** in obkljukajte kategorije.

Upravljanje zgodovine iskanja

Vaša predhodna iskanja so shranjena samodejno. Za izbris elementa zgodovine iskanja, pritisnite — zraven elementa.

Za nastavitve naprave, da shrani zgodovino iskanja, pritisnite  → **Nastavitve** in počistite izbiro **Uporabi zgodovino iskanja**.

S Planner

Uvod

Upravljajte z urnikom z vnosom prihodnjih dogodkov ali opravil v vaš načrtovalnik.

Ustvarjanje dogodkov ali opravil

- 1 Pritisnite **S Planner** na zaslonu vseh aplikacij.
- 2 Pritisnite **+** ali dvakrat pritisnite datum.
Če datum že vsebuje shranjene dogodke ali opravila, pritisnite datum in pritisnite **+**.
- 3 Pritisnite zgornji levi del zaslona za izbiro bodisi dogodka ali naloge in vnesite podrobnosti.
 - **Dodaj dogodek:** nastavite začetni ali končni datum dogodka. Nastavite lahko opsijsko nastavitvev za ponovitev.
 - **Dodaj opravilo:** dodajte opravilo, ki ga želite opraviti na določen datum. Nastavite lahko opsijsko nastavitvev prednosti.

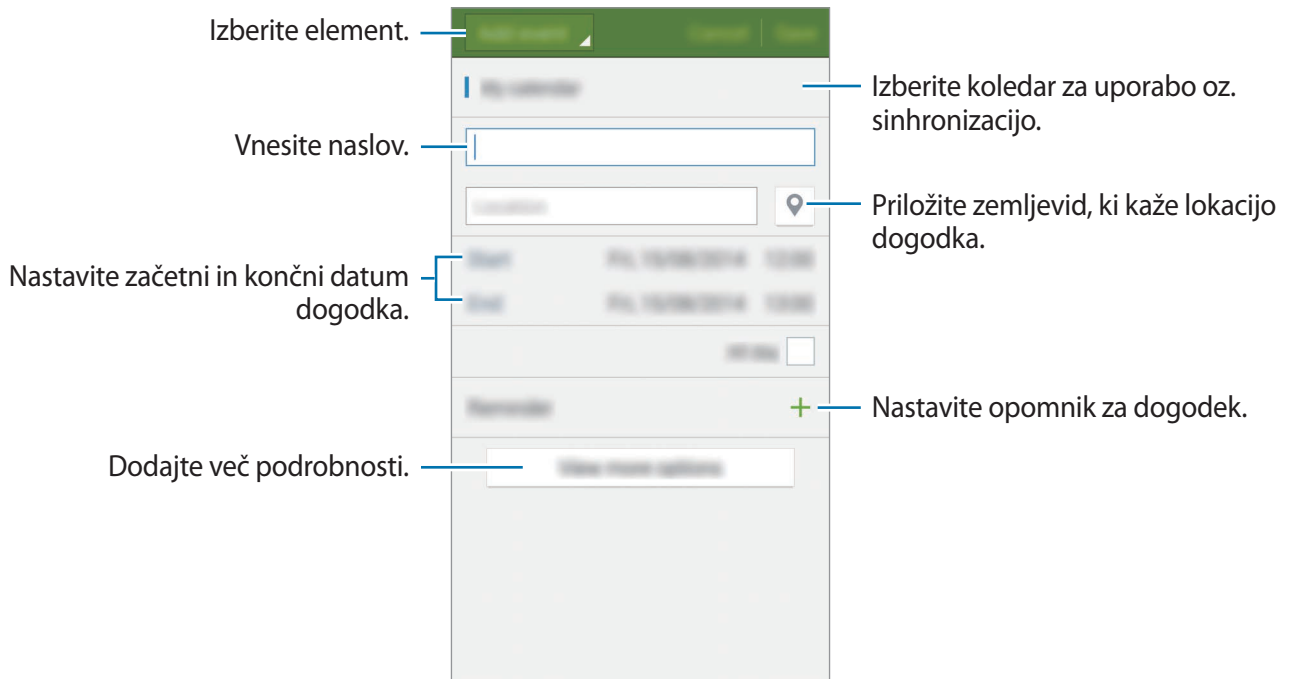

4 Pritisnite **Shrani**, da shranite dogodek ali opravilo.

Sinhronizacija dogodkov in opravil z vašim računom

Na glavnem zaslonu aplikacije S Planner pritisnite **☰** → **Sinhroniziraj zdaj** za sinhronizacijo dogodkov in opravil z vašimi računi.

Za dodajanje računov za sinhronizacijo pritisnite **☰** → **Koledarji** → **Dodaj račun**. Nato izberite račun za sinhronizacijo in se vpišite. Ko je račun dodan, se zraven imena računa prikaže zeleni krogec.

Za spremembo možnosti za sinhronizacijo računa, odprite zaslon vseh aplikacij, pritisnite **Nastavitve** → **Računi** ter nato izberite storitev računa.

S Health

Uvod

S Health vam pomaga skrbeti za vaš wellness in vašo kondicijo. Nastavite si cilje za vaš wellness in vašo kondicijo, preverite vaš napredek in pazite na vaše zdravje.

Zagon S Health

Ob zagonu te aplikacije ali ponovnem zagonu po ponastavitvi podatkov, sledite navodilom na zaslonu, da končate namestitve.

- 1 Pritisnite **S Health** na zaslonu vseh aplikacij.
- 2 Če želite končati nastavev, sledite navodilom na zaslonu.



Glede na vaše fizične lastnosti, naprava izračuna standardno osnovno stopnjo metabolizma (BMR) in priporoča dnevno zaužitje kalorij. Priporočilo morda ne bo dovolj natančno za vse starosti, sestave teles ali prehrambene potrebe.

Glavni zaslon S Health

V menijih S Health si lahko ogledate ključne informacije in uporabite bližnjice za neposredni dostop do menijev S Health.

Pritisnite **S Health** na zaslonu vseh aplikacij. Pritisnite ☰ → **Glavni zaslon**.



Za dostop do informacij o funkcijah S Health odprite glavni zaslon S Health in pritisnite ☰ → **Pomoč**.

Dodatne informacije

- Namen zbiranja teh podatkov je omejen na nudenje zahtevane storitve, vključno z nudenjem dodatnih informacij za izboljšanje vašega wellnesa, varnostno kopiranje/sinhronizacijo podatkov, podatkovno analizo ali za razvoj in nudenje boljših storitev. (Če pa se vpišete v svoj račun Samsung prek S Health, lahko vaše podatke shranjujete na strežniku za varnostno kopiranje podatkov.) Osebni podatki so lahko shranjeni, dokler takšni procesi niso končani. Osebnosti podatke, ki so shranjeni v aplikaciji S Health, lahko zbrisate z možnostjo Ponastavi podatke v meniju Nastavitve. Za brisanje kakršnih koli podatkov, ki ste jih shranili v družabnih omrežjih ali prenesli na pomnilniške naprave, jih morate izbrisati ločeno.
- Sami v celoti odgovarjate za neprimerno uporabo podatkov v skupni rabi na družabnih omrežjih ali poslanih drugim. Pri souporabi osebnih podatkov z drugimi bodite pazljivi.
- Če je naprava povezana z merilnimi napravami, preverite protokol komunikacije, da potrdite pravilno delovanje. Če uporabljate brezžično povezavo, npr. Bluetooth ali ANT+, lahko na napravo vplivajo elektronske motnje drugih naprav. Naprave ne uporabljajte v bližini drugih naprav, ki oddajajo radijske valove.
- Vsebina, ki se uporablja v aplikaciji S Health, je lahko odvisna od različice programske opreme aplikacije. Storitve, ki so ponujene z aplikacijo, so predmet sprememb ali preklica podpore brez predhodnega obvestila.
- Razpoložljive funkcije in storitve S Health se morda odvisne od lokalnih zakonov in predpisov vaše regije.
- Nekatere funkcije S Health morda niso na voljo, odvisno od vaše regije.
- Funkcije S Health so namenjene samo za fitnes in informacijske namene, ter niso namenjene za diagnozo bolezni ali drugih stanj oz. za zdravljenje, ublažitev, zdravljenje ali preprečevanje bolezni.

S Voice

Uvod

Opravite različna opravila, tako da jih preprosto izgovorite.

Zagon S Voice

- 1 Pritisnite **S Voice** na zaslону vseh aplikacij.
Alternativno lahko dvakrat pritisnete tipko Domov.



Ta aplikacija v nekaterih regijah in pri nekaterih operaterjih morda ni na voljo.

- 2 Če želite končati nastavitev, sledite navodilom na zaslону.
- 3 Oglejte si vadnico ali pritisnite **Start**, da preskočite vadnico.

Nastavljanje jezika

Pritisnite **⋮** → **Settings** → **Language** in izberite jezik.



Izbran jezik je uporabljen samo za **S Voice** in ne za prikazan jezik na napravi.

Uporaba S Voice

- 1 Pritisnite **S Voice** na zaslону vseh aplikacij.
Alternativno lahko dvakrat pritisnete tipko Domov.
Ko se **S Voice** zažene, naprava prične s prepoznavanjem glasu.
- 2 Izgovorite glasovni ukaz.
Če naprava prepozna ukaz, bo naprava izvršila ustrezno dejanje. Če želite ponoviti glasovni ukaz ali izgovoriti drug ukaz, pritisnite .

Namigi za boljšo glasovno prepoznavnost

- Govorite jasno.
- Govorite na tihih krajih.
- Ne uporabljajte žaljivega govora ali narečja.
- Izognite se govoru z naglasom.

Naprava morda ne bo prepoznala ukazov ali jih bo razumela napačno, odvisno od vašega okolja v katerem ste in kako govorite.

Prebujanje S Voice v načinu mirovanja

Če S Voice ne uporabljate določen čas, samodejno preklopi v način mirovanja. Pritisnite ikono mikrofona ali izgovorite »Hi Galaxy« v napravo, da nadaljujete s prepoznavanjem govora.

Sprememba ukaza prebujanja

Ukaz prebujanja lahko spremenite v »Hi Galaxy.« Ukaz prebujanja se uporablja za nadaljevanje prepoznavanja glasu, kadar je naprava v načinu pripravljenosti.

Pritisnite  → **Settings** → **Voice wake-up** → **Set wake-up command**.

Uporaba ukazov za prebujanje na zaklenjenem zaslonu

Na zaklenjenem zaslonu lahko s prednastavljenimi ukazi za prebujanje uporabljate različne funkcije.

Pritisnite  → **Settings** → **Voice wake-up** → **Wake up while locked**.

Glasba

Uvod

Poslušajte glasbo razvrščeno po kategoriji in prilagodite nastavitve predvajanja po meri.

Predvajanje glasbe

Pritisnite **Glasba** na zaslону vseh aplikacij.

Izberite pesem, ki jo želite predvajati.



Predvajanje glasbe, ki je shranjena v drugih napravah

Poiščite glasbo, ki je shranjena na drugih napravah, in jo predvajajte na vaši napravi.

Pritisnite **Glasba** na zaslону vseh aplikacij.

Dostop do glasbe, ki je shranjena v napravah z aplikacijo Samsung Link

Za uporabo te funkcije, se prijavite v račun Samsung. Glejte [Registracija Samsung računov](#) za več informacij.

Na glavnem zaslonu za glasbo pritisnite **Naprave** in izberite napravo v **REGISTRIRANE NAPRAVE** za dostop do in predvajanje glasbe. Predvajate lahko skladbe z naprav, ki so registrirane v aplikaciji Samsung Link. Obiščite link.samsung.com za več informacij.



- Zagotovite, da so registrirane naprava vklopljene in povezane z omrežjem Wi-Fi ali mobilnim omrežjem.
- Pri dostopu do vsebine, ki je shranjena v drugih napravah, prek mobilnega omrežja vam lahko zaračunajo dodatne stroške.

Dostop do glasbe, ki je shranjena v bližnjih napravah

Poiščite naprave v bližini prek omrežja Wi-Fi, Wi-Fi Direct ali mobilne dostopne točke za predvajanje glasbe, ki je shranjena na vaši napravi.

- 1 Na zaslonu vseh aplikacij pritisnite **Nastavitve** → **NFC in deljenje vsebine** → **Naprave v bližini** in nato pritisnite drsnik **Naprave v bližini**, da ga vključite.
- 2 Na glavnem zaslonu glasbe pritisnite **Naprave**.
- 3 Izberite napravo v **NAPRAVE V BLIŽINI** za dostop do in predvajanje glasbe.
Pesem lahko predvajate z drugih naprav, ki imajo vključeno funkcijo za skupno rabo vsebine.

Video

Uvod

Glejte videoposnetke, ki so shranjeni v napravi in prilagodite nastavitve predvajanja.

Predvajanje videoposnetkov

Pritisnite **Video** na zaslону vseh aplikacij.

Izberite video posnetek, ki ga želite predvajati.

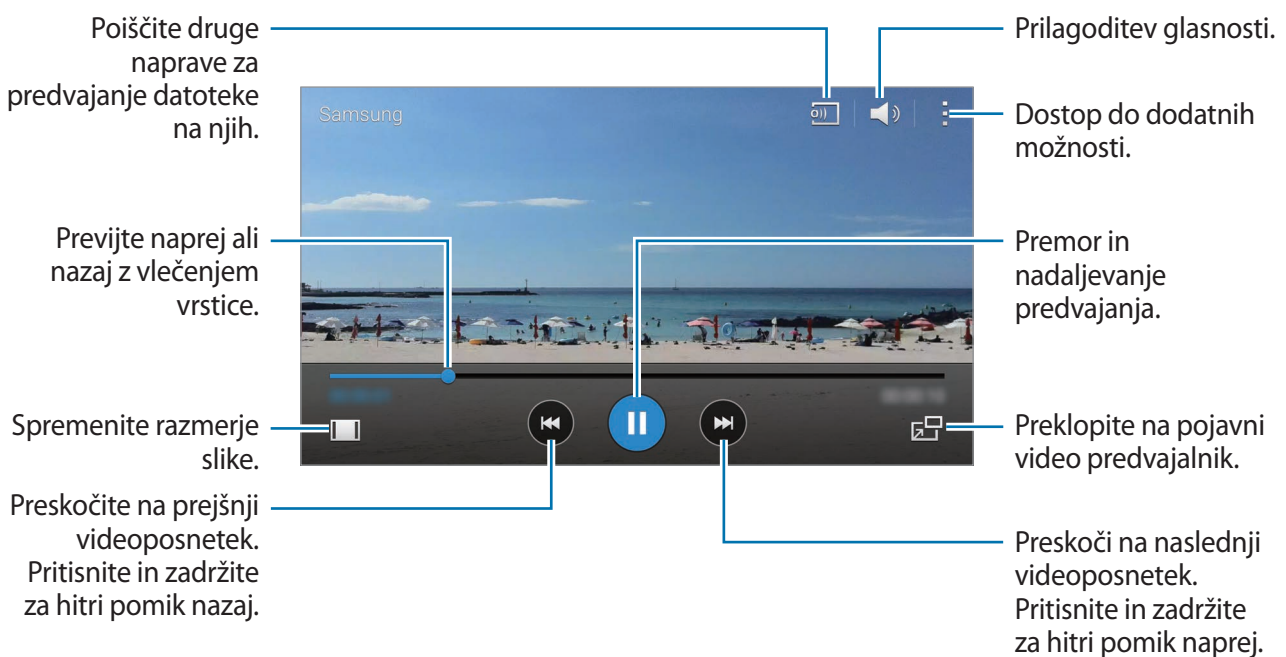

Povlecite prst gor ali dol na levi strani zaslona za predvajanje in s tem prilagodite svetlost ali pa povlecite prst gor ali dol na desni strani zaslona za predvajanje za prilagoditev glasnosti.

Za previjanje nazaj ali naprej povlecite prst v levo ali desno po zaslону predvajanja.

Predvajanje videoposnetkov, ki so shranjeni v drugih napravah

Poiščite videoposnetke, ki so shranjeni v drugih napravah, in jih predvajajte na vaši napravi.

Pritisnite **Video** na zaslону vseh aplikacij.

Dostop do videoposnetkov, ki so shranjeni v napravah z aplikacijo Samsung Link

Za uporabo te funkcije, se prijavite v račun Samsung. Glejte [Registracija Samsung računov](#) za več informacij.

Na glavnem zaslonu za video pritisnite **Naprave** in izberite napravo v **REGISTRIRANE NAPRAVE** za dostop do in predvajanje videa. Predvajate lahko videoposnetke z naprav, ki so registrirane v aplikaciji Samsung Link. Obiščite link.samsung.com za več informacij.



- Zagotovite, da so registrirane naprava vklopljene in povezane z omrežjem Wi-Fi ali mobilnim omrežjem.
- Pri dostopu do vsebine, ki je shranjena v drugih napravah, prek mobilnega omrežja vam lahko zaračunajo dodatne stroške.

Dostop do videoposnetkov shranjenih na bližnjih napravah

Poiščite naprave v bližini prek omrežja Wi-Fi, Wi-Fi Direct ali mobilne dostopne točke za predvajanje videoposnetkov, ki so shranjeni na vaši napravi.

- 1 Na zaslону vseh aplikacij pritisnite **Nastavitve** → **NFC in deljenje vsebine** → **Naprave v bližini** in nato pritisnite drsnik **Naprave v bližini**, da ga vključite.
- 2 Na glavnem zaslonu za video pritisnite **Naprave**.
- 3 Izberite napravo v **NAPRAVE V BLIŽINI** za dostop do in predvajanje videoposnetka.
Videoposnetek lahko predvajate z drugih naprav, ki imajo vključeno funkcijo za skupno rabo vsebine.

Internet

- 1 Pritisnite **Internet** na zaslону vseh aplikacij.
- 2 Pritisnite naslovno polje. Če želite spremeniti iskalni mehanizem, pritisnite ikono iskalnega mehanizma zraven polja spletnega naslova.
- 3 Vnesite spletni naslov ali ključno besedo in nato pritisnite **Pojdi**. Za iskanje po spletu z govorom pritisnite .

Za ogled orodij rahlo povlecite prst navzdol po zaslону.

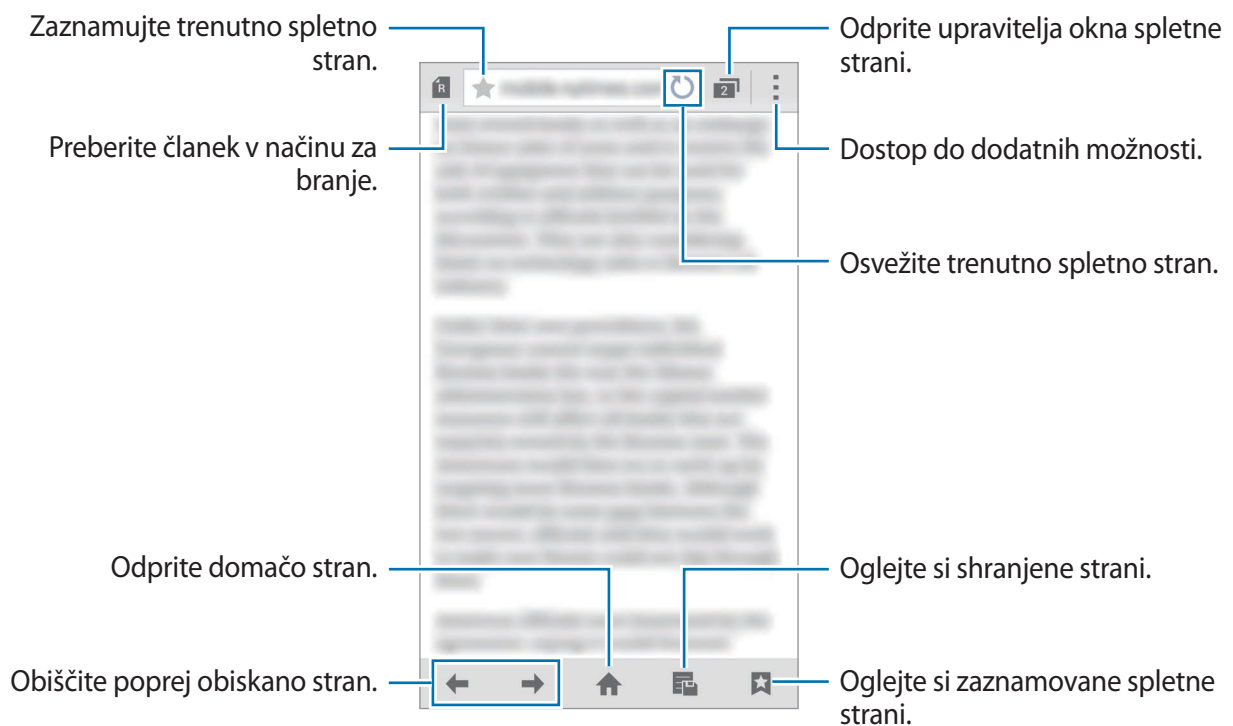





Snemalnik zvoka

Uvod

Posnemite glasove ali druge zvoke z uporabo različnih načinov snemanja, ki ustrezajo okoliščinam.

Snemanje govornih beležk

- 1 Pritisnite **Snemalnik zvoka** na zaslону vseh aplikacij.
- 2 Pritisnite , da pričnete s snemanjem. Govorite v mikrofón. Pritisnite , da zaustavite snemanje. Za preklic snemanja pritisnite . Med snemanjem glasovnega sporočila pritisnite , da vnesete zaznamek.

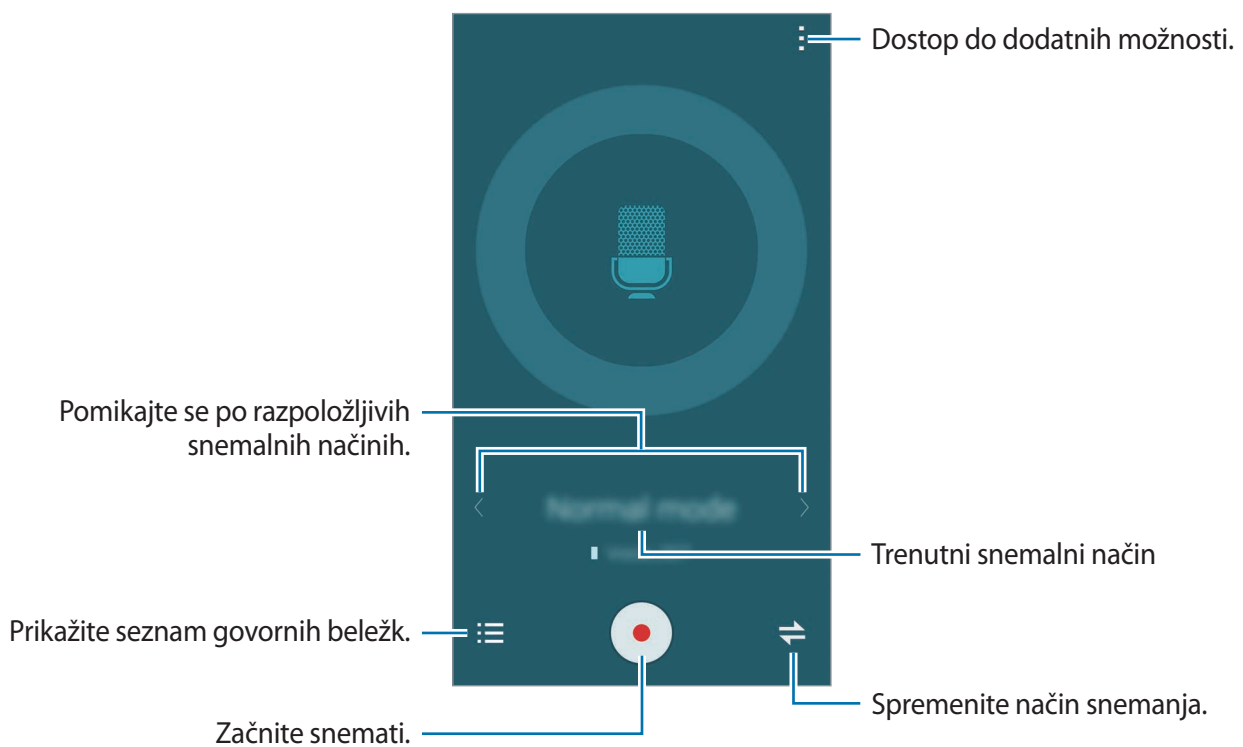

- 3 Pritisnite , da končate s snemanjem.

Spreminjanje načina snemanja

Pritisnite ⇄, da izberete način s seznama.

- **Normalno:** to je običajni način snemanja.
- **Intervju:** mikrofoni so občutljivi na zvoke iz dveh smeri. V tem načinu, tako zgornji kot spodnji del naprave zaznava enako količino zvoka. Glasovne beležke, ki jih posnamete v tem načinu, vsebujejo ikono 🎙️.
- **Sestanek:** mikrofoni so občutljivi na zvoke iz različnih smeri. Glasovne beležke, ki jih posnamete v tem načinu, vsebujejo ikono 👤.
- **Govorna beležka:** naprava posname vaš glas in ga hkrati pretvori v besedilo na zaslonu. Za najboljše rezultate napravo držite v bližini vaših ust in govorite glasno in močno v mirnem prostoru. Glasovne beležke, ki jih posnamete v tem načinu, vsebujejo ikono 🗣️T.



Če se sistemski jezik glasovne beležke ne ujema z govornim jezikom, naprava ne bo prepoznala vašega glasu. Pred uporabo te funkcije pritisnite ⋮ → **Nastavitve** → **Jezik** da nastavite sistemski jezik glasovne beležke.

Predvajanje izbranih glasovnih beležk

Pri pregledu zapisov intervjuja ali sestanka lahko utišate ali povečate glasnost določenim zvočnim virov v zapisu.

- 1 Pritisnite **Snemalnik zvoka** na zaslonu vseh aplikacij.
- 2 Pritisnite ⋮ in izberite glasovno beležko, ki je posneta v načinu sestanka.
- 3 Če želite utišati določene zvočne vire, pritisnite 👤 za ustrezno smer v katero želite utišati zvok.

Ikona se spremeni v 🔇 in zvok bo utišan.

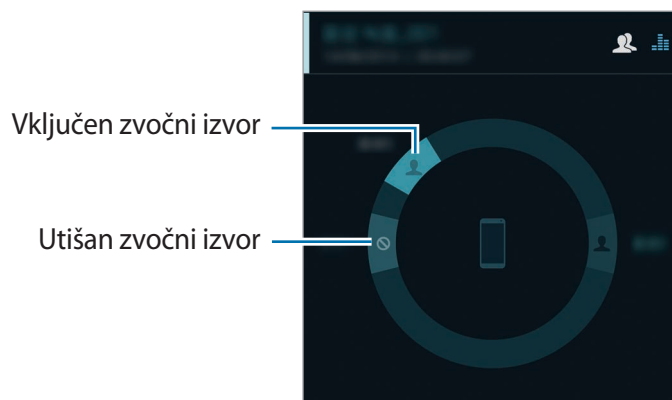

Ura

Budilka

Na zaslonu vseh aplikacij pritisnite **Ura** → **Budilka**.

Nastavljanje alarmov

- 1 Pritisnite **+**.
- 2 Nastavite čas alarma, izberite dan, če želite, da se alarm ponovi, in nato nastavite druge možnosti alarma.
- 3 Pritisnite **Shrani**.
Shranjen alarm je dodan na seznam alarmov.
- 4 Za vključitev ali izključitev alarmov pritisnite  zraven alarma na seznamu alarmov.

Izključitev alarmov

Povlecite **X** zunaj velikega kroga, da izklopite alarm. Če ste že omogočili možnost dremeža, povlecite **ZZ** izven velikega kroga, da ponovno vključite alarm po določenem časovnem obdobju.

Brisanje alarmov

Pritisnite  → **Izbriši**, izberite alarme nato pritisnite **Končano**.

Svetovna ura

Na zaslonu vseh aplikacij pritisnite **Ura** → **Svetovna ura**.

Ustvarjanje ur

Pritisnite **+** nato vnesite ime mesta ali izberite mesto s seznama ali sveta.

Za namestitev poletnega časa na uri pritisnite in zadržite uro in pritisnite .

Brisanje ur

Pritisnite  → **Izbriši**, izberite ure in nato pritisnite **Končano**.

Štoparica

- 1 Na zaslonu vseh aplikacij pritisnite **Ura** → **Štoparica**.
- 2 Pritisnite **Začni**, da merite dogodek.
Če želite zabeležiti čas krogov, med merjenjem časa na dogodku, pritisnite **Krog**.
- 3 Pritisnite **Ustavi** za prenehanje merjenja časa.
Da počistite čas krogov, pritisnite **Ponastavi**. Če želite ponoviti merjenja časa, pritisnite **Nadaljuj**.

Časovnik

- 1 Na zaslonu vseh aplikacij pritisnite **Ura** → **Časovnik**.
- 2 Nastavite trajanje in pritisnite **Začni**.
- 3 Povlecite **X** izven velikega kroga, ko se sproži časovnik.

Kalkulator

Uporabite to aplikacijo za enostavne ali zahtevne izračune.

Pritisnite **Kalkulator** na zaslonu vseh aplikacij.

Za uporabo znanstvenega računalja obrnite napravo v ležeči položaj. Če je **Vrtenje zaslona** onemogočeno, pritisnite **☰** → **Znanstveni kalkulator**.

Za ogled zgodovine računanja pritisnite **▽**, da skrijete tipkovnico.

Če želite počistiti zgodovino, pritisnite **▽** → **Počisti zgodovino**.

Dropbox

Uporabite to aplikacijo za shranjevanje in deljenje datotek z drugimi prek storitve Dropbox za shranjevanje v oblaku. Ko shranite datoteke na storitev Dropbox, se vaša naprava samodejno sinhronizira s spletnim strežnikom in drugimi napravami, ki imajo nameščeno aplikacijo Dropbox.









Ta aplikacija v nekaterih regijah in pri nekaterih operaterjih morda ni na voljo.

Pritisnite **Dropbox** na zaslonu vseh aplikacij.

Ob prvem zagonu te aplikacije ali ponovnem zagonu po ponastavitvi podatkov, sledite navodilom na zaslonu, da dokončate namestitev.

Na glavnem zaslonu storitve Dropbox uporabite naslednje funkcije:

-  : prenesite ali odprite datoteke. Pritisnite  → **Upload here** za prenos datotek.
-  : oglejte si prenesene slike ali videoposnetke. Pritisnite  za skupno rabo ali izbris datotek oz. ustvarjanje albumov.
-  : odprite datoteke v seznamu priljubljenih.
-  : oglejte si obvestila.

Flipboard

Uporabite to aplikacijo za ogled posodobitev družabnega omrežja v živo in novic v obliki po meri prilagojene revije.

Pritisnite **Fliboard** na zaslonu vseh aplikacij.



Ta aplikacija v nekaterih regijah in pri nekaterih operaterjih morda ni na voljo.

Ob prvem zagonu te aplikacije ali ponovnem zagonu po ponastavitvi podatkov, sledite navodilom na zaslonu, da dokončate namestitev.

Na glavnem zaslonu aplikacije Flipboard izberite različne članke in naročnine.

Smart Remote

Uvod

Uporabite to aplikacijo za povezavo s TV sprejemniki, sprejemniki ali projektorji in uporabite napravo kot daljinski upravljalnik.



O pametnem upravljanju

- 1 Pritisnite **Smart Remote** na zaslону vseh aplikacij.
- 2 Pritisnite **Izberite državo ali regijo** in izberite, regijo in oddajano storitev.
- 3 Pritisnite **Prilagodi**, obkljukajte priljubljene zvrsti in športe in nato pritisnite **Naprej**.
- 4 Pritisnite **Starost** ali **Spol**, da nastavite vaš profil in nato pritisnite **Končano**.
- 5 Pritisnite  → **Nadaljuj**.
- 6 Izberite znamko TV sprejemnika.

Če želite napravo priključiti na projektor in uporabiti napravo kot daljinski upravljalnik, pritisnite **I have a projector**.

- 7 Zagotovite, da je infrardeči izhod naprave usmerjen v TV sprejemnik, in pritisnite **TV**. Nato pritisnite **Da, ta koda deluje**, če je naprava vklopila TV sprejemnik.
Če naprava ne vklopi TV sprejemnika, pritisnite **Znova pošlji to kodo** ali **Ne, preskusi nasl. kodo** in nato ponavljajte korake, dokler TV sprejemnik ne prepozna signala.
- 8 Izberite izvor kanala.

Uporaba naprave kot daljinskega upravljalnika

Vklopite ali izklopite TV sprejemnik, brskajte po kanalih oz. prilagodite nivo glasnosti na TV sprejemniku z napravo kot daljinskim upravljalnikom.

- 1 Pritisnite **Smart Remote** na zaslonu vseh aplikacij.
- 2 Izberite kategorijo na vrhu zaslona.
- 3 Usmerite infrardeči vhod naprave v TV sprejemnik, izberite TV program in nato pritisnite **WATCH ON TV**.
Izbrani program bo prikazan na povezanem TV sprejemniku.
- 4 Pritisnite  za spremembo kanala ali glasnosti.
Na zaslonu se prikaže nadzorna plošča.

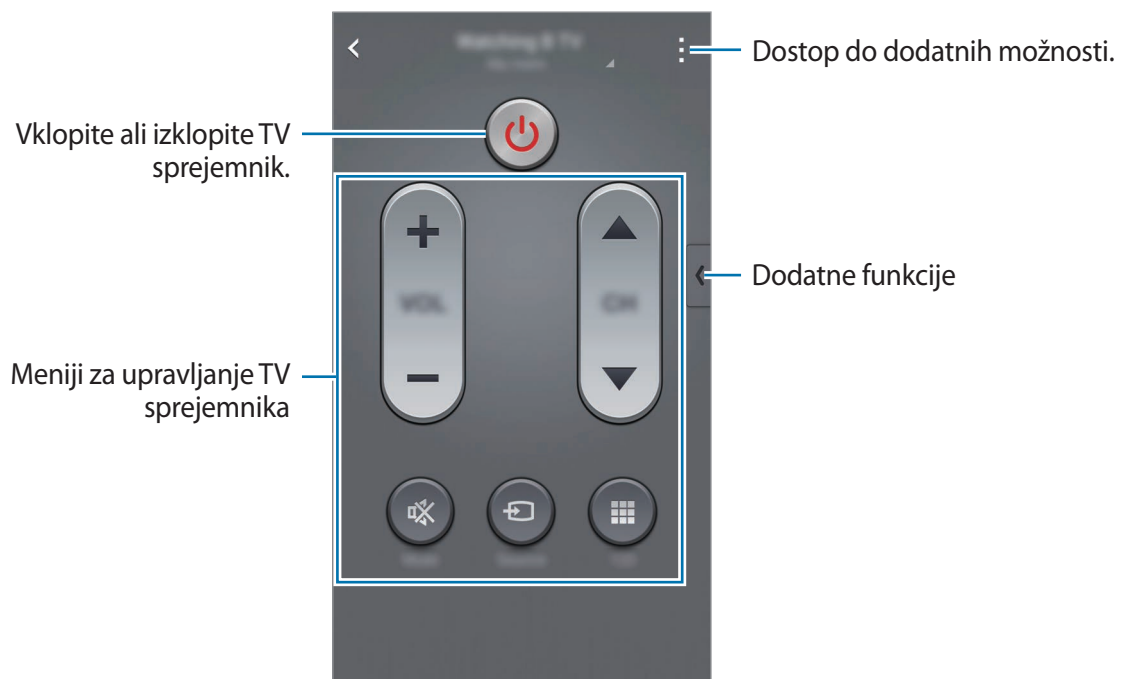

Nastavitev opomnikov za programe

- 1 Izberite TV program, ki ga še ni na sporedu.
- 2 Pritisnite **REMIND ME**, da nastavite alarm, ki vas bo opomnil na začetek TV programa.

Evernote

Uporabite to aplikacijo za ustvarjanje, sinhronizacijo in skupno rabo večpredstavnostnih opomb. Opombam lahko dodate oznake oz. razvrstite opombe v beležki za učinkovito urejanje vaših idej.

Pritisnite **Evernote** na zaslonu vseh aplikacij.

Vpišite se v vaš račun Evernote. Če ga nimate, ustvarite račun Evernote. Če želite končati nastavev, sledite navodilom na zaslonu.







Ta aplikacija v nekaterih regijah in pri nekaterih operaterjih morda ni na voljo.

Sestavljanje opomb

Ustvarite lahko opombe z uporabo slik, glasovnih posnetkov in drugih prilog.

Na glavnem zaslonu Evernote pritisnite .

Med sestavljanjem opombe uporabite naslednje možnosti:

-  : opombi nastavite opomnik.
-  : priložite datoteke ali druge dodatne možnosti.
-  : posnemite fotografijo in ji priložite opombi.
-  : dostop do dodatnih možnosti.

Izbris opomb

Na seznamu opomb pritisnite in pridržite opombo, ter nato pritisnite **Delete**.

PEN.UP

Uporabite to aplikacijo za objavo in skupno rabo skic, ki ste jih narisali s S pisalom.



Pritisnite **PEN.UP** na zaslonu vseh aplikacij.

Ob prvem zagonu te aplikacije ali ponovnem zagonu po ponastavitvi podatkov, pritisnite **Prijava za** ali **Prijava** na vrhu zaslona. Nato sledite navodilom na zaslonu, če želite končati nastavitev.

Objava vaše umetnine

Na glavnem zaslonu aplikacije PEN.UP pritisnite . Dodajte vašo skico, vnesite podrobnosti in nato pritisnite .

Ogled umetnine

Na glavnem zaslonu aplikacije PEN.UP izberite objavo. Pritisnite  → **Shrani umetnino** za prenos umetnine na vašo napravo. Umetnina je shranjena v mapi **PEN.UP**. Da odprete mapo, odprite zaslon vseh aplikacij in pritisnite **Galerija** →  → **Album** → **PEN.UP**.



Prenesete lahko samo umetnine, ki so označene kot ozadje.

Aplikacije Google

Google ponuja zabavne, družabne in poslovne aplikacije. Za dostop do določenih aplikacij je morda potreben račun Google. Glejte [Nastavitev računov](#) za več informacij.

Za ogled več informacij o aplikaciji odprite glavni zaslon posamezne aplikacije in pritisnite  → **Pomoč**.



Nekatere aplikacije morda niso na voljo ali pa so lahko drugače označene, odvisno od vaše regije oz. ponudnika storitev.

Chrome

Poiščite informacije in brskajte po spletnih straneh.

Google Mail

Pošljite in prejmite elektronska sporočila prek storitve Google Mail.

Zemljevid

Najdite vašo lokacijo na zemljevidu, poiščite lokacije in si oglejte lokacijske podatke za različne kraje.

Glasba Play

Odkrijte, poslušajte in souporablajte glasbo na vaši napravi.

Filmi Play

Glejte videoposnetke, ki so shranjeni v vaši napravi, ter prenesite različno vsebino za gledanje s **Trgovina Play**.

Knjige Play

Prenesite raznolike knjige s **Trgovina Play** in jih berite.

Kiosk Play

Berite novice in revije, ki vas zanimajo, na enem priročnem mestu.

Igre Play

Prenesite igre s **Trgovina Play** in jih igrajte z drugimi.

Drive

Shranite vašo vsebino v oblaku, imejte dostop do nje od koder koli, ter jo dajte v skupno rabo z drugimi.

YouTube

Glejte ali ustvarite videoposnetke in jih dajte v skupno rabo z drugimi.

Hangouts

Klepetajte s prijatelji, posamično ali v skupinah, ter med klepetom uporabljajte slike, emotikone in video klice.

Google

Hitro poiščite vsebino na internetu ali vaši napravi.

Glasovno iskanje

Hitro poiščite vsebino z izgovorjavo ključne besede ali fraze.

Nastavitve za Google

Konfigurirajte nastavitve za nekatere funkcije, ki jih ponuja Google.

Povezava z drugimi napravami

Hitra povezava

Uvod

Samodejno iščite naprave v bližini in se hitro povežite z njimi.



- Pri povezovanju z napravo, ki ne podpira funkcije hitre povezave, vključite funkciji Wi-Fi Direct ali Bluetooth.
- Metode povezave so lahko odvisne od tipa povezanih naprav ali vsebine v skupni rabi.
- Ime naprave je odvisno od naprav Bluetooth s katerimi se seznanjate. Na primer, ime naprave je lahko BT MAC.

Povezava z drugimi napravami

Ob prvem zagonu te aplikacije ali ponovnem zagonu po ponastavitvi podatkov, sledite navodilom na zaslonu, da dokončate namestitvev.

1 Odprite obvestilno ploščo in pritisnite **Hitra povezava**.

Ko se plošča odpre, se funkciji Wi-Fi in Bluetooth samodejno vključita in naprava poišče naprave v bližini.

2 Izberite napravo s seznama in se povežite z njo s slednjem navodil na zaslonu.

Naslednji koraki so lahko odvisni od povezane naprave.



Če želite dovoliti bližnjim naprava, da najdejo vašo napravo in povezavo z njo, pritisnite **☰** → **Nastavi vidnost naprave** → **Naredite napravo vidno** in nato izberite možnost.

Ponovno iskanje naprav

Če se želena naprava ne pojavi na seznamu, poiščite napravo.

Pritisnite  in izberite napravo s seznama zaznanih naprav.

Odklopljene naprave

Če želite prekiniti povezavo med napravo in povezano napravo, povlecite  navzdol od vrha zaslona. Prav tako lahko pritisnete .

Skupna raba vsebine

Souporablajte vsebino s povezanimi napravami.

- 1 Odprite obvestilno ploščo in pritisnite **Hitra povezava**.
- 2 Izberite napravo s seznama zaznanih naprav.
- 3 Izberite kategorijo medija.
- 4 Izberite vsebino za skupno rabo in nato pritisnite **Končano**.
Vaša naprava pošlje vsebino na povezano napravo.

Bluetooth

Uvod

Uporabite Bluetooth za izmenjavo podatkov ali predstavnostnih datotek z napravami, ki podpirajo Bluetooth.



- Podjetje Samsung ni odgovorno za izgubo, prestopanje ali zlorabo podatkov, poslanih ali prejetih prek Bluetooth.
 - Vedno zagotovite, da podatke delite in prejimate z napravami, ki jim zaupate in so ustrezno zaščitene. Če so med napravami ovire, se razdalja delovanja naprav lahko zmanjša.
 - Nekaterne naprave, zlasti tiste, ki niso testirane ali odobrene s strani združenja Bluetooth SIG, morda ne bodo združljive z vašo napravo.
 - Funkcije Bluetooth ne uporabljajte za nezakonita dejanja (na primer, piratske kopije datotek ali nezakonito prisluškovanje poslovnim komunikacijam).
- Samsung ni odgovoren za posledice nezakonite uporabe funkcije Bluetooth.

Seznanjanje z drugimi napravami Bluetooth

- 1 Na zaslonu vseh aplikacij pritisnite **Nastavitve** → **Bluetooth**, pritisnite drsnik **Bluetooth**, da ga vključite in nato pritisnite **Iskanje**.
Na seznamu so prikazane zaznane naprave.
- 2 Izberite napravo, ki jo želite seznaniti.
Če se je vaša naprava že seznanila z napravo, pritisnite ime naprave brez potrjevanja samodejno generiranega ključa.
Če naprave, s katero se želite seznaniti, ni na seznamu, zahtevajte, da naprava vklopi možnost za vidnost. Glejte navodila za uporabo druge naprave.
- 3 Za potrditev sprejmite zahtevo za potrditev Bluetooth na obeh napravah.

Pošiljanje in sprejemanje podatkov

Številne aplikacije podpirajo prenos podatkov prek Bluetooth. Z drugimi napravami Bluetooth lahko souporabljate podatke, kot so stiki ali medijske datoteke. Naslednja dejanja so primer pošiljanja slike na drugo napravo.

Pošiljanje slike

- 1 Pritisnite **Galerija** na zaslonu vseh aplikacij.
- 2 Izberite sliko.
- 3 Pritisnite  → **Bluetooth**, ter nato izberite napravo na katero želite prenesti sliko.
Če naprave, s katero se želite seznaniti, ni na seznamu, zahtevajte, da naprava vklopi možnost za vidnost.
- 4 Sprejmite zahtevo za povezavo prek Bluetooth na drugi napravi.

Prejemanje slike

Ko vam druga naprava pošlje sliko, sprejmite zahtevo za povezavo prek Bluetooth. Prejeta slika je shranjena v mapi **Download**. Da odprete mapo, odprite zaslon vseh aplikacij in pritisnite **Galerija** →  → **Album** → **Download**.

Pozabljanje naprav Bluetooth



- 1 Na zaslonu vseh aplikacij pritisnite **Nastavitve** → **Bluetooth**.
Naprava prikaže seznam seznanjenih naprav.
- 2 Pritisnite  zraven imena naprave za preklic seznanitve.
- 3 Pritisnite **Prekliči seznanitev**.

Wi-Fi Direct

Uvod

Wi-Fi Direct poveže naprave neposredno prek omrežja Wi-Fi brez potrebe po dostopni točki.

Povezava z drugimi napravami

- 1 Na zaslону vseh aplikacij pritisnite **Nastavitve** → **Wi-Fi**, ter nato pritisnite drsnik **Wi-Fi**, da ga vključite.
- 2 Pritisnite  → **Wi-Fi Direct**.
Na seznamu so prikazane zaznane naprave.
Če naprave, s katero se želite povezati, ni na seznamu, zahtevajte, da naprava vklopi funkcijo Wi-Fi Direct.
- 3 Izberite napravo, s katero se želite povezati.
Za povezavo z več napravami, pritisnite  → **Več povezav**.
- 4 Sprejmite zahtevo za povezavo prek Wi-Fi Direct na drugi napravi, da s tem potrdite zahtevo.

Pošiljanje in sprejemanje podatkov

Z drugimi napravami lahko souporablјate podatke, kot so stiki ali medijske datoteke. Naslednja dejanja so primer pošiljanja slike na drugo napravo.

Pošiljanje slike

- 1 Pritisnite **Galerija** na zaslону vseh aplikacij.
- 2 Izberite sliko.
- 3 Pritisnite  → **Wi-Fi Direct**, ter nato izberite napravo na katero želite prenesti sliko.
- 4 Sprejmite zahtevo za povezavo prek Wi-Fi Direct na drugi napravi.
Če sta napravi že povezani, bo slika poslana na drugo napravo brez postopka zahteve za povezavo.

Prejemanje slike

Ko vam druga naprava pošlje sliko, sprejmite zahtevo za potrditev prek Wi-Fi Direct. Če sta napravi že povezani, boste vaša naprava sprejela sliko brez postopka zahteve za povezavo. Prejeta slika je shranjena v mapi **Download**. Da odprete mapo, odprite zaslon vseh aplikacij in pritisnite **Galerija** → ☰ → **Album** → **Download**.

Prekinitev povezave z napravo

- 1 Na zaslonu vseh aplikacij pritisnite **Nastavitve** → **Wi-Fi**.
- 2 Pritisnite  → **Wi-Fi Direct**.
Naprava prikaže seznam povezanih naprav.
- 3 Pritisnite **Prekini povezavo** → **V redu**, da prekinite povezavo z napravami.

NFC

Uvod

Vaša naprava vam omogoča branje oznak NFC, ki vsebujejo podatke o izdelkih. Po prenosu potrebnih aplikacij lahko to funkcijo uporabljate tudi za plačilo in nakup vozovnic za potniški promet ali dogodke.



Baterija vključuje vgrajeno anteno NFC. Z baterijo ravnajte previdno, če želite preprečiti poškodbe antene NFC.

Uporaba funkcije NFC

Uporabite funkcijo NFC za pošiljanje slik ali stikov drugim napravam ter branje informacij o izdelku z oznako NFC. Če vstavite kartico SIM ali USIM, ki vsebuje funkcijo za plačila, lahko napravo uporabljate za enostavna plačila.

- 1 Na zaslonu vseh aplikacij pritisnite **Nastavitve** → **NFC in deljenje vsebine** → **NFC** in nato pritisnite drsnik **NFC**, da ga vključite.
Prav tako lahko odprite ploščo hitrih nastavitvev in pritisnite **NFC** za njegovo vključitev.

- 2 Postavite območje antene NFC, na zadnji strani vaše naprave, v bližino oznake NFC. Prikazale se bodo informacije z oznake.



-  Zagotovite, da je zaslon naprave odklenjen. Drugače naprava ne bo prebrala oznak NFC ali prejela podatkov.

Nakupovanje s funkcijo NFC

Preden lahko funkcijo NFC uporabljate za plačila, se morate registrirati za mobilno plačilno storitev. Za registracijo ali več informacij o storitvi se obrnite na ponudnika storitev.

- 1 Na zaslonu vseh aplikacij pritisnite **Nastavitve** → **NFC in deljenje vsebine** → **NFC** in nato pritisnite drsnik **NFC**, da ga vključite.
Prav tako lahko odprite ploščo hitrih nastavitev in pritisnite **NFC** za njegovo vključitev.
- 2 Postavite območje antene NFC, na zadnji strani vaše naprave, v bližino bralnika kartic NFC.
- 3 Pritisnite **Pritisni in plačaj** in izberite aplikacijo, ki jo želite nastaviti kot privzeto aplikacijo za plačevanje.

-  Seznam plačilnih storitev morda ne vsebuje vseh možnih aplikacij za plačila.

Pošiljanje podatkov

Dovolite izmenjavo podatkov, ko se z anteno NFC v napravi dotaknete antene NFC druge naprave.

1 Na zaslону vseh aplikacij pritisnite **Nastavitve** → **NFC in deljenje vsebine** → **NFC** in nato pritisnite drsnik **NFC**, da ga vključite.

Prav tako lahko odprite ploščo hitrih nastavitev in pritisnite **NFC** za njegovo vključitev.

2 Pritisnite **Android Beam** ali **S Beam** in pritisnite drsnika **Android Beam** ali **S Beam**, da ju vključite.

- **Android Beam:** pošljite podatke prek Bluetooth.
- **S Beam:** pošljite podatke prek Wi-Fi Direct. Ta funkcija je optimalna rešitev za prenose večjih podatkov.

3 Izberite element in približajte anteno NFC vaše naprave anteni NFC druge naprave.

4 Ko se na zaslону prikaže **Dotaknite se za prenos.**, pritisnite zaslon naprave za pošiljanje elementa.



- Prek storitve S Beam ne pošiljajte avtorsko zaščitene podatke. V nasprotnem primeru lahko kršite zakone o avtorskih pravicah. Samsung ni odgovoren za morebitne pravne probleme, ki bi nastali zaradi nezakonite uporabe avtorsko zaščitene podatke.
- Če obe napravi skušata poslati podatke hkrati, morda prenos datoteke ne bo uspešen.

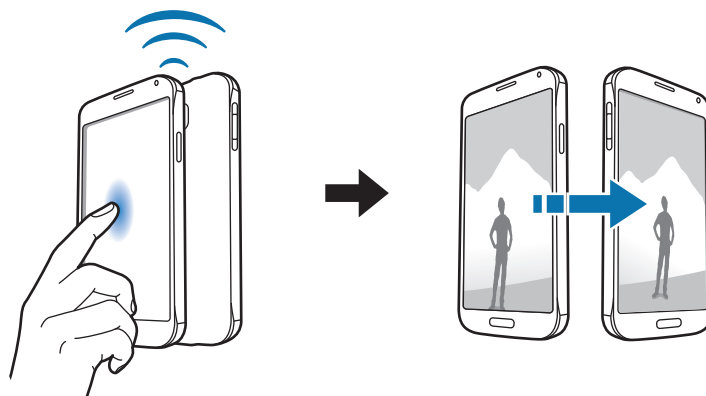

Screen Mirroring

Uvod

Uporabite to funkcijo za povezavo naprave z večjim zaslonom, ki podpira vmesnik AllShare Cast ali HomeSync, ter nato delite vašo vsebino.

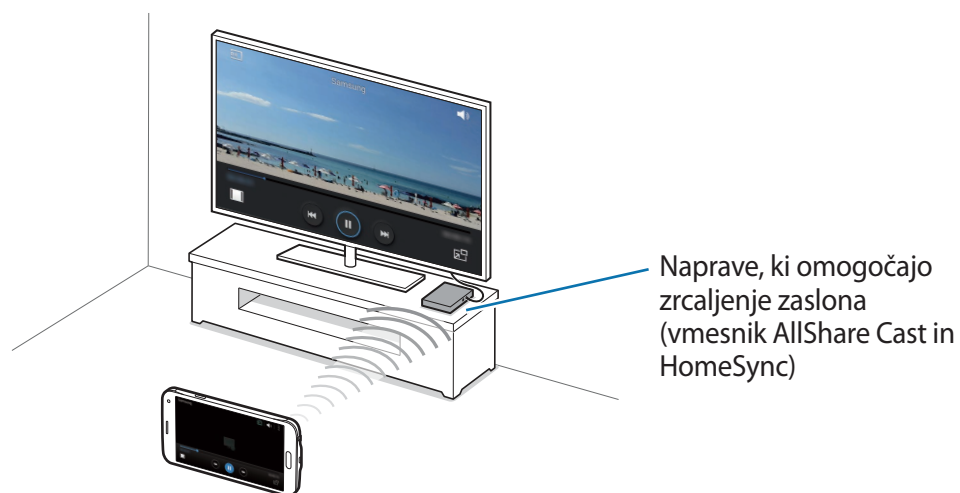

- Ta funkcija v nekaterih regijah in pri nekaterih operaterjih morda ni na voljo.
- Nekateri datoteke bodo med predvajanjem zahtevale medpomnjenje, odvisno od omrežne povezave.
- Če določite frekvenco omrežja Wi-Fi, zaznavanje ali povezava z vmesnikom AllShare Cast ali HomeSync morda ne bo možna.

Ogled vsebine na TV sprejemniku

Preden povežete TV sprejemnik z vašo napravo, povežite TV sprejemnik in napravo, ki omogoča zrcaljenje zaslona. Za nastavitev povezave glejte navodila za uporabo naprave. Naslednja dejanja so primer gledanja vsebine na TV sprejemniku, ki je povezan prek vmesnika AllShare Cast.

- 1 Priključite napravo, ki podpira zrcaljenje zaslona, na TV sprejemnik z uporabo kabla HDMI.
- 2 Na TV sprejemniku izberite povezovalni način, kot je način HDMI, da povežete zunanjo napravo.
- 3 Na zaslonu vseh aplikacij pritisnite **Nastavitve** → **NFC in deljenje vsebine** → **Screen Mirroring**.
Na seznamu so prikazane zaznane naprave.
- 4 Izberite napravo, s katero se želite povezati. Na TV sprejemniku se prikaže zaslon vaše naprave.
Če napravo povežete prvič, pritisnite in zadržite ime vmesnika na seznamu in vnesite kodo PIN, ki je prikazana na TV sprejemniku.
- 5 Odprite ali predvajajte datoteko ter nato s tipkami na vaši napravi krmilite zaslon.

Prekinitev povezave Screen Mirroring

Na zaslonu vseh aplikacij pritisnite **Nastavitve** → **NFC in deljenje vsebine** → **Screen Mirroring** in nato pritisnite drsnik **Screen Mirroring**, da ga izključite.



- Kadar ne uporabljate funkcije, jo izklopite, da prihranite energijo.
- Če na TV sprejemniku igrate igre, izberite ustrezen televizijski način za najboljšo izkušnjo.

MirrorLink

Uvod

Povežite vašo napravo z vozilom za nadzor aplikacij MirrorLink na napravi prek monitorja prikazovalne enote vozila.



Vaša naprava je združljiva z vozili, ki podpirajo različico MirrorLink 1.1 ali novejšo.

Priključite vašo napravo z vozilom prek MirrorLink

Ko funkcijo uporabite prvič, priključite napravo na omrežje Wi-Fi ali mobilno omrežje.

- 1 Seznanite napravo z vozilom prek Bluetooth.
Glejte [Seznanjanje z drugimi napravami Bluetooth](#) za več informacij.
- 2 Vašo napravo priključite v vozilo z uporabo kabla USB.
Ko sta priključena, dostopajte do aplikacij MirrorLink vaše naprave na monitorju prikazovalne enote.

Prekinitev povezave MirrorLink

Odklopite kabel USB z vaše naprave in vozila.

Mobilno tiskanje

Uvod

Povežite napravo s tiskalnikom prek Wi-Fi ali Wi-Fi Direct in natisnite slike ali dokumente.



Nekateri tiskalniki morda niso združljivi z napravo.

Dodajanje vtičnikov za tiskalnik

Dodajte vtičnike za tiskalnike, ki jih želite priključiti na napravo.

Za zaslону vseh aplikacij pritisnite **Nastavitve** → **NFC in deljenje vsebine** → **Tiskanje** → **Prenos vtičnika** in poiščite vtičnik tiskalnika v **Trgovina Play**. Izberite vtičnik tiskalnika in ga namestite.

Povezava s tiskalnikom

- 1 Na zaslону vseh aplikacij pritisnite **Nastavitve** → **NFC in deljenje vsebine** → **Tiskanje** in nato izberite metodo razvrščanja.
- 2 Pritisnite drsnik na zgornjem desnem delu zaslona, da ga vključite.
Naprava poišče tiskalnike, ki so povezani z istim omrežjem Wi-Fi kot vaša naprava.
- 3 Izberite tiskalnik, ki ga želite uporabiti kot privzeti tiskalnik.

Za ročno dodajanje tiskalnikov izberite vtičnik tiskalnika, pritisnite **⋮** → **Dodaj tiskalnik** → **+**.

Če želite spremeniti nastavitve tiskanja, izberite vtičnik tiskalnika in pritisnite **⋮** → **Nastavitve**.

Tiskanje vsebine

Med ogledom vsebine, kot so slike ali dokumenti, pritisnite **⋮** → **Tiskanje** ter izberite tiskalnik.

Upravitelj naprave in podatkov

Posodobitev naprave

Napravo lahko posodobite z najnovejšo različico programske opreme.

Posodobitev prek zraka

Napravo lahko neposredno posodobite s storitvijo FOTA (vgrajena programska oprema po zraku).

Na zaslону vseh aplikacij pritisnite **Nastavitve** → **O napravi** → **Posodobitve progr. opreme** → **Posodobi zdaj**.



Obkljukajte **Samodejna posodobitev** za samodejno iskanje razpoložljivih posodobitev. Za prenos posodobitev samo ob vključeni povezavi Wi-Fi obkljukajte **Samo Wi-Fi**.

Posodobitev s programom Samsung Kies

Priključite napravo na računalnik in posodobite napravo z najnovejšo programsko opremo.

- 1 Na računalniku prenesite najnovejšo različico programa Samsung Kies s spletnega mesta Samsung.
- 2 Na računalniku zaženite program Samsung Kies in priključite napravo na računalnik z uporabo kabla USB.
- 3 Za posodobitev naprave, sledite navodilom na zaslону.



- Med nadgradnjo naprave ne izklopite računalnika ali odklopite kabla USB.
- Med posodabljanjem naprave na računalnik ne priključujte drugih medijskih naprav. S tem lahko zmotite proces nadgradnje. Pred posodabljanjem odklopite vse druge predstavnostne naprave z računalnika.

Prenos datotek med napravo in računalnikom

Iz naprave na računalnik, ali obratno premaknite glasbene, video datoteke, fotografije ali druge vrste datotek.



Med prenosom datotek ne odstranjajte kabla USB z naprave. S tem lahko povzročite izgubo podatkov ali poškodbo naprave.



Naprave morda ne bodo pravilno povezane, če jih povežete prek zvezdišča USB. Napravo neposredno povežite na priključek USB.

Povezovanje kot predstavnostna naprava

- 1 Napravo priključite v računalnik s kablom USB.
- 2 Odprite obvestilno ploščo in pritisnite **Povezano kot predstavnostna naprava** → **Predstavnostna naprava (MTP)**.
Pritisnite **Kamera (PTP)**, če vaš računalnik ne podpira protokola o večpredstavnostnem prenosu (MTP) ali nima nameščenega ustreznega gonilnika.
- 3 Prenesite datoteke med napravo in računalnikom.

Povezovanje s programom Samsung Kies

Samsung Kies je računalniška aplikacija, ki upravlja medijske vsebine in osebne podatke na napravah Samsung.

- 1 Na računalniku prenesite najnovejšo različico programa Samsung Kies s spletnega mesta Samsung.
- 2 Na računalniku zaženite program Samsung Kies in priključite napravo na računalnik z uporabo kabla USB.
- 3 Prenesite datoteke med napravo in računalnikom.
Več informacij poiščite v navodilih za pomoč programa Samsung Kies.

Varnostno kopiranje in obnavljanje podatkov

Hranite osebne podatke, podatke o aplikaciji in nastavitvah varno na vaši napravi. Vaše občutljive podatke lahko varnostno skopirate na nadomestni račun in dostopate do njih kasneje. Za varnostno kopiranje ali obnovitev podatkov se morate vpisati v vaš račun Google ali Samsung.

Uporaba računa Google

- 1 Pritisnite **Nastavitve** na zaslonu vseh aplikacij.
- 2 Pritisnite **Varnostno kopiranje in ponastavitev** in obkljukajte **Varn. kop. moje podatke**.
- 3 Pritisnite **Varnostna kopija računa** in izberite račun kot nadomestni račun.

Uporaba Samsungovega računa

Na zaslonu vseh aplikacij pritisnite **Nastavitve** → **Računi** → **Račun Samsung account** → **Varnostno kopiranje**, obkljukajte elemente, ki jih želite varnostno kopirati, ter nato pritisnite **Varnostno kopiraj zdaj** → **Varnostno kopiranje**. Če želite nastaviti napravo, da samodejno varnostno kopira podatke, obkljukajte **Samodejno varnostno kopiranje**.



- Za obnovitev podatkov z uporabo računa Google odprite zaslon vseh aplikacij in pritisnite **Nastavitve** → **Varnostno kopiranje in ponastavitev** in nato obkljukajte **Samodejno obnavljanje**. Ko ponovno namestite aplikacije, se varnostno kopirane nastavitve in podatki obnovijo.
- Za obnovitev podatkov z uporabo računa Samsung odprite zaslon vseh aplikacij in pritisnite **Nastavitve** → **Računi** → **Račun Samsung account** → **Obnovi**. Zaradi obnovitve izbranih elementov bodo trenutni podatki izbrisani z naprave.

Kako napraviti ponastavitev podatkov

Izbrišite vse nastavitve in podatke na napravi. Pred tovarniško ponastavitvijo podatkov ustvarite varnostne kopije vseh pomembnih podatkov, shranjenih v napravi. Glejte [Varnostno kopiranje in obnavljanje podatkov](#) za več informacij.

Na zaslonu vseh aplikacij pritisnite **Nastavitve** → **Varnostno kopiranje in ponastavitev** → **Ponastavitev na tovarniške podatke** → **Ponastavi napravo** → **Izbriši vse**. Naprava se samodejno ponastavi.

Nastavitve

Uvod

Po meri prilagodite široko paleto funkcij in aplikacij. S konfiguracijo različnih možnosti nastavitvev lahko po meri prilagodite vašo napravo.

Konfiguracija nastavitvev

Pritisnite **Nastavitve** na zaslonu vseh aplikacij za dostop do zaslona nastavitvev.

Za iskanje nastavitvev z vnosom ključnih besed pritisnite **Q**.



V pogledu seznama lahko spremenite način pogleda in s tem ločite zavihke. Pritisnite **☰** → **Prikaži kot** → **Pogled z zavihki**.

HITRE NASTAVITVE

Ustvarite seznam pogosto rabljenih nastavitvev.

Pritisnite **☰** → **Urejanje hitrih nastavitvev**. Obkljukajte elemente, ki jih želite dodati, ali prekličite izbor elementov, ki jih želite odstraniti, ter nato pritisnite **Končano**.

POVEZAVE

Wi-Fi

Vključite funkcijo Wi-Fi, če se želite povezati z dostopno točko omrežja Wi-Fi in vzpostaviti dostop do interneta ali drugih omrežnih naprav.



Vaša naprava uporablja neharmonične frekvence in je namenjena za uporabo v vseh evropskih državah. Omrežje WLAN se lahko znotraj EU uporablja brez omejitev.

- 1 Na zaslonu aplikacij pritisnite **Wi-Fi** in nato pritisnite drsnik **Wi-Fi**, da ga vključite.
- 2 Omrežje izberite s seznama omrežij Wi-Fi.
Omrežja za katera je potrebno imeti geslo se pojavijo kot ikone s ključavnico.
- 3 Pritisnite **Poveži**.

Dodajanje omrežij Wi-Fi

Če se zeleno omrežje ne prikaže na seznamu omrežij Wi-Fi, ga lahko dodate ročno.

- 1 Pritisnite **Dodaj omrežje Wi-Fi** na dnu seznama.
- 2 Vnesite ime omrežja v **SSID omrežja**.
- 3 Izberite vrsto zaščite.
- 4 Vnesite geslo, če ne gre za odprto omrežje, in nato pritisnite **Poveži**.

Uporaba drsnika pametnega omrežja

To funkcijo uporabite, da ohranite stabilno omrežno povezavo pri brskanju po straneh, prenašanju vsebine in več.

Na zaslону nastavitvev pritisnite **Wi-Fi**, nato pa se dotaknite **Preklop pametnega omrežja**.

Naprava se samodejno preklopi iz omrežja Wi-Fi na mobilno omrežje, če je trenutno omrežje Wi-Fi šibko ali nestabilno. Če postane omrežni signal Wi-Fi močan, naprava preklopi z mobilnega omrežja nazaj na omrežje Wi-Fi.



- Kadar ni v uporabi, izklopite Wi-Fi, da varčujete z baterijo.
- Ko se naprava poveže z omrežjem Wi-Fi, ob ponovni povezavi naprave z omrežjem vnos gesla ni potreben. Če želite preprečiti samodejno povezavo naprave z omrežjem, jo izberite s seznama omrežij in pritisnite **Pozabi**.

Bluetooth

Vključite funkcijo Bluetooth, če želite izmenjati podatke preko krajših razdalj.

Na zaslону aplikacij pritisnite **Bluetooth** in nato pritisnite **Bluetooth**, da ga vključite.

Pritisnite  za ogled več možnosti.

Privezovanje in dostopna točka Mobile hotspot

Uporabite napravo kot dostopno točko za skupno rabo mobilne podatkovne povezave med napravo in drugimi napravami, če internetna povezava ni na voljo. Povezave lahko vzpostavite prek Wi-Fi, USB ali Bluetooth.

Na zaslону nastavitvev pritisnite **Privezovanje in dostopna točka Mobile hotspot**.





Pri uporabi te funkcije vam lahko operater zaračuna dodatne stroške.

- **Mobile hotspot:** uporabite dostopno točko za souporabo povezave z mobilnim omrežjem naprave z računalniki ali drugimi napravami.
- **USB modem:** uporabite funkcijo uporabe telefona kot modema po USB-ju za souporabo mobilne podatkovne povezave naprave z računalnikom prek USB-ja. Ko je povezana z osebnim računalnikom, se vaša naprava uporablja kot brezžični modem za računalnik.

- **Internet prek vmesnika Bluetooth:** uporabite funkcijo interneta prek vmesnika Bluetooth za skupno rabo mobilne podatkovne povezave naprave z računalniki ali drugimi napravami prek Bluetooth.

Uporaba mobilne dostopne točke

Uporabite napravo kot mobilno dostopno točko za skupno rabo mobilne podatkovne povezave med napravo in drugimi napravami.

- 1 Na zaslonu nastavitvev pritisnite **Privezovanje in dostopna točka Mobile hotspot** → **Mobile hotspot**.
- 2 Pritisnite drsnik **Mobile hotspot**, da ga vključite.
V vrstici stanja se prikaže ikona . Druge naprave lahko najdejo vašo napravo na seznamu omrežij Wi-Fi.
Za nastavitve gesla za mobilno dostopno točko pritisnite  → **Konfiguracija dostopne točke** in izberite stopnjo varnosti. Nato vnesite geslo in pritisnite **Shrani**.
- 3 Na zaslonu druge naprave poiščite in izberite vašo napravo s seznama omrežij Wi-Fi.
- 4 Na povezani napravi uporabite mobilno podatkovno povezavo za dostop do interneta.

Način letenja

Onemogočite lahko vse brezžične funkcije vaše naprave. Uporabljate lahko samo neomrežne storitve.

Na zaslonu nastavitvev pritisnite **Način letenja**.

Poraba podatkov

Sledite porabi podatkov in prilagodite nastavitve za omejitev.

Na zaslonu nastavitvev pritisnite **Poraba podatkov**.

- **Mobilni podatki:** nastavite uporabo podatkovnih povezav na kateremkoli mobilnem omrežju.
- **Nastavite omejitev prenosa podatkov prek mobilnega omrežja:** nastavite omejitev porabe mobilnih podatkov.
- **Cikel porabe podatkov:** nastavite datum mesečne ponastavitve za nadzor vaše porabe podatkov med obdobji.

Pritisnite  za ogled več možnosti.

Lokacija

Spremenite nastavitve za dovoljenja lokacijskih informacij.

Na zaslonu aplikacij pritisnite **Lokacija**, ter nato pritisnite drsnik **Lokacija**, da ga vključite.

- **Način:** izberite metodo zbiranja vaših lokacijskih podatkov.
- **NEDAVNE ZAHTEVE PODATKOV O VAŠI LOKACIJI:** oglejte si, katere aplikacije so zahtevale informacije o nedavni lokaciji in njihovo porabo baterije.
- **LOKACIJSKE STORITVE:** oglejte si lokacijske storitve, ki jih uporablja vaša naprava.
- **Moji kraji:** shranite priljubljene lokacije za uporabo z aplikacijami, ki zahtevajo lokacijske podatke. Vaša naprava bo nudila ustrezne informacije in storitve s prepoznavanjem shranjenih lokacij z uporabo map, omrežja Wi-Fi ali Bluetooth.

NFC in deljenje vsebine

Spremenite nastavitve za različne funkcije skupne rabe.

Na zaslonu nastavitve pritisnite **NFC in deljenje vsebine**.

- **NFC:** spremenite nastavitve za uporabo s funkcijo NFC. Glejte [NFC](#) za več informacij.
- **Naprave v bližini:** spremenite nastavitve za skupno rabo vsebine z drugimi napravami v bližini. Vse naprave morajo podpirati Wi-Fi Direct ali biti povezane na isto omrežje Wi-Fi ali dostopno točko.
- **Tiskanje:** konfigurirajte nastavitve za vtičnike tiskalnika, ki so nameščeni v napravi. Razpoložljive tiskalnike lahko poiščete oz. jih dodate ročno za tiskanje datotek. Glejte [Mobilno tiskanje](#) za več informacij.
- **Screen Mirroring:** vključite funkcijo zrcaljenja zaslona za skupno rabo vašega zaslona z drugimi. Glejte [Screen Mirroring](#) za več informacij.
- **MirrorLink:** uporabite funkcijo MirrorLink za nadzor aplikacij MirrorLink na napravi prek monitorja prikazovalne enote v vozilu. Glejte [MirrorLink](#) za več informacij.

Več omrežij

Prilagajanje nastavitvev za upravljanje z omrežji.

Na zaslonu nastavitvev pritisnite **Več omrežij**.

- **Ojačev. prenosov:** nastavite napravo, da prenese datoteke, ki so večje od 30 MB, hitreje s sočasno uporabo omrežja Wi-Fi in mobilnega omrežja. Močnejši signal Wi-Fi zagotavlja večjo hitrost prenosa.



- Ta funkcijo morda ne podpirajo vse naprave.
 - Pri prenosu datotek prek mobilnega omrežja vam lahko zaračunajo dodatne stroške.
 - Pri prenosu večjih datotek se lahko naprava segreje. Če naprava preseže nastavljeno temperaturo, se bo funkcija izklopila.
 - Če omrežni signali niso stabilni, lahko to vpliva na hitrost in delovanje te funkcije.
 - Če imata povezava Wi-Fi in povezava prek mobilnega omrežja znatno različne hitrosti prenosa, naprava uporabi samo najhitrejšo povezavo.
 - Ta funkcija podpira protokola Hypertext Transmission Protocol (HTTP) 1.1 in Hypertext Transmission Protocol Secure (HTTPS). Te funkcije ne morete uporabiti z drugimi protokoli, kot je FTP.
- **Privzeta aplikacija za sporočanje:** izberite privzeto aplikacijo za uporabo sporočanja.
 - **Mobilna omrežja:** konfigurirajte nastavitve vašega mobilnega omrežja.
 - **VPN:** nastavite in vzpostavite povezavo z navideznimi osebnimi omrežji (VPN).

NAPRAVA

Zvok

Spreminjajte nastavitve za različne zvoke vaše naprave.

Na zaslonu nastavitvev pritisnite **Zvok**.

- **Način zvoka:** nastavite napravo za uporabo zvočnega načina ali tihega načina.
- **Glasnost:** nastavite stopnjo glasnosti za klicna zvonjenja, glasbo in video posnetke, sistemski zvok telefona ter zvonjenja za obveščanje.

- **Moč tresenja:** prilagodite moč tresenja za obveščanje.
- **Zvonjenja:** dodajte ali izberite melodije zvonjenja za dohodne klice.
- **Vibracije:** dodajte ali izberite vzorec tresenja.
- **Obvestila:** izberite melodijo zvonjenja za dogodke, kot so dohodna sporočila.
- **Vibriranje ob zvonjenju:** nastavite napravo, da vibrira in predvaja melodijo zvonjenja za dohodne klice.
- **Ton tipkovnice za klic:** nastavite napravo tako, da vas bo opozorila, ko pritisnete tipke na tipkovnici.
- **Zvoki ob dotiku:** nastavitve zvoka naprave ob izbiri aplikacije ali možnosti na zaslonu na dotik.
- **Zvok za zaklepanja zaslona:** nastavite zvok naprave, ko zaklepate ali odklepate zaslon na dotik.
- **Haptične pov. informacije:** nastavite, da naprava vibrira ob pritisku tipk.
- **Zvok ob pritisku:** nastavi napravo, da z zvokom opozori na pritisk tipke.
- **Vibriranje ob pritisku:** nastavi napravo, da vibrira ob pritisku tipke.

Prikaz in ozadje

Spremenite nastavitve prikaza.

Na zaslonu nastavitve pritisnite **Prikaz in ozadje**.

- **Svetlost:** nastavite svetlost zaslona.
- **Ozadje:** spremenite nastavitve ozadja za domači zaslon in zaklenjeni zaslon.
- **Pisava:** spremenite velikost in vrsto pisave.
- **Enoročno upravljanje:** vključite način enoročnega postopka, če napravo uporabljate z eno roko. Glejte [Enoročno upravljanje](#) za več informacij.
- **Vrtenje zaslona:** nastavite samodejni zasuk vsebine pri zasuku naprave.
- **Pametna ustavitve:** preprečite izklop osvetlitve zaslona med gledanjem zaslona.
- **Zakasnitev zaslona:** nastavite dolžino časa, ki ga naprava porabi, preden se izklopi osvetlitev zaslona.
- **Način zaslona:** spremenite način zaslona.

- **Samod. pril. svetlost zaslona:** nastavite to možnost, če želite varčevati s porabo energije tako, da prilagodite svetlost zaslona.
- **Sanjarjenje:** nastavite napravo, da zažene ohranjevalnik zaslona, ko se naprava polni oz. je priključena na namizno odložišče.
- **Indikator LED:** nastavite napravo, da vklopi ali izklopi indikator LED.
- **Trajanje osvetlitve tipk:** nastavite trajanje osvetljevanja tipke za nedavna dejanja in tipke za nazaj.
- **Povečaj občutlj. dotika:** nastavite napravo, da dovoli uporabo zaslona na dotik ob nošenju rokavic.



Nekateri ukazi morda ne bodo prepoznani, odvisno od vrste materiala, ki ga nosite med dotikanjem naprave.

Zaklenjen zaslon

Spremenite nastavitve zaklenjenega zaslona.

Na zaslonu nastavitve pritisnite **Zaklenjen zaslon**.

- **Zaklepanje zaslona:** spremenite metodo za zaklep zaslona. Naslednje možnosti so odvisne od izbrane metode za zaklep zaslona.
- **Prikaz podatkov:** spremenite nastavitve za elemente, ki so prikazani na zaklenjenem zaslonu.
- **Bližnjice kamere:** nastavite napravo, da prikaže bližnjico fotoaparata na zaklenjenem zaslonu.



Ta funkcija v nekaterih regijah in pri nekaterih operaterjih morda ni na voljo.

- **Beležka dejanj na zak.zas.:** nastavite napravo, da zažene **Beležka dejanj**, ko dvakrat pritisnete zaslon z uporabo S pisala in pri tem pritiskate in držite tipko peresa S pisala.
- **Učinek odklepanja:** izberite učinek, ki je prikazan ob odklepu zaslona.

Več oken

Nastavite napravo za uporabo več oken.

Na zaslonu aplikacij pritisnite **Več oken** ter nato pritisnite drsnik **Več oken**, da ga vključite.

- **Odp. v pogledu z več okni:** nastavite napravo, da aktivira funkcijo več oken, ko odprete datoteke v **Moje datoteke**, **Video** ali priloge v sporočilih.
- **Bliž. za prik. v poj.oknu:** nastavite napravo, da prikaže zaslon aplikacije v pojavnem oknu, ko povlečete navzdol po diagonali s kateregakoli zgornjega roba zaslona.

Obvestilna plošča

Razporedite tipke za hitro nastavitvev, ki so prikazani na obvestilni plošči.

Na zaslonu nastavitvev pritisnite **Obvestilna plošča**.

S Pen

Spremenite nastavitve za uporabo S pisala.

Na zaslonu nastavitvev pritisnite **S Pen**.

- **Zračni ukaz:** nastavite napravo, da prikaže funkcije zračnih ukazov, ko držite S pisalo nad zaslonom in pritisnete tipko peresa S pisala.
- **Pogled iz zraka:** vključite funkcijo air view za različna dejanja s S pisalom.
- **Kazalec:** nastavite napravo, da prikazuje kazalec pisala S pisalo, ko S pisalo držite nad zaslonom.
- **Neposredni vnos s pisalom:** nastavite napravo, da prikaže ikono polja za rokopis, ko nad poljem za vnos besedila držite S pisalo.
- **Opozorila pisala S Pen:** nastavite napravo, da prikaže pojavnna okna z opozorilom in odda zvok, če hodite in je zaslon na dotik izklopljen in S pisalo ni vstavljeno v napravo.
- **Onemog. zaznavanje pisala:** nastavi zaslon, da se ta ne odzove pri vstavljanju ali odstranjevanju S pisala.

- **Zvok pisala S Pen:** nastavite napravo, da oddaja zvoke pisanja med pisanjem ali risanjem po zaslonu z uporabo S pisala.
- **Povratne informacije z vibriranjem za pisalo S Pen:** nastavite napravo, da zavibrira med pisanjem ali risanjem po zaslonu z uporabo S Pisala.
- **Možnosti odstranjevanja:** nastavite napravo, da samodejno zažene **Beležka dejanj** ali prikaže funkcije zračnih ukazov, ko odstranite S pisalo iz reže.
- **Zvok ob dodajanju/odstranjevanju:** nastavite napravo, da odda zvok, ko je S pisalo vstavljeno ali odstranjeno iz reže.
- **Vibr. ob dodaj./odstran.:** nastavite napravo, da zavibrira, ko je S pisalo vstavljeno ali odstranjeno iz reže.

Gibanja in poteze

Vključite funkcijo prepoznavanja gibanja in spremenite nastavitve, ki nadzirajo prepoznavanje gibanja na vaši napravi.

Na zaslonu nastavitvev pritisnite **Gibanja in poteze**.

- **Neposredni klic:** nastavite, če želite opraviti glasovni klic z dvigom in držanjem naprave v bližini ušesa, med ogledom klica, sporočila ali podrobnosti o stiku.
- **Pametno opozorilo:** nastavite napravo, da vas opozori na zgrešene klice ali nova sporočila, ko dvignete napravo.
- **Tiho/začasno ustavi:** nastavite napravo, da začasno utiša dohodne klice ali alarme ali začasno zaustavi predvajanje medijev z uporabo gibov dlani oz. ko pogledate proč od zaslona.
- **Podrsaj s spodnjim delom dlani za zajem:** nastavi zajem slike zaslona, ko z dlanjo, od leve proti desni, podrsate po zaslonu.

PRILAGAJANJE

Računi

Dodajte račune Samsung in Google, ali druge račune, za sinhronizacijo z njimi.

Na zaslonu nastavitve pritisnite **Računi**.

Cloud

Spremenite sinhronizacijo, varnostno kopiranje in obnovite nastavitve za računa Samsung in Dropbox.

Na zaslonu nastavitve pritisnite **Cloud**.

Varnostno kopiranje in ponastavitev

Spremenite nastavitve za upravljanje nastavitve in podatkov.

Na zaslonu nastavitve pritisnite **Varnostno kopiranje in ponastavitev**.

- **Varn. kop. moje podatke:** omogoča varnostno kopiranje vaših nastavitve in podatkov aplikacij na strežnik Google.
- **Varnostna kopija računa:** nastavite ali uredite varnostno kopijo vašega računa Google.
- **Samodejno obnavljanje:** omogoča obnovitev vaših nastavitve in podatkov aplikacij, kadar ponovno namestite aplikacije na vašo napravo.
- **Ponastavitev na tovarniške podatke:** omogoča ponastavitev nastavitve na tovarniško privzete vrednosti in brisanje vseh podatkov.

Preprosti način

Napravo nastavite na preprosti način.

Na zaslonu nastavitve pritisnite **Preprosti način**.

- **Standardni način:** nastavite napravo na običajni način.
- **Preprosti način:** napravo nastavite na preprosti način.
- **PREPROSTE APLIKACIJE:** izberite aplikacije za uporabo enostavnejše postavitve.

Dostopnost

Uporabite to funkcijo za izboljšanje dostopnosti do vaše naprave. Glejte [O dostopnosti](#) za več informacij.

Na zaslonu nastavitve pritisnite **Dostopnost**.

Način blokiranja

Izberite, katera obvestila boste blokirali ali nastavite dovoljenja za obvestila dohodnih klicev določenih stikov v načinu blokiranja.

Na zaslonu nastavitve pritisnite **Način blokiranja** in nato pritisnite drsnik **Način blokiranja**, da ga vključite.

Zasebni način

Nastavite napravo, da prepreči drugim dostop do osebne vsebine z aktivacijo zasebnega načina. Glejte [Zasebni način](#) za več informacij.

Na zaslonu aplikacij pritisnite **Zasebni način** in nato pritisnite drsnik **Zasebni način**, da ga vključite.

- **Vrsta dos. do zas. načina:** nastavite ali spremenite metodo odklepa za vključitev zasebnega načina.
- **Samodejno onemogoči:** napravo nastavite, tako da bo samodejno zaključila z zasebnim načinom, ko se zaslon izklopi.

Bralnik prstnih odtisov

Registrirajte vaše prstne odtise z napravo, da zaščitite napravo oz. se vpišete v vaš račun Samsung. Glejte [Bralnik prstnih odtisov](#) za več informacij.

Na zaslonu nastavitve pritisnite **Bralnik prstnih odtisov**.

- **Upravitelj prstn. odtisov:** registrirajte ali izbrišite informacije o prstnih odtisih.
- **Spremeni nadomestno geslo:** nastavite varnostno geslo za uporabo v primeru, da naprava ne prepozna vašega prstnega odtisa.
- **Zaklepanje zaslona:** spremenite metodo za zaklep zaslona.
- **Spletna prijava:** nastavite napravo, da potrdi registrirane račune z uporabo prstnih odtisov.
- **Preverjanje Samsung računa:** nastavite napravo, da preveri vaš račun Samsung s prstnimi odtisi.
- **Plačilo s PayPal:** nastavite napravo, da potrdi vaš račun PayPal in odobri nakupe z uporabo prstnih odtisov.



Ta funkcija v nekaterih regijah in pri nekaterih operaterjih morda ni na voljo.

SISTEM

Jezik in vnos

Spremenite nastavitve za vnos besedila. Nekatere možnosti morda ne bodo na voljo, kar je odvisno od izbranega jezika.

Na zaslonu nastavitvev pritisnite **Jezik in vnos**.

- **Jezik:** izbira prikazanega jezika za vse menije in aplikacije.
- **Privzeto:** izberite privzet tip tipkovnice za vnos besedila.
- **Tipkovnica Samsung:** spremeniti nastavitve tipkovnice Samsung. Za dostop do možnosti nastavitve pritisnite .



Razpoložljivost možnosti je odvisna od regije in ponudnika storitev.

- **Googlova stor. za glasov. vnos:** spremenite nastavitve glasovnega vnosa. Za dostop do možnosti nastavitve pritisnite . Obkljukajte to možnost za uporabo glasovnega vnosa za vnos besedila.
- **Jezik:** izberite jezik za prepoznavanje rokopisa. Poiščete lahko datoteke, ki vsebujejo rokopis v izbranih jezikih.
- **Glasovno iskanje:** spremenite nastavitve iskanja.
- **Možn. za Besedilo v govor:** spremenite nastavitve Besedilo v govor.
- **Branje obvestil:** nastavite napravo, da na glas prebere obvestila, ko prejmete dohodne klice, sporočila ali dogodke.
- **Hitrost kazalca:** prilagodite hitrost kazalca za miško ali sledilno ploščico, ki je priključena na vašo napravo.

Datum in čas

Odprite in spremenite naslednje nastavitve, če želite upravljati, kako naprava prikazuje uro in datum.

Na zaslonu nastavitvev pritisnite **Datum in čas**.



Če baterija ostane popolnoma prazna ali je odstranjena iz naprave, se bosta datum in čas ponastavila.

- **Datum in ura samodejno:** samodejno posodobi uro in datum pri prehodu v drug časovni pas.

- **Nastavi datum:** omogoča ročno nastavitev trenutnega datuma.
- **Nastavitev časa:** omogoča ročno nastavitev trenutne ure.
- **Samodejni časovni pas:** nastavite, če želite prejemati informacije o časovnem pasu z omrežja pri prehodu v drug časovni pas.
- **Izberi časovni pas:** nastavi domači časovni pas.
- **Uporabi 24-urni zapis:** prikaže uro v 24-urnem zapisu.
- **Izberite zapis datuma:** izberite zapis datuma.

Varnostna asistenca

Vključite funkcije varnostne asistence.

Na zaslonu nastavitev pritisnite **Varnostna asistenca**.

- **Način v sili:** nastavite napravo, da vključi način v sili in zmanjša porabo baterije z uporabo osnovnih funkcij, kot je klicanje. Glejte [Način v sili](#) za več informacij.
- **Geo novice:** nastavite napravo, da prejmete obvestila o izrednih vremenskih pogojih. Za uporabo te funkcije morate prenesti in namestiti potrebno aplikacijo.
- **Pošlji sporočilo pomoči:** nastavite napravo, da pošlje sporočila za pomoč s trikratnim pritiskom tipke za vkop/izklop. Prejemnikom lahko poleg sporočila pošljete zvočne posnetke. Glejte [Pošljite sporočila za pomoč](#) za več informacij.
- **Upravljanje prednostnih stikov:** dodajte ali uredite prejemnike sporočil za pomoč.

Pripomočki

Spremenite nastavitve za dodatno opremo.

Na zaslonu nastavitev pritisnite **Pripomočki**.

- **Zvok odložišča:** nastavi napravo, da predvaja zvok, ko na napravo priključite ali z nje odstranite namizno odložišče.
- **Izhod - zvok:** izberite izhodno obliko zvoka, ki jo želite uporabiti, kadar je vaša naprava priključena na naprave HDMI. Nekatere naprave morda ne podpirajo nastavitve za prostorski zvok.

Varčevanje z energijo

Vključite način varčevanja z energijo in spremenite nastavitve za način varčevanja z energijo. Glejte [Način za varčevanje z energijo](#) za več informacij.

Na zaslonu nastavitvev pritisnite **Varčevanje z energijo**.

- **Način za varčevanje z energijo:** vključite način varčevanja z energijo in spremenite nastavitve za način varčevanja z energijo.
- **Način izrednega varčevanja z energijo:** podaljšajte čas mirovanja in zmanjšajte porabo baterije z prikazom enostavnejše postavite in omogočite omejen dostop do aplikacije.



Ocenjen maksimalni čas mirovanja prikazuje čas, ki je potreben, da se baterija sprazni, če ne uporabljate naprave. Čas mirovanja je lahko odvisen od nastavitve vaše naprave in pogojev delovanja.

- **Hitro polnjenje:** nastavite napravo, da uporabi funkcijo hitrega polnjenja. Glejte [Hitro polnjenje](#) za več informacij.
- **Prikaz odstotka baterije:** nastavite napravo, da prikaže odstotek preostale baterije v vrstici stanja.

Shramba

Oglejte si informacije pomnilnika vaše naprave.

Na zaslonu nastavitvev pritisnite **Shramba**.



Formatiranje pomnilniške kartice bo trajno izbrisalo vse podatke na njej.



Dejanska razpoložljiva kapaciteta vgrajenega pomnilnika je manjša od navedene kapacitete, ker del pomnilnika zasedejo operacijski sistem in privzete aplikacije. Razpoložljiva kapaciteta se lahko spremeni po posodobitvi naprave.

Varnost

Spremenite nastavitve za zaščito naprave in kartice SIM ali USIM.

Na zaslonu nastavitvev pritisnite **Varnost**.

- **Skrbniki naprave:** oglejte si skrbnike naprave, nameščene na vaši napravi. Skrbnikom naprave lahko dovolite uporabo novih politik za napravo.
- **Neznani viri:** nastavite napravo, da dovoli namestitvev aplikacij z neznanih virov.
- **Preveri aplikacije:** nastavite napravo, da pred namestitvijo preveri aplikacije, ki vsebujejo škodljivo vsebino.
- **Dostop do obvestil:** izberite aplikacije za prikaz vseh njenih obvestil na obvestilni plošči.
- **Šifriraj napravo:** nastavite geslo za šifriranje podatkov, ki so shranjeni v napravi. Ob vsakem vklopu naprave morate vpisati geslo.



Šifriranje podatkov lahko traja več kot eno uro. Preden šifirate podatke priključite napajalnik, v celoti napolnite baterijo in ga ne izklopite dokler šifriranje podatkov ni končano.

- **Šifriraj zunanjo kartico SD:** nastavite napravo za šifriranje datotek na pomnilniški kartici.



Če napravo ponastavite na tovarniške nastavitve, ko je ta nastavev vključena, naprava ne bo mogla prebrati vaših šifriranih datotek. Pred ponastavitvijo naprave izključite to nastavev.

- **Oddaljeno upravljanje:** nastavite upravljanje vaše izgubljene ali ukradene naprave na daljavo prek interneta. Za uporabo te funkcije se morate prijaviti v račun Samsung.
- **Opoz. za zamen. kar. SIM:** vključite ali izključite funkcijo Najdi moj mobilni telefon, ki pomaga poiskati vašo napravo v primeru izgube ali kraje.
- **Pojdi na spletno mesto:** odprite spletno mesto za iskanje mojega mobilnega telefona (findmymobile.samsung.com). Na spletnem mestu Najdi moj mobilni telefon lahko izsledite in upravljajte z vašo izgubljenjo ali ukradeno napravo.
- **Zaklepan. vn. aktiviranja:** nastavite napravo, da zahteva Samsungov račun po ponastavitvi naprave, da s tem preprečite drugim ponovno aktivacijo.
- **Nastavite zaklepanje kartice SIM:** spremenite nastavitve zaklepanja kartice SIM.
- **Gesla naredite vidna:** nastavite prikaz gesel med vnosom.
- **Posod. za varn. pravilnik:** nastavite napravo, da poišče in prenese varnostne posodobitve.

- **Pošlji varnostna poročila:** nastavite napravo, da samodejno pošlje varnostna poročila podjetju Samsung.
- **Vrsta shrambe:** nastavite tip shrambe za datoteke s poverilnico.
- **Zaupanja vredne poverilnice:** omogoča uporabo dovoljenj in poverilnic za zagotavljanje varne uporabe različnih aplikacij.
- **Namesti iz pomnilnika naprave:** namestite šifrirane poverilnice, ki so shranjene v notranjem pomnilniku.
- **Počisti poverilnice:** omogoča izbris vsebine poverilnic iz naprave in ponastavitev gesla.

Pomoč

Oglejte si pomoč da se naučite kako uporabljati napravo, aplikacije ali konfiguracijo pomembnih nastavitev.

Na zaslonu nastavitev pritisnite **Pomoč**.

O napravi

Dostopajte do informacije o napravi, uredite ime naprave ali posodobite programsko opremo naprave.

Na zaslonu nastavitev pritisnite **O napravi**.

APLIKACIJE

Upravitelj aplikacij

Ogled in upravljanje aplikacij v vaši napravi.

Na zaslonu nastavitev pritisnite **Upravitelj aplikacij**.

Privzete aplikacije

Izberite privzeto nastavitve za uporabo aplikacij.

Na zaslonu nastavitev pritisnite **Privzete aplikacije**.

Nastavitve aplikacij

Po meri prilagodite nastavitve aplikacije.

Na zaslonu nastavitev pritisnite **Nastavitve aplikacij**.

Dostopnost

O dostopnosti

Izboljšajte dostopnost s funkcijami, ki olajšajo uporabo naprave uporabnikom z oslabljenim vidom, sluhom ali zmanjšano spretnostjo.

Na zaslonu vseh aplikacij pritisnite **Nastavitve** → **Dostopnost**.

Uporaba tipke Domov za odpiranje menijev dostopnosti

S trikratnim hitrim pritiskom tipke za domov lahko odprete naslednje menije dostopnosti.

- Dostopnost
- TalkBack
- Negativne barve
- Interaktivno upravljanje

Na zaslonu vseh aplikacij pritisnite **Nastavitve** → **Dostopnost** → **Neposredni dostop** in nato pritisnite drsnik **Neposredni dostop**, da ga vključite. Nato izberite meni dostopnosti, ki ga želite odpreti, ko hitro trikrat pritisnete tipko Domov.

Glasovne povratne informacije (TalkBack)

Vključitev TalkBack

Ko vključite TalkBack, naprava na glas prebere besedilo na zaslonu ali izbrane funkcije.

- 1 Na zaslonu vseh aplikacij pritisnite **Nastavitve** → **Dostopnost** → **Okvara vida** → **TalkBack**.
- 2 Pritisnite drsnik **TalkBack**, da ga vključite.

3 Pritisnite **V redu**. Naprava bo zagnala glasovno povratno informacijo.



Med uporabo funkcije TalkBack nekatere funkcije niso na voljo.

Izključitev TalkBack

1 Na zaslonu vseh aplikacij pritisnite **Nastavitve** → **Dostopnost** → **Okvara vida** → **TalkBack**.

2 Pritisnite drsnik **TalkBack** in dvakrat hitro pritisnite kjer koli na zaslonu.

3 Pritisnite **V redu** in dvakrat hitro pritisnite kjer koli na zaslonu. Naprava bo zaustavila glasovno povratno informacijo.

Upravljanje zaslona s kretnjami prstov

Uporabite lahko različne kretnje prstov za nadzor zaslona med uporabo funkcije TalkBack.

- Raziskovanje zaslona: postavite prst na zaslon in ga pomaknite za raziskovanje zaslona. Izberite in zadržite nad elementom in naprava bo na glas prebrala element. Ko spustite prst, bo izbran element pod vašim prstom.
- Izbira elementov: pritisnite element za izbiro. Oziroma izberite in zadržite element med raziskovanjem zaslona ter nato spustite prst.
- Odpiranje izbranega elementa: ko med branjem izbranih elementov na glas zaslišite zelen element, spustite prst nad njim. Nato hitro dvakrat pritisnite kjer koli na zaslonu.
- Izbira prejšnjega elementa: hitro podrsajte navzgor ali v levo po zaslonu z enim prstom.
- Izbira naslednjega elementa: hitro podrsajte navzdol ali v desno po zaslonu z enim prstom.
- Drsenje po seznamu: podrsajte navzgor ali navzdol z uporabo dveh prstov.
- Vrnitev na prejšnjo stran: podrsajte v desno z uporabo dveh prstov.
- Premik na naslednjo stran: podrsajte v levo z uporabo dveh prstov.

- Odklep zaslona: podrsajte v kateri koli smeri znotraj območja zaklenjenega zaslona z uporabo dveh prstov.
- Odpri obvestilno ploščo: povlecite zgornji del zaslona navzdol z uporabo dveh prstov.
- Odpri ploščo s hitrimi nastavitvami: povlecite zgornji del zaslona navzdol z uporabo treh prstov.

Za funkcijo TalkBack lahko konfigurirate nastavitve kretenj s prsti v **Upravljanje potez**. Glejte [Konfiguracija nastavitv kretenj s prsti](#) za več informacij.

Konfiguracija nastavitv kretenj s prsti

Pri uporabi funkcije TalkBack lahko uporabite kretnje s prsti za opravljanje različnih dejanj, kot so vrnitev na prejšnji zaslon, odpiranje domačega zaslona in več. Pred uporabo konfigurirajte kretnje s prsti.

Konfiguracija nastavitv za navpične kretnje

Dvodelne navpične kretnje lahko uporabljate, če povlečete prst navzgor in navzdol z dna zaslona ali obratno.

Na zaslonu vseh aplikacij pritisnite **Nastavitve** → **Dostopnost** → **Okvara vida** → **TalkBack** → **Nastavitve** → **Upravljanje potez** → **Dvodelne navpične poteze**. Nato izberite eno izmed sledečih funkcij:

- **Pomakni se na prvi in zadnji element na zaslonu:** ko hitro povlečete vaš prst navzgor in nato navzdol po zaslonu, s tem izberete prvi element na vrhu zaslona. Ko podrsate s prstom navzdol in nato navzgor po zaslonu, s tem izberete zadnji element na dnu zaslona.
- **Krožno se pomikaj po bralnih razdrobljenostih:** ko podrsate s prstom navzgor in nato navzdol po zaslonu, spremenite enoto za branje. Enota za branje se spremeni od strani, odstavka, vrstice, besede, znaka in privzeto. Ko podrsate s prstom navzdol in nato navzgor po zaslonu, spremenite enoto za branje v obratni smeri.

Konfiguracija nastavitv za kretnje za bližnjice

Spremenite lahko kretnje za bližnjice ali praznim bližnjicam dodelite funkcije.

Na zaslonu vseh aplikacij pritisnite **Nastavitve** → **Dostopnost** → **Okvara vida** → **TalkBack** → **Nastavitve** → **Upravljanje potez**. Izberite kretnjo in ji nato dodelite funkcijo.

Začasna zaustavitev funkcije TalkBack

Odprite globalni kontekstualni meni tako, da podrsate prst navzdol in nato v desno, brez da bi ga dvignili z zaslona. Ko izberete **Prekini povratne podatke** na zgornjem levem delu zaslona, se funkcija TalkBack začasno zaustavi.

Dodajanje in upravljanje slikovnih oznak

Slikam na zaslonu lahko dodelite oznake. Naprava na glas prebere oznake, ko izberete slike. Dodajte oznake slikam brez oznake z uporabo lokalnega kontekstualnega menija.

Odprite lokalni kontekstualni meni tako, da podrsate prst navzgor in nato v desno, brez da bi ga dvignili z zaslona. Pritisnite in zadržite zaslon in nato s prstom narišite krogec okoli menija za raziskovanje menijev. Ko slišite meni za dodajanje oznak, spustite prst za dodajanje oznak.

Za ogled oznak odprite zaslon vseh aplikacij in pritisnite **Nastavitve** → **Dostopnost** → **Okvara vida** → **TalkBack** → **Nastavitve** → **Upravljanje oznak po meri**.

Konfiguracija nastavitvev za TalkBack

Konfigurirajte nastavitve funkcije TalkBack za enostavnejšo uporabo.

Na zaslonu vseh aplikacij pritisnite **Nastavitve** → **Dostopnost** → **Okvara vida** → **TalkBack** → **Nastavitve**.

- **Glasnost govora:** prilagodite nivo glasnosti za glasovno povratno informacijo.
- **Uporabi spremembe višine glasu:** nastavite napravo, da na glas prebere besedilo pri nizki višini tona, ko ga vnesete s tipkovnico.
- **Odmev tipkovnice:** nastavite napravo, da na glas prebere besedo, ki ste jo vnesli z uporabo tipkovnice, ob pritisku preslednice.
- **Govori, ko je zaslon izklopljen:** nastavite napravo, da ponudi glasovno povratno informacijo, ko je zaslon izklopljen.
- **Uporabi tipalo bližine:** nastavite napravo, da začasno zaustavi glasovno povratno informacijo, ko položite roko preko senzorja na vrhu naprave.
- **Stresite za začetek neprekinjenega branja:** nastavite napravo, da na glas prebere besedilo na zaslonu, ko stresete napravo. Izberete lahko različne hitrosti tresenja.

- **Izgovori ID klicatelja:** nastavite napravo, da izgovori na glas ime klicatelja tekom dohodnega klica.
- **Povratne inf. z vibrir.:** nastavite, da naprava vibrira ob raziskovanju zaslona.
- **Zvočne povratne inform.:** nastavite napravo, da odda zvok, ko upravljajte z zaslonom, kot je drsenje po zaslonu in več.
- **Poudarek na zvoku govorjenja:** nastavite napravo, da stiša glasnost medija, ko naprava na glas prebere element.
- **Glasnost zvoka:** prilagodite glasnost zvoka, ki je predvajan ob dotiku zaslona, za njegov nadzor. Ta funkcija je na voljo samo, če izberete **Zvočne povratne inform.**
- **Raziskovanje z dotikom:** nastavite napravo, da na glas prebere elemente pod vašim prstom.
- **Samodejno pomikanje seznamov:** nastavite napravo, da samodejno drsi po seznamih, ki niso prikazani na zaslonu in na glas prebere elemente.
- **Izbira z enim dotikom:** nastavite napravo, da odpre izbran element z enkratnim pritiskom.
- **Zagon vadnice za funkcijo raziskovanja z dotikom:** oglejte si vodič o uporabi funkcije razišči z dotikom.
- **Upravljanje potez:** dodelite dejanja, ki jih želite opraviti z uporabo kretenj prstov. Glejte [Konfiguracija nastavitvev kretenj s prsti](#) za več informacij.
- **Upravljanje oznak po meri:** oglejte si oznake, ki ste jih dodali.
- **Vnovično omogočanje:** izberite metodo za nadaljevanje glasovne povratne informacije, ko je funkcija TalkBack začasno zaustavljena.
- **Nastavitve za razvijalce:** nastavite možnosti za razvoj aplikacij.

Uporaba naprave, ko je zaslon izklopljen

Nastavite napravo, da vedno izklopi zaslon in zaščiti vašo zasebno vsebino. Zaslon se ne vklopi, ko pritisnete tipko Domov ali pritisku zaslona. Trenutno vključene funkcije se ne izklopijo, ko je zaslon izklopljen.

Na zaslonu vseh aplikacij pritisnite **Nastavitve** → **Dostopnost** → **Okvara vida**, ter nato obkljukajte **Temen zaslon**. To funkcijo lahko vključite ali izključite z dvakratnim pritiskom tipke za vklop/izklop.

Branje gesla na glas

Nastavite napravo za branje gesla na glas, ko vnesete geslo pri vključeni funkciji TalkBack.

Na zaslonu vseh aplikacij pritisnite **Nastavitve** → **Dostopnost** → **Okvara vida** ter nato obkljukajte **Izgovorjava gesel**.

Nastavitev funkcij besedilo-v-govor

Spremenite nastavitve za funkcije besedilo-v-govor, ki se uporabljajo pri vključeni funkciji TalkBack, kot na primer jeziki, hitrost in več.

Na zaslonu vseh aplikacij pritisnite **Nastavitve** → **Dostopnost** → **Okvara vida** → **Možn. za Besedilo v govor** in nato uporabite naslednje funkcije:

- **Mehanizem Samsung besedilo v govor / Googlov mehanizem za pretvorbo besedila v govor:** izberite mehanizem za funkcijo besedilo-v-govor.
- **Stopnja govora:** izberite hitrost funkcije zapisa besedila v govor.
- **Poslušaj primer:** poslušajte izgovorjeno besedilo za vzorec. Če naprave ne more brati primerov na glas, pritisnite  → **Namesti glasovne podatke** za prenos in namestitev glasovnih podatkov za funkcijo besedilo-v-govor.
- **Stanje privzetega jezika:** oglejte si stanje trenutno nastavljenega jezika za funkcijo besedilo-v-govor.

Vnos besedila z uporabo tipkovnice

Za prikaz tipkovnice pritisnite polje za vnos besedila, ter nato dvakrat hitro pritisnite kjerkoli na zaslonu.

Ko se s prstom dotaknete tipkovnice, naprava prebere tipke znakov pod vašim prstom. Ko zaslišite zelen znak, spustite prst zaslona za njegovo izbiro. Znak je vnesen in naprava prebere besedilo na glas.

Če možnost **Hitri vnos s tipkami** ni vključena, spustite prst z zelenega znaka in hitro dvakrat pritisnite kjer koli na zaslonu. Za vklop funkcije za hiter zaporedni vnos tipke odprite zaslon vseh aplikacij, pritisnite **Nastavitve** → **Dostopnost** → **Okvara vida** in nato obkljukajte **Hitri vnos s tipkami**.

Vnos dodatnih znakov

Pritisnite in zadržite tipko na tipkovnici, da s tem dodate dodatne znake, ki so na voljo za tipko. Nad tipko se prikaže pojavno okno z razpoložljivimi znaki. Za izbiro znaka vlecite prst po pojavnem oknu dokler ne zaslišite želen znak in nato dvignite prst.

Okvara vida

Spreminjanje velikosti pisave

Uporabite to funkcijo za spremembo velikosti pisave. Nastavitev velikosti pisave na **Ogromna** morda ne bo na voljo v nekaterih aplikacijah.

Na zaslonu vseh aplikacij pritisnite **Nastavitve** → **Dostopnost** → **Okvara vida** → **Velikost pisave**.

Povečava zaslona

Uporabite to funkcijo za povečavo zaslona in povečavo določenega območja.

Na zaslonu vseh aplikacij pritisnite **Nastavitve** → **Dostopnost** → **Okvara vida** → **Poteze za povečevanje** in nato pritisnite drsnik **Poteze za povečevanje**, da ga vključite.

- Povečava in pomanjšava: hitro pritisnite zaslon trikrat za povečavo določenega območja. Ponovno hitro trikrat pritisnite zaslon za vrnitev na običajni pogled.
- Raziskovanje zaslona z drsenjem: povlecite dva ali več prstov preko povečanega zaslona.
- Prilagoditev razmerja povečave: uščipnite z dvema ali več prsti na povečanem zaslonu ali pa jih razširite.

Začasno lahko povečate zaslon s trikratnim pritiskom in držanjem zaslona. Med držanjem zaslona povlecite vaš prst za raziskovanje zaslona. Spustite prst za vrnitev na običajni pogled.



- Tipkovnice na zaslonu ne morete povečati.
- Ko je ta funkcija vključena, lahko vpliva na delovanje nekaterih aplikacij, kot sta **Telefon** in **Kalkulator**.

Povečevanje z lebdenjem

Uporabite to funkcijo, če želite povečati vsebino, ki je prikazana na zaslonu, z držanjem pisala nad njo.

Na zaslonu vseh aplikacij pritisnite **Nastavitve** → **Dostopnost** → **Okvara vida** → **Povečevanje z lebdenjem** in nato pritisnite drsnik **Povečevanje z lebdenjem**, da ga vključite.

Povlecite vrstico odstotek povečave v levo ali desno, oziroma pritisnite **Velikost lupe**, da spremenite nastavitve lupe.



Ko je funkcija vključena, ne morete uporabljati nekaterih drugih funkcij, kot so zračni ukaz, pogled iz zraka, neposredni vnos s pisalom in funkcije TalkBack.

Nastavitev opomnikov za obvestila

Uporabite to funkcijo za opozorilo na obvestila, ki jih niste preverili ob določenem času.

Na zaslonu vseh aplikacij pritisnite **Nastavitve** → **Dostopnost** → **Okvara vida** → **Opomnik za obvestila** in nato pritisnite drsnik **Opomnik za obvestila**, da ga vključite.

Za nastavitev intervala med opozorili pritisnite **Interval opomnika**.

Negativen prikaz barv

Uporabite to funkcijo za izboljšanje vidnosti zaslona in pomagajte uporabnikom pri enostavnem prepoznavanju besedila na zaslonu.

Na zaslonu vseh aplikacij pritisnite **Nastavitve** → **Dostopnost** → **Okvara vida** in nato obkljukajte **Negativne barve**.

Prilagajanje barv

Uporabite to funkcijo za prilagoditev prikaza barv na zaslonu, če imate težave z razločevanjem barv. Naprava spremeni barve v barve, ki jih boste lažje prepoznali.

Na zaslonu vseh aplikacij pritisnite **Nastavitve** → **Dostopnost** → **Okvara vida** → **Prilagajanje barv** in nato pritisnite drsnik **Prilagajanje barv**, da ga vključite. Če želite končati postopek prilagoditve barv, sledite navodilom na zaslonu.

Okvara sluha

Nastavitev obveščanja z bliskavico

Nastavite utripanje bliskavice za dohodne klice, nova sporočila ali obvestila.

Na zaslonu vseh aplikacij pritisnite **Nastavitve** → **Dostopnost** → **Okvara sluha** in nato obkljukajte **Utripajoče obvestilo**.

Izključi vse zvoke

Nastavite napravo, da utiša vse zvoke naprave, kot so zvoki medijev, vključno z glasom klicatelja med klicem.

Na zaslonu vseh aplikacij pritisnite **Nastavitve** → **Dostopnost** → **Okvara sluha** in nato obkljukajte **Izključi vse zvoke**.

Nastavitev napisov

Na zaslonu vseh aplikacij pritisnite **Nastavitve** → **Dostopnost** → **Okvara sluha** → **Podnapisi Samsung (CC)** ali **Podnapisi Google (CC)** in nato pritisnite drsnika **Podnapisi Samsung (CC)** ali **Podnapisi Google (CC)**, da ju vključite.

Izberite možnost za konfiguracijo nastavitev napisov.

Prilagoditev ravnovesja zvoka

Nastavite napravo za prilagoditev ravnovesja zvoka pri uporabi slušalk.

- 1 Na napravo priključite slušalke in jih nosite.
- 2 Na zaslonu vseh aplikacij pritisnite **Nastavitve** → **Dostopnost** → **Okvara sluha** → **Ravnovesje zvoka**.
- 3 Povlecite vrstico za prilagoditev v levo ali desno in prilagodite ravnovesje zvoka ter nato pritisnite **Nastavi**.

Mono zvok

Mono vhod združi stereo zvok v en signal, ki se predvaja prek obeh zvočnikov slušalk. Uporabite to funkcijo, če imate okvaro sluha oz. če uporaba ene slušalke priročajša.

Na zaslonu vseh aplikacij pritisnite **Nastavitve** → **Dostopnost** → **Okvara sluha** in nato obkljukajte **Mono zvok**.

Detektorji zvoka

Nastavite napravo, da zavibrira, ko zazna hišni zvonec ali otroški jok.

Zaznavanje otroškega joka

- 1 Na zaslonu vseh aplikacij pritisnite **Nastavitve** → **Dostopnost** → **Okvara sluha** → **Detektorji zvoka** → **Zaznavanje otroškega joka** in pritisnite drsnik, da ga vključite.
- 2 Preberite informacije na zaslonu in pritisnite **V redu**.
- 3 Pritisnite ► za vključitev uporabe zaznavanja otroškega joka.
Naprava bo zavibrirala, ko zazna zvok in opozorilo bo shranjeno kot dnevnik.

Zaznavanje hišnega zvonca

- 1 Na zaslonu vseh aplikacij pritisnite **Nastavitve** → **Dostopnost** → **Okvara sluha** → **Detektorji zvoka** → **Zaznavanje hišnega zvonca** in pritisnite drsnik, da ga vključite.
- 2 Preberite informacije na zaslonu in pritisnite **V redu**.
- 3 Pritisnite ●, da posnamete vaš hišni zvonec. Ko končate s snemanjem, pritisnite **Naprej**.
- 4 Pozvonite vaš hišni zvonec in preverite, ali je bil pravilno posnet. Ko naprava zazna zvok hišnega zvonca, pritisnite **V redu**.
Če želite spremeniti zvok hišnega zvonca, pritisnite ⋮ → **Spremenite zvok hišnega zvonca**.

Ko ste nastavili zaznavanje hišnega zvonca, pritisnite ► za začetek uporabe zaznavanja hišnega zvonca. Naprava bo zavibrirala, ko zazna zvok hišnega zvonca.

Spreminjanje nastavitev opozorila

Pritisnite  → **Nastavitve** za uporabo naslednjih možnosti:

- **Moč tresenja:** prilagodite moč tresenja za obveščanje.
- **Vibracije:** spremenite vzorec vibriranja.
- **Utripajoče obvestilo:** nastavite utripanje bliskavice, ko ta zazna zvok.

Samodejno haptično

Ko vključite funkcijo Samodejno haptično, naprava zavibrira z zvokom med predvajanjem glasbe, gledanjem videa ali igranjem iger. Prav tako bo zavibrirala, ko pritisnete tipke v podprti aplikacijah.

Na zaslonu vseh aplikacij pritisnite **Nastavitve** → **Dostopnost** → **Okvara sluha** ter nato obkljukajte **Samodejno haptično**.



Nekatere aplikacije morda ne podpirajo te funkcije.

Spretnost in interakcija

Pomožni meni

Prikaz ikone pomožne bližnjice

Nastavite napravo, da prikaže ikono pomožne bližnjice za dostop do aplikacij, funkcij in nastavitev. Napravo lahko enostavno upravljate s pritiskom pomožnih menijev v ikoni.

- 1 Na zaslonu vseh aplikacij pritisnite **Nastavitve** → **Dostopnost** → **Spretnost in interakcija** → **Pomožni meni**.
- 2 Pritisnite drsnik **Pomožni meni**, da ga vključite in nato pritisnite **V redu**, da omogočite način enega pritiska.
Na spodnji desni strani zaslona se prikaže ikona pomožne bližnjice.
- 3 Pritisnite **Glavna roka** za pomik ikone pomožne bližnjice na priročno mesto.

Dostop do pomožnih menijev





Ikona pomožne bližnjice se prikaže kot plavajoča ikona in omogoča enostaven dostop do pomožnih menijev s katerega koli zaslona.

Ko pritisnete ikono pomožne bližnjice, se ikona rahlo razširi in na ikoni se prikaže pomožni meni. Pritisnite puščico za gor ali dol za pomik na druge plošče ali drsenje po zaslonu navzgor ali navzdol za izbiro drugih menijev.

Uporaba kazalca

Na pomožnem meniju pritisnite **Kazalec**. Z majhnimi premiki prsta po območju za dotik lahko nadzirate zaslon. Povlecite prst po območju za dotik za premik kazalca. Prav tako lahko pritisnete zaslon za izbiro elementov pod kazalcem.

Uporabite naslednje možnosti:

- : izberite element ali se pomaknite v levo ali desno na zaslonu.
- : pomaknite se navzgor ali navzdol po zaslonu.
- : premaknite območje dotika na drugo mesto.
- : povečajte območje, kjer se nahaja kazalec.
- : zaprite območje dotika.

Če želite spremeniti nastavitve kazalca, odprite zaslon vseh aplikacij, pritisnite **Nastavitve** → **Dostopnost** → **Spretnost in interakcija** → **Pomožni meni**. Nato prilagodite nastavitve v **NAST. SLED. PLOŠ. IN KAZALCA**.

Uporaba izboljšanih podpornih menijev

Nastavite napravo, da prikazuje izboljšane podporne menije za izbrane aplikacije.

Na zaslonu vseh aplikacij pritisnite **Nastavitve** → **Dostopnost** → **Spretnost in interakcija** → **Pomožni meni** → **Pomočnik plus**, pritisnite drsnik **Pomočnik plus**, da ga vključite in nato izberite aplikacije.

Vklop zaslona s funkcijo kretnje po zraku

Uporabite funkcijo kretenj po zraku za vklop zaslona s premikom vaše roke nad senzorjem na vrhu naprave. Zaslona lahko vklopite brez pritiskanja tipke. Ko uporabite to funkcijo, postavite napravo na ravno površino oz. jo čvrsto pritrдите za zaščito pred premikanjem.

Na zaslonu vseh aplikacij pritisnite **Nastavitve** → **Dostopnost** → **Spretnost in interakcija** → **Zračno bujenje** in nato pritisnite drsnik **Zračno bujenje**, da ga vključite.

Nastavitev možnosti zamika pritiska in držanja

Nastavite čas prepoznavanja za pritiskanje in držanje zaslona.

Na zaslonu vseh aplikacij pritisnite **Nastavitve** → **Dostopnost** → **Spretnost in interakcija** → **Zakasnitev za pritisk in pridrzanje** in nato izberite možnost.

Interaktivno upravljanje

Vključite način za nadzor interakcije, da omejite reagiranje naprave na vnose med uporabo aplikacij.

- 1 Na zaslonu vseh aplikacij pritisnite **Nastavitve** → **Dostopnost** → **Spretnost in interakcija** → **Interaktivno upravljanje**.
- 2 Pritisnite drsnik **Interaktivno upravljanje**, da ga vključite.
- 3 Pritisnite in hkrati zadržite tipko za domov in tipko za glasnost med uporabo aplikacije.
- 4 Prilagodite velikost okvirja ali narišite črto okoli območja, ki ga želite omejiti.
- 5 Pritisnite **Kon.**
Naprava prikaže omejeno območje. Omejeno območje se ne bo odzvalo ob dotiku in tipke na napravi bodo onemogočene.

Če želite izključiti način za nadzor interakcije, pritisnite in hkrati zadržite tipko za domov in tipko za glasnost.

Sprejem ali končanje klicev

Spremenite metode sprejema ali končanja klicev.

Na zaslonu vseh aplikacij pritisnite **Nastavitve** → **Dostopnost** → **Sprejemanje in prekinjanje klicev**.

Izberite zeleno metodo.

Uporaba načina enega pritiska

Ko se sproži alarm ali ob dohodnem klicu, pritisnite tipko za zaustavitev alarma ali sprejem klica namesto, da povlečete tipko.

Na zaslonu vseh aplikacij pritisnite **Nastavitve** → **Dostopnost** ter nato obkljukajte **Način enega pritiska**.

Konfiguracija nastavitev dostopnosti

Shranjevanje nastavitev dostopnosti v datoteko

Izvozite trenutne nastavitve dostopnosti v datoteko.

Na zaslonu vseh aplikacij pritisnite **Nastavitve** → **Dostopnost** → **Urejanje dostopnosti** → **Uvoz/izvoz**, izberite možnost izvoza in nato pritisnite **V redu**.

Uvoz datoteke za nastavitve dostopnosti

Uvozite datoteko za nastavitve dostopnosti in posodobite trenutne nastavitve.

Na zaslonu vseh aplikacij pritisnite **Nastavitve** → **Dostopnost** → **Urejanje dostopnosti** → **Uvoz/izvoz** in nato izberite možnost za uvoz. Izberite datoteko za uvoz in pritisnite **Končano** → **V redu**. Nastavitve dostopnosti bodo posodobljene v skladu z uvoženo datoteko.

Skupna raba datotek za nastavitve dostopnosti

Souporablajte datoteke z nastavitvami dostopnosti z drugimi prek e-pošte, Wi-Fi Direct, Bluetooth in več.

Na zaslonu vseh aplikacij pritisnite **Nastavitve** → **Dostopnost** → **Urejanje dostopnosti** → **Souporaba preko**. Nato izberite datoteke za dostopnost in pritisnite **Končano**. Izberite metodo skupne rabe in sledite navodilom na zaslonu za skupno rabo datotek.

Odpravljanje težav

Preden se obrnete na servisni center Samsung, preizkusite naslednje rešitve. Vse okoliščine morda niso namenjene za vašo napravo.

Ko vklopite napravo ali med uporabo naprave, se prikaže sporočilo, da morate vnesti eno od teh kod:

- Geslo: ko je vključena funkcija za zaklepanje naprave, morate vnesti geslo, ki ste ga nastavili za napravo.
- PIN: pri prvi uporabi naprave ali če je vključena zahteva za vnos kode PIN, morate vnesti kodo PIN, ki ste jo prejeli skupaj s kartico SIM ali USIM. To funkcijo lahko onemogočite z uporabo menija za zaklep kartice SIM.
- PUK: kartica SIM ali USIM je blokirana; to se običajno zgodi, če večkrat vnesete napačno kodo PIN. Vnesite kodo PUK, ki jo dobite pri ponudniku storitev.
- PIN2: ko dostopate do menija, za katerega potrebujete kodo PIN2, vnesite kodo PIN2, ki ste jo dobili skupaj s kartico SIM ali USIM. Za več informacij, se obrnite na svojega ponudnika storitev.

Vaša naprava prikazuje sporočilo napake omrežja ali storitve

- Kadar se nahajate na območjih s slabim signalom ali sprejemom, lahko izgubite signal. Premaknite se na drugo mesto in poskusite znova. Med premikanjem, se lahko nenehno pojavljajo sporočila o napaki.
- Do nekaterih funkcij ne morete dostopati brez naročnine. Za več informacij, se obrnite na svojega ponudnika storitev.

Vaša naprava se ne vklopi

- Če je baterija povsem prazna, se vaša naprava ne bo vklopila. Pred vklopom naprave v celoti napolnite baterijo.
- Baterija morda ni pravilno vstavljena. Ponovno vstavite baterijo.
- Obrišite pozlačene kontakte in ponovno vstavite baterijo.

Zaslon na dotik se ne odziva pravilno ali pa se odziva prepočasi

- Če na zaslon na dotik prilepite zaščito ali dodatke, ta morda ne bo deloval pravilno.
- Zaslon morda ne bo deloval pravilno, če nosite rokavice, če vaše roke med dotikanje zaslona na dotik niso čiste ali če zaslon pritisnete z ostrimi predmeti ali konico prsta.
- Zaslon na dotik lahko ob stiku z vlago ali vodo deluje nepravilno.
- Znova zaženite napravo, da odpravite morebitne začasne težave s programsko opremo.
- Preverite, ali je programska oprema v napravi posodobljena na najnovejšo različico.
- Če je zaslon na dotik opraskan ali poškodovan, obiščite Samsungov servisni center.

Vaša naprava zamrzne ali pa pride do resnih napak

Če naprava zamrzne ali prekine, boste morda morali zapreti programe ali znova vstaviti baterijo ter zagnati napravo, da bo spet začela delovati. Če je vaša naprava zamrznjena in se ne odziva, hkrati pritisnite in držite tipko za vklop/izklop in tipko za glasnost več kot 7 sekund za ponovni zagon.

Če s tem niste odpravili težave, opravite ponastavitev tovarniških podatkov. Na zaslonu vseh aplikacij pritisnite **Nastavitve** → **Varnostno kopiranje in ponastavitev** → **Ponastavitev na tovarniške podatke** → **Ponastavi napravo** → **Izbriši vse**. Pred tovarniško ponastavitvijo podatkov izdelajte varnostne kopije vseh pomembnih podatkov, shranjenih v napravi.

Če težava ni odpravljena, se obrnite na Samsungov servisni center.

Klici se ne povežejo

- Preverite, ali ste prijavljeni v omrežje mobilnega operaterja.
- Preverite, ali je za zeleno številko morda nastavljena omejitev klicev.
- Preverite, ali je za dohodno številko morda nastavljena omejitev klicev.

Sogovornik vas ne sliši

- Prepričajte se, da ne prekrivate vgrajenega mikrofona.
- Zagotovite, da je mikrofona v bližini ust.
- Če uporabljate slušalko, poskrbite, da je pravilno priključena.

Med klicem slišite odmev

Prilagodite glasnost s pritiskom tipke za glasnost ali se premaknite drugam.

Pogostokrat se prekine povezava z mobilnim omrežjem ali internetom oz. kakovost zvoka je slaba

- Preverite, ali morda blokirate notranjo anteno naprave.
- Kadar se nahajate na območjih s slabim signalom ali sprejemom, lahko izgubite signal. Morda imate težave z vzpostavljanjem povezave zaradi težav z bazno postajo operaterja. Premaknite se na drugo mesto in poskusite znova.
- Z uporabo naprave med premikanjem, so lahko storitve brezžičnega omrežja onemogočene zaradi težav z omrežjem operaterja.

Ikona baterije je prazna

Baterija je skoraj prazna. Napolnite ali zamenjajte baterijo.

Baterija se ne napolni pravilno (za napajalnike odobrene s strani Samsunga)

- Zagotovite, da je napajalnik pravilno priključen.
- Če sta sponki baterije umazani, baterije morda ne bo možno pravilno napolniti oz. naprava se lahko izklopi. Pozlačene kontakte obrišite in poskusite znova napolniti baterijo.
- Baterije v nekaterih napravah uporabnik ne bo model zamenjati. Za zamenjavo baterije obiščite Samsungov servisni center.

Baterija se sprazni hitreje kot ob nakupu

- Ko baterijo izpostavite zelo nizkim ali visokim temperaturam, se uporabnost baterije zniža.
- Poraba baterije se poveča pri uporabi funkcij sporočanja ali nekaterih aplikacij, na primer iger oz. interneta.
- Baterija se tudi ob neuporabi naprave sčasoma sprazni.

Naprava je vroča na dotik

Če uporabljate aplikacije, ki porabijo več energije, ali pa uporabljate aplikacije dlje časa, je naprava morda vroča na dotik. To je običajno in ne vpliva na življenjsko dobo ali delovanje naprave.

Ko vključite fotoaparata, se prikažejo sporočila o napakah

Če želite uporabiti aplikacijo fotoaparata, mora biti v napravi dovolj razpoložljivega pomnilnika, poleg tega pa mora biti dovolj polna tudi baterija. Če se prikažejo sporočila o napakah, ko vključite fotoaparata, naredite naslednje:

- Napolnite baterijo ali pa vstavite baterijo, ki je povsem polna.
- Prenesite nekaj datotek v računalnik ali pa jih izbrišite, da sprostite pomnilnik.
- Znova zaženite napravo. Če imate še vedno težave z aplikacijo za kamero, se obrnite na Samsungov servisni center.

Kakovost fotografije je slabša od predogleda

- Kakovost vaših fotografij je lahko odvisna od okolice in tehnik fotografiranja, ki jih uporabite.
- Če fotografije posnamete v temnih prostorih, ponoči ali znotraj, se lahko na sliki pojavi šum oz. slike niso izostrene.

Ko odprete večpredstavnostne datoteke, se prikažejo sporočila o napakah

Če se prikažejo sporočila o napakah oz. večpredstavnostnih datotek ni moč predvajati, ko jih odprete na vaši napravi, naredite naslednje:

- Prenesite nekaj datotek v računalnik ali pa jih izbrišite, da sprostite pomnilnik.
- Preverite, ali je glasbena datoteka morda zaščiten s sistemom DRM (Digital Rights Management). Če je datoteka zaščiten z DRM, preverite, ali imate ustrezno licenco ali ključ za predvajanje datoteke.
- Zagotovite, da naprava podpira oblike datotek. Če oblika datoteke ni podprta, kot sta DivX ali AC3, namestite aplikacijo, ki jo podpira. Za potrditev oblik datotek, ki jih podpira vaša naprava, obiščite www.samsung.com.

- Vaša naprava podpira fotografije in videoposnetke, ki ste jih posneli z napravo. Fotografije in videoposnetki, ki ste jih posneli z drugimi napravami morda ne bodo delovali pravilno.
- Vaša naprava podpira večpredstavnostne datoteke, ki jih je odobril vaš ponudnik omrežnih storitev ali ponudniki dodatnih storitev. Nekatera vsebina, ki je dosegljiva na internetu, kot so melodije za zvonjenje, videoposnetki ali ozadja, morda ne bo pravilno delovala.

Naprava ne najde druge naprave Bluetooth

- Preverite, ali je v napravi vključena funkcija za brezžično povezavo Bluetooth.
- Preverite, ali funkcija za brezžično povezavo Bluetooth vključena tudi v napravi, s katero želite vzpostaviti povezavo.
- Preverite, ali sta vaša naprava in naprava Bluetooth v največjem medsebojnem dosegu (10 m).

Če tudi s temi koraki niste odpravili težave, se obrnite na Samsungov servisni center.

Vzpostavitev povezave med napravo in računalnikom ni mogoča

- Preverite, ali je USB kabel, ki ga uporabljate, združljiv z vašo napravo.
- Preverite, ali so v računalniku nameščeni ustrezni gonilniki in ali so posodobljeni.
- Če uporabljate okolje Windows XP, preverite, ali imate na računalniku nameščen sistem Windows XP Service Pack 3 ali novejši.
- Preverite, ali je na računalniku nameščen program Samsung Kies oz. Windows Media Player 10 ali novejši.

Vaša naprava ne najde vaše trenutne lokacije

Signali GPS so lahko ovirani na nekaterih krajih, kot na primer znotraj. Nastavite napravo, da uporabi Wi-Fi ali mobilno omrežje za iskanje vaše trenutne lokacije v teh primerih.

Podatki, shranjeni v napravi, so izgubljeni

Vedno ustvarite varnostno kopijo vseh pomembnih podatkov, ki so shranjeni v napravi. V nasprotnem primeru ne boste mogli obnoviti podatkov v primeru poškodbe ali izgube. Samsung ni odgovoren za izgubo podatkov, ki so shranjeni v napravi.

Na zunanji strani ohišja naprave se pojavi majhna odprtina

- Ta odprtina je potrebna proizvodna značilnost, hkrati pa se lahko pojavi manjše prestavljanje oz. vibriranje delov.
- Čez čas lahko trenje med deli povzroči, da se ta odprtina malenkost razširi.

Avtorske pravice

Avtorske pravice © 2014 Samsung Electronics

Ta navodila so zaščiteni z mednarodnimi zakoni o avtorskih pravicah.

Noben del tega priročnika se ne sme reproducirati, distribuirati, prevesti ali prenašati v kakršnikoli obliki ali na kakršenkoli način, v elektronski ali mehanski obliki, vključno s fotokopiranjem, snemanjem ali shranjevanjem v kakršnemkoli sistemu za shranjevanje in pridobivanje podatkov, brez predhodnega pisnega dovoljenja družbe Samsung Electronics.

Blagovne znamke

- SAMSUNG in logotip SAMSUNG sta registrirani blagovni znamki podjetja Samsung Electronics.
- Bluetooth® je registrirana blagovna znamka družbe Bluetooth SIG, Inc. po svetu.
- Wi-Fi®, Wi-Fi Protected Setup™, Wi-Fi CERTIFIED Passpoint™, Wi-Fi Direct™, Wi-Fi CERTIFIED™ in logotip Wi-Fi so registrirane blagovne znamke Združenja Wi-Fi.
- Vse blagovne znamke in lastniške pravice so last njihovih lastnikov.