

The Samsung logo, consisting of the word "SAMSUNG" in white, uppercase letters inside a blue oval shape.

SAMSUNG

SM-N9005

Navodila za uporabo

Več o teh navodilih

Ta naprava ponuja visoko kakovostno mobilno komunikacijo in zabavo s pomočjo visokih standardov in tehnološkega znanja družbe Samsung. Ta navodila za uporabo so posebej zasnovana za predstavitev funkcij in značilnosti naprave.

- Pred uporabo naprave pozorno preberite ta priročnik, da zagotovite varno in pravilno uporabo.
- Opisi so osnovani glede na privzete nastavitve naprave.
- Izdelek na slikah in posnetkih se lahko razlikuje od dejanskega izdelka.
- Vsebina se lahko razlikuje od končnega izdelka oz. od programske opreme, ki jo ponujajo ponudniki storitev ali operaterji, in je predmet spremembe brez predhodnega obvestila.
- Vsebina (vsebina visoke kakovosti), ki zahteva visoko procesorsko moč in porabo pomnilnika RAM, bo vplivala na celovito delovanje naprave. Aplikacije, povezane z vsebino, morda ne bodo pravilno delovale, odvisno od tehničnih podatkov naprave in okolja v katerem je uporabljena.
- Razpoložljive funkcije in dodatne storitve se lahko razlikujejo glede na napravo, programsko opremo in ponudnika storitev.
- Aplikacije in njihove funkcije se lahko razlikujejo glede na državo, regijo ali specifikacije strojne opreme. Samsung ni odgovoren za težave z delovanjem, ki so posledica aplikacij, katere ni ponudil Samsung, ampak tretje osebe.
- Družba Samsung ni odgovorna za težave z delovanjem ali združljivostjo, ki so posledica urejanja nastavitve registra ali modifikacijo operacijskega sistema. Poskus prilagajanja operacijskega sistema po meri lahko povzroči, da vaša naprava ali aplikacije ne delujejo pravilno.
- Programska oprema, zvočni viri, ozadja, slike in ostala vsebina, ki je na voljo v tej napravi, je licencirana za omejeno uporabo. Razširjanje in uporaba tega gradiva za tržne ali druge namene predstavlja kršitev zakona o avtorskih pravicah. Uporabniki so v celoti odgovorni za nezakonito uporabo medijske vsebine.
- Za podatkovne storitve, kot so sporočanje, nalaganje in prenos, samodejna sinhronizacija oz. uporaba lokacijskih storitev, se vam lahko zaračunajo dodatni stroški. Preprečite dodatne stroške z izbiro ustreznega pogovornega paketa. Za podrobnejše informacije se obrnite na svojega ponudnika storitev.

- Privzete aplikacije, ki so prednaložene na napravi, so predmet posodobitev in morda ne bodo več podprte brez predhodnega obvestila. Če imate vprašanja v zvezi z aplikacijo, ki je prednaložena na napravi, se obrnite na servisni center Samsung. Za aplikacije, nameščene s strani uporabnika, se obrnite na ponudnike storitev.
- Modifikacija operacijskega sistema naprave ali nameščanje programske opreme iz neuradnih virov lahko povzroči okvare naprave in poškodbo oz. izgubo podatkov. Ta dejanja so kršitve vašega licenčnega sporazuma Samsung, zaradi katerih bo vaša garancija neveljavna.

Ikone z navodili



Pozor: okoliščine, ki lahko povzročijo telesno poškodbo uporabnika ali drugih



Previdno: okoliščine, ki lahko poškodujejo vašo napravo ali drugo opremo



Opomba: opombe, nasveti za uporabo ali dodatne informacije

Avtorske pravice

Avtorske pravice © 2013 Samsung Electronics

Ta vodnik je zaščiten z mednarodnimi zakoni o avtorskih pravicah.

Noben del tega vodnika se ne sme reproducirati, distribuirati, prevesti ali prenašati v kakršnikoli obliki ali na kakršenkoli način, v elektronski ali mehanski obliki, vključno s fotokopiranjem, snemanjem ali shranjevanjem v kakršnemkoli sistemu za shranjevanje in pridobivanje podatkov, brez predhodnega pisnega dovoljenja družbe Samsung Electronics.

Blagovne znamke

- SAMSUNG in logotip SAMSUNG sta registrirani blagovni znamki podjetja Samsung Electronics.
- Logotip Android, Google™, Google Maps™, Google Mail™, YouTube™, Google Play™ Store in Google Talk™ so blagovne znamke družbe Google, Inc.
- Bluetooth® je registrirana blagovna znamka družbe Bluetooth SIG, Inc. po svetu.
- Wi-Fi®, Wi-Fi Protected Setup™, Wi-Fi Direct™, Wi-Fi CERTIFIED™ in logotip Wi-Fi so registrirane blagovne znamke združenja Wi-Fi Alliance.
- Vse blagovne znamke in lastniške pravice so last njihovih lastnikov.

Vsebina

Uvod

- 8 Postavitev naprave
- 9 Tipke
- 10 S Pen
- 10 Vsebina paketa
- 11 Namestitev kartice SIM ali USIM ter baterije
- 14 Polnjenje baterije
- 17 Vstavljanje pomnilniške kartice
- 19 Zamenjava konice peresa S Pen
- 20 Vklop ali izklop naprave
- 21 Držanje naprave
- 21 Prilagoditev glasnosti
- 21 Preklop v tihi način

Osnove

- 22 Indikatorske ikone
- 23 Uporaba zaslona na dotik
- 27 Nadzorni gibi
- 30 Gibi z dlanjo
- 31 Air Gesture
- 34 Uporaba peresa s pen
- 37 Čuvaj za S pen
- 38 Pogled iz zraka
- 39 Pametni premor
- 40 Pametno drsenje

- 40 Povečevanje občutljivosti zaslona na dotik
- 41 Vključitev več oken
- 42 Obvestila
- 44 Domači zaslon
- 46 Zaklenjen zaslon
- 48 Uporaba aplikacij
- 48 Zaslon z aplikacijami
- 50 Pomoč
- 50 Enoročno upravljanje
- 50 Vnos besedila
- 53 Vzpostavitev povezave z omrežjem Wi-Fi
- 54 Nastavitev računov
- 55 Prenašanje datotek
- 57 Zaščita naprave
- 59 Nadgradnja naprave

Komunikacija

- 60 Telefon
- 66 Stiki
- 70 Sporočila
- 72 E-pošta
- 74 Google Mail
- 76 Hangouts
- 76 ChatON

Splet in omrežje

- 77 Internet
- 78 Chrome
- 79 Bluetooth
- 80 Screen Mirroring
- 81 Samsung Link
- 82 Group Play
- 84 NFC
- 86 S Beam
- 87 WatchON

Mediji

- 88 Glasba
- 90 Fotoaparati
- 98 Galerija
- 102 Album za zgodbo
- 106 Video
- 108 YouTube
- 109 Moja revija
- 110 Flipboard
- 111 SketchBook for Galaxy
- 111 Bloomberg+

Aplikacije in medijske trgovine

- 112 Trgovina Play
- 113 Samsung Hub
- 113 Samsung Apps

- 114 Knjige Play
- 114 Play Movies
- 114 Glasba Play
- 114 Igre Play

Pripomočki

- 115 S Note
- 122 S Planner
- 124 Dropbox
- 125 Cloud
- 126 Ura
- 128 Kalkulator
- 128 S Health
- 136 Prevajalnik S
- 136 Snemalnik zvoka
- 138 S Voice
- 140 S Finder
- 141 Google
- 142 Album izrezkov
- 142 Glasovno iskanje
- 143 Moje datoteke
- 144 Prenosi
- 144 TripAdvisor
- 144 Evernote
- 145 KNOX

Potovanja in lokalno

- 146 Zemljevid

Nastavitve

147 Več o nastavitvah

147 Povezave

151 Naprava

159 Upravlj.

165 Splošno

Odpravljanje težav

Uvod

Postavitev naprave

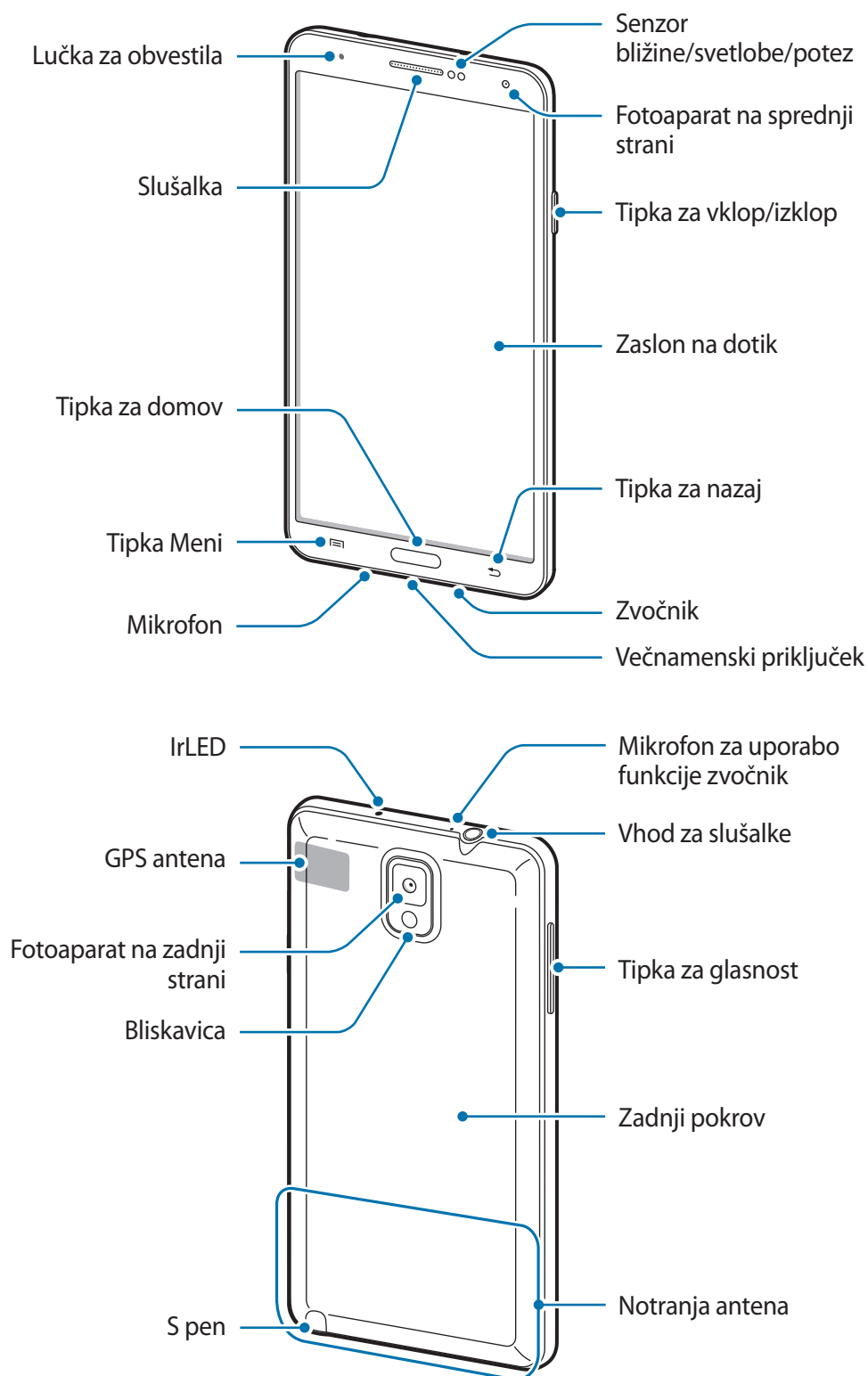





Mikrofon na vrhu naprave se vključi samo pri uporabi zvočnika ali snemanju videoposnetkov.



- Mesta z anteno ne prekrivajte z rokami ali drugim predmetom. S tem lahko povzročite težave s povezovanjem ali praznjenjem baterije.
- Ne uporabljajte zaščite za zaslon. To povzroča okvaro senzorja.
- Ne dovolite vodi, da pride v stik z zaslonom na dotik. Zaslon na dotik lahko ob stiku z vlago ali vodo deluje nepravilno.

Tipke

Tipka	Funkcija
 Tipka za vklop/izklop	<ul style="list-style-type: none"> • Pritisnite in držite za vklop ali izklop naprave. • Pritisnite in držite 7 sekund za ponastavitev naprave v primeru usodnih napak, neodzivanja oz. zamrznitev. • Pritisnite, če želite odkleniti ali zakleniti napravo. Ko se zaslon na dotik izklopi je naprava zaklenjena.
 Meni	<ul style="list-style-type: none"> • Pritisnite, da odprete seznam možnosti, ki so na voljo za trenutni zaslon. • Za zagon iskalnika S Finder pritisnite in pridržite domači zaslon.
 Domov	<ul style="list-style-type: none"> • Pritisnite za vrnitev na domači zaslon. • Pritisnite in držite, če želite odpreti seznam nedavnih aplikacij.
 Nazaj	<ul style="list-style-type: none"> • Pritisnite za vrnitev na prejšnji zaslon.
 Glasnost	<ul style="list-style-type: none"> • Pritisnite za prilagoditev glasnosti naprave.

S Pen

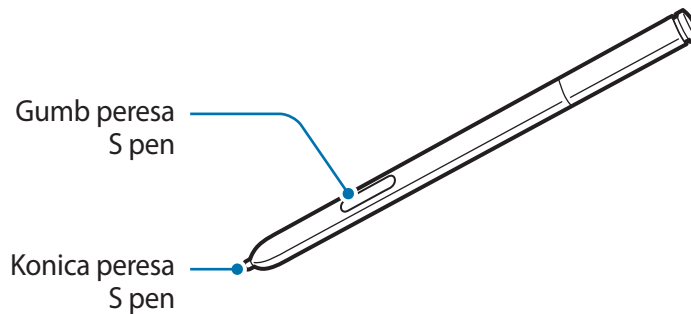

Ime	Funkcija
Konica peresa S pen	<ul style="list-style-type: none"> • Za osnovne ukaze s peresom S pen. (str. 23)
Gumb peresa S pen	<ul style="list-style-type: none"> • Za napredne ukaze s peresom S pen. (str. 34)

Vsebina paketa

Preverite, ali paket izdelka vsebuje naslednje elemente:

- Napravo
- Baterija
- Navodila



- Izdelki, ki so priloženi napravi, in katerikoli razpoložljivi dodatki, so odvisni od regije oz. ponudnika storitev.
- Priloženi predmeti so zasnovani samo za to napravo in morda ne bodo združljivi z drugimi napravami.
- Izgled in tehnični podatki se lahko spremenijo brez predhodnega obvestila.
- Dodatno opremo lahko kupite pri vašem lokalnem prodajalcu izdelkov Samsung. Pred nakupom preverite ali so združljivi z napravo.
- Drugi dodatki morda ne bodo združljivi z vašo napravo.
- Uporabljajte samo dodatno opremo, ki jo je odobril Samsung. Okvare, ki so posledica uporabe neodobrenih dodatkov, niso krite z garancijo.
- Razpoložljivost dodatkov se lahko spremeni in je v celoti odvisna od proizvajalca. Za več informacij o razpoložljivih dodatkih glejte spletno mesto Samsung.

Namestitev kartice SIM ali USIM ter baterije

Vstavite kartico SIM ali USIM, ki ste jo prejeli od mobilnega operaterja, in priloženo baterijo.



- Naprava podpira samo kartice microSIM.
- Nekaterе storitve LTE morda ne bodo na voljo, kar je odvisno od operaterja. Za podrobnejše informacije se obrnite na svojega operaterja.

1 Odstranite zadnji pokrov.

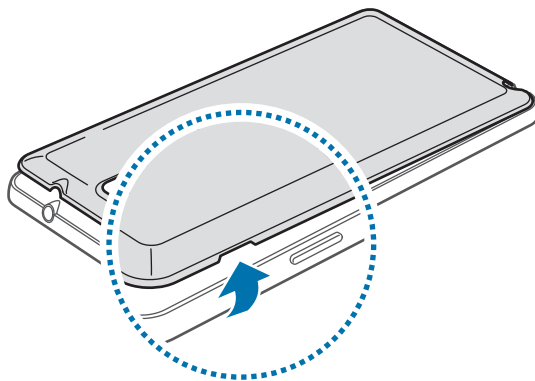

Pazite, da si pri odstranjevanju zadnjega pokrova ne poškodujete nohtov.



Zadnjega pokrova ne upogibajte ali zvičajte s prekomerno silo. To lahko poškoduje napravo.

2 Vstavite kartico SIM ali USIM v zlate stike, obrnjeno navzdol.

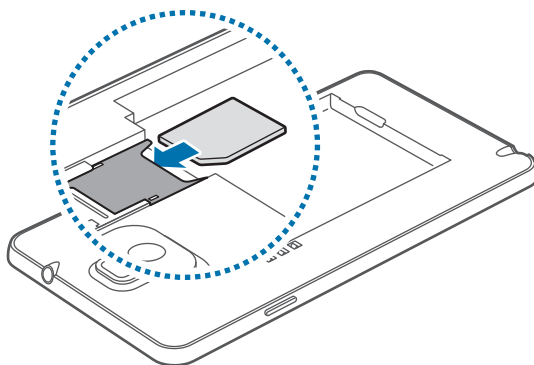

3 Potisnite kartico SIM ali USIM v režo, dokler se ne zaskoči na mestu.



- V režo za kartico SIM ne vstavljajte pomnilniške kartice. Če se pomnilniška kartica zatakne v reži za kartico SIM, odnesite napravo v servisni center Samsung, kjer vam bodo odstranili pomnilniško kartico.
- Pazite, da ne izgubite oz. dovolite drugim uporabljati kartice SIM ali USIM. Samsung ni odgovoren za kakršnokoli škodo ali nevšečnosti, ki so posledica izgubljenih ali ukradenih kartic.

4 Vstavite baterijo.

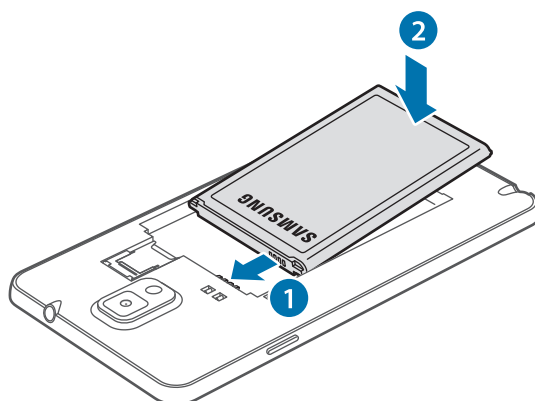

5 Ponovno namestite zadnji pokrov.

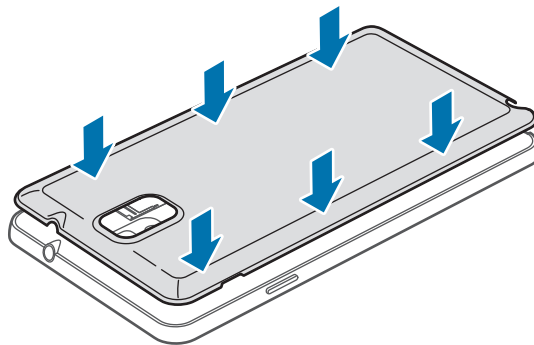

Odstranjevanje kartice SIM ali USIM in baterije

1 Odstranite zadnji pokrov.

2 Izvlecite baterijo.

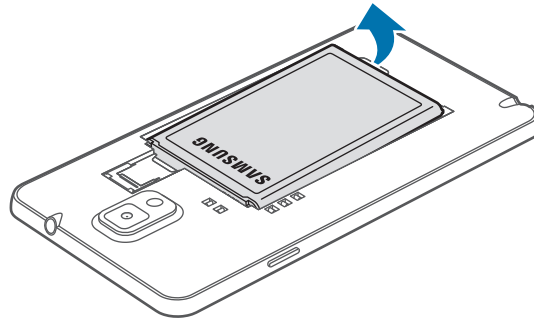

3 Kartico SIM ali USIM narahlo pritisnite s prstom, nato pa jo izvlecite.

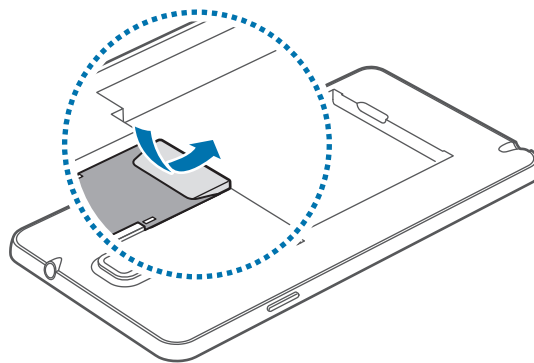

Polnjenje baterije

Pred prvo uporabo uporabite polnilec in napolnite baterijo. Za polnjenje naprave lahko prav tako uporabite računalnik, če ju povežete prek USB kabla.



Uporabljajte samo polnilce, baterije in kable, odobrene s strani Samsung. Neodobreni polnilci ali kablji lahko povzročijo, da baterija eksplodira, oz. poškoduje napravo.



- Ko je baterija skoraj prazna, vas naprava na to opozori z opozorilnim zvokom in prikazom sporočila o skoraj prazni bateriji.
- Če se baterija povsem izprazni, naprave ni možno vključiti takoj po priključitvi polnilnika. Pustite prazno baterijo, da se polni nekaj minut, preden poskušate vklopiti napravo.
- Če hkrati uporabljate več aplikacij, omrežnih aplikacij ali aplikacij, ki zahtevajo povezavo z drugo napravo, boste hitro spraznili baterijo. Za preprečitev izgube povezave z omrežjem ali izklopa med prenosom podatkov, te aplikacije vedno uporabljajte samo pri povsem polni bateriji.

Polnjenje s polnilnikom

USB kabel priključite na USB napajalnik, konec USB kabla pa priključite v večnamenski vhod.

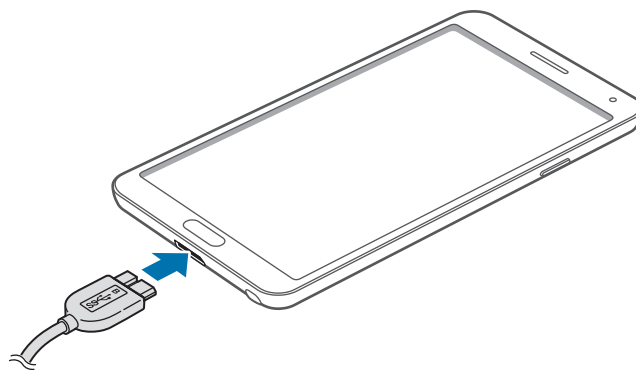

Če uporabljate kabel USB 2.0, ga priključite na desno stran večnamenskega priključka, kot prikazuje spodnja slika.

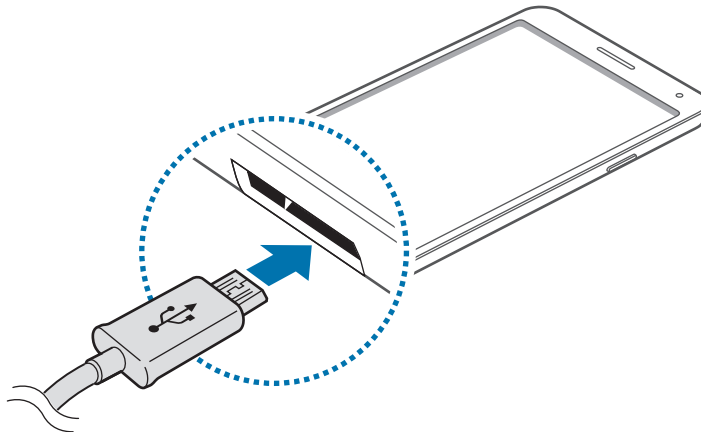

Nepravilna priključitev polnilca lahko povzroči resne poškodbe naprave. Garancija ne krije katerekoli škode, ki nastane zaradi napačne uporabe.



- Med polnjenjem lahko uporabljate napravo, toda morda bo v tem primeru trajalo dlje, da se baterija napolni.
- Če je naprava med polnjenjem priključena na nestabilno napajanje, zaslon na dotik morda ne bo deloval. V tem primeru izklopite polnilnik iz naprave.
- Med polnjenjem se naprava lahko segreje. To je običajno in ne vpliva na življenjsko dobo ali delovanje naprave. Če se baterija segreje nad običajno temperaturo, lahko polnilnik preneha s polnjenjem.
- Če se vaša naprava ne polni pravilno, jo skupaj s polnilnikom prinesite v Samsungov servisni center.

Ko je baterija v celoti napolnjena, odklopite napravo s polnilca. Najprej odklopite polnilec z naprave in nato še iz električne vtičnice.



Ne odstranite baterije preden ne odklopite polnilca. S tem lahko poškodujete napravo.



Če želite privarčevati z energijo, odklopite polnilec, ko ta ni v uporabi. Polnilec nima stikala za vklop/izklop, zato ga morate izklopiti iz električne vtičnice, ko ta ni v uporabi, da s tem varčujete z električno energijo. Napajalnik mora ostati v bližini električne vtičnice in med polnjenjem biti enostavno dosegljiv.

Kako preveriti stanje polnjenja baterije

Ko polnite baterijo pri izklopljeni napravi, bosta naslednji ikoni prikazovali stanje polnjenja baterije:



Polnjenje



V celoti napolnjena

Zmanjševanje porabe energije

Naprava ponuja možnosti, ki zmanjšajo porabo energije. S prilagoditvijo teh možnosti in izključitvijo funkcij v ozadju lahko napravo med polnjenji uporabljate dlje:

- Ko naprave ne uporabljate, preklopite na način mirovanja s pritiskom tipke za vklop/izklop.
- Z upraviteljem opravil zaprite nepotrebne aplikacije.
- Izključite funkcijo Bluetooth.
- Izključite funkcijo Wi-Fi.
- Izključite samodejno sinhronizacijo aplikacij.
- Zmanjšajte čas osvetlitve zaslona.
- Zmanjšajte svetlost zaslona.

Vstavljanje pomnilniške kartice

Vaša naprava je združljiva s pomnilniškimi karticami z največjo kapaciteto do 64 GB. Odvisno od proizvajalca in tipa pomnilniške kartice, morda nekatere pomnilniške kartice niso združljive z vašo napravo.



- Nekatero pomnilniške kartice morda niso v celoti združljive z vašo napravo. Uporaba nezdružljive pomnilniške kartice lahko poškoduje napravo ali pomnilniško kartico in podatke, shranjene na kartici.
- Bodite pazljivi in pomnilniško kartico vstavite pravilno.



- Naprava podpira le strukturo datotek FAT in exFAT za pomnilniške kartice. Če vstavite pomnilniško kartico, formatirano z drugo strukturo datotek, vas naprava vpraša, ali želite ponovno formatirati pomnilniško kartico.
- Pogosto zapisovanje in brisanje podatkov skrajša življenjsko dobo pomnilniških kartic.
- Ko v napravo vstavite pomnilniško kartico, se v mapi **Moje datoteke** → **Vse** → **SD memory card** prikaže imenik datotek pomnilniške kartice.

- 1 Odstranite zadnji pokrov.
- 2 Pomnilniško kartico vstavite tako, da bodo pozlačeni kontakti obrnjeni navzdol.
- 3 Potisnite pomnilniško kartico v režo, dokler se ne zaskoči na mestu.

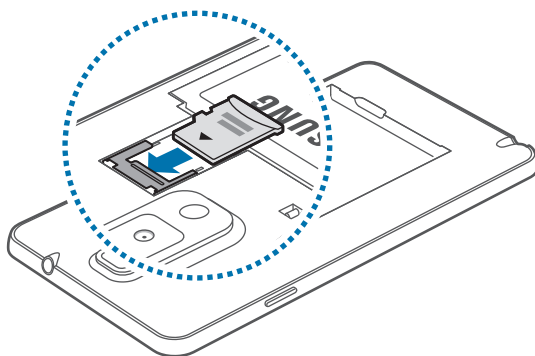

- 4 Ponovno namestite zadnji pokrov.

Odstranjevanje pomnilniške kartice

Če želite varno odstraniti pomnilniško kartico, jo najprej sprostite. Na domačem zaslonu pritisnite **Aplik.** → **Nastavitve** → **Splošno** → **Shramba** → **Sprosti kartico SD.**

- 1 Odstranite zadnji pokrov.
- 2 Potisnite pomnilniško kartico dokler se ne sprostí, ter jo nato izvlecite iz naprave.
- 3 Ponovno namestite zadnji pokrov.



Ne odstranite pomnilniške kartice med tem, ko naprava prenaša ali bere podatke. S tem lahko povzročite izgubo podatkov, podatke poškodujete oz. poškodujete pomnilniško kartico ali napravo. Samsung ni odgovoren za izgubo, ki je posledica zlorabe poškodovanih pomnilniških kartic, vključno z izgubo podatkov.

Formatiranje pomnilniške kartice

Pomnilniška kartica, ki jo formatirate v računalniku, morda ne bo združljiva z napravo. Pomnilniško kartico formatirajte na napravi.

Na domačem zaslonu pritisnite **Aplik.** → **Nastavitve** → **Splošno** → **Shramba** → **Formatiraj kartico SD** → **Formatiraj kartico SD** → **Izbriši vse.**



Pred formatiranjem pomnilniške kartice izdelajte varnostne kopije vseh pomembnih podatkov, shranjenih v napravi. Garancija proizvajalca ne krije izgube podatkov, do katere pride zaradi uporabnikovih dejanj.

Zamenjava konice peresa S Pen

Med uporabo peresa S Pen lahko postane konica peresa S Pen topa. Če je konica topa, jo zamenjajte z novo.

- 1 Konico trdno primite s pinceto in jo izvlecite.

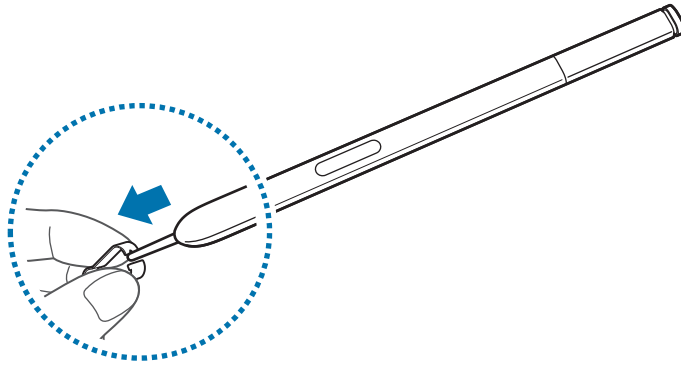

- 2 V pero S Pen vstavite novo konico, da zaslišite klik.

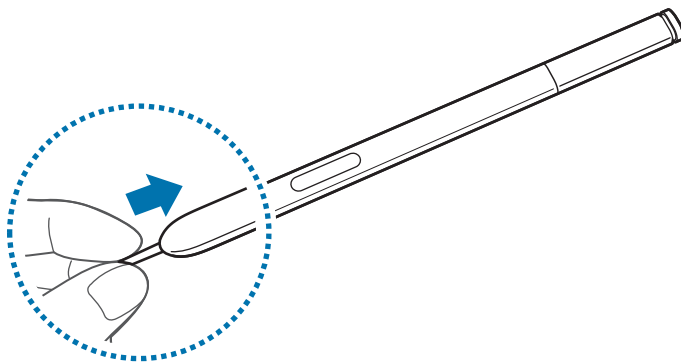

Pazite, da prst ne pride med pinceto in konico.



- Starih konic ne uporabljajte znova. Z njimi lahko namreč okvarite pero S Pen.
- Pri vstavljanju konice v pero S Pen te ne pritiskajte prekomerno.
- V pero S Pen ne vstavljajte okroglega dela konice. Na ta način lahko okvarite pero S Pen ali napravo.



Črna konica ima na vrhu črn gumijast pokrovček. Če je gumijast pokrovček izrabljen, zamenjajte konico z novo.

Vklop ali izklop naprave

Ob prvem vklopu naprave sledite navodilom na zaslonu za nastavitve vaše naprave.

Pritisnite in nekaj sekund pridržite gumb za vklop/izklop, da napravo vklopite.

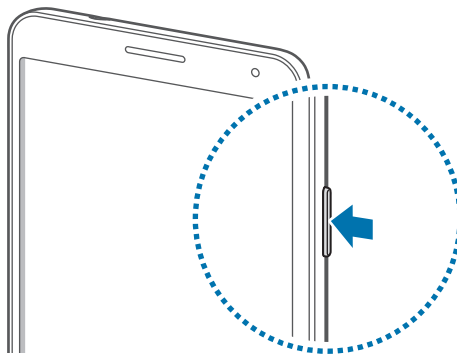

- Kadar ste na območjih, kjer je uporaba brezžičnih naprav prepovedana (npr. na letalih, v bolnišnicah), upoštevajte vsa objavljena opozorila in navodila uradnega osebja.
- Pritisnite in zadržite tipko za vklop/izklop ter pritisnite **Način letenja** za izključitev brezžičnih funkcij.

Če želite izklopiti napravo, pritisnite in zadržite tipko za vklop/izklop ter nato pritisnite **Izklop**.

Držanje naprave

Mesta z anteno ne prekrivajte z rokami ali drugim predmetom. S tem lahko povzročite težave s povezovanjem ali praznjenjem baterije.

Prilagoditev glasnosti

Pritisnite tipko za glasnost navzgor ali navzdol za prilagoditev glasnosti zvonjenja oz. za prilagoditev glasnosti zvoka med predvajanjem glasbe ali videoposnetka.

Preklop v tihi način























Uporabite eno izmed sledečih metod:





- Pritisnite in zadržite tipko za zniževanje glasnosti za vključitev tihega načina.
- Izmenjujoče pritisnite in pridržite tipko za vklop/izklop, ter nato pritisnite **Utišaj** ali **Vibriranje**.
- Odprite obvestilno ploščo na vrhu zaslona in pritisnite **Zvok** ali **Vibriranje**.

Osnove

Indikatorске ikone

Ikone prikazane na vrhu zaslona prikazujejo informacije o statusu naprave. Spodaj navedene ikone so najpogostejše.

Ikona	Pomen
	Ni signala
	Moč signala
	Gostovanje (zunaj običajnega območja storitev)
	Povezava z omrežjem GPRS
	Povezava z omrežjem EDGE
	Povezava z omrežjem UMTS
	Povezava z omrežjem HSDPA
	Povezava z omrežjem HSPA+
	Povezava z omrežjem LTE
	Povezano z Wi-Fi
	Funkcija Bluetooth je aktivirana
	GPS je vključen
	Klic je vzpostavljen
	Neodgovorjeni klic
	Funkcija kretenj po zraku je vključena
	Funkcija pametnega zaslona je vključena
	Sinhronizirano s spletom
	Povezan z računalnikom
	Ni vstavljene kartice SIM ali USIM
	Novo besedilno ali večpredstavnostno sporočilo
	Opozorilo je vključeno
	Pero S Pen je odstranjeno

Ikona	Pomen
	Tihi način je vključen
	Način vibriranja je vključen
	Način letenja je vključen
	Prišlo je do napake oz. ravnajte previdno
	Stanje baterije

Uporaba zaslona na dotik

Pri uporabi zaslona na dotik uporabljajte le prste ali S pen.



- Ne dovolite, da zaslon na dotik pride v stik z drugimi električnimi napravami. Elektrostatične razelektritve lahko povzročijo, da bo zaslon na dotik deloval nepravilno.
- Za preprečitev poškodb zaslona na dotik, nanj ne pritiskajte z ostrimi predmeti oz. ne uporabljajte prekomerne sile pri pritiskanju s prsti.



- Naprava morda ne bo prepoznala vnosov z dotikom, ki so blizu roba zaslona, zunaj področja za vnos z dotikom.
- Če pustite zaslon na dotik prižgan dlje časa, lahko s tem povzročite sledi (vtis v zaslon) ali zameglitev. Ko naprave ne uporabljate, izklopite zaslon na dotik.

Poteze s prsti

Pritiskanje

S prstom pritisnite, ko želite odpreti aplikacijo ali izbrati predmet iz menija, pritisniti tipko na zaslonu, ali vnesti znak s pomočjo tipkovnice na zaslonu.

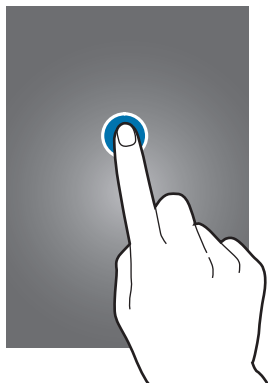

Pritiskanje in držanje

Za dostop do možnosti, ki so na razpolago, pritisnite in držite predmet več kot 2 sekundi.



Vlečenje

Za premik ikone, sličice, ali predogled nove lokacije, le-to pritisnite in pridržite in jo povlecite na želen položaj.

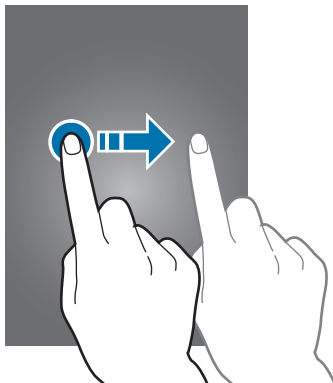

Dvojni dotik

Dvakrat pritisnite spletno stran ali sliko, da jo povečate v določenem delu. Za vrnitev v prvotno stanje ponovno dvakrat pritisnite.

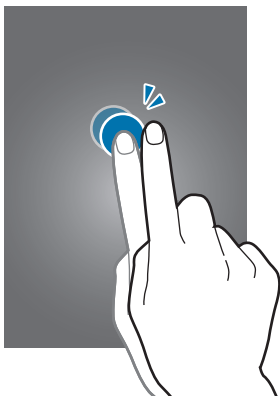

Podrsanje

Za ogled druge plošče, domačega zaslona ali zaslona z aplikacijami, podrsajte desno ali levo. Za premik po seznamu, kot so stiki ali spletne strani, podrsajte gor ali dol.

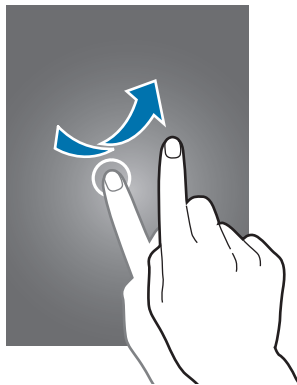

Stisk

Na spletni strani, zemljevidu ali sliki, dva prsta povlecite narazen, da podobo v določenem delu povečate. Prste povlecite skupaj, da sliko ponovno zmanjšate.

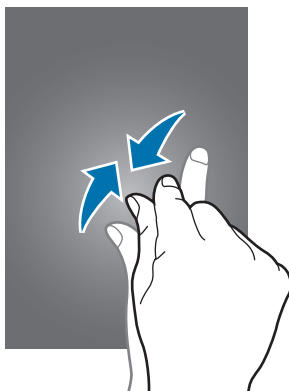

Nadzorni gibi

Preprosti gibi omogočajo lahek nadzor nad napravo.

Pred uporabo gibov poskrbite, da je gibalna funkcija vključena. Na domačen zaslonu pritisnite **Aplik.** → **Nastavitve** → **Upravlj.** → **Gibanja**, in nato desno povlecite gumb **Gibanja**.



Prekomerni tresljaji ali udarci naprave lahko povzročijo nenamerne vnose. Pravilno kontrolirajte gibe.

Vrtenje telefona

Mnoge aplikacije omogočajo prikaz v načinu portreta ali pokrajine. Vmesnik se ob vrtenju naprave samodejno prilagaja novemu položaju zaslona.

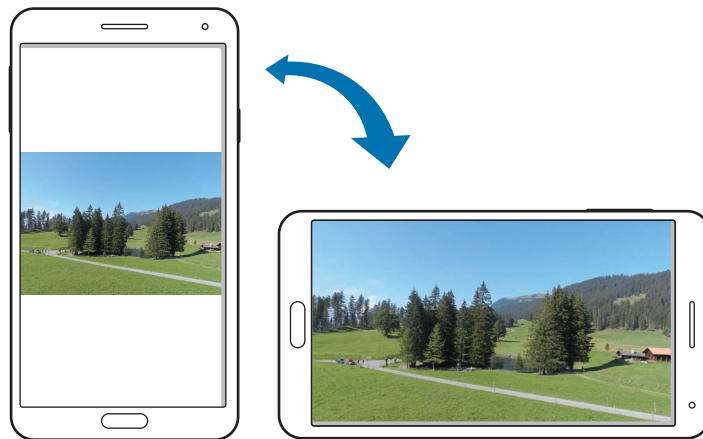

Če želite preprečiti samodejno vrtenje vmesnika, odprite obvestilno ploščo in prekličite izbiro **Vrtenje zaslona**.



- Nekatere aplikacije ne omogočajo vrtenja zaslona.
- Nekatere aplikacije glede na orientacijo prikažejo različen zaslon. Računalo se ob pokrajinskem pogledu spremeni v znanstveni kalkulator.

Dviganje

Ob dvigu naprave, ko je bila ta nekaj časa v mirovanju ali je bil zaslon izklopljen, ta ob zgrešenem klicu ali novem sporočilu vibrira.



Pridržite pri ušesu

Ob ogledu klica, sporočila ali podrobnosti o stiku, napravo prislonite na uho in opravite klic.



Iskanje s pomočjo premikanja

Ob povečavi slike, pritisnite in pridržite točko na zaslonu, nato za iskanje med slikami napravo premaknite v katerokoli smer.

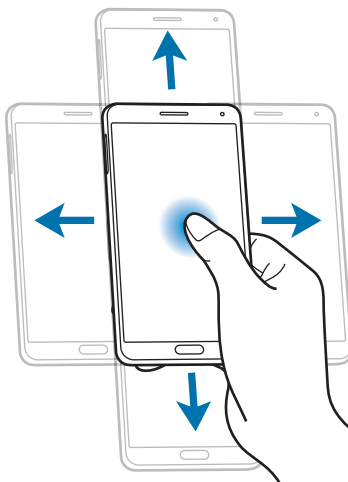

Obračanje

Obrnite napravo za utišanje melodije zvonjenja ali začasno zaustavitev medijskega predvajanja.

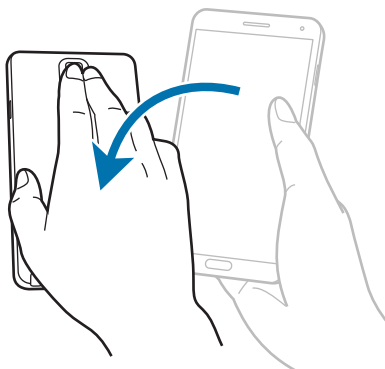

Nagibanje

Dotaknite in držite dve točki na zaslonu in nato nagnite napravo nazaj ter naprej, če želite povečati ali pomanjšati zaslon.

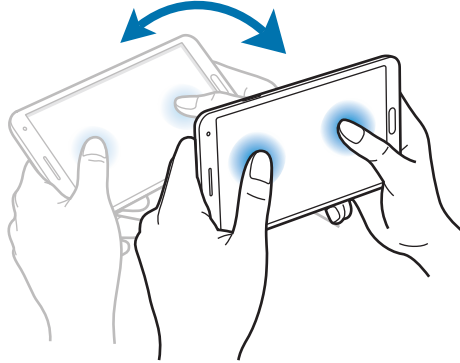

Gibi z dlanjo

Dotaknite se zaslona in z gibi dlani upravljajte napravo.

Pred uporabo gibov poskrbite, da je funkcija gibanja dlani vključena. Na domačem zaslonu pritisnite **Aplik.** → **Nastavitve** → **Upravlj.** → **Gibanje dlani**, in nato desno povlecite gumb **Gibanje dlani**.

Poteg

Z dlanjo potegnite preko zaslona ter zajemite posnetek zaslona. Posnetek se shrani v **Galerija** → **Screenshots**. Med uporabo določenih aplikacij ni mogoče izvesti posnetka zaslona.

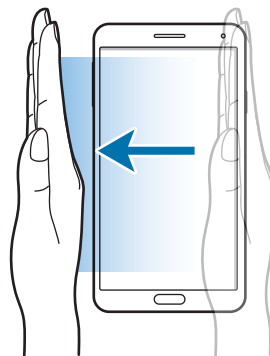

Pokrivanje

Z dlanjo pokrijte zaslon, da zaustavite predvajanje medija.



Air Gesture

Uporabite to funkcijo za nadzor funkcij brez dotika zaslona.

Pred uporabo te funkcije vključite funkcijo kretenj po zraku. Na domačen zaslonu pritisnite **Aplik.** → **Nastavitve** → **Upravlj.** → **Air gesture**, in nato desno povlecite gumb **Air gesture**.



Naprava morda ne bo prepoznala kretenj, če jih izvajate predaleč od naprave oz. nosite temna oblačila, kot so rokavice.

Hitri pogled

Ko je zaslon izklopljen, pomaknite roko nad senzorjem za ogled obvestil, zgrešenih klicev, novih sporočil, časa in datuma in več.

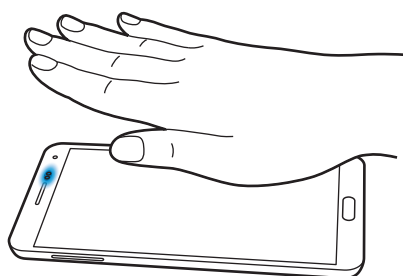

Zračni preskok

Med ogledom e-pošte ali spletnih strani, premaknite roko gor ali dol preko senzorja za pomik po strani gor ali dol.

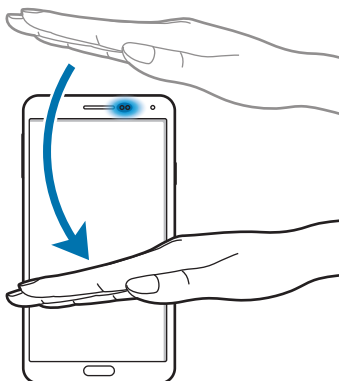

Zračno brskanje

Pomaknite roko v levo ali desno preko senzorja za brskanje po slikah, spletnih straneh, pesmih ali beležkah.

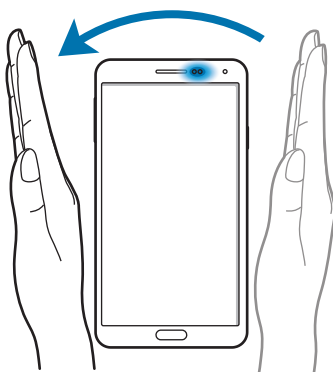

Premik po zraku

Pritisnite in držite ikono z eno roko, ter nato premaknite drugo roko v levo ali desno preko senzorja, da jo premaknete na drugo mesto.

Pri uporabi dnevnega ali tedenskega koledarja pritisnite in zadržite dogodek, ter nato premaknite drugo roko v levo ali desno za premik dogodka na drug dan ali teden.

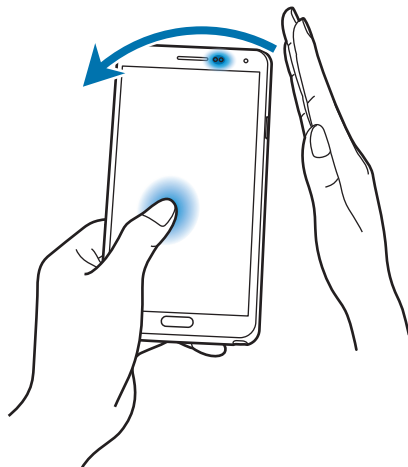

Zračno sprejemanje klica

Pri dohodnem klicu odgovorite na klic s premikom roke v levo, ter nato v desno preko senzorja.

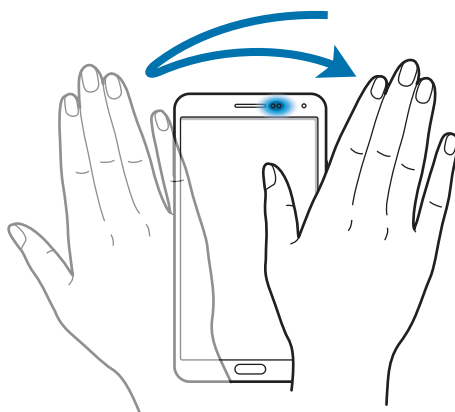

Uporaba peresa s pen

Priloženo pero S pen se lahko uporablja za preprosto izbiranje elementov ali opravljanje funkcij. Ukazi z uporabo peresa S pen, medtem ko pritiskate gumb, omogočajo dodatne prednosti kot je zajem zaslona.

Povlecite pero S pen iz reže, če ga želite uporabljati.

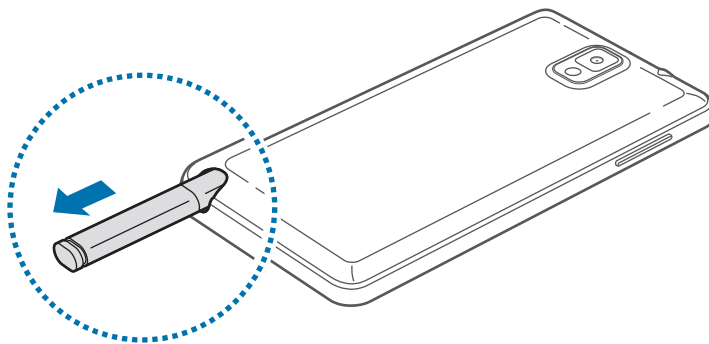

Naprava zazna, kadar pero S pen povlečete iz reže, ter izvrši naslednje:

- Vključi zaslon (če je izključen).
- Zažene funkcijo Action Memo ali prikaže brezžični ukaz.



- Konica peresa S pen je zamenljiva. Če je konica topa, jo zamenjajte z novo.
- Če vaše S pen ne deluje pravilno, ga odnesite v Samsungov servisni center. Za več informacij o S pisalu si oglejte Samsungovo spletno stran.
- Za najboljše rezultate S pen med uporabo na zaslonu na dotik držite čim bolj pokončno in se izogibajte ostrim kotom.
- Tipki za meni in nazaj lahko uporabljate s pisalom S pen.

Brezžični ukazi

Za prikaz brezžičnega ukaza pritisnite gumb pen S pen, medtem ko s pisalom S pen lebdite nad zaslonom. Ta funkcija omogoča neposredno uporabo naslednjih dejanj:

- **Beležka dejanj:** Za izvršitev dejanj, povezanih z beležko, najprej napišite beležko in jo nato izberite, tako da okoli nje narišete črto.
- **Izdelov. albumov izrezkov:** Zbirajte različno vsebino in jo shranite v aplikacijo **Album izrezkov**. (str. 142)
- **Pisanje scenarijev:** Zajemite posnetek zaslona in ga uredite.
- **S Finder:** Poiščite različno vsebino v napravi. (str. 140)
- **Okno pen:** V določenih področjih na zaslonu zaženite več programov.

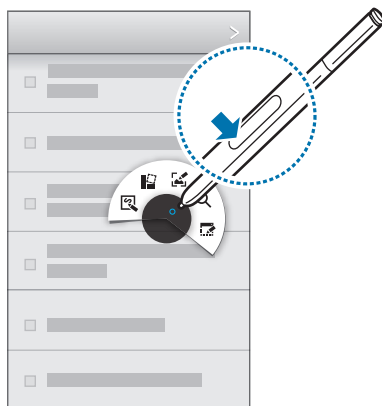

Ustvarjanje preprostega opomnika

V brezžičnem ukazu pritisnite **Beležka dejanj**. Ko je gumb peresa S pen pritisnjen, lahko tudi dvakrat pritisnete zaslon. Zapišite ali narišite opomnik, nato pa ga izberite tako, da pritisnete , da lahko izvedete različna dejanja, kot so klicanje, dodajanje stikov in pošiljanje sporočil.

Ko je  izbran, s peresom S pen narišite črto okrog področja, da boste lahko v njem izvajali dejanja.

Zajemanje posnetka zaslona

V brezžičnem ukazu pritisnite **Pisanje scenarijev**. Ko je gumb peresa S pen pritisnjen, se lahko tudi dotaknete zaslona, dokler ne zaslišite klika. Na posnetek je možno risati, pisati ali ga pomanjšati. Posnetek zaslona je shranjen v mapo **Galerija** → **Screenshots**.

Med uporabo določenih aplikacij ni mogoče izvesti posnetka zaslona.

Zagon več programov

V brezžičnem ukazu pritisnite **Okno pen**. Narišite črto okrog področja, nato pa izberite program. Program se zažene v področju, ki ste ga narisali. Če želite program pomanjšati, pritisnite **—**. Pomanjšani programi so vedno prikazani na vrhu.

Če želite zapreti programe, pritisnite **×**.

Odpiranje razpoložljivih možnosti



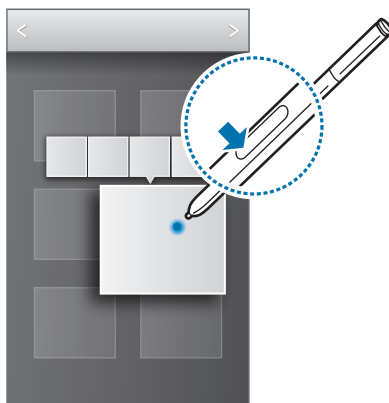

Nekateri elementi imajo kontekstne menije, ki omogočajo, da se konica peresa S pen sveti. Za prikaz menija pritisnite gumb peresa S pen, medtem ko pero S pen pridržite nad elementom.



Izbira in zajem slike

Ko je gumb peresa S pen pritisnjen, narišite črto okoli območja, ki ga želite izbrati.

Če je potrebno, uporabite eno od naslednjih možnosti:

- : obnovi izvirno izbiro.
- : pretvori izbiro v krožno obliko.
- : pretvori izbiro v pravokotno obliko.
- : prilagodi izbiro.

Izberite aplikacijo, ki jo želite uporabiti s seznama ikon, ki se pojavi na dnu zaslona.

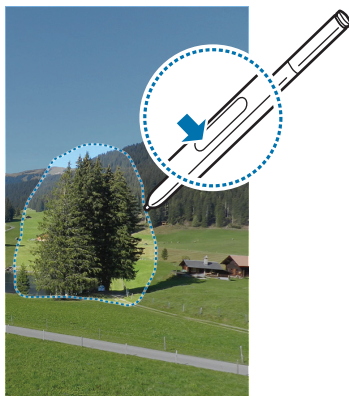

Čuvaj za S pen

Ko je zaslon na dotik izklopljen in S pen ni vstavljen v napravo, le-ta med hojo prikaže opozorilo in odda zvok. V nastavitvah peresa S pen lahko to funkcijo vključite ali izključite.

Pogled iz zraka

S to komponento lahko izvajate različne funkcije, medtem ko pero S pen ali prst držite nad zaslonom.

Na domačen zaslonu pritisnite **Aplik.** → **Nastavitve** → **Upravlj.** → **Pogled iz zraka**, in nato desno povlecite gumb **Pogled iz zraka**.

S peresom S pen ali prstom pokažite na element, da si predogledate vsebino ali prikažete informacije v pojavnem oknu.

Če premaknete konico peresa S pen na (zgornji/spodnji/levi/desni) rob zaslona, se lahko pomikate med okni ali seznamami.



Če s prstom nekaj sekund kažete na območje spletne strani, bo naprava povečala to območje.

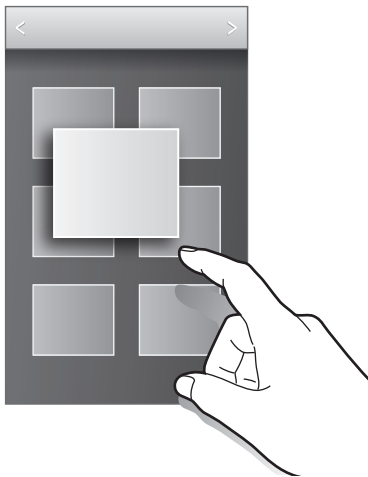

Pametni premor

S to funkcijo lahko začasno prekinete videoposnetke, ko pogledate stran od zaslona.

Na domačem zaslonu pritisnite **Aplik.** → **Nastavitve** → **Upravlj.** → **Pametni zaslon** in nato obkljukajte **Pametni premor**.

Med predvajanjem videoposnetka poglejte stran za začasno zaustavitev videoposnetka. Za nadaljevanje predvajanja, ponovno poglejte zaslon.

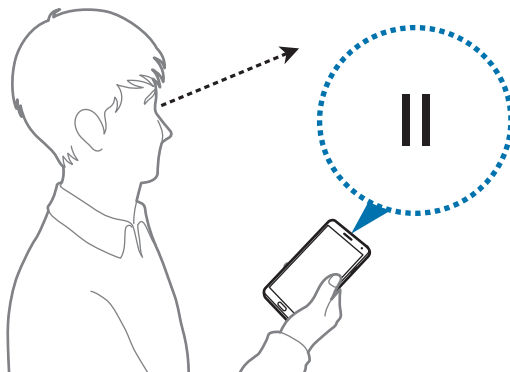

Pametno drsenje

S to funkcijo se lahko pomikate navzgor ali navzdol po zaslonu, tako da nagnete glavo ali napravo.

Na domačem zaslonu, pritisnite **Aplik.** → **Nastavitve** → **Upravlj.** → **Pametni zaslon** → **Pametno drsenje** in nato desno povlecite drsnik **Pametno drsenje**. Pritisnite **Pametno drsenje** in izberite vrsto pomikanja.

Pri ogledovanju e-poštnih sporočil ali spletnih mest se pojavi ikona vrste pomikanja (👁️ za usmeritev glave), ki prikazuje stanje prepoznave za premike.

Ko naprava prepozna gibanje glave ali naprave, se ikona spremeni v 👁️ ali 👁️. Nato glavo pomikajte naprej ali nazaj ali nagibajte napravo naprej ali nazaj, da se premaknete v tej smeri.

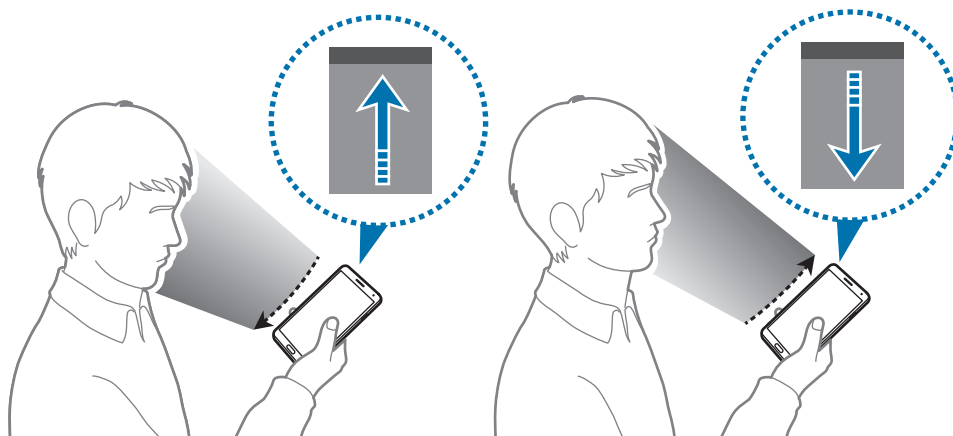

Povečevanje občutljivosti zaslona na dotik

Uporabite to funkcijo, da bo naprava sama povečala občutljivost na dotik.

Na začetnem zaslonu pritisnite **Aplik.** → **Nastavitve** → **Upravlj.**, nato pa označite možnost **Povečaj občutlj. dotika**.



- Za boljše prepoznavanje med dotikanjem zaslona uporabljajte usnjene rokavice. Drugi materiali morda ne bodo prepoznani.
- Za najboljše rezultate pri uporabi rokavic močneje pritisnite zaslon.
- Zaslon se morda ne bo odzival, če pri uporabi naprave prek prekrivnega okna S View uporabljate rokavice.

Vključitev več oken



Uporabite to funkcijo za zagon dveh aplikacij na zaslonu hkrati.



- Zagnane so lahko samo aplikacije na plošči funkcije več oken.
- Pri zagonu aplikacij, ki vsebujejo večpredstavnostne datoteke, kot so glasba in videi, bo predvajan zvok obeh datotek.
- Ta funkcija v nekaterih regijah in pri nekaterih operaterjih morda ni na voljo.

Za uporabo več oken, na zaslonu aplikacij pritisnite **Nastavitve** → **Naprava** → **Več oken**.

Uporaba več okenske plošče

Če želite prikazati podokno Multi Window, pritisnite in pridržite . Plošča za več oken, se prikaže na levi strani zaslona. Izberite eno aplikacijo in nato povlecite drugo aplikacijo na novo lokacijo. Isti program lahko hkrati zaženete v dveh oknih. Če želite skriti okna, ponovno pritisnite in zadržite .

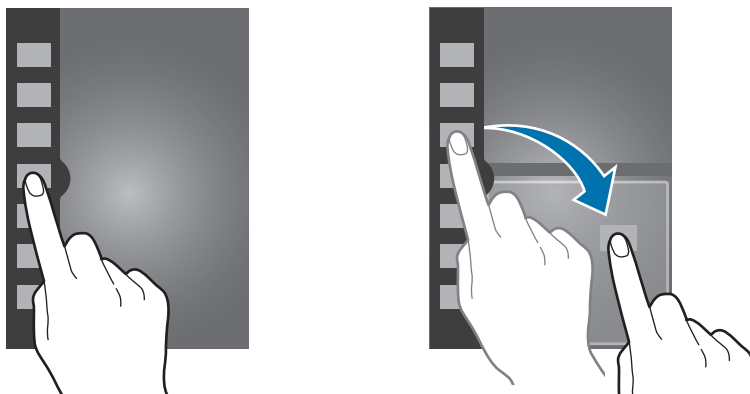





Če želite prilagoditi velikost podoken, povlecite krog med podokni programov navzgor ali navzdol.

Pritisnite ročico plošče, da jo skrijete ali prikažete. Ko je plošča odprta, pritisnite in zadržite ročko, ter jo povlecite do levega ali desnega roba zaslona za pomik plošče. Ko je plošča skrita, pritisnite in zadržite ročico in jo povlecite gor ali dol za pomik ročice.

Uporaba aplikacij z več okni

Med uporabo programov v podoknu Multi Window izberite okno programa, pritisnite krog med okni programa in uporabite eno od naslednjih možnosti:

- : odpre seznam nedavno uporabljenih programov v izbranem oknu.
- : preklopite lokacije med več okenskimi aplikacijami.
- : omogoča souporabo elementov med okni programa. Če želite omogočiti skupno rabo med okni, povlecite element. Nekateri programi morda ne bodo podpirali te funkcije.
- : zaprite aplikacijo.

Skupna raba datotek

Če želite element deliti med dvema oknoma, ga povlecite v drugo okno. Nekateri programi morda ne bodo podpirali te funkcije.

Ustvarjanje parnega okna

S to funkcijo lahko shranite kombinacijo trenutno izvajajočih se programov Multi Window.

V podoknu Multi Window pritisnite  → **Ustvari**, vnesite naslov, nato pa pritisnite **V redu**.

Obvestila

Obvestilna ikona se pojavi na vrstici stanja na vrhu zaslona, kjer opozarja na zgrešene klice, nova sporočila, dogodke na koledarju, statusu naprave, in več. Povlecite navzdol iz vrstice stanja, če želite odpreti okno z obvestili. Preletite seznam, da vidite tudi druga opozorila. Če želite zapreti okno z obvestili, povlecite navzgor vrstico, ki se nahaja na dnu zaslona.

V podoknu za obvestila si lahko ogledate trenutne nastavitve svoje naprave. Povlecite navzdol od statusne vrstice in pritisnite , da boste uporabili naslednje možnosti:

- **Wi-Fi**: Vklopite ali izklopite Wi-Fi.
- **GPS**: vklopite ali izklopite funkcijo GPS.
- **Zvok**: vklopite ali izklopite tihi način. V tistem načinu lahko vašo napravo nastavite na vibiranje ali jo popolnoma utišate.
- **Vrtenje zaslona**: omogočite ali preprečite zasuk vmesnika, ko zavrtite napravo.
- **Bluetooth**: vklopite ali izklopite funkcijo Bluetooth.
- **Način branja**: Aktivirajte ali deaktivirajte način za branje. V načinu za branje vam naprava pomaga zaščititi oči pri nočnem branju. Če želite izbrati, kateri programi bodo uporabljeni, pritisnite **Nastavitve** → **Naprava** → **Zaslon** → **Način branja**.

- **Mobilni podatki:** Vključite ali izključite podatkovno povezavo.
- **Način blokiranja:** vključite ali izključite način blokiranja. V načinu blokiranja bo naprava blokirala obvestila. Če želite izbrati obvestila, ki bodo blokirana, pritisnite **Nastavitve** → **Naprava** → **Način blokiranja**.
- **Varč. z energ.:** vključite ali izključite način varčevanja z energijo.
- **Več oken:** nastavite uporabo več oken.
- **Screen Mirroring:** vključite ali izključite funkcijo zrcaljenja zaslona.
- **Dos.t. za Wi-Fi:** Aktivirajte ali deaktivirajte funkcijo seznanjanja Wi-Fi.
- **S Beam:** vključite ali izključite funkcijo S Beam.
- **NFC:** vključite ali izključite funkcijo NFC.
- **Pogled iz zraka:** vključite ali izključite funkcijo pogleda iz zraka.
- **Zračna poteza:** vključite ali izključite funkcijo kretenj po zraku.
- **Prostor. način:** Vključite ali izključite način vožnje.
- **Smart stay:** Aktivirajte ali deaktivirajte funkcijo pametnega načina osvetlitve.
- **Pametni premor:** Aktivirajte ali deaktivirajte funkcijo pametnega začasne prekinitve.
- **Pametno drsenje:** Vključite ali izključite funkcijo pametnega premikanja.
- **Sinhron.:** Vključite ali izključite samodejno sinhronizacijo aplikacij.
- **Način letenja:** Aktivirajte ali deaktivirajte letalski način.



Razpoložljivost možnosti je odvisna od regije in ponudnika storitev.

Če želite prerazporediti možnosti v podoknu za obvestila, odprite podokno za obvestila, pritisnite  pritisnite in pridržite element, nato pa ga povlecite na drugo mesto.

Domači zaslon

Domači zaslon je točka iz katere dostopate do vseh funkcij naprave. Prikazuje ikone, pripomočke, bližnjice do aplikacij in drugo.

Domači zaslon lahko ima več plošč. Če si želite ogledati več plošč, se pomaknite levo ali desno.

Spreminjanje načina domačega zaslona

Domači zaslon ima osnovne in preproste načine. V preprostem načinu lahko brez težav dostopate do vaših najljubših stikov, aplikacij, nastavitvev tako, da dodajate bližnjice na domači zaslon.

Če želite preklopiti na preprost način, na začetnem zaslonu pritisnite **Aplik.** → **Nastavitve** → **Naprava** → **Preprosti način** in povlecite stikalo **Preprosti način** v desno.

Razporejanje predmetov

Dodajanje ikone aplikacije

Na domačem zaslonu pritisnite **Aplik.**, pritisnite in pridržite ikono aplikacije in jo povlecite na predogled plošče.

Dodajanje predmeta

Domači zaslon lahko prilagodite tako, da mu dodate pripomočke, mape ali okna.

Pritisnite in pridržite prazno območje na domačem zaslonu in izberite eno izmed sledečih kategorij:

- **Programi in pripomočki:** dodajte pripomočke ali aplikacije na domači zaslon.
- **Mapa:** Ustvari mapo.
- **Stran:** Prerazporedite podokna na začetnem zaslonu.

Premikanje predmeta

Pritisnite ter pridržite predmet in ga povlecite na novo lokacijo. Da ga premaknete na drugo ploščo, ga povlecite na stran zaslona.

Odstranjevanje predmeta

Dotaknite se elementa in ga pridržite, povlecite ga v koš, ki se pojavi na zgornjem delu domačega zaslona. Ko se koš obarva z rdečo, spustite element.

Razporejanje plošč

Dodajanje nove plošče

Pritisnite  → **Uredi stran** → .

Premikanje plošče

Pritisnite  → **Uredi stran**, pritisnite in pridržite predogled plošče, nato jo povlecite na novo lokacijo.

Odstranjevanje plošče

Pritisnite  → **Uredi stran**, pritisnite in pridržite predogled okna ter ga povlecite v koš na vrhu zaslona.

Postavitev ozadja

Sliko ali fotografijo, shranjeno na napravi, nastavite za ozadje na domačem zaslonu.

Na domačem zaslonu pritisnite  → **Nastavi ozadje** → **Domači zaslon**, ter nato izberite eno od naslednjih možnosti:

- **Galerija:** Ogled fotografij posnetih z napravo ali prenesene s spleta.
- **Ozadja:** oglejte si slike za ozadje.
- **Živa ozadja:** oglejte si žive slike.

Nato izberite sliko in pritisnite **Nastavi ozadje**. Ali izberite fotografijo, jo pomanjšajte tako, da povlečete okvir in pritisnite **Končano**.

Uporaba pripomočkov

Pripomočki so majhne aplikacije, ki vam na vašem domačem zaslonu ponujajo priročne funkcije in informacije. Da jih uporabite, dodajte pripomočke s plošče pripomočkov, na domači zaslon.



- Nekateri pripomočki nudijo povezave do spletnih storitev. Uporaba s spletom povezanih pripomočkov lahko privede do dodatnih finančnih stroškov.
- Pripomočki, ki so na voljo, se lahko razlikujejo glede na regijo ali ponudnika storitev.

Dodajanje pripomočkov na domači zaslon

Na domačem zaslonu pritisnite **Aplik.** → **Pripomočki**. Na plošči s pripomočki se pomikajte levo ali desno in pritisnite ter pridržite pripomoček, ki ga želite dodati na domači zaslon. Postavite ga na želeno mesto, spremenite njegovo velikost, tako da po potrebi povlečete okvir, nato pa pritisnite kjer koli na zaslonu, da shranite mesto pripomočka.

Zaklenjen zaslon

Zaklenjen zaslon prepreči napravi nezaželeno delovanje, ko te ne uporabljate, hkrati pa omogoča dodajanje priročnih pripomočkov.

Zaklep in odklep naprave

Pritisk tipke za vklop/izklop izklopi zaslon in zaklene napravo. Naprava se samodejno zaklene, če je ne uporabljate določen čas.

Napravo odklenete s pritiskom tipke za vklop/izklop oz. tipke za domov in drsenjem prsta po površini za odklep zaslona, na dnu zaslona.

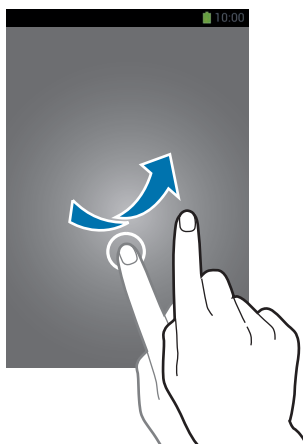

Dodajanje pripomočkov

Če želite uporabljati pripomočke, ko je zaslon zaklenjen, na zaslonu Applications pritisnite **Aplik.** → **Nastavitve** → **Naprava** → **Zaklenjen zaslon** → **Več pripomočkov** in povlecite stikalo **Več pripomočkov** v desno.



V lažjem načinu je uporaba pripomočkov za zaklenjenem zaslonu onemogočena.

Povlecite ploščo pripomočkov navzdol, da jo razširite. Pomaknite se v desno na zadnjo stran, pritisnite , ter nato izberite pripomoček, ki ga želite dodati na zaklenjen zaslon.

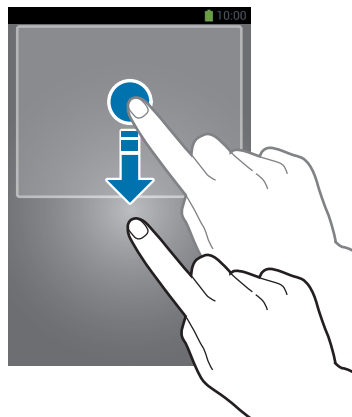

Razporejanje plošč

Premikanje plošče

Povlecite ploščo pripomočkov navzdol, pomaknite se v levo ali desno, pritisnite in pridržite predogled plošče, ter jo nato povlecite na novo lokacijo.

Odstranjevanje plošče

Povlecite ploščo pripomočkov navzdol, pomaknite se v levo ali desno, pritisnite in pridržite predogled plošče, ter jo nato povlecite v koš, ki se nahaja na vrhu zaslona.

Uporaba aplikacij

Ta naprava lahko predvaja več različnih aplikacij, od medija do spletnih aplikacij.

Odpiranje aplikacije

Na domačem zaslonu ali zaslonu z aplikacijami izberite ikono z aplikacijo, da jo odprete.



Nekateri programi so združeni v mape. Pritisnite mapo, nato pa program, da ga odprete.



Odpiranje nedavno odprtih aplikacij

Pritisnite in zadržite tipko za domov, da se odpre seznam aplikacij, ki ste jih odprli pred kratkim.

Izberite aplikacijo, do katere želite dostopati.

Zapiranje aplikacije

Zaprte aplikacije in s tem varčujte z energijo in vzdržujte življenjsko dobo naprave.

Pritisnite in pridržite tipko za domov, pritisnite , in nato pritisnite **Konec** zraven aplikacije, da jo zaprete. Če želite zapreti vse aktivne aplikacije, pritisnite **Zapri vse**. Izmenjujoče pritisnite in pridržite tipko za domov in nato pritisnite .

Zaslon z aplikacijami

Zaslon z aplikacijami prikazuje ikone za vse aplikacije, vključujoč vse na novo nameščene aplikacije.

Na domačem zaslonu pritisnite **Aplik.**, da odprete zaslon z aplikacijami.

Če si želite ogledati več plošč, se pomaknite levo ali desno.

Razporejanje aplikacij

Pritisnite  → **Uredi**, in pridržite aplikacijo, ter jo nato povlecite na novo lokacijo. Da ga premaknete na drugo ploščo, ga povlecite na stran zaslona.

Organiziranje map

Pomembne aplikacije vstavite v skupno mapo, tako bo bolj priročno.

Pritisnite  → **Uredi** in pridržite aplikacijo, ter jo nato povlecite na **Ustvari mapo**. Vnesite ime mape in pritisnite **V redu**. Aplikacije povlečete v novo mapo, nato pritisnite **Shrani**, da shranite novo postavitev.

Razporejanje plošč

Pritisnite na zaslon, pritisnite in pridržite predogled plošče, nato jo povlecite na novo lokacijo.

Nameščanje aplikacij

Uporabite trgovine z aplikacijami, kot je **Samsung Apps**, za prenos in namestitev aplikacij.

Odstranjevanje aplikacij

Pritisnite  → **Odstranitev/onemogočanje aplikacij**, in izberite aplikacijo, ki jo želite odstraniti.



Privzete aplikacije, ki so že nameščene na napravi, ne morete odstraniti.

Pomoč

Dostopajte do Pomoči, da se naučite kako uporabljati napravo, aplikacije ali konfiguracijo pomembnih nastavitev.

Pritisnite **Pomoč** na zaslону aplikacij. Izberite kategorijo za ogled namigov.

Za urejanje kategorij po vrstnem redu abecede, pritisnite .

Če želite poiskati ključne besede, pritisnite .

Enoročno upravljanje

Aktivirate lahko enoročno upravljanje delovanja. V tem načinu so vmesniki aplikacij prilagojeni lažji uporabi z eno roko.

Na zaslону aplikacij pritisnite **Nastavitve** → **Upravlj.** → **Enoročno upravljanje** Odkljukajte aplikacije in funkcije, ki jih želite uporabljati v tem načinu.

Vnos besedila

Uporabite tipkovnico Samsung ali funkcijo za glasovni vnos, da vnesete besedilo.



Vnos besedila ni podprt v nekaterih jezikih. Če želite vnašati besedilo, morate nastaviti jezik vnosa na enega od podprtih jezikov pisanja.

Spreminjanje vrste tipkovnice

Pritisnite katerokoli tekstovno polje, odprite ploščo z obvestili, pritisnite **Izberite način vnosa**, ter nato izberite tip tipkovnice za uporabo.

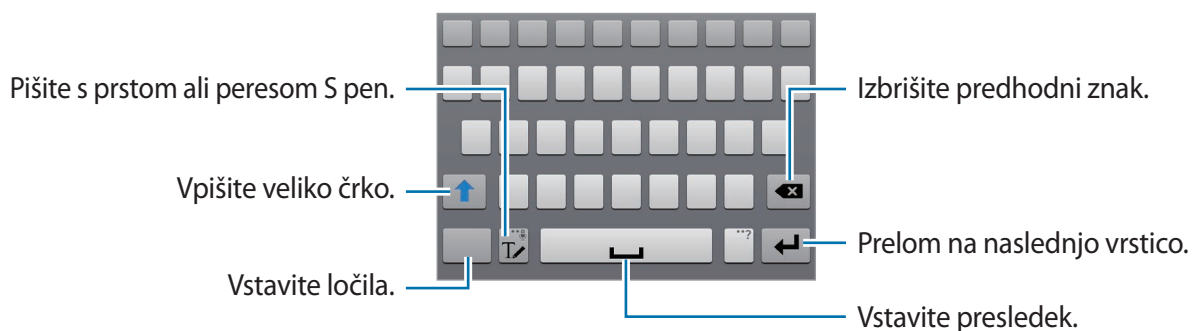

Vnos velikih črk

Pred vnosom znaka pritisnite . Dvakrat pritisnite za prikaz vseh črk.

Spreminjanje vrste tipkovnice

Pritisnite in zadržite , ter nato pritisnite , da spremenite vrsto tipkovnice.



Spreminjanje jezika tipkovnic

Dodajte jezike na tipkovnici, ter nato povlecite tipko preslednice v levo ali desno za izbiro jezika tipkovnice.

Ročna pisava



Pritisnite , ter nato s prstom ali S pisalom napišite besedo. Predlagane besede se pojavijo kadar vnesete nekaj znakov. Izberite predlagano besedo.



Uporabite rokopisne kretnje za izvajanje ukazov, kot so urejanje ali izbris znakov in vstavljanje presledkov. Če želite prikazati vodila za poteze, pritisnite in pridržite , nato pa pritisnite  → **Pomoč** → **Uporaba potez rokopisa**.

Neposreden vnos s peresom

Na zaslonu aplikacij pritisnite **Nastavitve** → **Upravlj.** → **S Pen** → **Neposredni vnos s pisalom**, ter nato povlecite drsnik **Neposredni vnos s pisalom** v desno.

Ko pero S pen pridržite nad poljem, se v zgornjem levem vogalu besedilnega polja prikaže ikona . Pritisnite , da boste začeli pisati s peresom S pen. Če želite narediti preproste popravke, spremeniti jezike vnosa ali vnesti presledek med znake, pritisnite vsako orodje za popravke, ki je prikazano na ploščici za ročno pisanje.

Če je ta funkcija omogočena, lahko izvedete naslednja dejanja:

- Pošiljanje ročno napisanega sporočila.
- Klicanjem z zapisom imena stika ali telefonske številke na številsko tipkovnico.
- Nastavite alarm s preprostim zapisom števil.
- Brskate po internetu z zapisom spletnih naslovov.

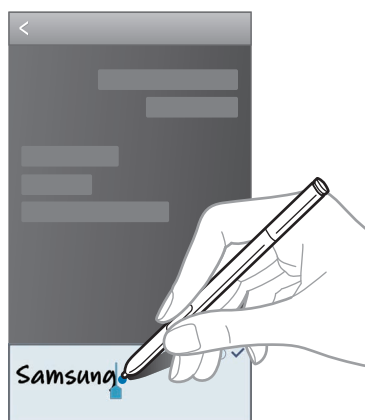

Vnos besedila s pomočjo glasu

Aktivirajte funkcijo vnos glasu in govorite v mikrofona. Naprava prikaže kar govorite.

Če naprava ne prepozna vaših besed, pritisnite podčrtano besedilo in na spustnem seznamu izberite drugo besedo ali besedno zvezo.

Če želite spremeniti jezik ali dodati jezike za prepoznavanje glasu, pritisnite trenutni jezik.

Kopiranje in lepljenje

Pritisnite in pridržite nad besedilom, povlecite  ali , da izberete več ali manj besedila, in nato izberite **Kopiraj**, da kopirate ali **Izreži**, da izrežete. Izbrano besedilo je kopirano v odložišče.

Če želite besedilo vnesti v polje z besedilom, pritisnite in držite točko na kateri želite vstaviti besedilo, nato pritisnite **Prilepi**.

Vzpostavitev povezave z omrežjem Wi-Fi

Napravo povežite z omrežjem Wi-Fi, da uporabljate splet ali delite medijske datoteke z drugimi napravami. (str. 147)

Vklop in izklop omrežja Wi-Fi

Odprite obvestilno ploščo in za vklop ali izklop pritisnite **Wi-Fi**.



- Vaša naprava uporablja neharmonične frekvence in je namenjena za uporabo v vseh evropskih državah. Omrežje WLAN se lahko znotraj EU uporablja brez omejitev.
- Kadar ni v uporabi, izklopite Wi-Fi, da varčujete z baterijo.

Povezovanje na omrežje Wi-Fi

Na zaslonu aplikacij pritisnite **Nastavitve** → **Povezave** → **Wi-Fi** in možnost **Wi-Fi** povlecite v desno.

Izberite omrežje s seznama zaznanih omrežij Wi-Fi, če potrebno vnesite geslo, in pritisnite **Poveži**. Omrežja za katera je potrebno imeti geslo se pojavijo kot ikone s ključavnico. Ko se naprava poveže z omrežjem Wi-Fi, se bo ta z njim povezala kadarkoli bo to omrežje dosegljivo.

Dodajanje omrežij Wi-Fi

Če se želeno omrežje ne pojavi na seznamu omrežij, pritisnite **Dodaj omrežje Wi-Fi**, ki se nahaja na dnu seznama omrežij. Vnesite ime omrežja v **SSID omrežja**, izberite vrsto varnosti in kadar to ni odprto omrežje vnesite geslo ter pritisnite **Poveži**.

Pozabljanje omrežij Wi-Fi

Vsako omrežje, ki ste ga kadarkoli uporabljali, vključujoč s trenutnim omrežjem, je lahko pozabljeno tako, da se naprava z njim ne bo samodejno povezala. Izberite omrežje iz seznama omrežij in pritisnite **Pozabi**.

Nastavitev računov

Aplikacije Google, kot je **Trgovina Play**, potrebujejo račun Google in aplikacija **Samsung Apps** potrebuje račun Samsung. Ustvarite računa Google in Samsung, da najbolje izkoristite delovanje naprave.

Dodajanje računov

Sledite navodilom, ki se pojavijo kadar odpirate aplikacijo Google brez prijave, da ustvarite Google račun.

Da se vpišete ali prijavite v Google račun, na zaslonu aplikacij pritisnite **Nastavitve** → **Splošno** → **Računi** → **Dodaj račun** → **Google**. Nato pritisnite **Nov**, da se vpišete ali pritisnite **Obstoječ**, in sledite navodilom na zaslonu, da zaključite nastavitev računa. Na napravi lahko uporabite več kot samo en Google račun.

Nastavite tudi Samsung račun.

Odstranjevanje računov

Na zaslonu aplikacij pritisnite **Nastavitve** → **Splošno** → **Računi**, izberite ime računa pod možnostjo **Računi**, izberite račun, ki ga želite odstraniti, in pritisnite **Odstr. račun**.

Prenašanje datotek

Iz naprave na računalnik, ali obratno premaknite glasbene, video datoteke, fotografije ali druge vrste datotek.



- Sledeče oblike zapisa datotek podpirajo nekatere aplikacije. Nekaterе vrste datotek niso podprte, odvisno od različice programske opreme na napravi ali operacijskega sistema na računalniku.
 - Glasba: mp3, m4a, mp4, 3gp, 3ga, wma, ogg, oga, aac, in flac
 - Fotografije: bmp, gif, jpg in png
 - Video: avi, wmv, asf, flv, mkv, mp4, 3gp, webm in ts
 - Dokument: doc, docx, xls, xlsx, ppt, pptx, pdf, in txt
- Nekaterе oblike zapisa datotek, kot je DivX ali AC3, niso podprte. Če želite predvajati te datoteke, namestite program, ki jih podpira.
- Ta naprava je združljiva z napravami USB različice 3.0 in starejše. Če uporabljate napravo USB 3.0, pazite, da boste uporabili kabel USB 3.0.
- USB 3.0 pospeši prenos podatkov, toda včasih lahko pri uporabi moti klice ali podatke. Če ga 10 minut ne uporabljate, se bo samodejno izklopil, povezava pa bo preklopila na uporabo USB 2.0.

Povezovanje s programom Samsung Kies

Samsung Kies je računalniški program, ki upravlja medijske vsebine in osebne podatke na napravah Samsung. Prenesite najnovejšo različico Samsung Kies iz spletne strani Samsung.

1 Napravo priključite v računalnik s kablom USB.

Samsung Kies se na računalniku zažene samodejno. Če se Samsung Kies ne zažene, dvakrat kliknite na ikono Samsung Kies na vašem računalniku.

2 Prenesite datoteke med napravo in računalnikom.

Več informacij poiščite v navodilih za pomoč programa Samsung Kies.

Povezovanje s programom Windows Media Player

Preverite, ali je program Windows Media Player nameščen na računalnik.

- 1 Napravo priključite v računalnik s kablom USB.
- 2 Odprite Windows Media Player in sinhronizirajte glasbene datoteke.

Povezovanje kot predstavnostna naprava

- 1 Napravo priključite v računalnik s kablom USB.
- 2 Odprite obvestilno ploščo in pritisnite **Povezano kot predstavnostna naprava** → **Predstavnostna naprava (MTP)**.

Pritisnite **Kamera (PTP)**, če vaš računalnik ne podpira protokola o večpredstavnostnem prenosu (MTP) ali nima nameščenega ustreznega gonilnika.

- 3 Prenesite datoteke med napravo in računalnikom.

Zaščita naprave

Drugim preprečite uporabo ali dostop do osebnih podatkov in na napravi hranjenih informacij, z uporabo zaščitnih funkcij. Naprava zahteva kodo za odklepanje kadar jo želite odkleniti.

Nastavitev podpisa

Na zaslonu z aplikacijami pritisnite **Nastavitve** → **Naprava** → **Zaklenjen zaslon** → **Zaklepanje zaslona** → **Podpis**.

Narišite podpis s peresom S Pen, nato pa podpis narišite še dvakrat, da potrdite. Nastavite kodo PIN za varnostno odklepanje, s katero lahko odklenete zaslon, če pozabite podpis.



Če napravo odklepate s podpisom, uporabite enako držo kot pri registraciji podpisa v napravo.

Nastavljanje vzorca

Na zaslonu z aplikacijami pritisnite **Nastavitve** → **Naprava** → **Zaklenjen zaslon** → **Zaklepanje zaslona** → **Vzorec**.

Narišite vzorec tako, da povežete štiri ali več pik, nato narišite vzorec ponovno, da ga potrdite. Nastavite varnostno kopijo kode PIN za odklep zaslona v primeru, da pozabite vzorec.

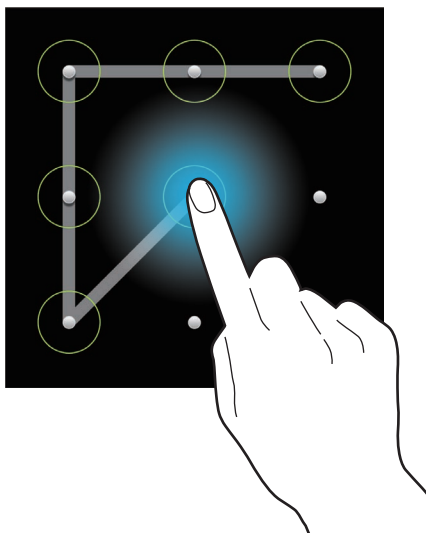

Nastavljanje kode PIN

Na zaslonu z aplikacijami pritisnite **Nastavitve** → **Naprava** → **Zaklenjen zaslon** → **Zaklepanje zaslona** → **PIN**.

Vnesite vsaj štiri številke, nato geslo ponovno vnesite, da ga potrdite.

Nastavljanje gesla

Na zaslonu z aplikacijami pritisnite **Nastavitve** → **Naprava** → **Zaklenjen zaslon** → **Zaklepanje zaslona** → **Geslo**.

Vnesite vsaj štiri znake in simbole, nato geslo ponovno vnesite, da ga potrdite.

Odklepanje naprave

Prižgite zaslon tako, da pritisnete tipka za vklop/izklop ali tipka za domov, in vnesite kodo za odklepanje.



Če pozabite vašo kodo za odklepanje, odnesite napravo v servis center Samsung, kjer jo ponastavijo.

Nadgradnja naprave

Napravo lahko nadgradite na najnovejšo različico programske opreme.



Ta funkcija v nekaterih regijah in pri nekaterih operaterjih morda ni na voljo.

Nadgradnja s programom Samsung Kies

Poženite program Samsung Kies in napravo povežite z računalnikom. Samsung Kies samodejno prepozna napravo in v pogovornem oknu prikaže posodobitve, če so na voljo. Kliknite tipko Posodobi, ki se nahaja v pogovornem oknu, da pričnete z nadgradnjo. Za pomoč pri nadgradnji se obrnite na pomoč v programu Samsung Kies.



- Med nadgradnjo naprave ne izklopite računalnika ali odklopite kabla USB.
- Med nadgradnjo naprave, na računalnik ne priključite drugih medijskih naprav. S tem lahko zmotite proces nadgradnje.

Nadgradnja preko zraka

Napravo lahko neposredno nadgradite s pomočjo vgrajene programske opreme preko podatkovne povezave (FOTA).

Na zaslonu z aplikacijami pritisnite **Nastavitve** → **Splošno** → **O napravi** → **Programska posodobitev** → **Posodobitev**.

Komunikacija

Telefon

Uporabite to aplikacijo za dohodne ali odhodne klice.

Pritisnite **Telefon** na zaslonu aplikacij.

Klicanje

Opravljanje klica

Uporabite eno izmed sledečih metod:

- **Tipkovnica:** Vpišite številko z uporabo številčnice in nato pritisnite 📞.
- **Dnevniki:** opravite klic iz zgodovine prihajajočih in odhajajočih klicev ali sporočil.
- **Priljubljene:** opravite klic iz seznama priljubljenih stikov.
- **Stiki:** opravite klic s seznama stikov.

Številke za hitro klicanje

Za številke za hitro klicanje, pritisnite in držite ustrezno številko.

Predvidevanje števil

Ko vnesete številko v tipkovnico, se bo pojavila funkcija samodejnega predvidevanja. Izberite eno izmed teh, da opravite klic.

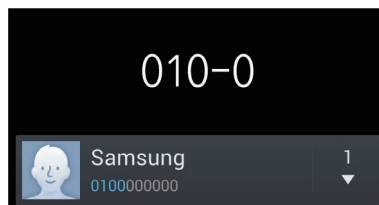

Iskanje stikov



Vnesite ime, telefonsko številko ali e-poštni naslov, da poiščete stik v seznamu stikov. Med vnosom znakov se bodo istočasno pojavljali predvideni stiki. Izberite enega, da opravite klic.

Klici v tujino

Pritisnite in pridržite **0** dokler se ne pojavi + znak. Vnesite klicno številko države, območja in telefonsko številko, in pritisnite .

Med opravljanjem klica

Na voljo so sledeče možnosti:

-  : izberite možnost izenačenja, ki jo boste uporabljali med klicem.
-  : vključite funkcijo za zmanjšanje šuma, ki iz ozadja odstrani moteč zvok tako, da vas bo lahko udeleženec bolj jasno slišal.
-  : povečajte glasnost.
- **Zadrži:** Zadrži klic. Če želite sprejeti zadržan klic, pritisnite **Sprosti**.
- **Dodaj klic:** pokličite drugi klic.
- **Tipkovn.:** odprite tipkovnico.
- **Prekini klic:** Končajte trenutni klic.
- **Zvočnik:** aktivirajte zvočnik. Pri uporabi zvočnika, držite napravo proč od ušesa.
- **Nemo:** izklopite mikrofona tako, da vas sogovornik ne sliši.
- **Slušal.:** preklopite na Bluetooth slušalke, če je ta povezana z napravo.
- **Menjaj:** menjaj med dvema klicema.
- **Združi:** opravite klic z več udeleženci, kadar ste povezani z dvema klicema. Ponovite, če želite dodati več udeležencev. Ta funkcija je na voljo le, če je klicna storitev, ki omogoča pogovor z več udeleženci, aktivna.

- ☰ → **Stiki**: odprite seznam stikov.
- ☰ → **Beležka dejanj**: Zaženite Action Memo.
- ☰ → **Sporočilo**: pošljite sporočilo.
- ☰ → **Prenesi**: povežite prvega udeleženca z drugim. To vas izklopi iz pogovora.
- ☰ → **Uredi konferenčni klic**: opravite zaseben pogovor z enim udeležencem, v klicu z več udeleženci, ali enega člana izklopite iz klica z več udeleženci.

Dodajanje stikov

Da s tipkovnice na seznam stikov dodate telefonsko številko, vnesite številko in pritisnite **Dodaj nov stik**.

Ogled dnevnikov klicev

Pritisnite **Dnevniki** za ogled zgodovine dohodnih in odhodnih klicev.

Za filtriranje dnevniškega zapisa klicev, pritisnite ☰ → **Prikaži**, in izberite možnost.

Predpisane številke

Na napravi lahko omejite izhodne klice tudi samo za številke z določeno klicno številko. Te začetne klicne številke so shranjene na kartici SIM ali kartici USIM.

Pritisnite ☰ → **Klicne nastavitve** → **Dodatne nastavitve** → **Predpisane številke** → **Omogoči FDN**, o vnesite PIN2, ki ste ga dobili skupaj s kartico SIM ali kartico USIM. Pritisnite **Seznam FDN** in dodajte številke.

Zapore klicev

Napravo lahko nastavite tako, da onemogočite opravljanje določenih klicev. Na primer, onemogočite lahko mednarodne klice.

Pritisnite ☰ → **Klicne nastavitve** → **Dodatne nastavitve** → **Zapore klicev**, izberite vrsto klica, možnost zapore klica, in vnesite geslo.

Prejeti klici

Sprejemanje klica

Ko prejmete klic, povlecite  zunaj velikega kroga.

Če je storitev čakajoči klic vključena, lahko prejmete dodaten klic. Ko sprejmete drugi klic, je prvi klic na čakanju.

Zavrnitev klica

Ko prejmete klic, povlecite  zunaj velikega kroga.

Če želite poslati sporočilo, ko zavrnete dohodni klic, povlecite drsnik za zavrnitev klica navzgor.

Da ustvarite sporočilo zavrnitve, pritisnite  → **Klicne nastavitve** → **Nastavitev sporočil za zavrnitev klica**.

Samodejno zavračanje klicev neželenih števil

Pritisnite  → **Klicne nastavitve** → **Zavrnitev klica** → **Način samodejne zavrnitve** → **Samodejno zavrne številke**, nato pa pritisnite **Seznam za samodejno zavrnitev**. Pritisnite **Ustvari**, vnesite številko, dodelite kategorijo in pritisnite **Shrani**.

Zgrešeni klici

Če imate zgrešen klic,  se ta pojavi na vrstici stanja. Odprite obvestilno ploščo za ogled zgrešenih klicev.

Čakajoč klic

Čakajoč klic je storitev, ki jo nudi ponudnik storitev. Uporabnik lahko s to storitvijo prekine trajajoči klic in prevzame dohodni klic. Ta storitev ni na voljo za opravljanje video klica.

Če želite uporabljati to storitev, pritisnite  → **Klicne nastavitve** → **Dodatne nastavitve** in označite **Čakajoči klic**.

Posredovanje klicev

Nastavite preusmerjanje dohodnih klicev na določeno številko.

Pritisnite  → **Klicne nastavitve** → **Dodatne nastavitve** → **Posredovanje klicev**, in izberite vrsto klica in pogoj. Vnesite številko in pritisnite **Omogoči**.









Video klici

Opravljanje video klica

Vnesite številko ali izberite stik iz seznama stikov, in pritisnite , da opravite video klic.

Med opravljanjem video klica

Na voljo so sledeče možnosti:

- **Preklopi kamero:** Preklopite med sprednjo in zadnjo kamero.
- **Nemo:** izklopite mikrofona tako, da vas sogovornik ne sliši.
- **Prekini klic:** Končajte trenutni klic.
-  → **Skrij me:** svojo sliko skrijte pred drugim udeležencem.
-  → **Odhodna slika:** izberite sliko, ki se bo prikazala drugemu udeležencu.
-  → **Tipkovn.:** odprite tipkovnico.
-  → **Preklopi na slušalko:** preklopite na Bluetooth slušalke, če je ta povezana z napravo.
-  → **Zvočnik je izključen:** izključite zvočnik.
-  → **Animirani emotikoni:** emotikone dodajte vaši sliki.
-  → **Prikaz teme:** okrasne ikone dodajte vaši sliki.
-  → **Omog. strip. pogled:** spremenite način pogleda v stripovski pogled.
-  → **Omogočite dvojno kamero:** uporabite sprednjo in zadnjo kamero, tako da lahko druga oseba vidi vas in vašo okolico.



Video klic v načinu dvojne kamere je na voljo do 3 minute. Po 3 minutah naprava izklopi kamero na zadnji strani za izboljšano delovanje.

Pritisnite in pridržite sliko drugega udeleženca, da dostopate do sledečih možnosti:

- **Posnemi sliko:** posnemi sliko drugega udeleženca.
- **Posnemi video:** posnemite video slik drugega udeleženca.



V nekaterih državah snemanje klica brez predhodnega dovoljenja udeleženca ni dovoljeno.

Pritisnite in pridržite sliko drugega, da dostopate do sledečih možnosti:

- **Preklopi kamero:** Preklopite med sprednjo in zadnjo kamero.
- **Odhodna slika:** izberite sliko, ki se bo prikazala drugemu udeležencu.

Menjava slik

Za menjavo slike, sliko katerega koli udeleženca povlecite na podobo drugega udeleženca.

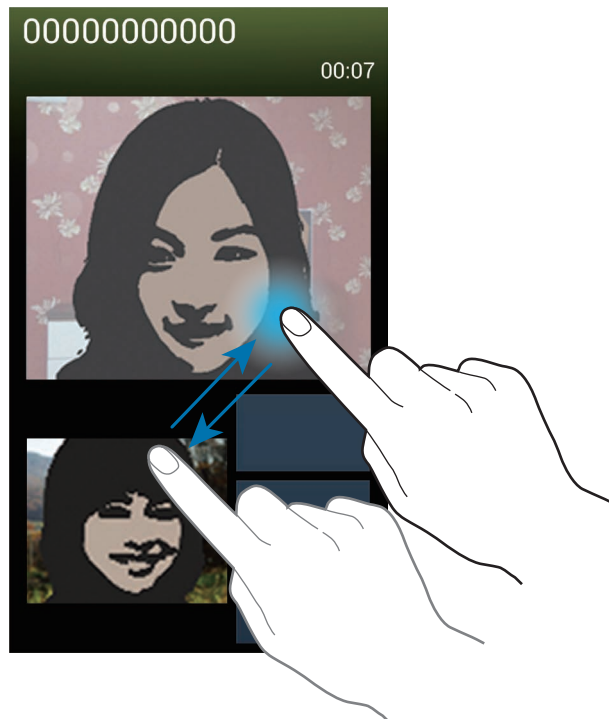

Poslušanje glasovnega sporočila

Na vaši tipkovnici pritisnite in pridržite 1 in sledite navodilom vašega ponudnika storitev.

Stiki

Uporabite to aplikacijo za upravljanje stikov, vključno s telefonskimi številkami, e-poštnimi naslovi in drugimi elementi.



Pritisnite **Stiki** na zaslonu aplikacij.

Upravljanje stikov

Pritisnite **Stiki**.

Ustvarjanje stika

Pritisnite  in vnesite informacije o stiku.

-  : dodaj sliko.
-  /  : dodaj ali izbriši stik.

Urejanje stika

Izberite stik, ter nato pritisnite .

Brisanje stika

Pritisnite  → **Izbriši**.

Nastavljanje številke za hitro klicanje

Pritisnite  → **Nastavitve za hitro izbiranje**, izberite številko za hitro klicanje, in zanjo izberite stik. Če želite izbrisati številko za hitro klicanje, pritisnite in pridržite, nato pritisnite **Odstrani**.





Iskanje stikov

Pritisnite **Stiki**.

Uporabite eno izmed sledečih metod iskanja:

- Pomaknite se navzgor ali navzdol po seznamu stikov.
- Uporabite prst na kazalu na desni strani seznama stikov za hitro pomikanje.
- Pritisnite na iskalno polje, ki se nahaja na vrhu seznama stikov in vnesite iskalne pogoje.

Ko je stik zaznan, naredite eno izmed sledečega:

- : dodajte k priljubljenim stikom.
-  / : opravi glasovni ali video klic.
- : sestavite sporočilo.
- : sestavite e-sporočilo.

Prikaz stikov

Pritisnite **Stiki**.

Privzeto prikaže naprava vse shranjene stike.

Pritisnite  → **Stiki za prikaz** in izberite mesto, na katerem so shranjeni stiki.

Prestavljanje stikov

Pritisnite **Stiki**.

Prestavljanje stikov v storitev Google

Pritisnite  → **Združi račune** → **Združi z Računom Google**.

Stiki prestavljeni v imenik Google, se bodo pojavili z  na seznamu stikov.

Prestavljanje stikov v storitev Samsung

Pritisnite  → **Združi račune** → **Združi z računom Samsung account**.

Stiki prestavljeni v imenik Samsung, se bodo pojavili z  na seznamu stikov.

Uvoz in izvoz stikov

Pritisnite **Stiki**.

Uvoz stikov

Pritisnite  → **Uvoz/izvoz** → **Uvozi iz kartice SIM, Uvozi iz kartice SD, ali Uvoz iz pomnilnika USB.**

Izvoz stikov

Pritisnite  → **Uvoz/izvoz** → **Izvozi na kartico SIM, Izvozi na kartico SD, ali Izvoz v pomnilnik USB.**

Deljenje stikov

Pritisnite  → **Deli vizitko prek**, izberite stike, pritisnite **Končano** in izberite način za skupno rabo.

Priljubljeni stiki

Pritisnite **Priljubljene**.

Pritisnite , ter nato naredite eno izmed sledečega:

- **Iskanje:** Iskanje stikov.
- **Dodaj med priljubljene:** Doda stike med priljubljene.
- **Odstrani iz priljubljenih:** Odstrani stike izmed priljubljenih.
- **Pogled mreže / Pogled seznama:** Prikaže stike v obliki mreže ali seznama.
- **Pomoč:** Dostopajte do informacij pomoči za uporabo stikov.

Skupine stikov

Pritisnite **Skupine**.

Dodajanje stika v skupino

Izberite skupino in pritisnite **+**. Izberite stike, ki jih želite dodati, ter nato pritisnite **Končano**.

Urejanje skupin

Pritisnite **☰**, ter nato naredite eno izmed sledečega:

- **Ustvari**: naredite novo skupino.
- **Iskanje**: Iskanje stikov.
- **Spremeni vrstni red**: pritisnite in pridržite **☐☐☐** zraven imena skupine, povlecite gor ali dol na drug položaj, in pritisnite **Končano**.
- **Izbriši skupine**: Izberite skupine, ki jih je dodal uporabnik, in pritisnite **Izbriši**. Prezete skupine ne morejo biti izbrisane.
- **Pomoč**: Dostopajte do informacij pomoči za uporabo stikov.

Pošiljanje sporočila ali e-sporočila članom skupine

Izberite skupine, pritisnite **☰** → **Pošlji sporočilo** ali **Pošlji e-pošto**, izberite člane in pritisnite **Končano**.

Vizitka

Pritisnite **Stiki**.

Ustvarite vizitko in jo pošljite drugim.

Pritisnite **Nastavi profil**, vnesite podrobnosti, kot so telefonska številka, e-poštni naslov, in poštni naslov, in pritisnite **Shrani**. Če so bile informacije o uporabniku shranjene ob namestitvi naprave, izberite vizitko v **JAZ**, in za urejanje pritisnite **👉**.

Pritisnite **☰** → **Deli vizitko prek**, in izberite način deljenja.

Sporočila



Uporabite to aplikacijo za pošiljanje tekstovnih sporočil (SMS) ali večpredstavnostnih sporočil (MMS).

Pritisnite **Sporočila** na zaslonu aplikacij.





Za pošiljanje ali prejemanje sporočil izven domačega omrežja, vam lahko operater zaračuna dodatne stroške. Za podrobnejše informacije se obrnite na svojega ponudnika storitev.



Pošiljanje sporočil

Pritisnite , dodajte prejemnike, vnesite sporočilo, in pritisnite .



Za dodajanje prejemnikov uporabite sledeče načine:

- Vnesite telefonsko številko.
- Pritisnite , izberite stike in pritisnite **Končano**.
- Pero S pen pridržite nad  in pritisnite gumb S pen. Prikaže se seznam nedavnih stikov.

Če želite ustvariti večpredstavnostno sporočilo uporabite sledeče načine:

- Pritisnite  in pripnite slike, videe, stike, zapiske, dogodke, in drugo.
- Pritisnite  → **Dodaj zadevo** za vnos osebe.
- Pero S pen pridržite nad  in pritisnite gumb S pen. Prikažejo se nedavno dodane slike.

Pošiljanje ročno napisanih sporočil

Ko pero S pen pridržite nad poljem, se v zgornjem levem vogalu besedilnega polja prikaže ikona . Pritisnite , nato pa , da s peresom S pen vnesete ročno napisano sporočilo.

Pošiljanje načrtovanih sporočil

Med sestavljanjem sporočila, pritisnite  → **Urnik**. Nastavite uro in datum, ter nato pritisnite **Končano**. Naprava bo sporočilo poslala ob določeni uri in datumu.



- Če se naprava izklopi ob določenem času, ni priključena na omrežje oz. omrežje ni stabilno, sporočilo ne bo poslano.
- Ta funkcija temelji na datumu in uri nastavljenima na napravi. Čas in datum sta lahko nepravilna, če se gibate med različnimi časovnimi območji, omrežje pa teh informacij ne uspe posodobiti.

Prevajanje in pošiljanje sporočil

Za uporabo funkcije prevajanja, med sestavljanjem sporočila, pritisnite  → **Prevedi**, povlecite drsnik **Prevedi** v desno, nastavite jezikovni par in nato pritisnite **V redu**.

Če želite uporabljati to funkcijo, morate prenesti in namestiti aplikacijo **Prevajalnik S**. Na zaslonu z aplikacijami pritisnite **Prevajalnik S** → **Namesti** in upoštevajte navodila na zaslonu.

Pritisnite  za prevod sporočila, ter nato pritisnite **Končano**. Prevedeno sporočilo bo zamenjalo sporočilo v izvornem jeziku.

Ogled prihajajočih sporočil

Prejeta sporočila so združena v niti sporočil po stiku.

Izberite stik za ogled sporočila s strani te osebe.

E-pošta

Uporabite to aplikacijo za pošiljanje ali ogled e-pošte.

Pritisnite **E-pošta** na zaslonu aplikacij.



Nastavitev E-poštnih računov

Nastavite e-poštni račun ko prvič odprete **E-pošta**.

Vnesite e-poštni naslov in geslo. Pritisnite **Naprej** (za navadne e-poštne račune, kot je Google Mail) ali pritisnite **Ročna nastav.** za ostale e-poštne račune podjetja. Nato sledite navodilom na zaslonu, da zaključite z nastavitvami.



Da nastavite e-poštni račun pritisnite  → **Nastavitve** → **Dodaj račun**.

Pošiljanje sporočil

Pritisnite e-poštni račun za uporabo in na dnu zaslona pritisnite . Vnesite prejemnike, osebe, in sporočila, nato pritisnite .

Pritisnite , da dodate prejemnike iz seznama stikov.

Pritisnite  in pripnite slike, videe, stike, zapiske, dogodke in drugo.

Pritisnite  → , da v sporočilo vstavite slike, dogodke, stike, lokacijske informacije in drugo.

Pošiljanje načrtovanih sporočil

Med sestavljanjem sporočila, pritisnite  → **Načrtovana e-pošta**. Obkljukajte **Načrtovana e-pošta**, nastavite uro in datum, ter nato pritisnite **Končano**. Naprava bo sporočilo poslala ob določeni uri in datumu.



- Če se naprava izklopi ob določenem času, ni priključena na omrežje oz. omrežje ni stabilno, sporočilo ne bo poslano.
- Ta funkcija temelji na datumu in uri nastavljenima na napravi. Čas in datum sta lahko nepravilna, če se gibate med različnimi časovnimi območji, omrežje pa teh informacij ne uspe posodobiti.

Branje sporočil

Izberite željen e-poštni račun in prejmite priklicana nova sporočila. Za ročni priklic novih sporočil pritisnite .

Pritisnite na sporočilo, ki ga želite prebrati.

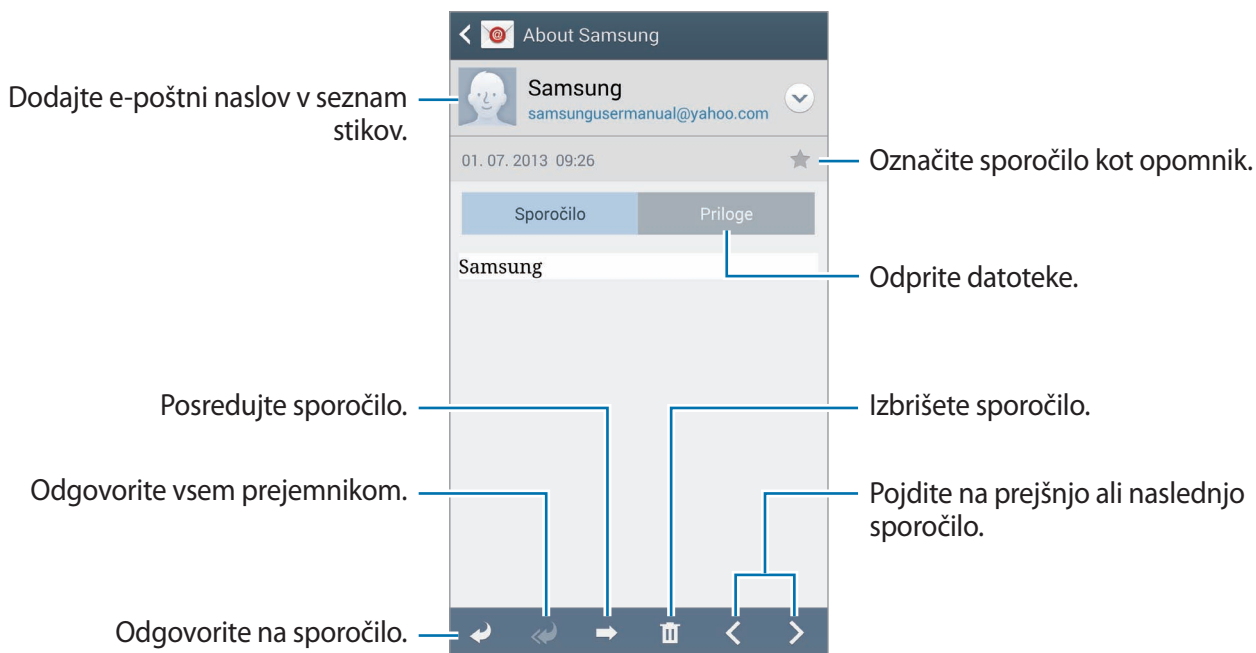

Pritisnite zavihek priponke, da odprete priponke, ter nato pritisnite **Shrani**, da le-to shranite.

Google Mail

Uporabite to aplikacijo za hitri in neposredni dostop do storitve Google Mail.

Pritisnite **Google Mail** na zaslonu aplikacij.



- Ta aplikacija v nekaterih regijah in pri nekaterih operaterjih morda ni na voljo.
- Ta aplikacija je lahko drugače označena in je lahko odvisna od vaše regije oz. ponudnika storitev.

Pošiljanje sporočil

V katerem koli nabiralniku pritisnite , vnesite prejemnike, osebo in sporočilo, in pritisnite .

Pritisnite  → **Priložite sliko**, da dodate slike.

Pritisnite  → **Priložite video**, da dodate videe.

Pritisnite  → **Dodaj »Kp«/»Skp«**, da dodate več prejemnikov.

Pritisnite  → **Shrani kot osnutek**, da shranite sporočilo, ki ga želite poslati kasneje.

Pritisnite  → **Zavrzi**, da začnete znova.

Če želite spremeniti nastavitve za Googlovo pošto, pritisnite  → **Nastavitve**.

Če želite sporočiti svoja mnenja glede razvoja programov, pritisnite  → **Povratne informacije**.

Če želite dostopati do informacij pomoči za Googlovo pošto, pritisnite  → **Pomoč**.

Branje sporočil

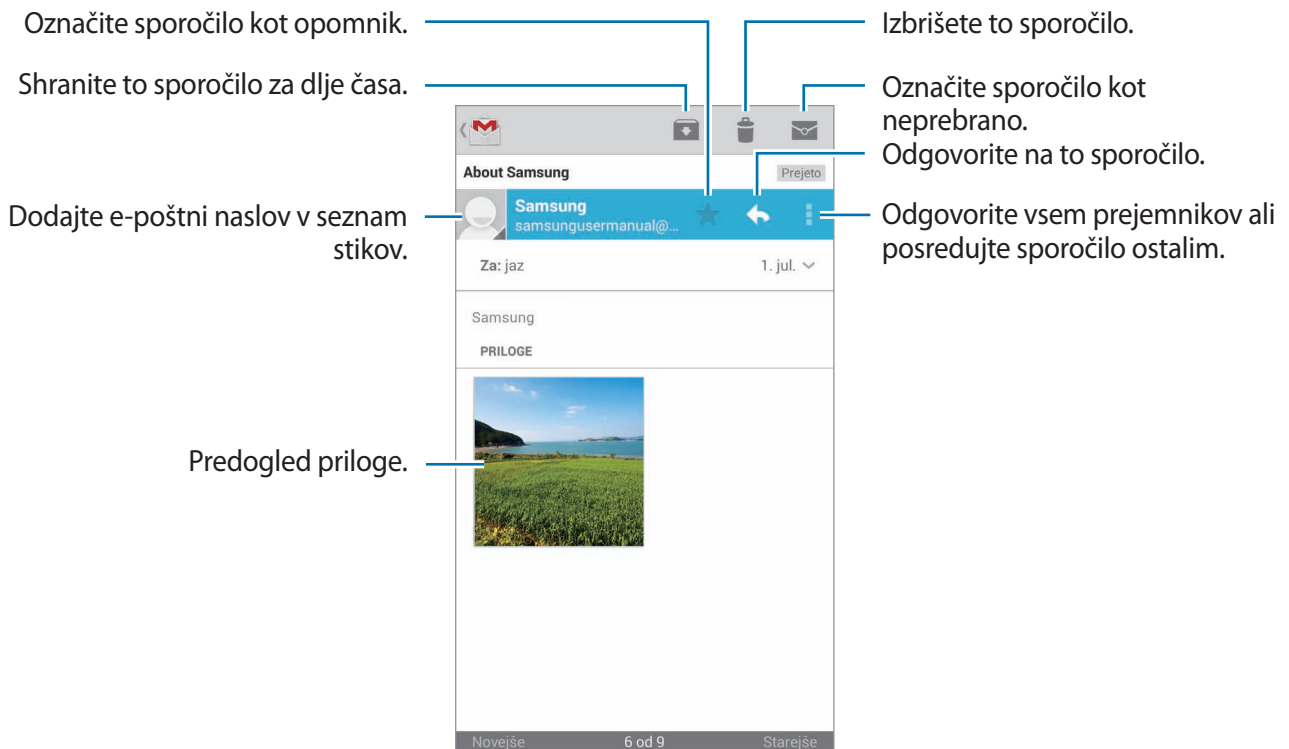

Oznake

Google Mail ne uporablja map ampak oznake. Ko zaženete Google Mail, le-ta prikaže sporočila z oznakami Prejeto.

Za ogled sporočil z drugimi oznakami pritisnite ☰ → **VSE OZNAKE**.

Da dodate oznako sporočilu, izberite sporočilo in pritisnite ≡ → **Spreminjanje oznak**, nato izberite oznako, ki jo želite dodeliti.

Hangouts

Ta program uporabite za klepetanje z drugimi.

Pritisnite **Hangouts** na zaslonu aplikacij.



Ta aplikacija v nekaterih regijah in pri nekaterih operaterjih morda ni na voljo.

Na seznamu prijateljev izberite prijatelja ali vnesite podatke za iskanje ter za začetek klepeta izberite prijatelja v rezultatih.

ChatON

Uporabite to aplikacijo za pogovor z drugimi napravami. Za uporabo tega programa se morate prijaviti v račun Samsung ali potrditi svojo telefonsko številko.

Pritisnite **ChatON** na zaslonu aplikacij.



Ta aplikacija v nekaterih regijah in pri nekaterih operaterjih morda ni na voljo.

Ustvarite seznam prijateljev tako, da vnesete telefonske številke ali e-poštne naslove iz računov Samsung, ali izberete prijatelje iz seznama predlogov. Poleg tega lahko ročno sinhronizirate stike v napravi s pritiskom  → **Sinhronizacija stikov**.

Pritisnite  → **Začni pomenek** in izberite prijatelja, s katerim boste začeli pogovor.

Če želite začeti glasovni ali video klepet, pritisnite  → **ChatON Voice Chat** ali **ChatON Video Chat**.



Video klepete v načinu dvojne kamere je na voljo do 3 minute. Po 3 minutah naprava izklopi kamero na zadnji strani za izboljšano delovanje.

Splet in omrežje

Internet

Uporabite to aplikacijo za brskanje po internetu.

Pritisnite **Internet** na zaslonu aplikacij.

Ogled spletnih strani

Pritisnite polje naslova, vpišite spletni naslov in nato pritisnite **Pojdi**.

Če želite trenutno spletno stran deliti z drugimi ali jo natisniti, med njenim ogledovanjem pritisnite .

Če želite spremeniti iskalni mehanizem, pritisnite polje naslova, ter nato ikono iskalnega mehanizma zraven spletnega naslova.

Odpiranje nove strani

Pritisnite  → **Novo okno**.



Če želite odpreti drugo spletno stran, pritisnite , nato pa pritisnite stran, da jo izberete.

Zaznamki

Če želite zaznamovati trenutno spletno stran, pritisnite  → **Dodaj zaznamek**, nato pa vnesite naslov zaznamka in pritisnite **Shrani**.

Če želite odpreti spletno stran med zaznamki, pritisnite  in jo izberite.

Zgodovina

Pritisnite  → **Zgodovina**, da odprete spletno stran iz seznama nedavno obiskanih spletnih strani. Če želite zgodovino počistiti, pritisnite  → **Počisti zgodovino**.

Povezave

Pritisnite in zadržite povezavo na spletnem mestu, da jo odprete v novem oknu, shranite ali kopirate.

Za ogled shranjenih povezav pritisnite **Prenosi**. (str. 144)

Skupna raba spletnih strani

Za skupno rabo spletne strani z drugimi, pritisnite  → **Souporaba preko**.

Za skupno rabo dela spletne strani, pritisnite in držite zeleno besedilo, ter nato pritisnite **Souporaba preko**.

Chrome

Uporabite to aplikacijo za iskanje informacij in brskanje po spletnih straneh.

Pritisnite **Chrome** na zaslonu aplikacij.



Ta aplikacija v nekaterih regijah in pri nekaterih operaterjih morda ni na voljo.

Ogled spletnih strani

Pritisnite polje naslova, ter nato vpišite spletni naslov ali kriterij iskanja.

Odpiranje nove strani

Pritisnite  → **Nov zavih**.

Za ogled druge spletne strani, pritisnite  → spletna stran.

Iskanje po spletu z govorom

Pritisnite polje naslova, nato , izgovorite ključno besedo, ter nato izberite eno od priporočenih ključnih besed, ki se prikažejo.

Sinhronizacija z drugimi napravami

Sinhronizirajte odprte zavihke in zaznamke za uporabo s Chromom na drugih napravah, ko ste prijavljeni z istim računom Google.

Če si želite ogledati odprte zavihke v drugih napravah, pritisnite  → **Druge naprave** Izberite spletno stran, katero želite odpreti.

Za ogled zaznamka pritisnite .

Bluetooth

Bluetooth ustvari neposredno brezžično povezavo med napravama na kratkih razdaljah. Uporabite Bluetooth za izmenjavo podatkov ali medijskih datotek z drugimi napravami.



- Podjetje Samsung ni odgovorno za izgubo, prestrezanje ali zlorabo podatkov, poslanih ali prejetih prek brezžične funkcije Bluetooth.
- Vedno zagotovite, da podatke delite in prejimate z napravami, ki jim zaupate in so ustrezno zaščitene. Če so med napravami ovire, se razdalja delovanja naprav lahko zmanjša.
- Nekatero naprave, zlasti tiste, ki niso testirane ali odobrene s strani združenja Bluetooth SIG, morda ne bodo združljive z vašo napravo.
- Funkcije Bluetooth ne uporabljajte za nezakonita dejanja (na primer, piratske kopije datotek ali nezakonito prisluškovanje poslovnim komunikacijam).
Samsung ni odgovoren za posledice nezakonite uporabe funkcije Bluetooth.

Za vključitev funkcije Bluetooth, na zaslonu aplikacij pritisnite **Nastavitve** → **Povezave** → **Bluetooth**, ter nato povlecite drsnik **Bluetooth** v desno.

Seznanjanje z drugimi napravami Bluetooth

Na zaslону aplikacij pritisnite **Nastavitve** → **Povezave** → **Bluetooth** → **Iskanje** in navedene so najdene naprave. Izberite napravo s katero se želite seznaniti, ter nato sprejmite samodejno ustvarjeno geslo na obeh napravah za potrditev.

Pošiljanje in sprejemanje podatkov

Številne aplikacije podpirajo prenos podatkov prek Bluetooth. Primer je **Galerija**. Odprite **Galerija**, izberite sliko in pritisnite  → **Bluetooth** ter izberite eno od naprav Bluetooth. Zatem sprejmite zahtevo za avtorizacijo povezave Bluetooth na drugi napravi za sprejem slike. Prenesena datoteka je shranjena v mapi **Bluetooth**. Če prejmete stik, se ta samodejno shrani na seznam stikov.

Screen Mirroring

Uporabite to funkcijo za povezavo naprave z večjim zaslonom, ki podpira vmesnik AllShare Cast ali HomeSync, ter nato delite vašo vsebino. To funkcijo lahko prav tako uporabite za druge naprave, ki podpirajo funkcijo Wi-Fi Miracast.



- Ta funkcija v nekaterih regijah in pri nekaterih operaterjih morda ni na voljo.
- Naprave, ki omogočajo funkcijo Miracast in ki ne podpirajo sistema za zaščito digitalne vsebine visoke pasovne širine (HDCP 2.X), morda ne bodo združljive s to funkcijo.
- Nekatero datoteko bodo med predvajanjem zahtevale medpomnjenje, odvisno od omrežne povezave.
- Kadar ne uporabljate funkcije, jo izklopite, da prihranite energijo.
- Če določite frekvenco omrežja Wi-Fi, odkrivanje ali povezava z vmesnikom AllShare Cast ali HomeSync morda ne bo možna.
- Če na TV sprejemniku igrate igre, izberite ustrezen televizijski način za najboljšo izkušnjo.

Na zaslону aplikacij pritisnite **Nastavitve** → **Povezave** → **Screen Mirroring**. Izberite napravo, odprite ali predvajajte datoteko, ter nato s tipkami na vaši napravi krmilite zaslon. Za povezavo z napravo s pomočjo kode PIN, pritisnite in zadržite ime naprave, ter nato vnesite kodo PIN.

Samsung Link

S tem programom lahko predvajate vsebino, shranjeno v oddaljenih napravah ali spletnih storitvah za shranjevanje prek interneta. Večpredstavnostne datoteke v svoji napravi lahko predvajate in jih pošljete v drugo napravo ali spletno storitev za shranjevanje.

Za uporabo te aplikacije, se morate prijaviti v račun Samsung ter registrirati dve ali več naprav. Registracijske metode se lahko razlikujejo glede na vrsto naprave.

Pritisnite **Samsung Link** na zaslonu aplikacij.



Ta aplikacija v nekaterih regijah in pri nekaterih operaterjih morda ni na voljo.

Pri odpiranju tega programa se bo prikazala vsa vsebina iz registriranih naprav in storitev za shranjevanje. Lahko brskate po njih ali jih predvajate. Če želite začeti souporabljati datoteke, se pomaknite v levo ali desno, da izberete predstavnostno kategorijo, nato pa izberite datoteko.

Pošiljanje datotek

Pošljite datoteke drugim napravam ali jih prenesite v spletno storitev za shranjevanje.

Pritisnite , da izberete napravo ali spletno shrambo, nato pa za izbiro predstavnostne kategorije povlecite v levo ali desno.

Nato pritisnite , izberite datoteke in pritisnite .

Skupna raba datotek

Pritisnite , da izberete napravo ali spletno shrambo, nato pa za izbiro predstavnostne kategorije povlecite v levo ali desno.

Nato pritisnite , izberite datoteke, pritisnite , nato pa izberite način skupne rabe.

Predvajanje datotek na oddaljeni napravi

Pritisnite , da izberete napravo ali spletno shrambo, nato pa za izbiro predstavnostne kategorije povlecite v levo ali desno.



Nato pritisnite , izberite datoteke, pritisnite  in izberite napravo.



- Podprte datoteke so lahko odvisne od naprav, ki so povezane kot medijski predvajalnik.
- Nekaterе datoteke bodo med predvajanjem zahtevale medpomnjenje, odvisno od omrežne povezave.

Upravljanje vsebine v spletni storitvi za shranjevanje

Izberite spletno storitev za shranjevanje in nato odprite in upravljajte datoteke.

Če želite prenesti datoteke med svojo napravo in spletno storitvijo za shranjevanje, pritisnite , izberite datoteke in pritisnite .

Za registracijo spletne storitve za shranjevanje na napravi pritisnite  → **Dodaj več shrambe**, ter nato izberite spletno storitev za shranjevanje.

Group Play

S tem programom lahko uživate v trenutkih, v katerih s svojimi prijatelji souporabljamte vsebino in jo predvajate. Ustvarite sejo Group Play ali se ji pridružite, nato pa souporabljamte vsebino, kot so slike ali glasba.

Pritisnite **Group Play** na zaslonu aplikacij.



- Ta aplikacija v nekaterih regijah in pri nekaterih operaterjih morda ni na voljo.
- Med uporabo te aplikacije ne morete dostopati do interneta prek omrežja Wi-Fi.

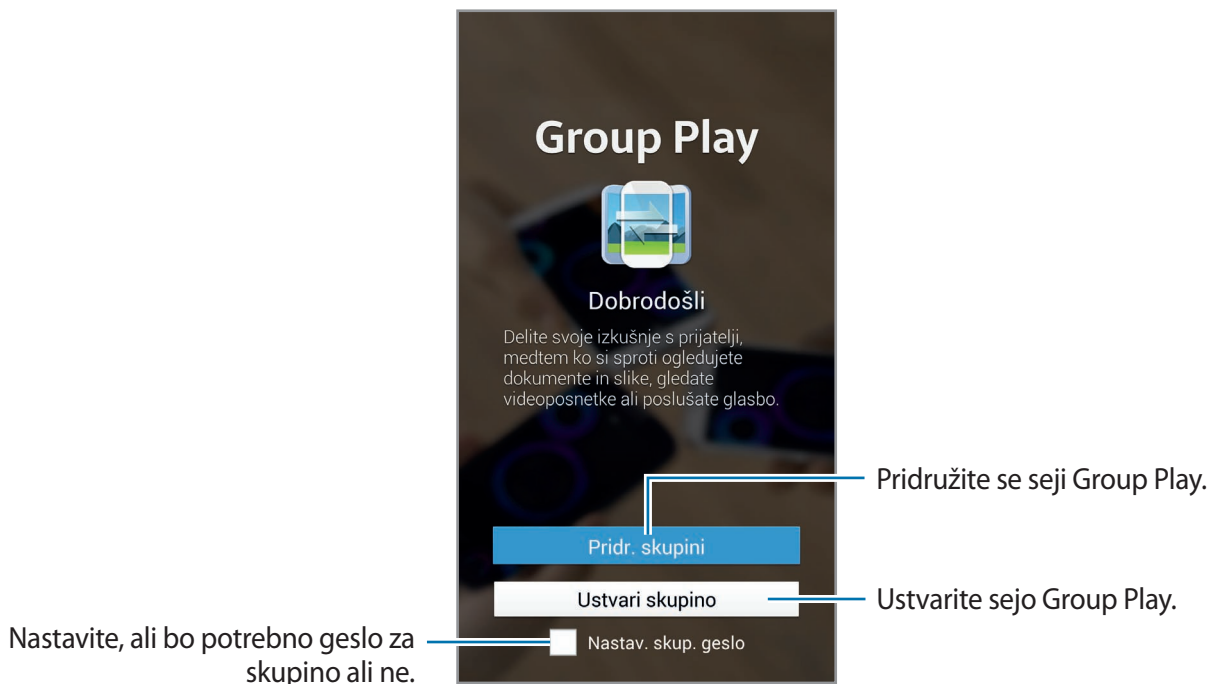

Ustvarjanje skupine za Group Play

Ko ustvarite sejo Group Play, se lahko seji pridružijo druge naprave in souporablajo vsebino.

Če za sejo Group Play uporabite geslo, morajo druge naprave za pridružitve seji vnesti geslo. Če želite uporabljati geslo, označite možnost **Nastav. skup. geslo**.

Pritisnite **Ustvari skupino**, nastavite geslo in uporabite naslednje funkcije:

- **Skupna raba glasbe:** Povežite dve ali več naprav in jih pri souporabljanju glasbe uporabite za doseganje prostorskega zvočnega učinka.
- **Skupna raba slik:** Izberite slike, ki jih želite deliti z drugimi.
- **Deli video:** Povežite dve ali več naprav, če želite souporabljati videoposnetek ali združiti naprave v večji zaslon. Vsaka naprava sočasno prikaže dele videoposnetka, ki jih lahko predvajate skupaj, da ustvarite večji prikaz celotnega videoposnetka. Če želite aktivirati to funkcijo, med souporabljanjem videoposnetka pritisnite .
- **Skupna raba dokumentov:** Izberite dokumente, ki jih želite deliti z drugimi.
- **Igre in drugo v trgovini Play:** Igrajte spletne igre s prijatelji.













Prijava v storitev Group Play

Pridružite se seji Group Play, ki jo je ustvarila druga naprava.

- Pritisnite **Pridr. skupini**, izberite sejo Group Play, ki se ji želite pridružiti, nato pa potrebi vnesite geslo za skupino. Izberite kategorijo medija in na napravi se bo pojavila vsebina, ki je trenutno v souporabi.
- Aktivirajte funkcijo NFC. Na začetnem zaslonu se z zadnjim delom svoje naprave dotaknite zadnjega dela druge naprave, ki je omogočila sejo. (str. 84)

Uporaba dodatnih funkcij v seji Group Play

Med souporabljanjem glasbenih datotek, slik videoposnetkov ali dokumentov z drugimi napravami lahko uporabite naslednje funkcije:

- : spremenite nastavitve zvočnika za vsako priključeno napravo.
-  → : Za prilagoditev glasnosti.
-  → : napravo nastavite tako, da bo uporabljala vse priključene naprave kot stereo zvočnike.
- : združite zaslone priključenih naprav, da prikažete večji zaslon.
- : razdelite združeni zaslon.
- : Za prilagoditev glasnosti.
- : napišete ali narišete opombo na zaslon. Vsi udeleženci lahko vidijo vaše stvaritve.
- : prikažete vse slike v skupni rabi v mozaični postavitvi.
- : izberete več slik ali dokumentov.
- : prikažete udeležence skupine.

NFC

Vaša naprava vam omogoča branje oznak NFC, ki vsebujejo podatke o izdelkih. Po prenosu potrebnih aplikacij lahko to funkcijo uporabljate tudi za plačilo in nakup vozovnic za potniški promet ali dogodke.



Baterija vključuje vgrajeno anteno NFC. Z baterijo ravnajte previdno, če želite preprečiti poškodbe antene NFC.



Če je zaslon zaklenjen, vaša naprava ne bo brala oznak NFC ali sprejemala podatkov.

Če želite vključiti funkcijo NFC, na zaslonu aplikacij pritisnite **Nastavitve** → **Povezave** → **NFC**. Povlecite drsnik **NFC** v desno.

Branje podatkov iz oznake NFC

Postavite napravo v bližino oznake NFC. Prikazale se bodo oznake z oznake.

Nakupovanje s funkcijo NFC

Preden lahko funkcijo NFC uporabljate za plačila, se morate registrirati za mobilno plačilno storitev. Za registracijo ali več informacij o storitvi, se obrnite na ponudnika storitev.

Z zadnjim delom naprave se dotaknite bralnika kartic NFC.

Za uporabo kartice SIM ali USIM kot privzeti način plačila, na zaslonu aplikacij pritisnite **Nastavitve** → **Povezave** → **NFC** → **Varnostni pomnilnik NFC** → **Ročno**.

Pošiljanje podatkov prek Android Beam

Uporabite funkcijo Android Beam za pošiljanje podatkov, kot so spletne strani in stiki, na naprave, ki omogočajo NFC.

Na zaslonu aplikacij pritisnite **Nastavitve** → **Povezave** → **NFC**. Povlecite drsnik **Android Beam** v desno.

Izberite element, poiščite anteno NFC v drugi napravi in se z anteno svoje naprave dotaknite antene druge naprave ter nato pritisnite zaslon svoje naprave.

S Beam

Uporabite to funkcijo za pošiljanje podatkov, kot so video posnetki, slike in dokumenti.



Prek storitve S Beam ne pošiljajte avtorsko zaščitene podatke. V nasprotnem primeru lahko kršite zakone o avtorskih pravicah. Samsung ni odgovoren za morebitne pravne probleme, ki bi nastali zaradi nezakonite uporabe avtorsko zaščitene podatke.

Na zaslonu aplikacij pritisnite **Nastavitve** → **Povezave** → **S Beam**, ter nato povlecite drsnik **S Beam** v desno.

Izberite datoteko, z zadnjo stranjo naprave se dotaknite zadnjega dela druge naprave, ter nato pritisnite zaslon vaše naprave.



Če obe napravi skušata poslati podatke hkrati, morda prenos datoteke ne bo uspešen.

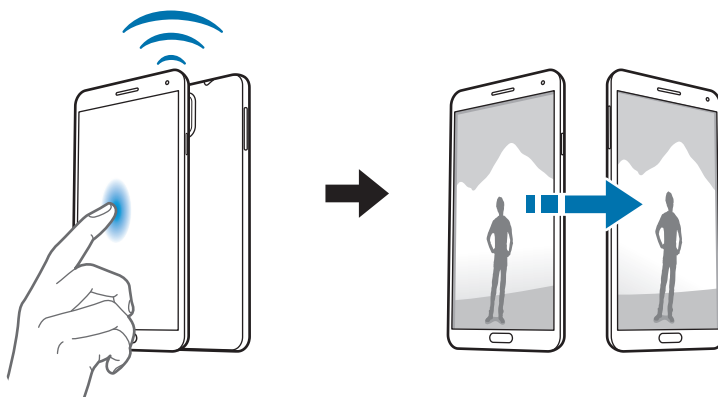

WatchON

Uporabite to aplikacijo za povezavo s TV sprejemnikom in ogled vaših priljubljenih oddaj in filmov.

Pritisnite **WatchON** na zaslonu aplikacij.

Najprej morate napravo povezati z omrežje in usmeriti infrardeči vhod naprave v TV sprejemnik.

Povezava s TV sprejemnikom

Povežite se s TV sprejemnikom za prikaz zaslona naprave na večji površini in upravljajte TV sprejemnik na daljavo z uporabo naprave.

Izberite državo, področje in storitev oddajanja. Pritisnite  → **Nastavi zdaj**, ter nato sledite navodilom na zaslonu za registracijo TV sprejemnika in naprave. Koraki so odvisni od izbranih možnosti.

Če se želite povezati z drugimi napravami, pritisnite  → **Nastavitve** → **Moj prostor** → **Dodajanje naprav**.

Gledanje televizije

Izberite priporočila TV programov glede a izbiro pri registraciji TV sprejemnika ali izberite kategorijo na vrhu zaslona. Izberite TV program in nato pritisnite **Glej zdaj**. Izbrani programi bodo prikazani na priključenem TV sprejemniku.

Pritisnite  in odprite nadzorno ploščo za upravljanje TV sprejemnika.

Nastavitev opomnikov za programe

Pritisnite čas na dnu zaslona in izberite čas TV programa, ki si ga želite ogledati. Izberite program, pritisnite **Opomnik**, ter nastavite čas alarma, ki vas bo opomnil na TV program.

Mediji

Glasba

Uporabite to aplikacijo za poslušanje glasbe.

Pritisnite **Glasba** na zaslonu aplikacij.



- Nekateri vrste datotek niso podprte, odvisno od programske opreme na napravi.
- Nekaterih datotek morda ne bo mogoče pravilno predvajati, kar je odvisno od načina kodiranja.

Predvajanje glasbe

Izberite glasbeno kategorijo in izberite pesem, ki jo želite predvajati.

Pritisnite sliko albuma na dnu zaslona, da s tem odprete zaslon glasbenega predvajalnika.



Za poslušanje pesmi na enakem nivoju glasnosti, pritisnite  → **Nastavitve** → **Pametna glasnost**.



Funkcija **Pametna glasnost** morda ne bo aktivirana za nekatere datoteke.



Pri vključeni funkciji **Pametna glasnost** je lahko glasnost višja kot nivo glasnosti naprave. Preprečite dolgotrajno poslušanje glasnih zvokov, da s tem preprečite poškodbo sluha.

Za prilagoditev zvoka po meri med poslušanjem glasbe s slušalkami, pritisnite  → **Nastavitve** → **Adapt Sound** → **Vključeno**. Ko jakost zvoka zvišate na nivo 14 ali več, se možnost za prilagoditev zvoka ne uporabi za predvajanje glasbe. Če jakost zvoka znižate na nivo 13 ali nižje, se možnost ponovno uporabi.

Nastavitev pesmi za melodijo zvonjenja

Da trenutno predvajano pesem nastavite za melodijo zvonjenja, pritisnite  → **Nastavi kot** → **Melodija zvonjenja telefona**.

Poslušanje skladb z drugimi

Če želite trenutno predvajajočo se skladbo deliti z drugimi, pritisnite  → **Predvajaj prek Skupinske igre**.

Ustvarjanje seznamov predvajanja

Naredite si lastno zbirko pesmi.

Pritisnite **Seznami predvajanja** in nato  → **Ustvari seznam predvajanja**. Vnesite naslov in pritisnite **V redu**. Pritisnite **Dodaj glasbo**, izberite pesmi, ki jih želite vključiti, ter nato pritisnite **Končano**.

Če želite na seznam predvajanja dodati glasbo, ki se trenutno predvaja, pritisnite  → **Dodaj na seznam predvajanja**.

Predvajanje glasbe glede na razpoloženje

Predvajanje glasbe glede na razpoloženje. Naprava samodejno ustvari seznam predvajanja glasbe.

Če želite uporabljati to funkcijo, nastavite glasbeni kvadratni meni tako, da bo prikazan na vrhu glasbene knjižnice, tako da pritisnete  → **Nastavitve** → **Glasbeni meni**, označite **Glasbeni kotichek**, nato pa pritisnete **Končano**.

Na vrhu zaslona pritisnite **Glasbeni kotichek** in izberite celico načina. Ali izberite več celic z drsenjem prsta.

Fotoapararat

Uporabite to aplikacijo za snemanje fotografij in video posnetkov.

Uporabite **Galerija** za ogled fotografij in videov, ki ste jih posneli s fotoaparatom na napravi. (str. 98)

Pritisnite **Fotoapararat** na zaslonu aplikacij.



- Fotoapararat se samodejno izklopi, ko ga ne uporabljate.
- Preverite ali je objektiv čist. V nasprotnem primeru naprava ne bo delovala pravilno v nekaterih načinih, ki potrebujejo visoko ločljivost.

Uporaba fotoaparata

- Ne fotografirajte ali snemajte ljudi brez njihovega dovoljenja.
- Ne fotografirajte ali snemajte kjer je to z zakonom prepovedano.
- Ne fotografirajte ali snemajte na krajih kjer bi lahko kršili zasebnost drugih ljudi.

Fotografiranje

Snemanje fotografije

Pritisnite na podobo na zaslonu kjer želite, da fotoapararat izostri sliko. Ko je del izostren se okvir za ostrenje obarva zeleno. Če želite fotografirati pritisnite .





Način fotografiranja

Na voljo je več fotografskih učinkov.

Pritisnite **Način**, ter se nato pomaknite gor ali dol po zaslonu, na desni strani zaslona.

- **Samodejno:** Kameri omogoča, da ovrednoti okolje in določi idealni način za fotografijo.
- **Lepotna izboljšava obraza:** za bolj nežne fotografije posnemite fotografijo z osvetljenimi obrazi.
- **Najboljša fotografija:** naredite več fotografij in se odločite za najboljšo.
- **Najboljši obraz:** uporabite to za več posnetkov hkrati in združevanje v eno najbolj primerno sliko.

Če želite posneti več fotografij, pritisnite . Za najboljši posnetek, držite fotoaparata pri miru in se ne premikajte med posnetkom. Ko se **Galerija** odpre, pritisnite rumeni okvir na vsakem obrazu in izberite najbolj primerno pozo za posameznika. Po izbiri poze za vsakega posameznika pritisnite , da združite slike v eno fotografijo in jo shranite.

- **Zvok+slikanje:** Omogoča snemanje fotografij z zvokom.

Pritisnite  za fotografiranje. Naprava posname nekaj sekund zvoka po zajemu fotografije.





Med snemanjem fotografij v tem načinu bo notranji mikrofonski posnel zvok.

- **Drama:** posnemite več fotografij in jih združite v sliko, ki prikazuje sledi gibanja.

Za najboljši posnetek upoštevajte te nasvete. Ta naprava morda ne bo pravilna zajela posnetke pri drugih pogojih za snemanje.

- Fotoaparata držite pri miru in se ne premikajte med posnetkom.
- Posnemite fotografije motiva, ki se premika v eni smeri.
- Posnemite fotografije z ozadja, na katerih ni premikajočih se predmetov.
- Ne fotografirajte motiva in ozadja, ki sta podobnih barv.
- Ne fotografirajte motiva, ki je preblizu ali predaleč, da bi ga ujeli v iskalo, oz. je predolg, na primer avtobus ali tramvaj.

- **Animirana fotografija:** to uporabite, če želite ustvariti animirane fotografije iz videoposnetka.
- **Golf:** S to nastavitvijo lahko ustvarite radialen posnetek celotnega zamaha s palico za golf, tako da združite več slik v en sestavljen pogled.
- **Izboljšan ton (HDR):** S tem načinom fotografirate brez izgube podrobnosti v svetlih in temnih območjih.
- **Radirka:** uporabite za izbris premikov gibanja motivov v ozadju.

Pritisnite , da posnamete več fotografij. Naprava izbriše sledi gibanja premikajočega se motiva. Če želite obnoviti izvirno fotografijo, pritisnite , nato pa pritisnite označeno območje.



Za najboljši posnetek upoštevajte te nasvete.

- Fotoaparatus držite pri miru in se ne premikajte med posnetkom.
 - Pri fotografiranju objekta in ozadja s podobnimi barvami se lahko zgodi, da fotoaparatus ne bo prepoznal vseh premikov.
 - Pri fotografiranju motiva, ki se giblje zelo počasi ali zelo hitro, fotoaparatus morda ne bo prepoznal vseh njegovih gibov.
 - Če se v ozadju premika več motivov, fotoaparatus morda ne bo prepoznal vseh njihovih gibov.
- **Panorama:** posnemite fotografijo, sestavljeno iz več fotografij sestavljenih skupaj.
Za najboljši posnetek upoštevajte te nasvete.
 - Fotoaparatus počasi premikajte v eno smer.
 - Iskalo fotoaparatusa držite znotraj vodilnega okvirja.
 - Ne fotografirajte motivov pred neprepoznavnimi ozadji, kot je prazno nebo ali enolične stene.
 - **Prostor. posnetek:** S tem načinom lahko zajamete 360-stopinjsko panoramsko fotografijo.
 - **Šport:** te nastavitve uporabite za hitro premikajoče se dogodke.

Panoramske slike

Panoramska slika je širša fotografija pokrajine, sestavljena iz več posnetkov.

Pritisnite **Način** → **Panorama**.

Pritisnite  in premaknite fotoaparata v eno smer. Ko se modri okvir poravnava z iskalnikom pogleda, fotoaparata samodejno posname fotografije v panoramski sekvenci. Da prenehate s fotografiranjem, pritisnite .

Če iskalnik ni pravilno usmerjen, naprava preneha snemati.



Uveljavitev učinkov filtra

Z učinki filtrov ustvarite edinstvene fotografije ali videoposnetke.

pritisnite  in izberite učinek filtra. Razpoložljive možnosti so odvisne od načina.

Snemanje videoposnetkov



Snemanje

Pritisnite , da posnamete video. Za začasno zaustavite snemanje, pritisnite . Za pričetek snemanja, pritisnite .

Če med snemanjem videoposnetka pritisnete gumb sprožilca, zajamete fotografijo.



Med snemanjem uporabljajte sledeče funkcije:

- Da izostrite sliko, pritisnite na zaslon kjer želite, da se slika izostrí. Da izostrite center zaslona, pritisnite .
- Da posnamete sliko med tem ko snemate, video posnetek pritisnite .

Snemalni način

Če želite spremeniti način snemanja, pritisnite  → .

- **Normalno:** uporabite ta način za normalno kvaliteto.
- **Omej. za MMS:** V tem načinu lahko zmanjšate kakovost posnetka za pošiljanje prek sporočil.
- **Počasno gibanje:** uporabite ta način, da posnamete videoposnetek premikajočega se predmeta ali osebe. Naprava bo predvajala posnetek v počasnem gibanju.
- **Hitro gibanje:** uporabite ta način, da posnamete videoposnetek premikajočega se predmeta ali osebe. Naprava bo predvajala posnetek v hitrem gibanju.
- **Tekoče gibanje:** uporabite ta način, da posnamete videoposnetek premikajočega se predmeta ali osebe. Naprava bo predvajala posnetek z visoko kakovostjo.

Povečevanje in zmanjševanje

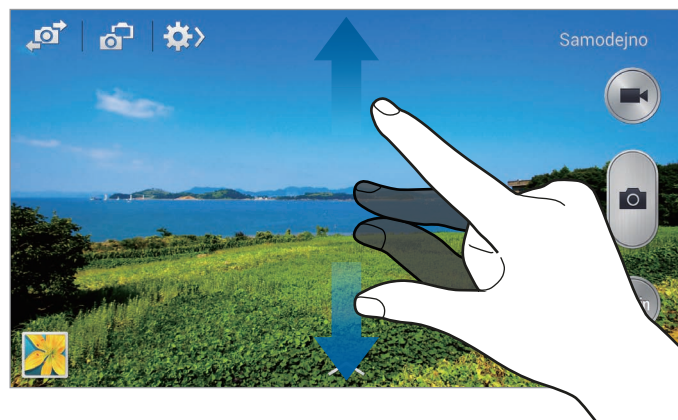

Uporabite eno izmed sledečih metod:



- Za povečevanje ali pomanjševanje uporabite tipko za glasnost.
- Za povečevanje dva prsta na zaslonu potegnite narazen, za pomanjševanje pa skupaj.



Povečevanje in zmanjševanje je na voljo kadar uporabljate funkcijo za snemanje videa.

Način Dual Camera

Pri fotografiranju pokrajine z zadnjim fotoaparatom se fotografija ali videoposnetek, ki ga je zajel prednji fotoaparatus, prikaže v vstavljenem oknu ali obratno. Uporabite to funkcijo, da hkrati posnamete čudovito fotografijo pokrajine in avtoportret.

Pritisnite,  da preklopite na način dual camera. Pritisnite , da posnamete fotografijo ali pritisnite , da posnamete videoposnetek.

Pritisnite za prilagoditev velikosti ali premik na drugo lokacijo.



Izbirajte med različnimi slogi, ki so na voljo.



- V načinu dvojne kamere lahko posnamete 5 minutne videoposnetke pri polni visoki ločljivosti in 10 minutne videoposnetke v visoki ločljivosti.
- Med snemanjem videoposnetkov v tem načinu bo notranji mikrofonski posnel zvok.



Skupna raba posnetka

Pritisnite  →  in izberite eno od naslednjih možnosti:



- **Posnemi in deli:** Fotografijo lahko neposredno pošljete v drugo napravo prek storitve Wi-Fi Direct ali NFC.
- **Skupna raba prijateljeve fotografije:** napravo nastavite na prepoznavanje obraza, ki ste jo označili na sliki in poslali tisti osebi.
- **Sk. raba fotog. ChatON:** Pošljite fotografijo v drugo napravo s funkcijo ChatON.
- **Oddaljeno iskalo:** Nastavite napravo za oddaljen nadzor nad fotoaparatom.

Upravljanje fotoaparata od daleč

Napravo nastavite kot iskalnik za nadzor fotoaparata na daljavo.

Pritisnite  →  → **Oddaljeno iskalo**, ter nato povežite napravo in fotoaparata z uporabo Wi-Fi Direct ali NFC. Pritisnite , da posnamete fotografijo od daleč, z uporabo naprave kot iskala.

Konfiguracijske nastavitve za kamero

Pritisnite  →  za konfiguracijo nastavitv kamere. Vse nastavitve niso na voljo v načinu fotografiranja in načinu snemanja. Razpoložljive možnosti se lahko razlikujejo glede na izbrano vrsto načina.

- **Velikost fotografije / Velikost videa:** izberite stopnjo ločljivosti. Izberite višjo ločljivost za večjo kvaliteto. To porabi več spomina.
- **Rafalni posnetek:** naredite posnetke premikajočih se predmetov.
- **Prit. za slikanje:** Če želite fotografirati, pritisnite sliko na zaslonu s predogledom.
- **Zaznavanje obraza:** nastavite napravo, da ta prepozna obraze oseb in vam pomaga posneti fotografijo, ko se te nasmehnejo.
- **Merjenje:** izberite način merjenja. To določa kako bodo izračunane svetlobne vrednosti. **Sredinsko uteženo** meri svetlobo ozadja v centru scene. **Točkovno** izmeri vrednost svetlobe na določeni lokaciji. **Matrika** poenoti celotno sceno.
- **ISO:** izberite vrednost ISO. To uravnava svetlobno občutljivost kamere. Merjenje je enakovredno filmski kameri. Nizke vrednosti so za motive, ki so na miru oz. dobro osvetljeni. Višje vrednosti so namenjene za motive v gibanju oz. so slabo osvetljeni.
- **Stabilizacija videa:** vklopite ali izklopite funkcijo odpravljanje tresenja. Odpravljanje tresenja pomaga izostriti lečo kameri kadar se premika.
- **Pametna stabilizacija:** Napravo nastavite tako, da bo samodejno zaznala slabe pogoje in prilagodila svetlost fotografije brez bliskavice.
- **Shrani kot:** nastavite napravo, da izbriše prvotno fotografijo pri snemanju fotografij v načinu bogatega odtenka.

- **Zvočna povečava:** Med snemanjem povečajte glasnost zvoka iz povečanega predmeta.
- **Lokacijska oznaka:** na fotografijo pripnite GPS lokacijsko oznako. Vključite to funkcijo med fotografiranjem za ustvarjanje albumov v **Album za zgodbo**.



- Če želite izboljšati signale GPS, ne fotografirajte na lokacijah, kjer je signal lahko oviran, na primer med zgradbami ali na nizko ležečih območjih, ali v slabih vremenskih razmerah.
- Vaša lokacija se lahko prikaže na vaših fotografijah, ko jih prenesete na splet. Če želite to preprečiti, izklopite nastavitve GPS za označevanje.
- **Pregled:** Na kratko prikaže posnete fotografije.
- **Tip. za glasnost:** Napravo nastavite tako, da bo z gumbom za glasnost nadzirala funkcijo zaslone ali povečave.
- **Časovnik:** to nastavitve uporabite za časovno zakasnjene posnetke.
- **Izenačevanje beline:** izberite takšno ravnovesje beline, da bodo slike vsebovale bogat barvni obseg. Nastavitve so zasnovane glede na različne svetlobne situacije. Te nastavitve so podobne toplotnemu obsegu za izpostavljenost ravnovesja beline pri profesionalnih kamerah.
- **Vrednost osvetlitve:** Spremeni vrednost osvetlitve. To določa, koliko svetlobe bo prejel senzor fotoaparata. Za situacije z manjšo svetlobo uporabite večjo vrednost osvetlitve.
- **Smernice:** prikazani iskalnik pogleda vam pomaga pri kompoziciji kadar izbirate subjekt.
- **Bliskavica:** vključite ali izključite bliskavico.
- **Nadzor glasu:** nastavite kamero na fotografiranje z glasovnimi ukazi.
- **Kontekstno ime datoteke:** nastavite fotoaparata za prikaz kontekstnih oznak. To aktivirajte, da boste lahko v možnostih **Galerija** in **Album za zgodbo** uporabljali funkcijo Tag Buddy.
- **Shrani kot obrnjeno:** obrnite fotografijo, da ustvarite zrcalno sliko prvotne scene.
- **Shranjevanje:** izberite lokacijo za shranjevanje.
- **Ponastavi:** Ponastavi nastavitve kamere.

Bližnjice

Preuredite si bližnjice tako, da boste lažje dostopali do različnih možnosti nastavitve kamere.

Pritisnite  → **Urejanje hitrih nastavitvev**.

Pritisnite element in ga pridržite, povlecite ga v režo, ki se pojavi na zgornjem delu zaslona. Znotraj seznama lahko premikate tudi druge datoteke tako, da se jih dotaknete in povlečete.

Galerija

Uporabite to aplikacijo za ogled slik in video posnetkov.

Pritisnite **Galerija** na zaslonu aplikacij.



- Nekateri vrste datotek niso podprte, odvisno od programske opreme na napravi.
- Nekaterih datotek morda ne bo mogoče pravilno predvajati, kar je odvisno od načina kodiranja.

Ogled slik

Zagon **Galerija** prikaže razpoložljive mape. Ko drug program, kot je **E-pošta**, shrani sliko, je samodejno ustvarjena mapa **Download**, ki bo vsebovala sliko. Prav tako se ob posnetku zaslona ustvari mapa **Screenshots**. Izberite mapo, če jo želite odpreti.

V mapi so slike prikazane po datumu nastanka. Izberite sliko, da si jo ogledate v celozaslonskem načinu.

Pomaknite se v levo ali v desno za ogled naslednje ali prejšnje slike.

Povečevanje in zmanjševanje

Za povečevanje ali zmanjševanje uporabite enega izmed sledečih načinov:

- Za povečevanje dvakrat pritisnite na zaslon.
- Dva prsta povlecite narazen, da približate del slike. Prav tako dva prsta približajte ali dvakrat pritisnite na zaslon, da sliko pomanjšate.



Ogled slik z funkcijo gibanja

Uporabite funkcijo gibanja, da usposobite funkcijo z določenim gibanjem.

Na zaslonu Applications pritisnite **Nastavitve** → **Upravlj.** → **Gibanja**, povlecite stikalo **Gibanja** v desno, nato pa vklopite stikalo za vsako funkcijo.

Če želite prenehati uporabljati funkcijo gibanja, izklopite drsniček za to funkcijo.

Predvajanje videoposnetkov

Video datoteke v predogledu prikazujejo  ikono. Izberite video, ki si ga želite ogledati, in pritisnite .

Obrezovanje segmentov videoposnetka

Izberite videoposnetek in pritisnite . Pomaknite začetni okvirček na zaželeno začetno točko, nato pomaknite končni okvirček na želeno končno točko, ter shranite videoposnetek.

Urejanje slik

Ko si ogledujete sliko, pritisnite  in uporabite sledeče funkcije:

- **Priljubljene:** Dodajte na seznam priljubljenih.
- **Diaprojekcija:** prični z diaprojekcijo slik, ki se nahajajo v trenutni mapi.
- **Okvir fotografije:** To uporabite za dodajanje okvirja in opombe na sliko. Urejen posnetek zaslona je shranjen v **Photo frame**.
- **Opomba fotografije:** To uporabite za pisanje opombe na zadnjo stran slike.
- **Podpis:** S to funkcijo lahko narišete podpis na sliko.
- **Kopiraj v odložišče:** Kopira v odložišče.
- **Tiskanje:** Natisnite sliko prek povezave USB ali Wi-Fi. Nekateri tiskalniki morda ne bodo združljivi z napravo.
- **Preimenuj:** preimenuj datoteko.
- **Skupna raba prijateljeve fotografije:** pošljite sliko osebi, ki je označena na fotografiji.
- **Zavrti v levo:** Zavrti v nasprotni smeri urinega kazalca.
- **Zavrti v desno:** Zavrti v smeri urinega kazalca.
- **Obreži:** S spreminjanjem velikosti modrega okvirja obreže sliko in jo shrani vanj.
- **Ur. oznako za vreme:** Uredite oznako za sliko, ki navaja informacije o vremenskih razmerah.
- **Pridobi navodila za pot:** Oglejte si lokacijo snemanja na zemljevidu. Pri fotografiranju ali snemanju omogočite geolokacijsko označevanje, s katerim pripnete lokacijo GPS fotografiji ali videoposnetku. Če ni lokacijske oznake GPS, se ta možnost ne pojavi.
- **Nastavi kot:** Nastavite sliko kot ozadje ali sliko stika.
- **Podrobnosti:** ogled podrobnosti fotografije.
- **Nastavitve:** Spremenite nastavitve galerije.

Modifikacija slik



Ko si ogledujete sliko, pritisnite  in uporabite sledeče funkcije:

- **Zavrti:** zavrti sliko.
- **Obreži:** obreže sliko.
- **Barva:** Prilagodi nasičenost ali svetlost slike.
- **Učinek:** Uporabite učinke na sliki.
- **Portret:** odpravite učinek rdečih oči, prilagodite in retuširajte obraze oz. zameglite ozadje.
- **Nalepka:** prilepите nalepke.
- **Risanje:** rišite po sliki.
- **Okvir:** Uporabite okvirje na sliki.

Priljubljene slike

Pri ogledu slike, pritisnite  → **Priljubljene**, če želite sliko dodati na seznam priljubljenih.

Ustvarjanje videoposnetkov

V mapi pritisnite  → **Ustvari video izrezek**, z označbo izberite slike ali videoposnetke, nato pa pritisnite .

Vnesite naslov, izberite možnost učinka, nato pa pritisnite . Videoposnetek bo shranjen v mapo **Galerija** → **video clip**.



Če želite dodati slike ali videoposnetke, pritisnite  →  → .

Če želite izbrisati slike ali videoposnetke, pritisnite  →  → .

Če želite spremeniti vrstni red elementov, pritisnite , pritisnite in pridržite element, nato pa ga povlecite na novo lokacijo.

Če želite na začetek video posnetka dodati risbo ali zapis, pritisnite .

Ustvarjanje kolažev iz slik

V mapi pritisnite  → **Izberite element**, izberite dve ali štiri fotografije in nato pritisnite  → **Ustvari kolaž**. Izberite slog na dnu zaslona in nato pritisnite .



Če želite dodati slike pritisnite  → .

Če želite izbrisati slike, pritisnite .

Da spremenite vrsto ločevanja, pritisnite .



Brisanje fotografij

Uporabite eno izmed sledečih metod:

- V mapi pritisnite  → **Izberite element**, s klikom izberite fotografije in pritisnite .
- Ko si ogledujete sliko pritisnite .

Deljenje fotografij

Uporabite eno izmed sledečih metod:

- V mapi pritisnite  → **Izberite element**, slike izberite tako, da jih označite, nato pa pritisnite , da jih pošljete drugim ali souporabljate prek storitev družabnih omrežij.
- Ko si ogledujete sliko pritisnite , da jo pošljete drugim ali jo delite preko spletnega socialnega omrežja.

Nastavitev ozadja

Ko si ogledujete sliko pritisnite  → **Nastavi kot**, da sliko nastavite kot ozadje ali kot podobo stika.

Označevanje obrazov

Pritisnite  → **Nastavitve**, nato pa označite **Oznaka obraza**. Okoli prepoznanega obraza se pojavi rumen okvir. Dotaknite se obraza in pritisnite **Dodaj ime**, ter nato izberite ali dodajte stik. Ko se oznaka obraza pojavi na sliki, pritisnite na njo in izberite med možnostmi, ki so na voljo, to so na primer klicanje ali pošiljanje sporočila.



Prepoznavanje obraza morda ne bo delovalo, odvisno od obraznega kota, velikosti obraza, barve kože, izraza, svetlobe, ali dodatkov, ki jih oseba nosi.

Uporaba Tag Buddy

Pritisnite  → **Nastavitve** → **Označi prijatelja**, ter nato povlecite **Označi prijatelja** v desno za prikaz kontekstnih oznak (vreme, lokacija, datum in ime osebe) pri odpiranju slike.

Organiziranje map

Ustvarite mapo, v katero boste organizirali slike ali videoposnetke, shranjene v napravi. Datoteke lahko kopirate ali premaknete iz ene mape v drugo.

Če želite ustvariti novo mapo, pritisnite . Vnesite ime mape, pritisnite **V redu**, nato pa označite slike ali videoposnetke. Pritisnite in pridržite katero koli izbrano sliko ali videoposnetek, ga povlecite v novo mapo, nato pa pritisnite **Končano**. Za kopiranje pritisnite **Kopiraj**, za premik pa **Prem**.

Album za zgodbo

Uporabite to aplikacijo, da ustvarite lasten digitalnem album, kamor lahko shranite vaše zgodbe s prikladnim in enostavnim sortiranjem.

Pritisnite **Album za zgodbo** na zaslonu aplikacij.

Če želite zagnati **Album za zgodbo**, morate prenesti in namestiti program. Pritisnite **Namesti**, nato pa sledite navodilom na zaslonu.



Če ta program prenesete prek mobilnega omrežja, boste lahko imeli dodatne stroške. Če se želite izogniti dodatnim stroškom, se obrnite na svojega ponudnika storitev.

Ustvarjanje albumov z zgodbo

Ustvarite albume zgodb, tako da izberete slike v elementu **Galerija** ali slike, razvrščene glede na informacije o oznaki.

Pritisnite **+** in izberite možnost.

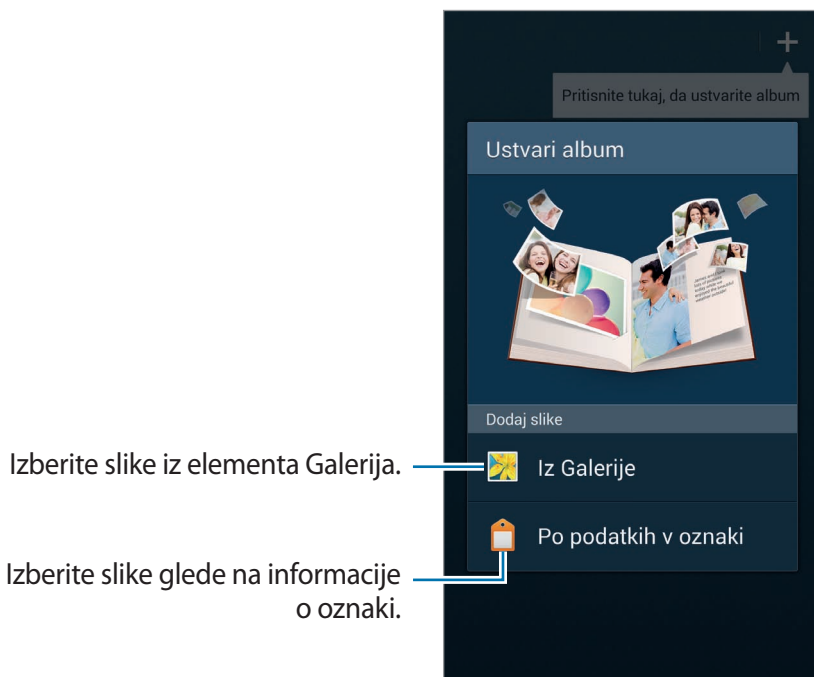

Ustvarjanje albumov v elementu Galerija

Pritisnite **Iz Galerije**, izberite mapo, izberite slike in pritisnite **✓**. Vnesite naslov albuma, izberite temo in naslovno sliko, nato pa pritisnite **Ustvari album**.

Ustvarjanje albumov na podlagi informacij o oznaki

Albume lahko ustvarite tako, da razvrstite fotografije glede na informacije o oznaki, kot je na primer lokacija, na kateri je bila posneta fotografija, zadeva ali čas.

Pritisnite **Po podatkih v oznaki** in nastavite naslednje možnosti oznak:

- **Lokacija:** Podajte lokacijo. Naprava razvrsti slike z lokacije. Če želite uporabljati oznake lokacije, pred fotografiranjem aktivirajte nastavev oznake GPS v elementu **Fotoaparati**. (str. 97)
- **Ljudje:** V označenih slikah izberite ljudi. Naprava razvrsti slike, na katerih so osebe. Če želite uporabljati oznake ljudi, dodajte oznake v slike v elementu **Galerija**. (str. 97)
- **Čas:** Podajte časovno obdobje. Naprava razvrsti slike, posnete v časovnem obdobju, ki ste ga nastavili.

Ko končate z nastavljanjem, pritisnite **Poiščite slike**. Vnesite naslov albuma, izberite temo in nato pritisnite **Ustvari album**.

Ogled Albuma za zgodbo

Izberite Album za zgodbo. Na prvi strani se prikaže naslovna fotografija. Pomaknite se v levo ali v desno za ogled slik v Albumu za zgodbo.

Na strani albuma pritisnite  in uporabite naslednje funkcije. Razpoložljive možnosti se lahko razlikujejo glede na stran.

- **Uredi naslov:** Preimenujte album.
- **Dodajte vsebino:** Dodajte več vsebine na trenutno stran.
- **Odstranitev vsebine:** Izbrišite vsebino na trenutni strani.
- **Uredi:** Spremenite postavitev trenutne strani.
- **Sprem. temo:** Spremenite temo albuma.
- **Spremenite naslovno sliko:** Spremenite naslovnico albuma.
- **Diaprojekcija:** Začnite diaprojekcijo s slikami v trenutnem albumu.
- **Soup. preko:** Album pošljite drugim.
- **Izvoz:** izvozite album na druge shrambe.
- **Tiskanje:** Album natisnite prek povezave USB ali Wi-Fi. Nekateri tiskalniki morda ne bodo združljivi z napravo.
- **Naročilo foto-knjige:** Izdajte naročilo za natisnjen album.
- **Izbriši stran:** Izbrišite stran.

Urejanje slik

Pritisnite sliko strani v albumu.

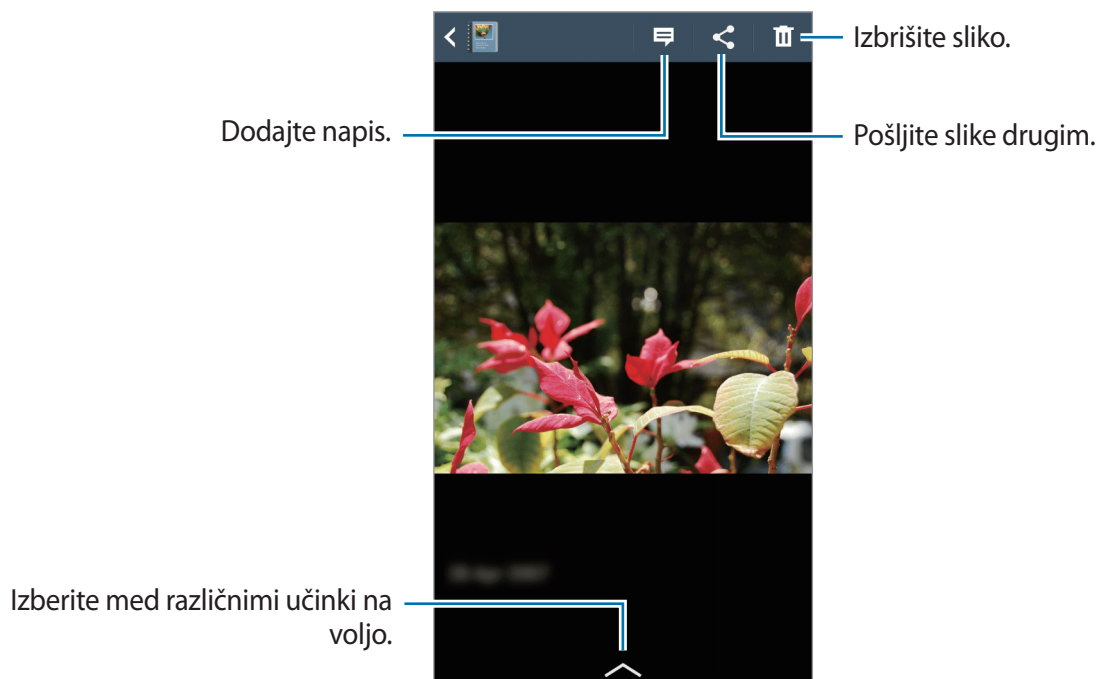

Pritisnite  in uporabite naslednje funkcije:

- **Diaprojekcija:** Zaženite diaprojekcijo ali spremenite nastavitve diaprojekcije.
- **Nast. za nasl.:** Nastavite sliko kot naslovnico albuma.
- **Zavrti v levo:** Sliko zasukajte v obratni smeri urnega kazalca.
- **Zavrti v desno:** Sliko zasukajte v smeri urnega kazalca.

Ustvarjanje albumov s priporočenimi fotografijami

Če na lokaciji posnamete več fotografij, naprava predlaga ustvarjanje novega albuma na podlagi lokacije. Ta funkcija vam bo v pomoč pri udobnem ustvarjanju albuma fotografij, če imate dnevne dogodke ali ste na poti.

Nastavitev domačega mesta

Nastavite svoje domače mesto in pustite, da naprava prepozna, ali ste doma ali na poti. Naprava predlaga ustvarjanje albumov dogodkov ali potovanj na podlagi vaše lokacije. Če na primer fotografirate zunaj svojega domačega mesta, naprava predlaga ustvarjanje potovalnega albuma.

Pritisnite  → **Nastavitve** → **Domače mesto**, izberite način nastavitve, nato pa pritisnite **Shrani**.

Nastavitev najmanjšega števila fotografij

Pritisnite  → **Nastavitve** in povlecite stikalo zraven vrste albuma pod **Predlogi** v desno. Izberite vrsto albuma in določite najmanjše število fotografij.

Pri zajemanju fotografij, ki so v skladu z vašimi kriteriji, naprava predlaga, da ustvarite album.



Če v enem dnevu presežete prednastavljeno število fotografij, bo naprava priporočala, da ustvarite albume zgodb.

Ustvarjanje albuma dogodkov ali potovalnega albuma

Pritisnite  → **Iz predlogov**. Izberite album, vnesite naslov albuma in nato pritisnite **Ustvari album**.

Video

Uporabite to aplikacijo za predvajanje video datotek.

Pritisnite **Video** na zaslону aplikacij.



- Nekaterе vrste datotek niso podprte, odvisno od programske opreme na napravi.
- Nekaterе datoteke morda ne bodo ustrezno predvajane, kar je odvisno od načina kodiranja.

Predvajanje videoposnetkov

Izberite video posnetek, ki ga želite predvajati.

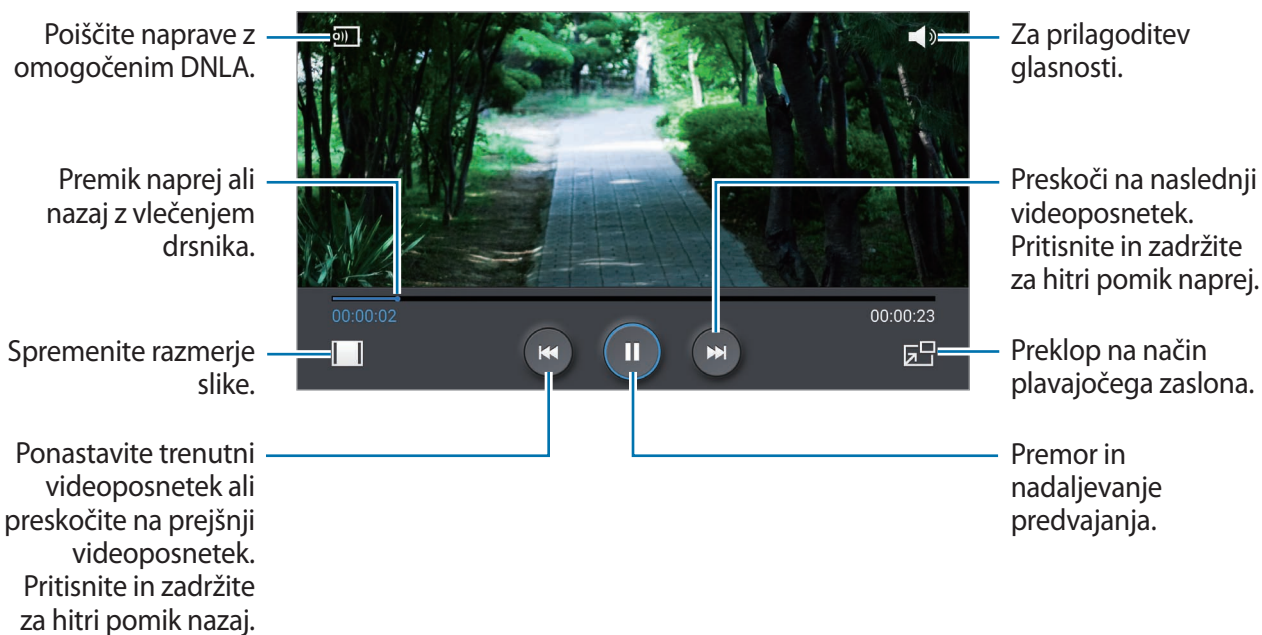

Brisanje videoposnetkov

Pritisnite **≡** → **Izbriši**, izberite video posnetke s kljukico, ter nato pritisnite **Izbriši**.

Souporaba videoposnetkov

Pritisnite **≡** → **Souporaba preko**, izberite video posnetke s kljukico, pritisnite **Kon.**, in izberite način deljenja.

Uporaba pojavnega video predvajalnika

Uporabite to funkcijo za uporabo drugih aplikacij, brez da bi zaprli video predvajalnik. Med ogledom videoposnetkov pritisnite **☰** za uporabo pojavnega predvajalnika.

Za povečevanje dva prsta na zaslonu potegnite narazen, za pomanjševanje pa skupaj. Če želite premakniti predvajalnik, ga povlecite na drugo lokacijo.

Nakup videoposnetkov

Pomaknite zaslon v levo ali v desno, nato pa izberite videoposnetek.



Ta storitev morda ni na voljo v nekaterih regijah in pri nekaterih operaterjih.

YouTube

Uporabite to aplikacijo za ogled video posnetkov s spletnega mesta YouTube.

Pritisnite **YouTube** na zaslonu aplikacij.



Ta aplikacija v nekaterih regijah in pri nekaterih operaterjih morda ni na voljo.

Ogled videoposnetkov

Pritisnite  in nato vnesite ključno besedo. Za ogled videoposnetka izberite enega izmed iskalnih rezultatov.

Za celozaslonski prikaz obrnite napravo v ležeči položaj.

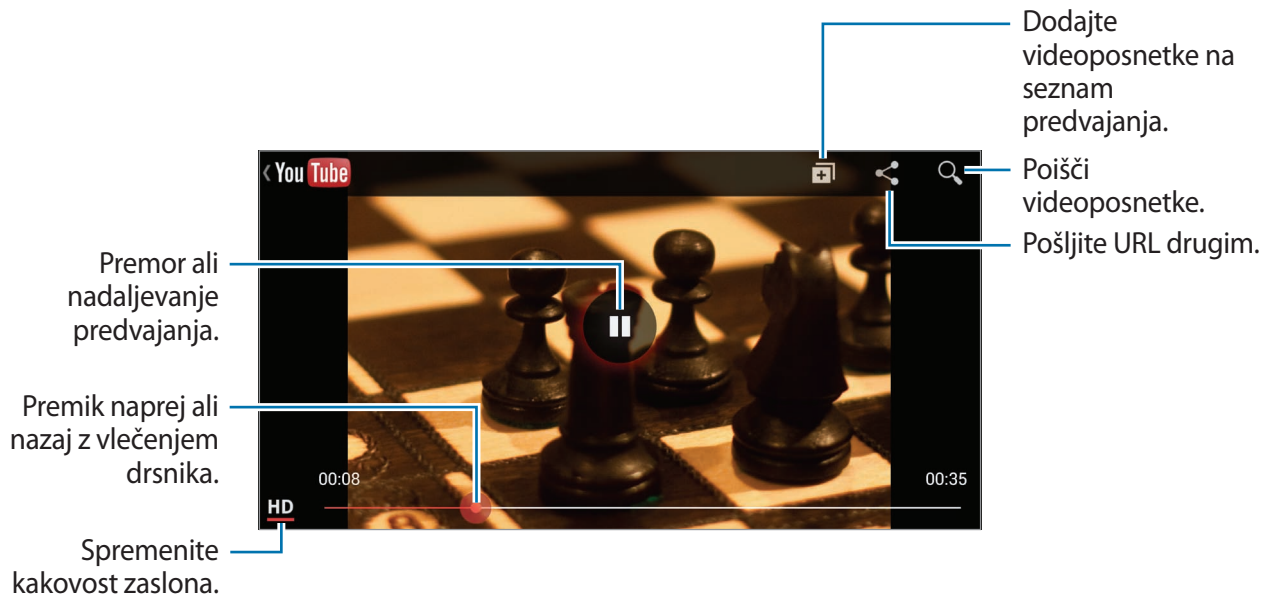

Souporaba videoposnetkov

Izberite videoposnetek in pritisnite , ter izberite način deljenja.

Nalaganje videoposnetkov

Pritisnite  → **Preneseni** → , izberite video, vnesite podatke za video in pritisnite .



Moja revija

S pomočjo teh programov lahko ustvarite svojo družabno revijo.

Na začetnem zaslonu povlecite s prstom navzgor od spodnjega dela zaslona ali pritisnite gumb »Domov«.









Če prvič izvajate funkcijo Moja revija, pritisnite **Naprej**, preberite določbe in pogoje ter soglašajte z njimi, nato pa pritisnite **Začetek**.







Revijo nastavite tako, da pritisnete , nato pa označite kategorije. Pritisnite , izberite nove teme, nato pa pritisnite .

Če želite spremeniti kategorijo, povlecite v levo ali desno, če želite obrniti stran revije, pa povlecite navzgor ali navzdol, nato pa izberite članek, ki ga želite prebrati.

Pri ogledovanju strani pritisnite , da boste uporabili naslednji program:

- : klicanje.
- : zagon fotoaparata.
- : pošljite sporočilo.
- : zagon Iskanja Google.
- : odpiranje spletnega brskalnika.
- : odpiranje zaslona Aplikacije.

Med branjem knjige uporabljajte naslednje ikone:

- : pojdi na prejšnjo stran.
- : članek nastavite kot priljubljen na Facebooku.
- : ogled komentarjev drugih o članku.
- : članek nastavite kot priljubljen v Flipboardu.
- : Dodaj članek v revijo Flipboard.
- : deli članek z drugimi.

Flipboard

Uporabite to aplikacijo za dostop do vaših prilagojenih revij.

Pritisnite **Flipboard** na zaslonu aplikacij.









Ta aplikacija v nekaterih regijah in pri nekaterih operaterjih morda ni na voljo.

Če želite zagnati Flipboard, povlecite navzgor na pozdravni strani, izberite teme novic in pritisnite **Build Your Flipboard**.

Izberite glavno zgodbo ali temo, prelistajte strani na v aplikaciji Flipboard in izberite članek, ki ga želite prebrati.

Med branjem knjige uporabljajte naslednje ikone:

-  : pojdi na prejšnjo stran.
-  : članek nastavite kot priljubljen na Facebooku.
-  : ogled komentarjev drugih o članku.
-  : članek nastavite kot priljubljen v Flipboardu.
-  : Dodaj članek v revijo Flipboard.
-  : deli članek z drugimi.

SketchBook for Galaxy

S pomočjo tega programa lahko ustvarite hitri koncept ali skicirate svoje ideje za projekt.

Na zaslonu Applications pritisnite **SketchBook for Galaxy**.

Za risanje in slikanje digitalnih umetnin uporabite umetniška orodja. Slika bo shranjena v element **Galerija**.

Če želite zagnati **SketchBook for Galaxy**, morate prenesti in namestiti program. Pritisnite **Install**, nato pa sledite navodilom na zaslonu.



- Ta aplikacija v nekaterih regijah in pri nekaterih operaterjih morda ni na voljo.
- Če ta program prenesete prek mobilnega omrežja, boste lahko imeli dodatne stroške. Če se želite izogniti dodatnim stroškom, se obrnite na svojega ponudnika storitev.

Bloomberg+

S pomočjo tega programa lahko prenesete zadnje novice o financah, poslovanju, tržnih podatkih in še veliko več.

Pritisnite **Bloomberg+** na zaslonu aplikacij.



- Ta aplikacija v nekaterih regijah in pri nekaterih operaterjih morda ni na voljo.

Aplikacije in medijske trgovine

Trgovina Play

Uporabite to aplikacijo za nakup in prenos aplikacij in iger, ki jih lahko poganjate na napravi. Pritisnite **Trgovina Play** na zaslonu aplikacij.



Ta aplikacija v nekaterih regijah in pri nekaterih operaterjih morda ni na voljo.

Nameščanje aplikacij

Iščite aplikacije po kategoriji, ali pritisnite  za iskanje po ključni besedi.

Izberite aplikacijo, če si želite ogledati podatke. Za prenos pritisnite **NAMESTI**. Če je za aplikacijo potrebno plačati, pritisnite ceno in sledite navodilom na zaslonu za končanje plačila.



- Ko je za katerokoli nameščeno aplikacijo na voljo nova različica, se na vrhu zaslona prikaže ikona za posodobitev, ki opozarja na posodobitev. Odprite obvestilno ploščo in pritisnite ikono za posodobitev aplikacije.
- Za namestitev aplikacij, ki ste jih prenesli iz drugih virov, na zaslonu aplikacij pritisnite **Nastavitve** → **Splošno** → **Varnost** → **Neznani viri**.

Odstranjevanje aplikacij

Odstranite aplikacije, ki ste jih kupili v **Trgovina Play**.

Pritisnite  → **Moje aplikacije**, iz seznama nameščenih aplikacij izberite aplikacijo, ki jo želite izbrisati, ter pritisnite **ODSTRANI**.

Samsung Hub

Ta program omogoča nakup digitalne predstavnostne vsebine, njeno upravljanje ter uživanje v njej. Samsung Hub tudi promovira in priporoča vsebino, ki bi vam bila lahko všeč.

Pritisnite **Samsung Hub** na zaslonu aplikacij.



Vrsta ponujene vsebine se lahko razlikuje glede na regijo ali ponudnika storitev.

Nakup večpredstavnostne vsebine

Izberite kategorijo storitve, izberite medijsko vsebino in nato zaključite nakupni proces.

Upravljanje vsebine na napravi

Izberite kategorijo vsebine, pomaknite se levo, ter nato upravljajte s vsebino na napravi.

Samsung Apps

Uporabite to aplikacijo za nakup in prenos namenskih aplikacij Samsung. Za več informacij obiščite www.samsungapps.com.

Pritisnite **Samsung Apps** na zaslonu aplikacij.



Ta aplikacija v nekaterih regijah in pri nekaterih operaterjih morda ni na voljo.

Nameščanje aplikacij

Iščite aplikacije po kategorijah. Pritisnite **KATEGORIJA** za izbiro kategorije.

Za iskanje aplikacije, pritisnite  na vrhu zaslona in nato vpišite ključno besedo v polje za iskanje.

Izberite aplikacijo, če si želite ogledati podatke. Za prenos pritisnite **Brezplač**. Če je za aplikacijo potrebno plačati, pritisnite ceno in sledite navodilom na zaslonu za končanje plačila.

Knjige Play

Uporabite to aplikacijo za branje in prenos knjižnih datotek.

Pritisnite **Knjige Play** na zaslonu aplikacij.



Ta aplikacija v nekaterih regijah in pri nekaterih operaterjih morda ni na voljo.

Play Movies

Uporabite to aplikacijo za ogled, prenos in izposajo filmov ali televizijskih oddaj.

Pritisnite **Play Movies** na zaslonu aplikacij.



Ta aplikacija v nekaterih regijah in pri nekaterih operaterjih morda ni na voljo.

Glasba Play

Uporabite to aplikacijo za poslušanje glasbe z naprave ali pretakanje glasbe s storitve v oblaku Google.

Pritisnite **Glasba Play** na zaslonu aplikacij.



Ta aplikacija v nekaterih regijah in pri nekaterih operaterjih morda ni na voljo.

Igre Play

S pomočjo tega programa lahko prenesete igre in jih igrate.

Pritisnite **Igre Play** na zaslonu aplikacij.



Ta aplikacija v nekaterih regijah in pri nekaterih operaterjih morda ni na voljo.

Pripomočki

S Note

S pomočjo tega programa lahko ustvarite zapisek z uporabo večpredstavnostnih datotek ali glasovnih posnetkov.



Pritisnite **S Note** na zaslonu z aplikacijami.

Ustvarjanje zapiskov

Če funkcijo S Note uporabljate prvič, pritisnite **Začni**, da boste nastavili privzete naslovnice in predlogo. Za dokončanje nastavitve sledite navodilom na zaslonu.

Sestavljanje opomb

Ustvarite zapiske z obogateno vsebino – dodajte jim večpredstavnostne datoteke ali glasovne beležke.

Pritisnite  za zapisovanje ali risanje po zaslonu ali pa pritisnite  za vnos besedila s tipkovnico.

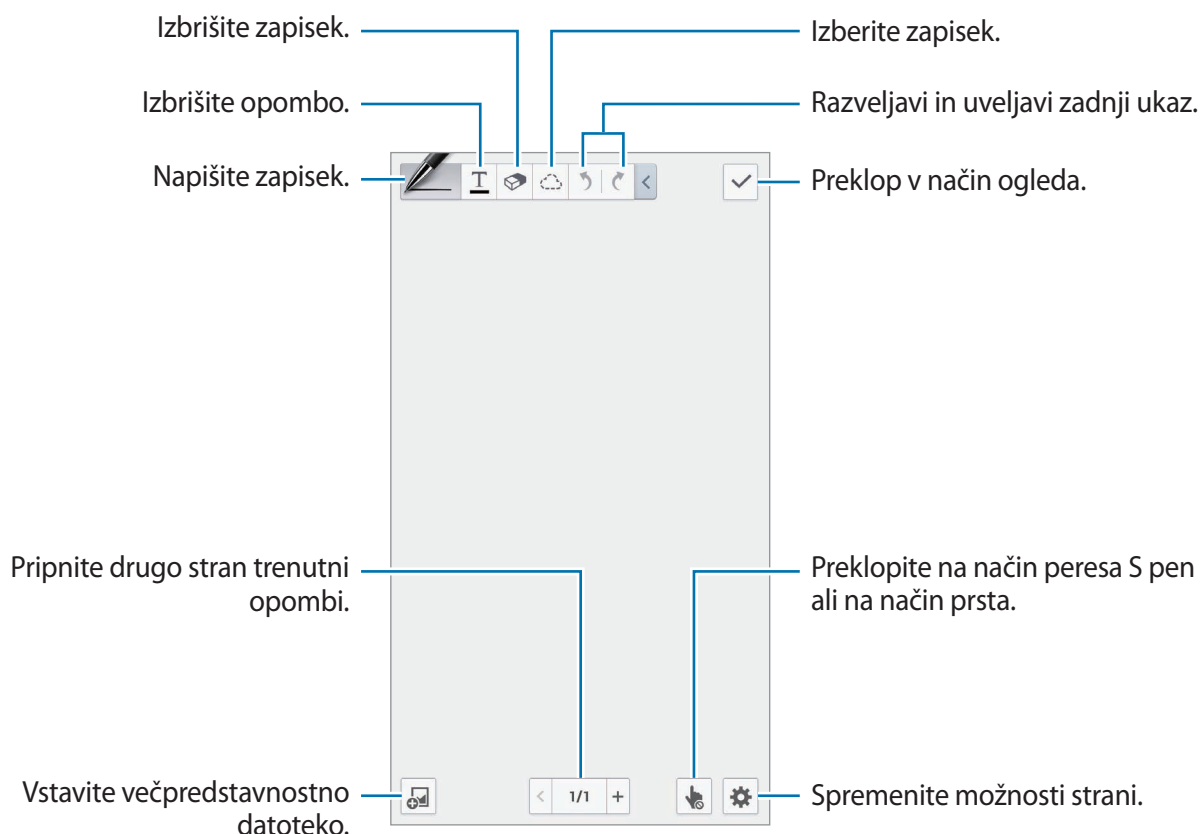

Če uporabljate predloge, ki imajo slikovne okvirje, pritisnite in pridržite slikovni okvir, nato pa za dodajanje slike pritisnite **Slike** ali **Posnemi sliko**.

Če želite izbrisati okvir, ga pritisnite in pridržite, nato pa pritisnite **Izbriši**.

Kadar sestavljate zapisek, še enkrat pritisnite , da spremenite vrsto peresa, debelino črte ali barvo peresa.

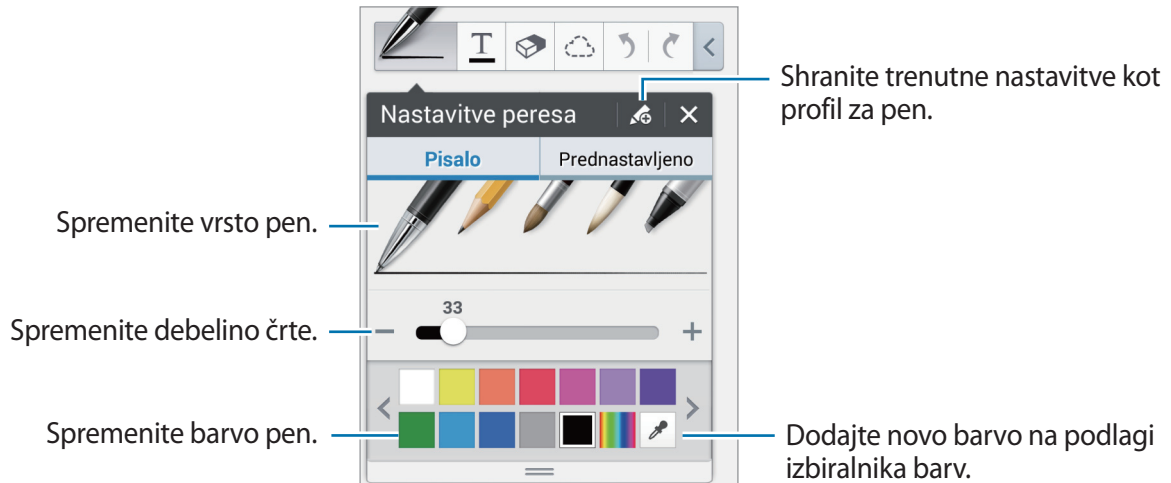

Če želite povečati ali pomanjšati zaslón, razširite dva prsta ali ju približajte.

Če želite dodati novo stran, pritisnite  → **Dodaj stran**.

Če želite izbrisati stran, pritisnite  → **Izbriši stran**.

Če želite na stran dodati oznako, pritisnite  → **Dodaj ozn.**

Če želite na stran dodati indeks, pritisnite  → **Stran kazala**.



Če želite spremeniti predlogo strani, pritisnite  → **Dod. predlogo**.

Če želite spremeniti ozadje strani, pritisnite  → **Ozadje**.

Če želite na strani prikazati mrežo, pritisnite  → **Pokaži mrežo**.

Uporaba orodja za brisanje

Narisana črta ni prepoznana kot niz pik, pač pa kot niz kratkih potez. Zato lahko izberete celotno črto in jo izbrišete, premaknete ali preoblikujete. Toda pri uporabi orodja za brisanje boste morda izbrisali neželen del črte ali pa morda ne boste mogli izbrisati intenzivnih ali prekrivajočih se črt.

Če želite, da ne pride do brisanja neželenih delov, prilagodite velikost radirke, tako da pritisnete  → .

Če želite počistiti celoten zapisek, pritisnite **Poč. vse**.



Tudi če uporabite manjšo radirko, morda ne boste mogli natančno izbrisati želenega dela.

Urejanje ročno napisanih zapiskov

Izberite ročno napisan zapisek, ki ga želite izrezati, premakniti, mu spremeniti velikost ali ga pretvoriti. Ko pišete ali rišete zapisek, pritisnite . Nato pritisnite zapisek ali okoli njega narišite črto, da ga izberete in uredite.

Če želite zapisek premakniti na drugo mesto, ga izberite in povlecite na novo mesto.

Če želite spremeniti velikost zapiska, ga izberite in povlecite njegov okvir.

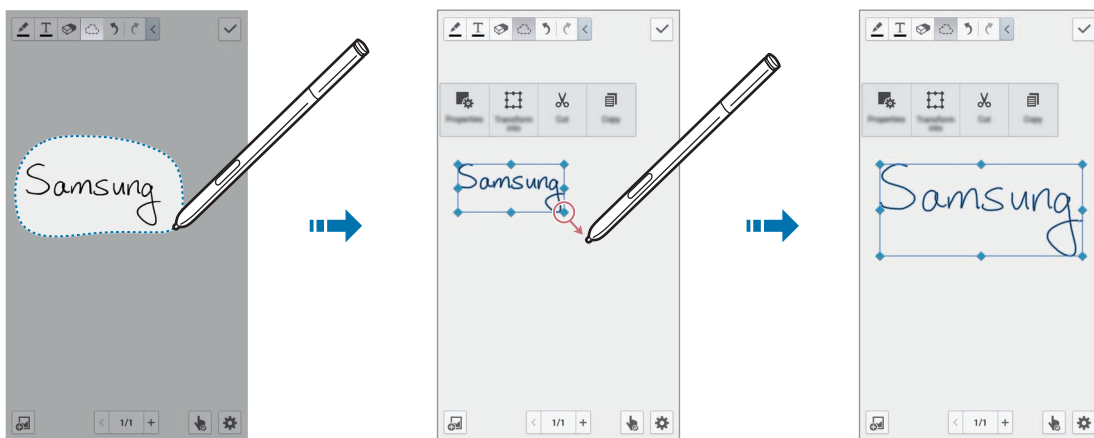

Ko je ročno napisan zapisek izbran, so na voljo te možnosti:

- **Lastnosti:** Spreminjanje lastnosti zapiska, denimo postavitev, velikost, barva ali debelina.
- **Pretvorba v:** Pretvorba narisane lika ali ročno napisanega zapiska v urejeno obliko.
- **Izreži:** Če ga želite prilepiti na drugo mesto, pritisnite in pridržite mesto, nato pa pritisnite **Prilepi**.
- **Kopiraj:** Če ga želite prilepiti na drugo mesto, pritisnite in pridržite mesto, nato pa pritisnite **Prilepi**.
- **Izbrisi:** Če želite izbrisati zapisek.

Vstavljanje večpredstavnostnih datotek

Če želite vstaviti slike, videoposnetke, glasovne opomnike in drugo, pritisnite .

Vstavljanje skice ideje

Pritisnite  → **Skiciranje idej**, nato pa napišite ključno besedo ali izberite kategorijo za iskanje slik.



Če želite na seznam dodati svoje skice, pritisnite , nato pa v podoknu za skice narišite sliko.

Vstavljanje slike ali videoposnetka v okvir

Pritisnite  → **Slike** ali **Video** → **Okvir fotografije** ali **Snemanje videa na platno**.

Narišite okvir okrog zapiska, nato pa s peresom S pen ali prstom pritisnite znotraj okvirja, da posnamete fotografijo ali videoposnetek.

Vstavljanje podatkov o zemljevidu

Pritisnite  → **Mape**, pomaknite se po zemljevidih ali pritisnite , da boste poiskali mesto, nato pa pritisnite **Zajemi**.

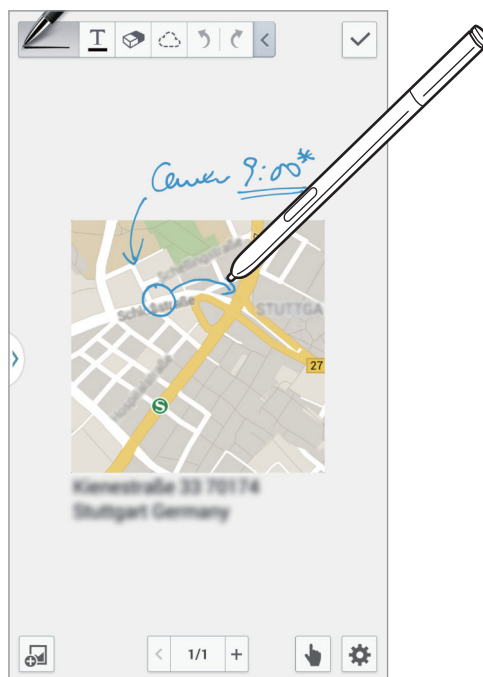

- Če si želite ogledati lokacijo v celozaslonskem načinu, pritisnite zemljevid in ga pridržite, nato pa pritisnite **Odpi zemljevid**.
- Če želite informacije zemljevida deliti z drugimi, pritisnite  → **Souporaba preko** in izberite način skupne rabe.



Ustvarjanje in upravljanje grafikonov

Ustvarjanje tabele

Pritisnite  → **Preprosti graf** → **Tabela**, nastavite število vrstic in stolpcev za tabelo, nato pa pritisnite **Kon.**

- Če želite v tabelo vnesti podatke, pritisnite celico tabele.
- Če želite dodati ali izbrisati stolpce, pritisnite  → **Dod. množ. podatkov** ali **Izbrišite množico podatkov.**
- Če želite dodati ali izbrisati vrstice, pritisnite  → **Dodaj element** ali **Izbriši element.**

Ustvarjanje grafikona

Če želite ustvariti grafikon, pritisnite  → **Preprosti graf**, nato pa izberite vrsto grafikona. Nato v grafikonu narišite stolpce, črte ali ločevalne črte.

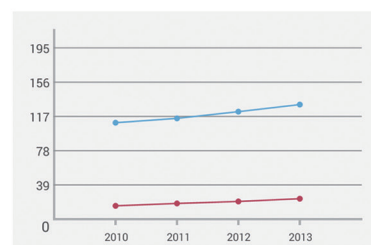
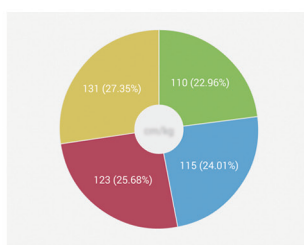
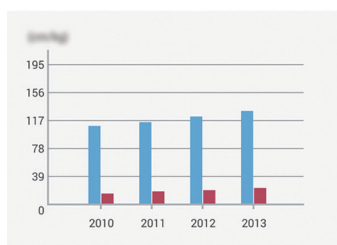

Če želite ustvariti grafikon iz podatkov v tabeli, pritisnite in pridržite tabelo, pritisnite **Urejanje grafa** → , nato pa izberite grafikon.

	Prejeto	Plačano
2010	110	15
2011	115	18
2012	123	20
2013	131	23



Urejanje grafikona

Če želite urediti grafikon, pritisnite in pridržite grafikon ali tabelo, pritisnite **Urejanje grafa**, nato pa uporabite naslednje možnosti:

- Če želite spremeniti vrsto grafikona, pritisnite  v zgornjem levem kotu zaslona.
- Če želite kaj popraviti s prstom ali peresom S pen, pritisnite element, pritisnite , nato pa napišite vrednosti.



Razpoložljive možnosti se lahko razlikujejo glede na vrsto grafikona.

Prikaz strani zapiskov

Pri ogledovanju strani pritisnite , da boste lahko uporabili naslednje možnosti:

- **Izbriši:** Izbrišite stran.
- **Souporaba preko:** poslali stran drugim.
- **Izvozi:** izvozili stran kot slikovno datoteko ali datoteko PDF.
- **Uredi strani:** spremenili postavitev strani ali uvozili strani iz drugih zapiskov.
- **Dodaj ozn.:** na stran dodali oznako.
- **Stran kazala:** na stran dodali indeks.
- **Dod. bliž. na dom. zaslon:** na stran na začetnem zaslonu dodali bližnjico.
- **Tiskanje:** natisnili stran prek povezave USB ali Wi-Fi Nekateri tiskalniki morda ne bodo združljivi z napravo.
- **Shrani kot:** shranili stran z drugim imenom.
- **Nastavi kot:** nastavili stran kot ozadje ali sliko stika.

Prikaz predogleda strani

Če si želite predogledati strani nad zapiskom, povlecite zapisek navzdol.

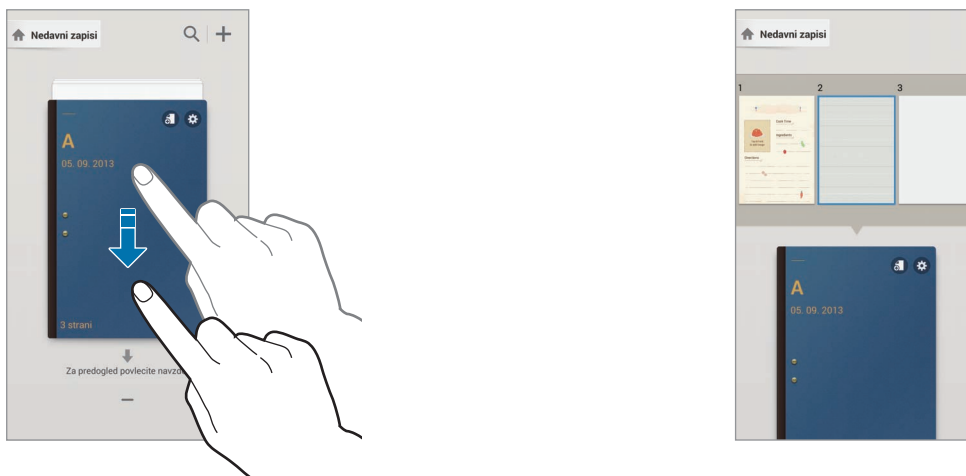

Pritisnite  na naslovnici zapiska, da boste lahko naredili naslednje:

- **Izbriši:** izbrisali zapisek.
- **Souporaba preko:** delili zapisek z drugimi.
- **Izvozi:** izvozili zapisek kot slikovno datoteko ali datoteko PDF.
- **Preimenuj:** preimenovali zapisek.
- **Uredi naslovnico:** spremenili naslovnico zapiska.
- **Dodaj med priljubljene:** dodali zapisek na seznam priljubljenih.
- **Zakleni:** zaklenili zapisek in tako drugim preprečili njegov ogled.
- **Dod. bliž. na dom. zaslon:** na zapisek na začetnem zaslonu dodali bližnjico.

Iskanje zapiskov

S to funkcij lahko poiščete zapisek tako, da vnesete kriterij iskanja, kot je ime, oznaka, besedilo ali ročno napisana beseda.

Pritisnite , pritisnite iskalno polje na vrhu zaslona in vnesite kriterij iskanja.

S Planner

Uporabite to aplikacijo za upravljanje dogodkov in nalog.

Pritisnite **S Planner** na zaslonu aplikacij.

Ustvarjanje dogodkov ali opravil

Pritisnite **+**, ter uporabite enega izmed sledečih načinov:

- **Dodaj dogodek:** vnesite dogodek z možnostjo nastavitve ponovitve.
- **Dodaj opravilo:** vnesite opravilo z možnostjo nastavitve pomembnosti.

Da hitro dodate dogodek ali opravilo pritisnite na datum, da ga označite, nato pritisnite ponovno.

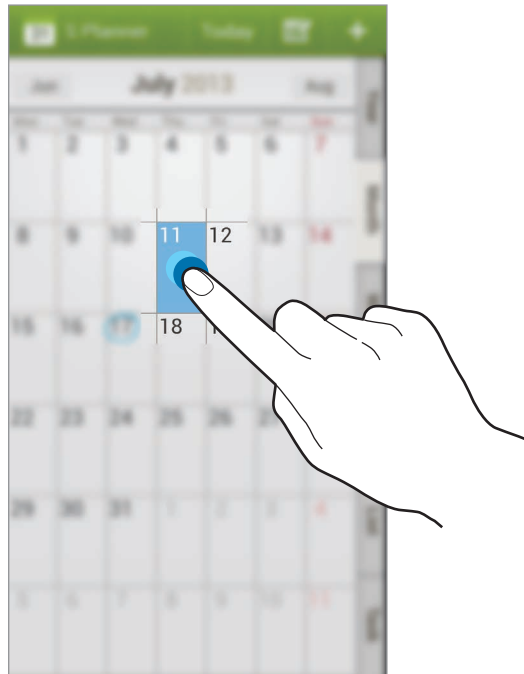

Vnesite naslov in navedite kateri koledar uporabiti ali se z njim uskladiti. Nato pritisnite **Uredi podrobnosti dogodka** ali **Uredi podrobn. opravila**, da dodate več podrobnosti kot so kolikokrat se naj dogodek ponovi, kdaj ima v naprej nastavljeno opozorilo, ali kdaj se zgodi.

Povabite druge na dogodek s pošiljanjem sporočila ali e-pošte. Vnesite telefonsko število ali elektronski naslov v polje **Udeleženci** ali pritisnite **+**, da odprete seznam stikov.

Pritrdite zemljevid, ki kaže lokacijo dogodka. Vnesite lokacijo v polje **Položaj** in zraven polja pritisnite **+**, nato označite natančen kraj dogodka tako, da pritisnete in pridržite zemljevid, ki se pojavi.

Sinhronizacija z Google koledarjem

Na zaslonu Applications pritisnite **Nastavitve** → **Splošno** → **Računi** → **Google**, pod **Moji računi** → Google account označite **Sinhronizacija Koledar** in pritisnite **Sinhr. zdaj**.

Da ročno izvedete sinhronizacijo na zaslonu z aplikacijami pritisnite **S Planner** → ☰ → **Sinhroniziraj**.

Če želite prikazati sinhronizirane dogodke ali naloge, pritisnite ☰ → **Koledarji**, nato pa označite Googlov račun.

Ročno pisanje v pogledu meseca

Na zaslonu s pogledom meseca pritisnite , da boste aktivirali to funkcijo. Na voljo je samo v pogledu meseca v pokončnem načinu.

Spreminjanje vrste koledarja

Izberite enega izmed različnih koledarjev, ki vključujejo leto, mesec, teden in drugo na desni strani zaslona.

Iskanje dogodkov

Pritisnite ☰ → **Poišči** in vnesite ključno iskalno besedo.

Za ogled današnjih dogodkov na vrhu zaslona pritisnite **Danes**.

Brisanje dogodkov

Izberite dogodek ali nalogo, nato pa pritisnite ☰ → **Izbriši** → **V redu**.

Deljenje dogodkov

Izberite dogodek ali nalogo, pritisnite , nato pa izberite način skupne rabe.



Dropbox

Uporabite to aplikacijo za shranjevanje in deljenje datotek z drugimi prek storitve Dropbox za shranjevanje v oblaku. Ko shranite datoteke na storitev Dropbox, se vaša naprava samodejno sinhronizira s spletnim strežnikom in drugimi računalniki, ki imajo nameščeno aplikacijo Dropbox.



Pritisnite **Dropbox** na zaslonu aplikacij.



Ta aplikacija v nekaterih regijah in pri nekaterih operaterjih morda ni na voljo.

Ko je storitev Dropbox vključena, se fotografije in videoposnetki, posneti s fotoaparatom naprave, samodejno prenesejo na Dropbox. Za ogled prenesenih fotografij ali videoposnetkov, pritisnite . Za souporabo ali izbris datotek oz. ustvarjanje albumov, pritisnite  in nato izberite datoteke.

Da naložite slike na storitev Dropbox, pritisnite  →  → **Upload here** → **Photos or videos** ali **Other files**. Če želite odpreti datoteke v storitvi Dropbox, izberite datoteko.

Med ogledom slik ali videoposnetkov, pritisnite , da jih dodate na seznam priljubljenih. Če želite odpreti datoteke s seznama priljubljenih, pritisnite .

Cloud

Uporabite to funkcijo za sinhronizacijo datotek ali varnostno kopiranje nastavitev in podatkov programa z vašim računom Samsung ali storitvijo Dropbox.

Na zaslonu aplikacij pritisnite **Nastavitve** → **Splošno** → **Cloud**.



Ta funkcija v nekaterih regijah in pri nekaterih operaterjih morda ni na voljo.

Sinhronizacija z računom Samsung

Pritisnite račun Samsung ali **Nastavitve sinhronizacije** za sinhronizacijo datotek.

Varnostno kopiranje ali obnavljanje podatkov

Pritisnite **Varnostno kopiranje**, da boste izvedli varnostno kopiranje, ali pritisnite **Obnovi**, da boste obnovili podatke z računom Samsung.

Sinhronizacija s storitvijo Dropbox

Pritisnite **Poveži račun za Dropbox**, ter vnesite vaš račun Dropbox. Če želite končati nastavitve, sledite navodilom na zaslonu.

Ko se prijavite, pritisnite **Allow** in napravo bo samodejno sinhronizirala datoteke s storitvijo Dropbox, kadarkoli opravite spremembe.

Ura

S pomočjo tega programa lahko nastavite alarme, preverite čas za veliko glavnih mest po svetu, izmerite trajanje dogodka ali nastavite časomer.

Pritisnite **Ura** na zaslonu aplikacij.

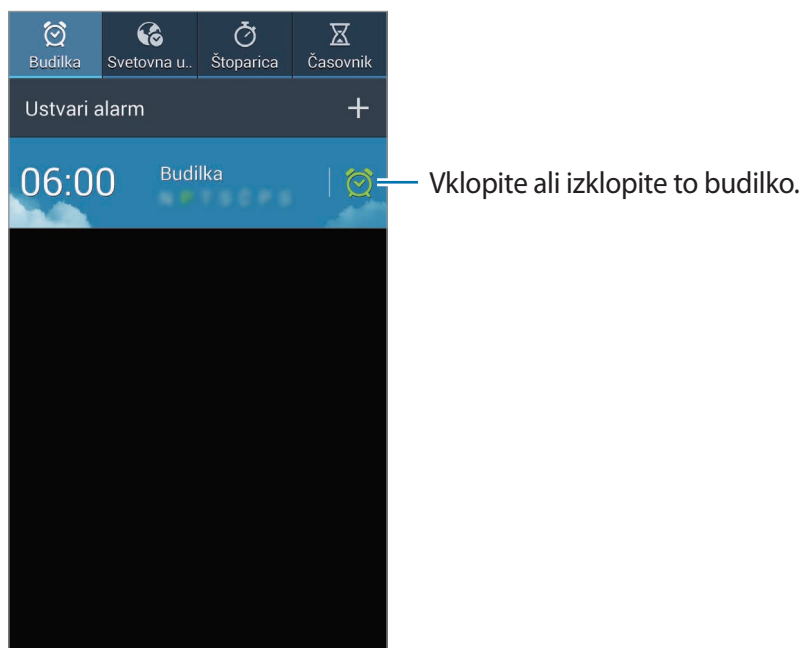

Budilka

Nastavljanje opozoril

Pritisnite **Ustvari alarm**, nastavite čas kdaj naj alarm zveni, izberite dneve kdaj naj se alarm ponovi in nato pritisnite **Shrani**. Alarm lahko nastavite tudi tako, da napišete številke s peresom S Pen.

- **Opozorilo za lokacijo:** Nastavite lokacijo. Opozorilo se bo sprožilo samo ko boste v izbrani lokaciji.
- **Dremež:** Nastavite interval in število ponovitev opozorila po vnaprej nastavljenem času.
- **Pametno opozorilo:** Nastavite čas vklopa opozorila pred vnaprej določenim časom.

Izključitev alarmov

Povlecite **X** zunaj velikega kroga, da izklopite alarm. Povlecite **ZZ** izven velikega kroga, da ponovite zvonjenje alarma po nekem določenem času.

Brisanje alarmov

Pritisnite in pridržite alarm, ter pritisnite **Izbriši**.

Svetovna ura

Ustvarjanje ur

Pritisnite **Dodaj mesto**, nato vnesite ime mesta ali izberite mesto s seznama.

Za namestitev poletnega časa na uri, pritisnite in zadržite uro in pritisnite **Nastavitve DST**.

Brisanje ur

Pritisnite in pridržite uro, ter pritisnite **Izbriši**.

Štoparica

Pritisnite **Začni**, da merite dogodek. Pritisnite **Krog**, da zabeležite čas krogov.

Pritisnite **Ponastavi**, da počistite čase zabeleženih krogov.

Časovnik

Nastavite trajanje in pritisnite **Začni**.

Povlecite **X** izven velikega kroga, ko se sproži časovnik.

Kalkulator

Uporabite to aplikacijo za enostavne ali zahtevne izračune.

Pritisnite **Kalkulator** na zaslonu aplikacij.

Za uporabo znanstvenega kalkulatorja obrnite napravo v ležeči položaj. Če je **Vrtenje zaslona** onemogočeno, pritisnite ☰ → **Znanstveni kalkulator**.

Če si želite ogledati zgodovino izračunov, pritisnite ☰, da skrijete številčnico.

Če želite zgodovino počistiti, pritisnite ☰ → **Počisti zgodovino**.

Če želite računalno nastaviti za enostavno uporabo z eno roko, pritisnite ☰ → **Enoročno upr. vklopljeno**.

S Health

S pomočjo tega programa lahko nadzirate zdravje z upravljanjem zaužitih ali porabljenih kalorij.

Pritisnite **S Health** na zaslonu aplikacij.

Zagon programa S Health

Ko prvič odprete ta program, upoštevajte navodila na zaslonu, nato pa za dokončanje nastavitve vnesite statistične podatke o svojem fizičnem stanju. Na zaslonu se bo nato prikazal zaslon menija S Health.

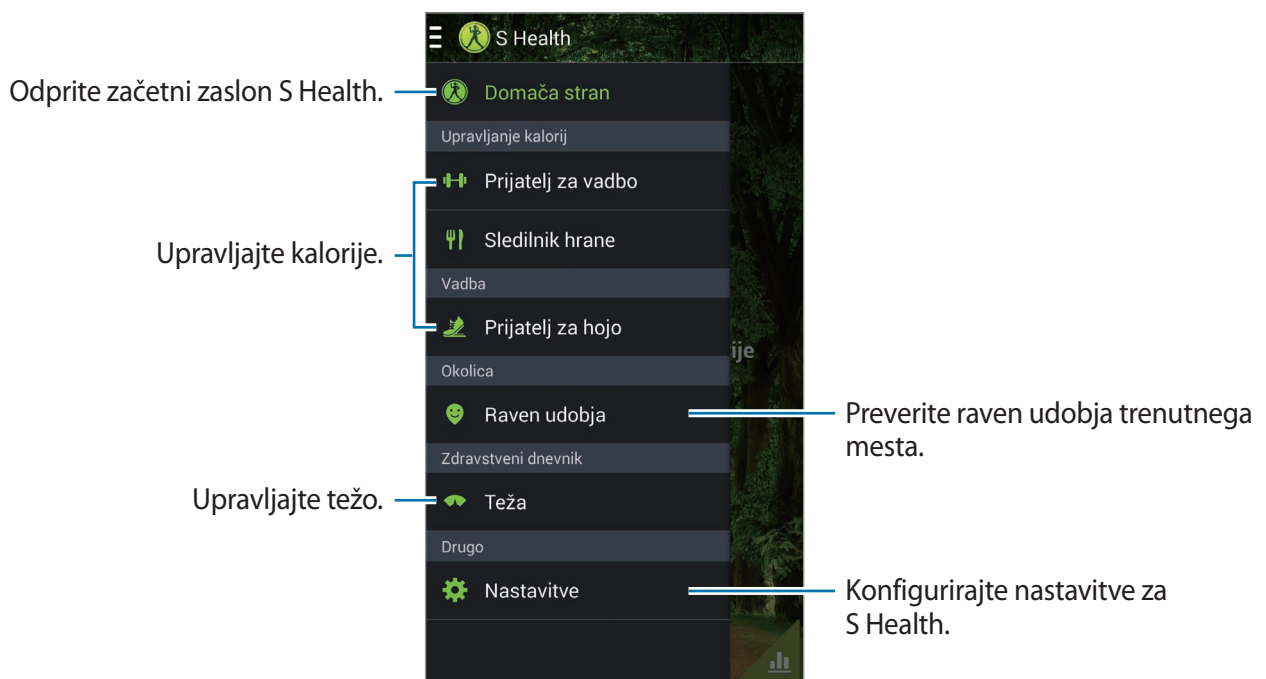

Če želite urediti profil, pritisnite **Nastavitve** → **Uredi profil**.



Glede na vaše fizične lastnosti, naprava izračuna osnovno stopnjo metabolizma (BMR) in priporoča dnevno zaužitje kalorij. Priporočilo morda ne bo dovolj natančna za vse starosti, sestave teles ali prehrabene potrebe.

Pregled informacij o vašem zdravju

Oglejte si svoje informacije na začetnem zaslonu S Health.

Na zaslonu menija S Health pritisnite **Domača stran**.

Odprite zaslon menija S Health.

Oglejte si koliko kalorij ste porabili.

Oglejte si koliko kalorij ste zaužili.

Podatki o teži

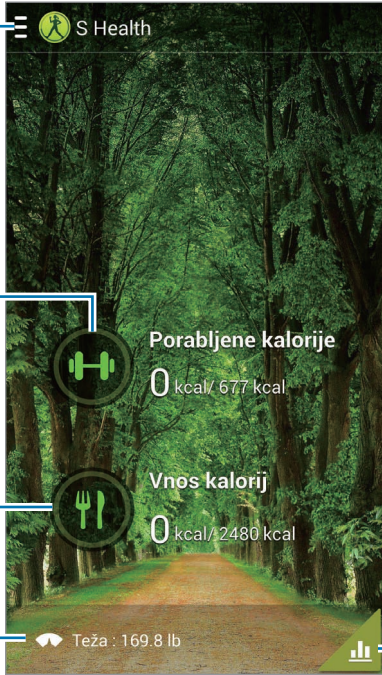

Prikažite podatke iz tabele zdravja v grafikonu.

Če želite vnesti porabljene kalorije, pritisnite **Porabljene kalorije**.

Če želite vnesti zaužite kalorije, pritisnite **Vnos kalorij**.

Uporaba programa Prijatelj za vadbo

Nastavite cilj vadbe in nadzirajte porabljene kalorije.

Na začetnem zaslonu S Health pritisnite  → **Prijatelj za vadbo**.



Če želite nastaviti cilj vadbe, kot je razdalja, čas, kalorije ali intenzivnost, pritisnite **Na zaslon vadbe**, nato pa pritisnite **Začetek**.

Pritisnite **+**, da zabeležite opravljeno vajo. Izberite šport, nastavite trajanje vadbe, nato pa pritisnite **Končano**.

Uporaba programa Sledilnik hrane

Nastavite cilj za kalorije in zabeležite dnevni vnos kalorij.

Na začetnem zaslonu S Health pritisnite  → **Sledilnik hrane**.

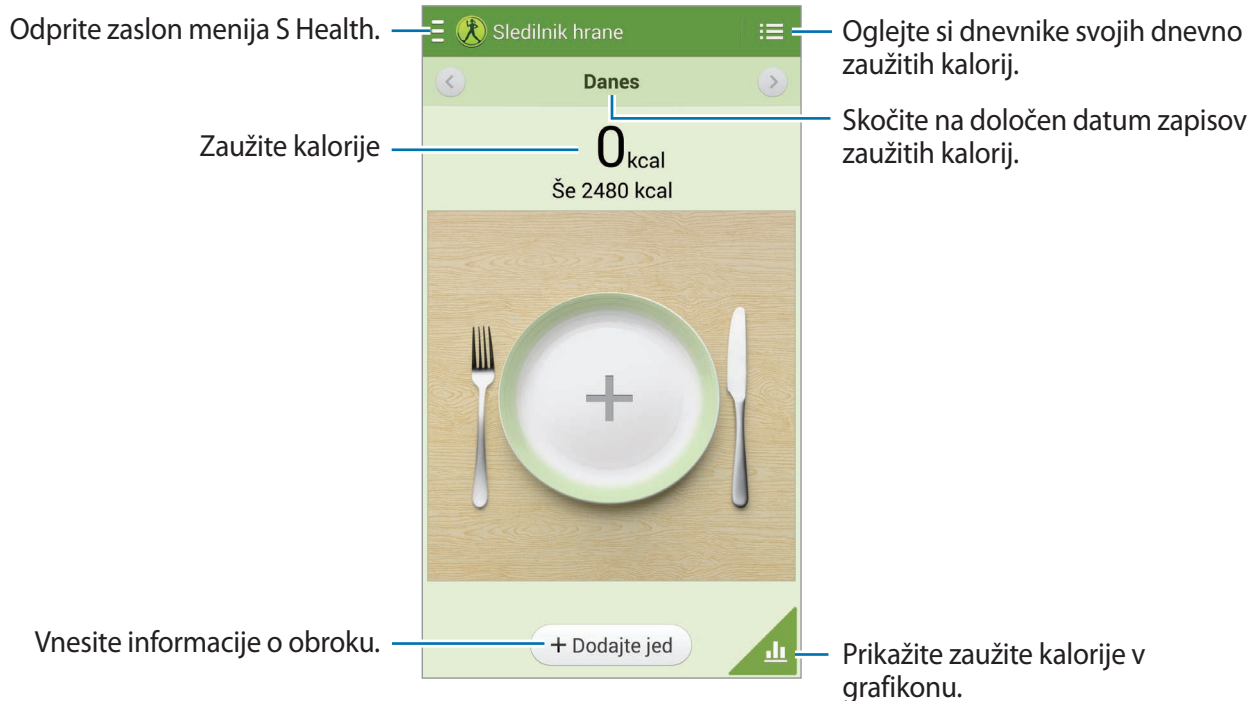

Če želite vnesti zaužite kalorije, pritisnite **Dodajte jed**. Vnesite informacije o obroku, nato pa pritisnite **Shrani**.

Če želite spremeniti cilj vnosa kalorij, pritisnite  → **Nastavitev cilja**, vnesite cilj za dnevno zaužite kalorije in pritisnite **Končano**.

Uporaba programa Prijatelj za hojo

Nastavite ciljno število korakov ter spremljajte dnevno število korakov in porabljene kalorije.

Na začetnem zaslonu S Health pritisnite  → **Prijatelj za hojo**.



Če želite začeti šteti korake, pritisnite **Začetek**. Če želite shraniti zapise, pritisnite **Premor**.

Če želite spremeniti ciljno število korakov, pritisnite  → **Nastavitev cilja**, vnesite cilj, nato pa pritisnite **Končano**.





- Med štetjem korakov in prikazom le-teh na zaslonu lahko izkusite kratko zakasnitev.
- Če uporabljate pripomoček za hojo med potovanjem z avtomobilom ali vlakom, lahko tresljaji vplivajo na štetje vaših korakov.

Preverjanje ravni udobja trenutnega mesta

Oglejte si temperaturo in vlažnost mesta ter primerjajte raven udobja s prednastavljenimi pogoji.

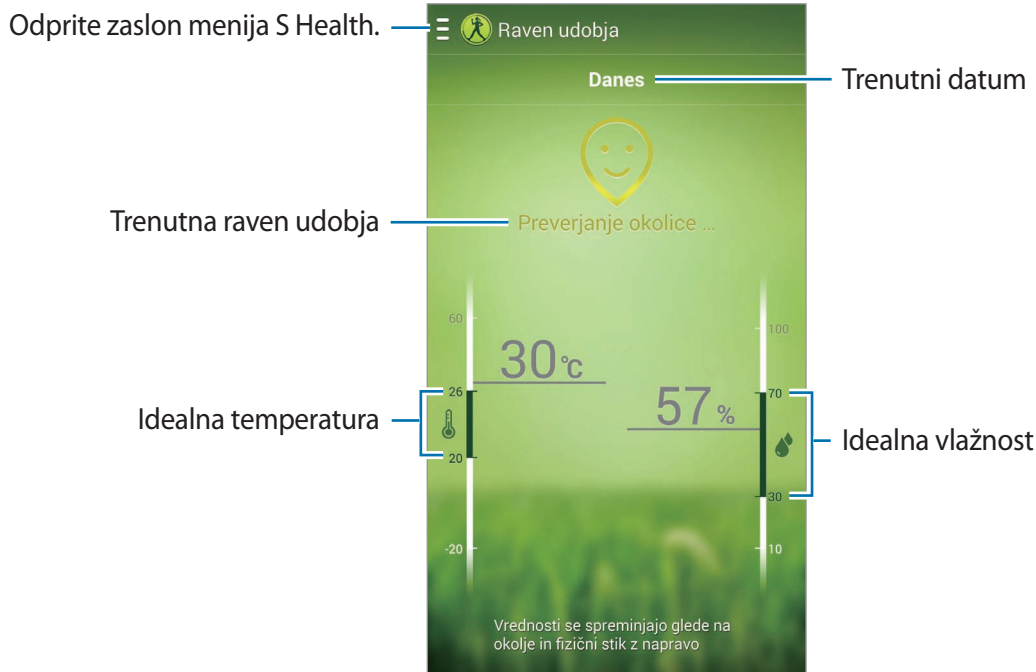
Na začetnem zaslonu S Health pritisnite  → **Raven udobja**.



Če želite spremeniti obseg idealne temperature ali vlažnosti, pritisnite  → **Prilagod. območja udobja**.



- Izmerite temperaturo in vlažnost v stabilnem notranjem okolju.
- Temperatura in vlažnost sta lahko različni, odvisno od okolice ambienta, temperature naprave ali fizičnega stika z napravo.
- V primeru nenadnih sprememb temperature ali vlažnosti, se lahko merjenja različna.
- Za točne meritve uporabite termo-higrometer.

Upravljanje teže

Beležite spremembe teže in upravljajte podatke o teži.

Na začetnem zaslonu S Health pritisnite  → **Teža**.



Če želite vnesti podatke o teži, pritisnite **Posodobitev**. Vnesite vrednost in pritisnite **Končano**. Vsakič, ko spremenite podatke o teži, jih naprava uveljavi v vašem profilu.

Če želite, lahko povežete meritveno napravo in zabeležite svojo težo. Pritisnite  → **Iskanje**, izberite meritveno napravo, nato pa za povezovanje meritvene naprave upoštevajte navodila na zaslonu.

Konfiguracija nastavitev za S Health

Na začetnem zaslonu S Health pritisnite  → **Nastavitve**, nato pa izberite eno od naslednjih možnosti:

- **Uredi profil:** uredite vašo statistiko fizičnih lastnosti.
- **Računi:** Prijavite se v račun Samsung in upravljajte podatke S Health.
- **Varnost:** nastavite kodo PIN za odklep in zaklep aplikacije S Health.
- **Nastavitve enot:** nastavite možnosti enot.
- **Obvestilo:** Nastavite napravo tako, da bo prikazovala nove dogodke.
- **Zakleni časovni pas:** Izberite nastavitvev, ki ob premikanju med časovnimi pasovi pusti nastavitvev časovnega pasu nespremenjeno.
- **Izberi časovni pas:** Nastavite časovni pas.
- **Moji pripomočki:** Prikažite in upravljajte povezave pomožne naprave.
- **Združljivi pripomočki:** Prikažite pripomočke, ki so združljivi z napravo ali upravljajte povezane pripomočke.
- **Ponastavitev podatkov:** ponastavite podatke S Health.
- **Preveri posodobitve:** Preverite trenutno različico programa S Health.
- **Pogoji uporabe:** oglejte si pogoje in določila, ki vključujejo osebne podatke in pravila za hranjenje podatkov.
- **O aplikaciji S Health:** oglejte si informacije o S Health.

Prevajalnik S

Uporabite to aplikacijo za prevajanje besedila v druge jezike.

Pritisnite **Prevajalnik S** na zaslonu aplikacij.

Če želite zagnati **Prevajalnik S**, morate prenesti in namestiti program. Pritisnite **Namesti**, nato pa sledite navodilom na zaslonu.







Če ta program prenesete prek mobilnega omrežja, boste lahko imeli dodatne stroške. Če se želite izogniti dodatnim stroškom, se obrnite na svojega ponudnika storitev.

Snemalnik zvoka

Uporabite to aplikacijo za snemanje ali predvajanje glasovnih beležk.

Pritisnite **Snemalnik zvoka** na zaslonu aplikacij.

Snemanje govornih beležk

Pritisnite , da pričnete s snemanjem. Govorite v mikrofona na vrhu naprave. Pritisnite , da zaustavite snemanje. Pritisnite , da končate s snemanjem. Med snemanjem glasovnega opomnika pritisnite , da vstavite zaznamek.

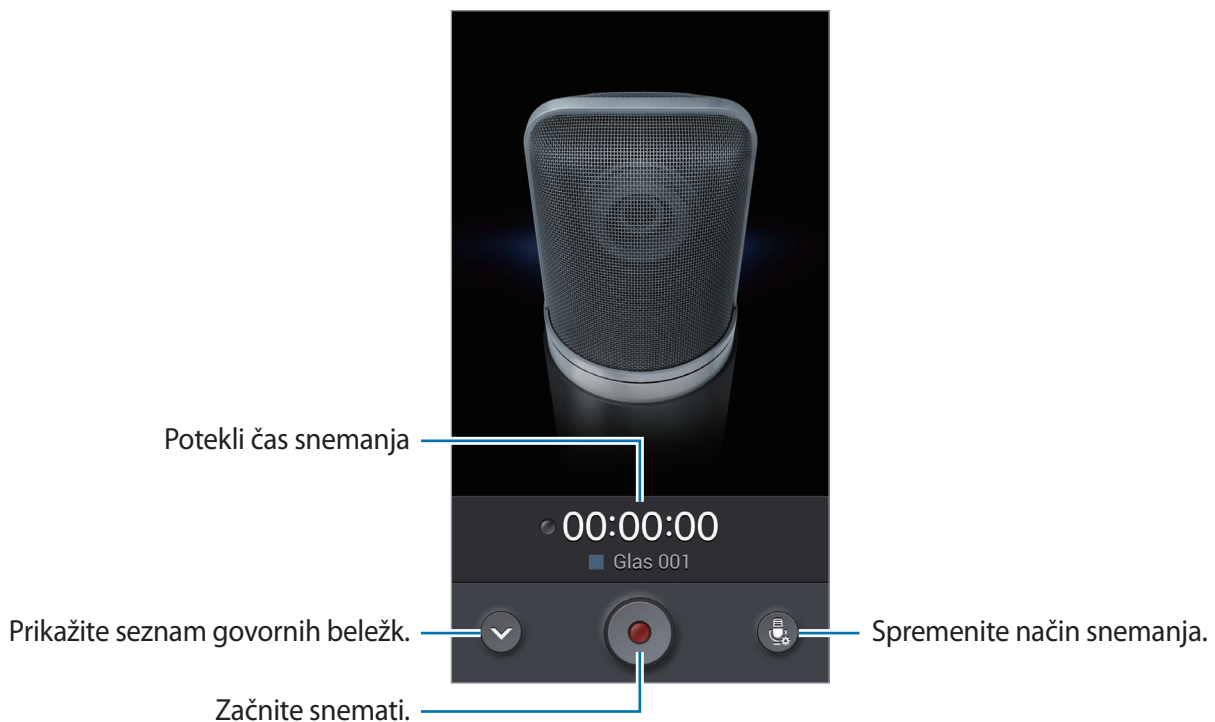









Spreminjanje načina snemanja

Način snemanja spremenite, če želite jasneje posneti glasovni opomnik s preddefiniranimi nastavitvami za različne situacije.

Pritisnite  in izberite enega od načinov snemanja.

Predvajanje govorne beležke

Izberite glasovno beležko, ki jo želite predvajati.

-  : obreže govorno beležko.
-  : nastavite del snemanja za zankasto predvajanje.
-  : prilagodi hitrost predvajanja.
-  : preskočite tihi del glasovnega opomnika.
-  : ustvarite zaznamke v glasovnem opomniku.
-  : ustavi predvajanje.
-  /  : preskočite na prejšnjo ali naslednjo glasovno beležko.

Da pošljete govorno beležko drugim pritisnite  → **Souporaba preko**, ter nato izberite metodo souporabe.

Urejanje govornih beležk

V seznamu govornih beležk pritisnite  in izberite eno izmed sledečega:

- **Souporaba preko:** Pošljite glasovne opomnike drugim.
- **Izbriši:** Izbrišite glasovne opomnike.
- **Spremeni kategorijo:** Spremenite kategorijo opomnikov.
- **Razvrsti po:** Razvrstite opomnike po datumu, naslovu ali kategoriji.
- **Iskanje:** Poiščite glasovne opomnike.
- **Upravljanje kategorij:** Dodajte, izbrišite ali preimenujte kategorije.
- **Nastavitve:** spremenite nastavitve glasovnega snemanja.
- **Končaj:** zaprite snemalnik zvoka.

Shranjevanje datotek s kontekstnimi oznakami

Na seznamu glasovnih opomnikov pritisnite  → **Nastavitve**, nato pa označite **Kontekstno ime datoteke**.

Upravljanje kategorij

Ustvarjanje kategorije

Na seznamu glasovnih opomnikov pritisnite  → **Upravljanje kategorij** → . Vnesite ime kategorije, izberite barvo, nato pa pritisnite **Končano**.

Spreminjanje kategorije

Na seznamu glasovnih beležk pritisnite  → **Spremeni kategorijo**, izberite beležke, pritisnite **Končano** in nato izberite kategorijo, ki jo želite zamenjati.

Prikaz seznama zaznamkov

Med predvajanjem glasovnega opomnika, ki ima točke zaznamka, pritisnite  → **Zaznamki**, da prikazete podrobnosti.

S Voice

Uporabite to aplikacijo za upravljanje naprave z glasom pri vnosu številke, pošiljanja sporočila, zapisovanje beležke in več.

Pritisnite **S Voice** na zaslону aplikacij. Alternativno lahko dvakrat pritisnete tipko za domov.



- Ta aplikacija v nekaterih regijah in pri nekaterih operaterjih morda ni na voljo.
- Ta program ni podprt v nekaterih jezikih.

Tukaj je več primerov govornih ukazov:

- Odpri glasbo
- Zaženi računalno
- Pokliči Lulu na mobilni telefon
- Pokliči Lulu na službeni telefon
- Preveri urnik

Namigi za boljšo glasovno prepoznavnost

- Govorite jasno.
- Govorite na tihih krajih.
- Ne uporabljajte žaljivega govora ali narečja.
- Izognite se govoru z naglasom.

Naprava morda ne bo prepoznala ukazov ali jih bo razumela napačno, odvisno od vašega okolja v katerem ste in kako govorite.

Prostoročni način

V prostoročnem načinu bo naprava na glas prebrala vsebino dohodnih klicev, sporočil in obvestil, kar omogoča prostoročno uporabo naprave med vožnjo. Na primer, naprava bo na glas prebrala ime klicatelja ali telefonsko številko ob dohodnem klicu.

Če želite aktivirati prostoročni način, recite »Hands-free mode on« ali pritisnite  → **Turn on Hands-free mode.**

Če želite na določenih mestih samodejno aktivirati prostoročni način, pritisnite  → **Connect to vehicle** → **Izberite način**



Ko prostoročnega načina ne uporabljate, ga deaktivirajte, da napravi preprečite glasno branje vsebine. Če želite deaktivirati prostoročni način, pritisnite  → **Turn off Hands-free mode.**

Zbujanje naprave z glasom

Ko je zaslon izklopljen, lahko zaženete S Voice z glasovnim ukazom. Če želite zagnati S Voice, v napravo izgovorite »Hi Galaxy«.

Če želite aktivirati to funkcijo, pritisnite  → **Settings**, nato pa označite **Voice wake-up**.

Uporaba ukazov za zbujanje na zaklenjenem zaslonu

Na zaklenjenem zaslonu lahko uporabljate različne funkcije s prednastavljenimi ukazi za zbujanje.

Če želite aktivirati to funkcijo, na zaslonu Aplikacij pritisnite **Nastavitve** → **Naprava** → **Zaklenjen zaslon** in povlecite stikalo **Bujenje na zaklenjenem zaslonu** v desno.

S Finder

Ta program lahko uporabite za iskanje različnih elementov v napravi, vključno z e-poštnimi sporočili, dokumenti, slikami, glasbo, programi in drugim.

Pritisnite in pridržite , da zaženete **S Finder**. V brezžičnem ukazu lahko pritisnete tudi **S Finder**.

Pritisnite iskalno polje in vnesite kriterij iskanja. Lahko tudi pritisnete  in izgovorite ključno besedo, ki jo želite najti. S to funkcijo lahko tudi iščete ročno zapisano vsebino v napravi.

Google

Uporabite to aplikacijo tako za iskanje po internetu, kot iskanje aplikacij in njihove vsebine na napravi.

Pritisnite **Google** na zaslonu aplikacij.



Ta aplikacija v nekaterih regijah in pri nekaterih operaterjih morda ni na voljo.

Deljenje naprave

Pritisnite iskalno polje in vnesite ključno besedo. Prav tako lahko pritisnete  in nato vnesete ključno besedo.

Če med aplikacijami ni najdenih rezultatov, se prikaže spletni brskalnik, ki prikaže rezultate iskanja.

Obseg iskanja

Da izberete katere aplikacije želite poiskati, pritisnite  → **Nastavitve** → **Iskanje v telefonu**, ter odkljukajte predmete, ki jih želite poiskati.

Asistent Google

Zaženite iskalnik Google za ogled kartic Google Now, ki prikazujejo trenutno vreme, informacije o javnem potniškem prometu, vašem naslednjem sestanku in drugo, ko to najbolj potrebujete.

Pridružite se Google Now, ko prvič odprete iskalnik Google. Če želite spremeniti nastavitve za storitev Google Now, pritisnite  → **Nastavitve** → **Asistent Google**.

Album izrezkov

S tem programom lahko ustvarite svoj digitalni album z vsebino iz spletnih strani, videoposnetkov in drugih virov.

Pritisnite **Album izrezkov** na zaslonu aplikacij.



Ta aplikacija v nekaterih regijah in pri nekaterih operaterjih morda ni na voljo.

Ustvarjanje kategorij

Pritisnite  → **Ustvari kategorijo**, na seznamu izberite postavitev, vnesite ime, nato pa pritisnite **V redu**.

Zbiranje elementov

Med ogledovanjem spletnih strani ali videoposnetkov s pritisnjenim gumbom peresa S Pen narišite črto okrog področja, da ga izberete. Na seznamu programov, ki se prikaže na dnu zaslona, pritisnite **Album izrezkov**, nato pa izberite kategorijo, v katero boste dodali izbrano področje.

V brezžičnem ukazu lahko pritisnete tudi **Izdelov. albumov izrezkov**, okoli območja narišete črto in nato pritisnete .

Prikaz elementov

Izberite kategorijo, nato pa element. Med ogledovanjem elementa pritisnite ikono v zgornjem desnem kotu zaslona, da odprete izvor, iz katerega izhaja.

Glasovno iskanje

Uporabite to aplikacijo za iskanje spletnih strani z govorom.

Pritisnite **Glasovno iskanje** na zaslonu aplikacij.



Ta aplikacija v nekaterih regijah in pri nekaterih operaterjih morda ni na voljo.

Izgovorite ključno besedo ali frazo, ko se na zaslonu prikaže pojavno okno **Zač. govor**.

Moje datoteke

Uporabite to datoteko za dostop do vseh vrst datotek, ki so shranjene v napravi, vključno s slikami, videi, glasbo in zvočnimi posnetki.

Pritisnite **Moje datoteke** na zaslону aplikacij.

Ogled datotek

Izberite kategorijo, nato pa pritisnite mapo, da jo odprete. Če si želite ogledati prenesene fotografije ali videoposnetke v mapi Dropbox, pritisnite **Dropbox**, nato pa se prijavite v račun za Dropbox.

V mapi pritisnite  in uporabite eno izmed sledečih možnosti:

- **Izberi predmet:** Izberite datoteke ali mape.
- **Ustvari mapo:** ustvari mapo.
- **Prik. kot:** spremeni način pogleda.
- **Uredi po:** razporedi datoteke ali mape.
- **Dodaj bližnjico:** Dodajte bližnjico mape v področje bližnjic.
- **Nastavitve:** spremeni nastavitve urejevalnika datotek.

Iskanje datoteke

Pritisnite , in vnesite pogoje za iskanje.

Dodajanje bližnjic mapam

Dodajte bližnjico pogosto uporabljenih map v področje bližnjic. Pritisnite  → **Dodaj bližnjico** → **V redu**, izberite mapo, nato pa pritisnite **Končano**.

Dodajanje bližnjice do strežnika FTP v napravo

Dodajte bližnjico do strežnika FTP v področje bližnjic. Pritisnite  → **Dodaj FTP** → **V redu**, vnesite podrobnosti, kot so naslov strežnika, uporabniško ime in geslo, nato pa pritisnite **Končano**.

Prenosi

Uporabite to aplikacijo za ogled datotek, ki so bile prenesene z uporabo aplikacij.

Pritisnite **Prenosi** na zaslonu aplikacij.



Ta aplikacija v nekaterih regijah in pri nekaterih operaterjih morda ni na voljo.

Izberite datoteko, ki jo želite odpreti z ustrezno aplikacijo.

Za razvrščanje datotek po velikosti, pritisnite **Razvrsti po velikosti**.

Za razvrščanje datotek po datumu, pritisnite **Razvrsti po datumu**.

TripAdvisor

Uporabite to aplikacijo za pridobivanje informacij o potovanju, kot so ciljni kraj ali hotel. Prav tako lahko rezervirate sobo, ter z drugimi delite ocene.

Pritisnite **TripAdvisor** na zaslonu aplikacij.

Če želite zagnati **TripAdvisor**, morate prenesti in namestiti program. Pritisnite **Install**, nato pa sledite navodilom na zaslonu.



- Ta aplikacija v nekaterih regijah in pri nekaterih operaterjih morda ni na voljo.
- Če ta program prenesete prek mobilnega omrežja, boste lahko imeli dodatne stroške. Če se želite izogniti dodatnim stroškom, se obrnite na svojega ponudnika storitev.

Evernote

S pomočjo tega programa lahko ustvarite, sinhronizirate in souporablajte ustvarjene večpredstavnostne zapiske. V zapiske lahko dodate oznake ali razvrstite zapiske v beležnico, da lahko učinkovito upravljate svoje ideje.

Pritisnite **Evernote** na zaslonu z aplikacijami.



Ta aplikacija v nekaterih regijah in pri nekaterih operaterjih morda ni na voljo.

KNOX

S pomočjo tega programa lahko prosto uporabljate napravo za delo in osebno uporabo.

Pritisnite **KNOX** na zaslonu z aplikacijami.

Če želite zagnati **KNOX**, morate prenesti in namestiti program. Pritisnite **Namesti**, nato pa sledite navodilom na zaslonu.



- Ta aplikacija v nekaterih regijah in pri nekaterih operaterjih morda ni na voljo.
- Če večkrat zapored vnesete napačno geslo, so podatki **KNOX** in povezani podatki zaradi varnosti izbrisani.
- Če ta program prenesete prek mobilnega omrežja, boste lahko imeli dodatne stroške. Če se želite izogniti dodatnim stroškom, se obrnite na svojega ponudnika storitev.

Potovanja in lokalno

Zemljevid

S to aplikacijo določite lokacijo vaše naprave, iščete kraje ali prejmite navodila za pot. Pritisnite **Zemljevid** na zaslonu aplikacij.



Ta aplikacija v nekaterih regijah in pri nekaterih operaterjih morda ni na voljo.

Iskanje lokacij

Iščite lokacije, tako da vnesete naslov ali ključno besedo. Ko je lokacija najdena, jo izberite, da boste prikazali podrobne informacije. Za dodatne informacije preglejte pomoč.

Prejemanje napotkov za pot do kraja

Za nastavitve začetne in končne lokacije pritisnite , nato pa izberite način potovanja. Naprava prikaže poti za prihod na cilj.

Nastavitve

Več o nastavitvah

Uporabite to aplikacijo za konfiguracijo naprave, nastavitve možnosti aplikacije in dodajanje računov.

Pritisnite **Nastavitve** na zaslonu aplikacij.

Povezave

Wi-Fi

Vključite funkcijo Wi-Fi, če se želite povezati z dostopno točko omrežja Wi-Fi in vzpostaviti dostop do interneta ali drugih omrežnih naprav.

Za uporabo možnosti pritisnite **Wi-Fi** → .

- **Napredno:** po meri nastavite omrežje Wi-Fi.
- **Potisni gumb WPS:** povezava z zaščitenim omrežjem Wi-Fi z gumbom WPS.
- **Vstopna koda PIN za WPS:** povezava z zaščitenim omrežjem Wi-Fi s kodo PIN za WPS.
- **Pomoč:** odpre informacije o pomoči za Wi-Fi.

Nastavitev politike mirovanja omrežja Wi-Fi

Pritisnite **Wi-Fi** →  → **Napredno** → **Ohrani Wi-Fi vklopljen med spanjem**.



Ko je zaslon izklopljen, naprava samodejno izklopi povezavo z omrežjem Wi-Fi. V tem primeru, naprava samodejno dostopa do podatkovnih omrežij, če ste jo tako nastavili. S tem vam lahko zaračunajo stroške prenosa podatkov. Če želite preprečiti dodatne stroške, nastavite možnost na **Vedno**.

Nastavitev obveščanja o omrežju

Naprava lahko zazna odprta omrežja Wi-Fi in v vrstici stanja prikaže ikono, ki vas obvešča o razpoložljivosti le-teh.

Pritisnite **Wi-Fi** →  → **Napredno** in obkljukajte **Obvestilo o omrežju**, da vključite funkcijo.

Wi-Fi Direct

Wi-Fi Direct dve napravi neposredno poveže prek omrežja Wi-Fi brez vmesne dostopne točke.

Pritisnite **Wi-Fi** → **Wi-Fi Direct**.

Bluetooth

Vključite funkcijo Bluetooth, če želite izmenjati podatke preko krajših razdalj.

Za uporabo možnosti pritisnite .

- **Časovna omejitev vidnosti:** nastavite trajanje, ko je napravo mogoče odkriti.
- **Prejete datoteke:** oglejte si datoteke, ki ste jih prejeli prek funkcije Bluetooth.
- **Pomoč:** dostopajte do informacij pomoči za Bluetooth.

Upor.tel. kot modem in mob.DT

- **Prenosna dostopna točka za Wi-Fi:** uporabite prenosno dostopno točko za Wi-Fi za souporabo povezave z mobilnim omrežjem naprave z računalniki ali drugimi napravami prek omrežja Wi-Fi.
- **Uporaba telefona kot modema po USB-ju:** uporabite funkcijo uporabe telefona kot modema po USB-ju za souporabo mobilnega omrežja naprave z računalnikom prek USB-ja. Ko je povezana z osebnim računalnikom, se vaša naprava uporablja kot brezžični modem za računalnik.
- **Internet prek vmesnika Bluetooth:** seznanjanje Bluetooth uporabite za skupno rabo mobilne omrežne povezave naprave z računalniki ali drugimi napravami prek povezave Bluetooth.

Način letenja

Onemogočite lahko vse brezžične funkcije vaše naprave. Uporabljate lahko samo neomrežne storitve.

Poraba podatkov

Sledite porabi podatkov in prilagodite nastavitve za omejitvev.

- **Mobilni podatki:** napravo nastavite tako, da bo uporabljala podatkovne povezave v katerem koli mobilnem omrežju.
- **Nastavi omejitev mobil. podatkov:** nastavi omejitev porabe mobilnih podatkov.
- **Cikel porabe podatkov:** vpišite datum mesečne ponastavitve nadzora vaše porabe podatkov.

Za uporabo možnosti pritisnite .

- **Podatkovno gostovanje:** napravo nastavite tako, da bo pri gostovanju uporabljala podatkovne povezave.
- **Omeji podatke v ozadju:** napravo nastavite tako, da bo med uporabo mobilnega omrežja onemogočila sinhroniziranje v ozadju.
- **Samodejna sinhronizacija podatkov:** vključite ali izključite samodejno sinhronizacijo aplikacij. Katere informacije bodo sinhronizirane za vsak račun lahko izberete v razdelku **Nastavitve** → **Splošno** → **Računi**.
- **Pokaži uporabo Wi-Fi:** napravo nastavite tako, da bo prikazovala podatkovno porabo prek povezave Wi-Fi.
- **Mobilne dostopne točke:** izberite dostopne točke Wi-Fi, da programom, ki se izvajajo v ozadju, preprečite njihovo uporabo.

Lokacijske storitve

Spremenite nastavitve za dovoljenja lokacijskih informacij.

- **Dostop do moje lokacije:** napravo nastavite tako, da bo programom dovolila uporabo informacij o vaši trenutni lokaciji.
- **Uporabi satelite GPS:** napravo nastavite tako, da bo za iskanje trenutne lokacije uporabila satelite GPS.
- **Uporabi brezžična omrežja:** napravo nastavite tako, da bo dovolila zbiranje lokacijskih podatkov ali določitev mesta izgubljene ali ukradene naprave prek omrežja Wi-Fi.
- **Moji kraji:** nastavite profile, ki bodo uporabljeni za določene lokacije, ko boste za iskanje trenutne lokacije uporabljali GPS, Wi-Fi ali Bluetooth.

Več omrežij

Prilagajanje nastavitvev za upravljanje z omrežji.

Mobilna omrežja

- **Mobilni podatki:** nastavite, če želite dovoliti uporabo paketnih podatkovnih omrežij za omrežne storitve.
- **Podatkovno gostovanje:** omogoča nastavitve vzpostavljanja povezave z drugim omrežjem, kadar gostujete ali ko domače omrežje ni na voljo.
- **Imena dostopnih točk:** nastavi imena dostopnih točk (APN).
- **Omrežni način:** izberite vrsto omrežja.
- **Omrežni operaterji:** omogoča iskanje razpoložljivih omrežij in izbiro omrežja za gostovanje.

VPN

Nastavite in vzpostavite povezavo z navideznimi osebnimi omrežji (VPN).

NFC

Vključite funkcijo NFC za branje ali zapisovanje oznak NFC, ki vsebujejo informacije.

- **Android Beam:** vklopite funkcijo Android Beam za pošiljanje podatkov, kot so spletne strani in stiki, napravam, ki podpirajo NFC.
- **Varnostni pomnilnik NFC:** nastavite shrambo, ki bo uporabljena za pomembne podatke NFC, kot so informacije o plačilih NFC.

S Beam

Funkcijo S Beam aktivirajte, če želite v naprave, ki podpirajo NFC in Wi-Fi Direct, pošiljati podatke, videoposnetke, slike in dokumente.

Naprave v bližini

- **Ime naprave:** vpišite ime medijskega strežnika za vašo napravo.
- **Vsebine v souporabi:** nastavite souporabo vsebine z drugimi napravami.
- **Seznam dovoljenih naprav:** oglejte si seznam naprav, ki imajo dovoljenje za dostop do vaše naprave.
- **Seznam naprav brez dovoljenja:** oglejte si seznam naprav, ki nimajo dovoljenja za dostop do vaše naprave.
- **Prenesi v:** izberite mesto na pomnilniku za shranjevanje medijskih datotek.
- **Prenesi iz drugih naprav:** nastavite sprejemanje prenosov iz drugih naprav.

Screen Mirroring

Vključite funkcijo zrcaljenja zaslona in rabo vašega zaslona z drugimi.

Naprava

Zvok

Spreminjajte nastavitve za različne zvoke vaše naprave.

- **Glasnost:** nastavite stopnjo glasnosti za klicna zvonjenja, glasbo in video posnetke, sistemski zvok telefona ter zvonjenja za obveščanje.
- **Moč tresenja:** prilagodite moč tresenja za obveščanje.
- **Zvonjenja:** dodajte ali izberite melodijo zvonjenja, ki vas bo opozorila na dohodne klice.
- **Vibracije:** dodajte ali izberite vzorec tresenja.
- **Privzeti zvok za obvestilo:** izberite melodijo zvonjenja za dogodke, kot dohodna sporočila in zgrešeni klici.
- **Vibriranje ob zvonjenju:** nastavite, da naprava vibrira in predvaja melodijo za dohodne klice.
- **Ton tipkovnice za klic:** nastavite telefon tako, da vas bo opozoril, ko se boste dotaknili tipk na tipkovnici.
- **Zvoki ob dotiku:** omogoča nastavitve zvoka naprave ob izbiri aplikacije ali možnosti na zaslonu za klicanje.

- **Zvok za zaklepanja zaslona:** nastavite zvok naprave, ko zaklepate ali odklepate zaslon na dotik.
- **Haptična povratna informacija:** nastavite, da naprava vibrira ob dotiku tipk.
- **Zvok za dodajanje/odstranitev peresa:** omogoči, da naprava odda zvok, ko je S pen vstavljeno ali izvlečeno iz reže.
- **Zvok ob pritisku tipke:** nastavi napravo, da odda zvok ob pritisku tipke.
- **Vibrir. ob pritisku tipke:** nastavi napravo, da vibrira ob pritisku tipke.
- **Izhod - zvok:** izberite izhodno obliko zvoka, ki jo želite uporabiti, kadar je vaša naprava priključena na naprave HDMI. Nekaterе naprave morda ne podpirajo nastavitve za prostorski zvok.
- **Adapt Sound:** prilagodite zvok za vsako uho, ki ga boste uporabljali med klici ali pri poslušanju glasbe.

Zaslon

- **Svetlost:** nastavite svetlost zaslona.
- **Zakasnitev zaslona:** nastavite dolžino časa, ki ga naprava porabi, preden se izklopi osvetlitev zaslona.
- **Trajanje osvetlitve tipk:** nastavite trajanje osvetlitve tipk.
- **Način zaslona:**
 - **Prilagoditev prikaza:** S tem načinom lahko optimizirate prikaz glede na nastavitve prikaza.
 - **Dinamično:** S tem načinom lahko poživite ton na zaslonu.
 - **Standardno:** ta način uporabite za običajna okolja.
 - **Profesionalna fotografija:** porabite ta način, če želite približati odtenek zaslona resničnim barvam.
 - **Film:** ta način uporabite za okolja z malo svetlobe, kot je temna soba.
- **Način branja:** izberite, kateri programi bodo uporabljali način za branje. V načinu za branje vam naprava pomaga zaščititi oči pri nočnem branju.
- **Samod. pril. svetlost zaslona:** nastavite to možnost, če želite varčevati s porabo energije tako, da prilagodite svetlost zaslona.
- **Sanjarjenje:** napravo nastavite tako, da bo odprla ohranjevalnik zaslona, ko je povezana z združitveno napravo ali se polni.
- **Samodejno zasukaj zaslon:** nastavite samodejni zasuk vsebine pri zasuku naprave.
- **Prikaz odstotka baterije:** Napravo nastavite tako, da prikaže preostalo življenjsko dobo baterije.
- **Uredi po zajemu zaslona:** Napravo nastavite tako, da bo posnetek zaslona po zajemanju uredila.

Več oken

Nastavite uporabo več oken.

Indikator LED

- **Polnjenje:** nastavite vklop lučke za obvestila, medtem ko polnite baterijo.
- **Prazna baterija:** nastavite vklop lučke za obvestila, ko je baterija skoraj prazna.
- **Obvestila:** nastavite vklop lučke za obvestila, ko imate zgrešene klice, sporočila ali obvestila.
- **Zvočni posnetek:** nastavite vklop lučke za obvestila, ko snemate glasovne beležke.

Zaklenjen zaslon

Spremenite nastavitve zaklenjenega zaslona.

- **Zaklepanje zaslona:** vključite funkcijo za zaklep zaslona. Naslednje možnosti se lahko spreminjajo glede na izbrano funkcijo zaklepanja zaslona.
- **Več pripomočkov:** napravo nastavite tako, da bo dovolila uporabo pripomočkov na zaklenjenem zaslonu.
- **Možnosti pripomočka za uro:** konfigurirajte nastavitve za pripomoček ure.
 - **Dvojna ura:** napravo nastavite tako, da bo prikazovala dvojno uro.
 - **Velikost ure:** spremenite velikost ure.
 - **Prikaži datum:** napravo nastavite tako, da bo z uro prikazala tudi datum.
 - **Vreme:** napravo nastavite tako, da bo prikazovala vremenske informacije na zaklenjenem zaslonu.
- **Bližnjice:** nastavite napravo za prikaz in urejanje bližnjic do aplikacij na zaklenjenem zaslonu.



Ta funkcija v nekaterih regijah in pri nekaterih operaterjih morda ni na voljo.

- **Osebno sporočilo:** uredite osebno sporočilo.
- **Podatki o lastniku:** vnesite informacije, ki bodo prikazane z uro.
- **Učinek odklepanja:** izberite učinek za odklepanje zaslona.

- **Učinek črnila:** spremenite barvo učinka črnila. Učinek črnila je na voljo samo s peresom S Pen.
- **Bujenje na zaklenjenem zaslonu:** nastavi napravo, da prepozna vaš ukaz za bujenje, ko je zaslon zaklenjen.
- **Beležka dejanj na zak.zas.:** napravo nastavite tako, da bo zagnala Action Memo, ko dvakrat pritisnete zaklenjeni zaslon s pritisnjenim gumbom S Pen.
- **Besedilo s pomočjo:** nastavite napravo za prikaz besedila pomoči na zaklenjenem zaslonu.

Ozadje

Spremenite nastavitve za sliko ozadja.

- **Domači zaslon:** izberite ozadje za domači zaslon.
- **Zaklenjen zaslon:** izberite ozadje za zaklenjeni zaslon.
- **Domači in zaklenjen zaslon:** izberite sliko ozadja za domači zaslon in zaklenjeni zaslon.

Pisava

Spremenite nastavitve pisave.

- **Slog pisave:** spremenite vrsto pisave za prikaz na zaslonu.
- **Velikost pisave:** spremenite velikost pisave.

Obvestilna plošča

Prilagodite elemente, ki so prikazani v podoknu z obvestili.

- **Prilagoditev svetlosti:** prilagodite svetlost zaslona.
- **Nastavitev gumbov za hitre nastavitve:** prerazporedite gumbe za hitre nastavitve, ki so prikazani v podoknu za obvestila.

Preprosti način

Napravo nastavite na preprost način.

Dostopnost

Storitve dostopnosti so posebne možnosti za osebe z določenimi posebnimi potrebami. Odprite in opozarjajte na naslednje nastavitve za izboljšanje dostopnosti do naprave.

- **Samodejno zasukaj zaslon:** nastavite, da se pri sukanju naprave tudi vmesnik samodejno zasuka.
- **Zakasnitev zaslona:** nastavite dolžino časa, ki ga naprava porabi, preden se izklopi osvetlitev zaslona.
- **Izgovorjava gesel:** nastavi napravo, da na glas prebere gesla, ki ste jih vnesli s Talkback.
- **Sprejem/končanje klicev:**
 - **Klice sprejmete s tipko za domov:** nastavite napravo, da odgovori na dohodni klic, ko pritisnete tipko Domov.
 - **Nadzor glasu:** napravo nastavite tako, da bo z glasovnimi ukazi sprejela ali zavrnila dohodni klic.
 - **Tipka za vkl. konča klice:** nastavi napravo, da konča klic ob pritisku gumba za vklop/izklop.
- **Način preprostega dotika:** ta način nastavite, da boste lahko nadzirali dohodne klice ali obvestila tako, da pritisnete gumb, namesto da ga povlečete.
- **Pokaži bližnjico:** dodajte bližnjico v **Dostopnost** na hitrem meniju, ki se prikaže, če pritisnete in zadržite gumb za vklop.
- **Urejanje dostopnosti:** izvozite ali uvozite nastavitve pripomočkov za ljudi s posebnimi potrebami, da jih boste lahko souporabljali z drugimi napravami.
 - **Izvozi:** izvozite trenutne nastavitve pripomočkov za ljudi s posebnimi potrebami kot datoteko.
 - **Posodobitev:** uvozite trenutne nastavitve pripomočkov za ljudi s posebnimi potrebami kot datoteko.
 - **Soup. preko:** datoteko z nastavitvami pripomočkov za ljudi s posebnimi potrebami delite z drugimi.
 - **Android Beam:** datoteko z nastavitvami pripomočkov za ljudi s posebnimi potrebami souporabljajte z napravami, ki omogočajo NFC.
- **TalkBack:** vključite Talkback, ki ponuja glasovne povratne informacije.
- **Velikost pisave:** spremenite velikost pisave.

- **Povečava:** napravo nastavite tako, da bo omogočala povečavo in pomanjšavo s prstnimi potezami.
- **Negativne barve:** spremenite prikazane barve za boljšo vidljivost.
- **Prilagajanje barv:** prilagodite barvno shemo za zaslon, ko naprava določi, da ste barvno slepi ali imate težave z branjem vsebine.
- **Opomnik za obvestila:** aktivirajte ali deaktivirajte pisk za nova obvestila.
- **Bližnjica za dostopnost:** napravo nastavite tako, da aktivira funkcijo Talkback, ko pritisnete in pridržite gumb za vklop/izklop, nato pa pritisnite in pridržite zaslon z dvema prstoma.
- **Možn. za Besedilo v govor:**
 - **Prednostni mehanizem TTS:** izberite mehanizem za sintezo govora. Spremenite nastavitve za mehanizme za sintezo govora s pritiskom .
 - **Stopnja govora:** izberite hitrost opcije zapisa besedila v govor.
 - **Poslušaj primer:** poslušajte izgovorjeno besedilo za vzorec.
- **Ravnovesje zvoka:** prilagodite ravnovesje zvoka pri uporabi dveh slušalk.
- **Mono zvok:** omogočite mono zvok, ko zvok poslušate z le eno slušalko.
- **Izključi vse zvoke:** izključi vse zvoke naprave.
- **Utripajoče obvestilo:** nastavite utripanje bliskavice za dohodne klice, nova sporočila ali obvestila.
- **Pomožni meni:** napravo nastavite tako, da bo prikazala ikono bližnjice za podporno tehnologijo, ki vam bo pomagala dostopati do funkcij, ki jih podpirajo zunanji gumbi ali funkcije v oknu za obveščanje. Meni lahko prav tako uredite v meniju za ikono bližnjice.
 - **Glavna roka:** izberite levo ali desno roko za preprosto uporabo priročnega menija.
 - **Uredi:** prilagodite elemente, ki so prikazani v priročnem meniju.
- **Zakasnitev za pritisk in pridržanje:** nastavite čas prepoznavanja za pritiskanje in držanje zaslona.
- **Interaktivno upravljanje:** nastavite področje na zaslonu, ki bo izvzeto iz vnosov z dotikom.

Klic

po meri prilagodite nastavitve za klicne funkcije.

- **Zavrnitev klica:** samodejno zavrnite klice določenih telefonskih števil. Dodajte telefonske številke na seznam zavrnitev.
- **Nastavitev sporočil za zavrnitev klica:** dodajte ali uredite sporočilo, ki se pošlje ob zavrnitvi klica.
- **Sprejem/končanje klicev:**
 - **Klice sprejmete s tipko za domov:** nastavite napravo, da odgovori na dohodni klic, ko pritisnete tipko Domov.
 - **Nadzor glasu:** Napravo nastavite tako, da bo z glasovnimi ukazi sprejela ali zavrnila dohodni klic.
 - **Tipka za vkl. konča klice:** nastavi napravo, da konča klic ob pritisku gumba za vklop/izklop.
- **Izklop zaslona med klici:** nastavite vklop senzorja bližine med klicem.
- **Opozorila za klice:**
 - **Odgovor z vibriranjem:** nastavite vibriranje, ko druga oseba sprejme klic.
 - **Vibriranje ob koncu klica:** nastavite vibriranje, ko druga oseba konča klic.
 - **Ton ob vzpostavitvi klica:** vključite ali izključite ton ob vzpostavljanju povezave.
 - **Minutni opomnik:** vključite ali izključite minutni opomnik.
 - **Ton ob končanju klica:** vključite ali izključite ton ob prekinitvi povezave.
 - **Opozorilo ob klicu:** nastavite opozorila na dogodke med klicem.
- **Obvestila za dohodne klice:** Napravo nastavite tako, da bo ob dohodnem klicu prikazala pojavno obvestilo.
- **Pripomočki za klic:**
 - **Samodejni sprejem klicev:** nastavite samodejno sprejemanje klicev po določenem obdobju (na voljo samo, če ste priključili slušalko).
 - **Časov. za sam. sp. klicev:** izberite dolžino čakanja, preden naprava sprejme klice.
 - **Okoliščine odhodn. klica:** dovolite dohodne klice s slušalko Bluetooth tudi, če je naprava zaklenjena.
 - **Vrsta odhodnega klica:** izberite tip odhodnih klicev pri katerem morate uporabiti slušalko Bluetooth.

- **Dodatne nastavitve:**
 - **ID klicatelja:** prikaže vaš ID sogovornikom pri odhodnih klicih.
 - **Posredovanje klicev:** preusmerite dohodne klice na drugo številko.
 - **Samod. dod. območne kode:** nastavite samodejno vstavljanje predpone (področne ali državne kode) pred telefonsko številko.
 - **Zapore klicev:** blokirajte dohodne ali odhodne klice.
 - **Čakajoči klic:** dovolite opozorila na dohodne klice, ko je klic v teku.
 - **Samodejno ponovno izbiranje:** vključite samodejno ponovno klicanje za klice pri katerih ni bila vzpostavljena povezava oz. so bili prekinjeni.
 - **Predpisane številke:** vključite ali izključite način FDN, da s tem omejite klice na številke iz seznama FDN. Vnesite kodo PIN2 svoje kartice SIM ali USIM.
- **Zvonj. in toni tipkovnice:**
 - **Zvonjenja:** omogoča izbiro melodije zvonjenja, ki vas opozarja na dohodne klice.
 - **Vibracije:** dodajte ali izberite vzorec tresenja.
 - **Vibriranje ob zvonjenju:** nastavite, da naprava vibrira in predvaja melodijo za dohodne klice.
 - **Toni tipkovnice:** nastavite telefon tako, da vas bo opozoril, ko se boste dotaknili tipk na tipkovnici.
- **Prilagoditev zvoka za klic:** izberite vrsto zvoka klica, ki ga boste uporabljali s slušalkami.
- **Zmanjšanje šuma:** vključite funkcijo za zmanjšanje šuma, ki iz ozadja odstrani moteč zvok tako, da vas lahko sogovornik bolj jasno sliši.
- **Povečaj glasnost v žepu:** nastavite, da naprava zviša jakost melodije zvonjenja, ko je ta obdana v tesnem prostoru, na primer v torbici ali žepu.
- **Slika videoklica:** Izberite sliko, ki se bo prikazala drugemu udeležencu.
- **Uporabi možnosti za odpoved klica:** omogočite izbiro glasovnega klica, če video klic ne vzpostavi povezave.
- **Storitev za telefonski predal:** izberite ali nastavite storitev glasovne pošte vašega operaterja.
- **Nastavitve odzivnika:** vpišite številko za storitve glasovne pošte. Številko pridobite pri vašem operaterju.
- **Zvok:** omogoča izbiro melodije zvonjenja, ki vas opozarja na novo glasovno pošto.
- **Vibriranje:** nastavite vibriranje ob prejetju glasovne pošte.
- **Računi:** nastavite sprejemanje IP klicev in nastavite vaše račune za storitve IP klicev.
- **Uporabi intern. klicanje:** nastavite uporabo IP klicanja za vse klice ali samo za IP klice.

Način blokiranja

Izberite, katera obvestila boste blokirali ali nastavite dovoljenja za obvestila od dohodnih klicev določenih stikov v načinu blokiranja.

Upravlj.

Jezik in vnos

Spremenite nastavitve za vnos besedila. Nekatere možnosti morda ne bodo na voljo, kar je odvisno od izbranega jezika.

Jezik

Izberite prikazan jezik za vse menije in aplikacije.

Privzeto

Izberite privzet tip tipkovnice za vnos besedila.

Tipkovnica Samsung

Za spreminjanje nastavitve tipkovnice Samsung, pritisnite .



Razpoložljivost možnosti je odvisna od regije in ponudnika storitev.

- **Jeziki vnosa:** izbira jezika za vnos besedila.
- **Predvidevanje besedila:** vključite način za predvidevanje besedila, da program predvidi besede na osnovi vašega vnosa in pokaže predloge besed. Prav tako lahko po meri nastavite napovedovanje besed.
- **Samodejna zamenjava:** Napravo nastavite tako, da ob pritisku preslednice ali oznake za ločila popravlja napačno črkovane ali nedokončane besede.
- **Samodejno pisanje z veliko začetnico:** nastavite napravo, da samodejno vstavi veliko začetnico za ločilom, kot je pika, vprašaj ali klicaj.
- **Samodejni razmik vrstic:** Napravo nastavite tako, da bo samodejno vstavila presledek med besede.

- **Samodejna ločila:** nastavi napravo, da vstavi piko, ko se dvakrat dotaknete tipke presledek.
- **Brez:** Napravo nastavite tako, da bo deaktivirala funkcijo vlečenja s tipkovnico.
- **Neprekinjen vnos:** Nastavite napravo tako, da omogoča vnos besedila s kretnjo po tipkovnici.
- **Upravljanje kazalca:** Če želite kazalec premikati z drsenjem po tipkovnici, omogočite pametno navigacijsko funkcijo tipkovnice.
- **Zvok:** nastavi napravo, da odda zvok ob pritisku tipke.
- **Vibriranje:** nastavi napravo, da vibrira ob pritisku tipke.
- **Predogled znakov:** omogoča prikaz velike slike za vsako črko, ki se je dotaknete.
- **Zaznavanje peresa:** nastavite, da bo naprava odprla ploščo za rokopis, ko se dotaknete polja s S pisalom.
- **Pomoč:** Prikažite informacije pomoči za uporabo Samsungove tipkovnice.
- **Ponastavi nastavitve:** ponastavi nastavitve tipkovnice Samsung.

Googlova stor. za glasov. vnos

Za spreminjanje nastavitvev glasovnega vnosa, pritisnite .

- **Izberite jezike vnosa:** izberite vhodne jezike za vnos besedila.
- **Blokiraj žaljive besede:** Omogočite napravi prepoznavanje žaljivih besed pri glasovnem vnosu.
- **Prenos prepoz. govora brez povezave:** prenesite in namestite jezikovne podatke za glasovni vnos brez povezave.

Prepoznavanje rokopisa

Izberite jezik za iskanje ročnega pisanja.

Glasovno iskanje

- **Jezik:** izberite jezik za prepoznavanje glasu.
- **Govorni izhod:** nastavi napravo, da z glasom opozarja na trenutno dejanje.
- **Blokiraj žaljive besede:** V rezultatih iskanja skrije žaljive besede.
- **Prenos prepoz. govora brez povezave:** prenesite in namestite jezikovne podatke za glasovni vnos brez povezave.
- **Slušalka z mikr. Bluetooth:** nastavite napravo, da omogoči iskanje z glasom preko slušalke Bluetooth, ko je ta priključena na napravo.

Možn. za Besedilo v govor

- **Prednostni mehanizem TTS:** Izberite mehanizem za sintezo govora. Spremenite nastavitve za mehanizme za sintezo govora s pritiskom .
- **Stopnja govora:** izberite hitrost opcije zapisa besedila v govor.
- **Poslušaj primer:** poslušajte izgovorjeno besedilo za vzorec.

Hitrost kazalca

Prilagodite hitrost kazalca za miško ali sledilno ploščico, ki je priključena na napravi.

Glasovno upravljanje

Nastavi, da naprava prepoznava glasovne ukaze za upravljanje naprave. Izberete lahko funkcije, ki jih želite upravljati z glasovnimi ukazi.



Če aktivirate **Vibriranje ob zvonjenju**, naprava ob dohodnem klicu ne bo mogla prepoznati glasovnih ukazov.

Prostorčni način

Napravo nastavite tako, do vsebino brala na glas, ter podajte programe, ki jih boste uporabljali v prostoročnem načinu.

S pen

Spremenite nastavitve za uporabo S pen.

- **Onemog. zaznavanje pen:** nastavi zaslon, da se ta ne odzove pri vstavljanju ali odstranjevanju S pen.
- **Čuvaj za S pen:** nastavite napravo, da prikaže pojavna okna z opozorilom in odda zvok, če hodite in je zaslon na dotik izklopljen in S pen ni vstavljeno v napravo.
- **Kazalec:** Napravo nastavite tako, da bo prikazala kazalec S pen, ko pero S pen pridržite nad zaslonom.
- **Neposredni vnos s pisalom:** Napravo nastavite tako, da bo zagnala ploščico za ročno pisanje, ko S pen pridržite nad poljem za vnos besedila.
- **Možnosti odstran. peresa:** Nastavite napravo, da samodejno zažene Beležko dejanj ali prikaže Zračni ukaz, ko je S pen odstranjeno iz reže.
- **Zvok za dodajanje/odstranitev peresa:** omogoči, da naprava odda zvok, ko je S pen vstavljeno ali izvlečeno iz reže.

Enoročno upravljanje

Vključite način enoročnega postopka za lažjo uporabo z eno roko.

- **Uporabi za vse zaslone:** Napravo nastavite tako, da bo prilagodila velikost in položaj trenutnega zaslona. Velikost zaslona naprave lahko zmanjšajte s preprostimi potezami.
- **Tipk. in gumbi med klic.:** Napravo nastavite tako, da bo prilagodila velikost in položaj številske tipkovnice.
- **Tipkovnica Samsung:** Napravo nastavite tako, da bo prilagodila velikost in položaj tipkovnice Samsung.
- **Računalo:** Napravo nastavite tako, da bo prilagodila velikost in položaj računalna.
- **Vzorec za odklepanje:** Napravo nastavite tako, da bo prilagodila velikost in položaj zaslona z vzorcem za odklepanje.
- **Več o enoročnem upravljanju:** Prikažite vadnico za delo z eno roko.

Zračna poteza

Aktivirajte funkcijo potez v zraku, ne da bi se dotaknili zaslona.

- **Več o senzorju in ikoni:** Prikažite informacije o senzorju potez in indikatorju, ki se prikaže med uporabljanjem funkcije potez v zraku.
- **Hitri pogled:** Ko je zaslon izklopljen, pomaknite roko nad senzorjem za ogled obvestil, zgrešenih klicev, novih sporočil, časa in datuma in več.
- **Zračni preskok:** Med ogledom e-pošte ali spletnih strani, premaknite roko gor ali dol preko senzorja za pomik po strani gor ali dol.
- **Zračno brskanje:** Če želite brskati po slikah, spletnih straneh, skladbah ali zapiskih, premaknite roko v levo ali desno prek senzorja.
- **Zračno sprejemanje klica:** Pri dohodnem klicu odgovorite na klic s premikom roke v levo, ter nato v desno preko senzorja.

Pogled iz zraka

Predoglejte si vsebino ali prikažite informacije v pojavnem oknu tako, da na element pokažete s prstom ali peresom S Pen.

- **Način pogleda iz zraka:** Izberite način za zračni ogled, ki ga boste uporabljali.
- **Mož.pis. za pog. iz zraka:**
 - **Predogled informacij:** Prikažite informacije v pojavnem oknu, tako da s peresom S Pen pokažete na elemente.
 - **Predogled napredka:** Med predvajanjem glasbe ali videoposnetkov si predoglejte prizor ali prikažite pretečeni čas, tako da s peresom S Pen pokažete na vrstico poteka.
 - **Predogled hitr. izbiranja:** Prikažite kontaktne informacije številok za hitro izbiranje v pojavnem oknu, tako da s peresom S Pen pokažete na številko za hitro izbiranje.
 - **Oznake ikon (pri konici):** Prikažite preproste informacije za element v pojavnem oknu, tako da s peresom S Pen pokažete na element.
 - **Dršenje po seznamu:** Med ogledovanjem e-poštnih sporočil ali spletnih strani pridržite pero S Pen nad robom zaslona, da se boste pomikali po strani.
 - **Zvok in haptične povratne informacije:** Napravo nastavite tako, da se bo ob kazenju na elemente s peresom S Pen oglasila in zavibrirala.
- **Mož.prs. za pog. iz zraka:**
 - **Predogled informacij:** oglejte si informacije v pojavnih oknih s kazenjem na elemente s prstom.
 - **Predogled napredka:** med predvajanjem glasbe ali videoposnetkov si oglejte predogled scene ali potekli čas s kazenjem prsta v vrstico napredovanja.
 - **Predogled hitr. izbiranja:** s kazenjem prsta na številko za hitro klicanje si v pojavnem oknu oglejte kontaktne informacije številok za hitro klicanje.
 - **Povečava spletne strani:** med brskanjem interneta, povečajte vsebino s kazenjem na zaslon.
 - **Zvok in haptične povratne informacije:** nastavite napravo, da sproži zvok in vibrira ob kazenju s prstom na elemente.

Zračni ukaz

Aktivirajte funkcijo brezžični ukazi, da boste lahko različna dejanja izvedli neposredno, ko je pritisnjen gumb pen S Pen.

Gibanja

Vključite funkcijo prepoznavanja gibanja in spremenite nastavitve, ki nadzirajo prepoznavanje gibanja na vaši napravi.

- **Neposredni klic:** nastavite, če želite opraviti glasovni klic z dvigom in držanjem naprave v bližini ušesa, med ogledom klica, sporočila ali podrobnosti o stiku.
- **Pametno opozorilo:** nastavite napravo, da vas opozori na zgrešene klice ali nova sporočila, ko dvignete napravo.
- **Povečava:** nastavite to možnost pri ogledovanju slik v **Galerija** ali brskanju po spletnih straneh, če želite povečati ali pomanjšati slike, ko se dotaknete in držite dve točki s prstoma in nato nagnete napravo naprej in nazaj.
- **Brskanje po sliki:** nastavite, če se želite premikati po sliki s premikom naprave v katerokoli smer pri povečavi slike.
- **Tiho/začasno ustavi:** nastavite napravo, da začasno utiša dohodne klice, opozorila, glasbo, ko jo položite obrnjeno navzdol.

Gibanje dlani

Aktivirajte funkcijo potez z dlanjo, s katerimi nadzirate napravo z dotikom zaslona.

- **Zajemi zaslon:** nastavi zajem slike na zaslonu, ko z roko, od leve proti desni, podrsate po zaslonu.
- **Tiho/začasno ustavi:** začasno prekinite predvajanje medijske vsebine, ko se z dlanjo dotaknete zaslona.

Pametni zaslon

- **Pametna ustavitve:** Napravo nastavite tako, da bo med ogledovanjem na zaslonu preprečila izklop svetlobe v ozadju.
- **Pametno vrtenje:** nastavite, da se vmesnik ne vrtil glede na smer vašega obraza.
- **Pametni premor:** nastavite začasno prekinitev predvajanja videoposnetka, ko pogledate stran od zaslona.
- **Pametno drsenje:**
 - **Drsenje po:** izberite metodo premika po zaslonu navzgor ali navzdol.
 - **Hitrost:** prilagodite hitrost za premikanje po zaslonu.
 - **Prikaz vidnih povratnih informacij:** nastavite napravo, da prikaže signalno ikono, ko naprava prepozna vaše dejanje.



Ta funkcija morda ne bo delovala pravilno pri močni svetlobi, pod temnimi pogoji ali v primeru premikanja oz. tresenja naprave.

Povečaj občutlj. dotika

Nastavite, da naprava poveča občutljivost na dotik.



Nekateri ukazi morda ne bodo prepoznani, odvisno od vrste materiala, ki ga nosite med dotikanjem naprave.

Splošno

Računi

Dodaj e-pošto ali račune SNS.

Cloud

Spremenite nastavitve za sinhronizacijo podatkov ali datotek z vašim računom Samsung ali storitvijo Dropbox za shranjevanje v oblaku.

Varnostno kopiranje in ponastavitev

Spremenite nastavitve za upravljanje nastavitvev in podatkov.

- **Varn. kop. moje podatke:** Nastavite napravo tako, da omogoča varnostno kopiranje vaših nastavitvev in podatkov aplikacij v Googlov strežnik.
- **Varnostna kopija računa:** nastavite in uredite varnostno kopijo vašega računa Google.
- **Samodejno obnavljanje:** Nastavite napravo na način, ki omogoča obnovitev nastavitvev in podatkov aplikacij, ko aplikacijo znova namestite v napravo.
- **Ponastavitev na tovarniške podatke:** Ponastavi nastavitve na privzete tovarniške in izbriše vse podatke.

Datum in čas

Odprite in spremenite naslednje nastavitve, če želite upravljati, kako naprava prikazuje uro in datum.



Če baterija ostane popolnoma prazna ali je odstranjena iz naprave, se bosta datum in čas ponastavila.

- **Datum in ura samodejno:** samodejno posodobi uro in datum pri prehodu v drug časovni pas.
- **Nastavi datum:** omogoča ročno nastavitvev trenutnega datuma.
- **Nastavitev časa:** omogoča ročno nastavitvev trenutne ure.
- **Samodejni časovni pas:** Napravo nastavite tako, da bo pri potovanju v različnih časovnih pasovih prejela informacije o časovnem pasu iz omrežja.
- **Izberi časovni pas:** nastavi domači časovni pas.
- **Uporabi 24-urni zapis:** Prikazuje uro v 24-urnem zapisu.
- **Izberite zapis datuma:** izberite zapis datuma.

Varnostna asistenca

Nastavite napravo, da prejemnikom pošlje sporočilo v sili. Če želite poslati sporočilo, pritisnite in 3 sekunde pridržite obe strani gumba za glasnost.

- **Urejanje sporočila v sili:** Uredite sporočilo, ki bo poslano v sili.
- **Pošiljanje slik v sili:** nastavite napravo, da za prejemnike posname in pošlje fotografije skupaj s sporočilom.



Ta funkcija v nekaterih regijah in pri nekaterih operaterjih morda ni na voljo.

- **Interval sporočil:** nastavite interval za ponovno pošiljanje sporočila.
- **Stiki v sili:** izberite ali uredite prejemnike sporočila.

Dodatek

Spremenite nastavitve za dodatno opremo.

- **Zvok odložišča:** Nastavite napravo, da predvaja zvok, ko jo priključite v namizno priklopno postajo ali izključite iz nje.
- **Izhodni način zvoka:** Nastavite napravo tako, da uporabi zvočnik priklopne postaje, ko je priključena v namizno priklopno postajo.
- **Prikaz zaslona za domače namizje:** nastavite napravo, da prikaže namizno uro, kadar je vaša naprava priključena na namizno odložišče.
- **Samodejno odklepanje:** nastavite samodejni odklep naprave, ko odprete prekrivalo.
- **Barva okna za okenček S:** Izberite barvo ozadja za naslovni zaslon S view.
- **Izber. inf. za naslovnico:** Prilagodite informacije, ki so prikazane na naslovnem zaslonu S view.
- **Izhod - zvok:** izberite izhodno obliko zvoka, ki jo želite uporabiti, kadar je vaša naprava priključena na naprave HDMI. Nekateri naprave morda ne podpirajo nastavitve za prostorski zvok.

Upravitelj aplikacij

Ogled in upravljanje aplikacij v vaši napravi.

Baterija

Oglejte si količino baterije, ki jo uporablja vaša naprava.

Način za varčevanje z energijo

Vključite način varčevanja z energijo in spremenite nastavitve za način varčevanja z energijo.

- **Varčevanje z energijo procesorja:** nastavite, da naprava omeji porabo nekaterih sistemskih virov.
- **Varčevanje z energijo zaslona:** nastavite, da naprava zmanjša svetlost zaslona.
- **Izklopi haptične povratne informacije:** nastavite, da naprava izključi vibriranje ob dotiku tipk.
- **Več o varčevanju z energijo:** odkrijte, kako zmanjšati porabo baterije.

Shramba

Ogled informacij o pomnilniku vaše naprave in pomnilniške kartice, ali formatiranje pomnilniške kartice.



Formatiranje pomnilniške kartice bo trajno izbrisalo vse podatke na njej.



Dejanska razpoložljiva kapaciteta vgrajenega pomnilnika je manjša od navedene kapacitete, ker del pomnilnika zasedejo operacijski sistem in privzete aplikacije. Razpoložljiva kapaciteta se lahko ob nadgradnji naprave spremeni.

Varnost

Spremenite nastavitve za zaščito naprave in kartice SIM ali USIM.

- **Šifriraj napravo:** nastavite geslo za šifriranje podatkov, ki so shranjeni v napravi. Ob vsakem vklopu naprave morate vpisati geslo.



Preden omogočite to nastavitvev napolnite baterijo, saj lahko šifriranje podatkov traja več kot uro.

- **Šifriraj zunanjo kartico SD:** Napravo nastavite tako, da bo šifrirala datoteke na pomnilniški kartici.



Če napravo ponastavite na tovarniške nastavitve, ko je ta nastavitev vključena, naprava ne bo mogla prebrati vaših šifriranih datotek. Pred ponastavitvijo naprave izključite to nastavitev.

- **Oddaljeno upravljanje:** nastavite napravo za oddaljeno upravljanje izgubljene ali ukradene naprave prek interneta. Za uporabo te funkcije, se morate prijaviti v račun Samsung.
 - **Registracija računa:** dodajte ali oglejte si račun Samsung.
 - **Uporabi brezžična omrežja:** Napravo nastavite tako, da bo dovolila zbiranje lokacijskih podatkov ali določitev mesta izgubljene ali ukradene naprave prek omrežja Wi-Fi ali mobilnega omrežja.
- **Opoz. za zamen. kar. SIM:** Vklopite ali izklopite funkcijo Find my mobile (Poišči moj mobitel), ki vam pomaga odkriti izgubljeno ali ukradeno napravo.
- **Pojdite na spletno stran funkcije poišči moj mobilni telefon:** Odprite spletno mesto za iskanje mobilne naprave (findmymobile.samsung.com). Na spletnem mestu za iskanje mobilne naprave lahko spremljate in nadzirate svojo izgubljeno ali ukradeno napravo.
- **Zaklepan. vn. aktiviranja:** Napravo nastavite tako, da po ponastavitvi zahteva račun Samsung, s čimer se drugim prepreči, da bi znova aktivirali napravo.
- **Nastavite zaklepanje kartice SIM:**
 - **Zakleni kartico SIM:** vključite ali izključite funkcijo zaklepanja PIN, ki pred uporabo telefona zahteva vnos kode PIN.
 - **Spremeni SIM PIN:** Spremeni kodo PIN za dostop do podatkov na kartici SIM ali USIM.
- **Gesla naredite vidna:** Zaradi varnosti naprava privzeto skrije gesla. nastavite prikaz gesel med vnosom.
- **Skrbniki naprave:** oglejte si skrbnike naprave, nameščene na vaši napravi. Skrbnikom naprave lahko dovolite uporabo novih politik za napravo.
- **Neznani viri:** Izberite za namestitev aplikacij iz katerega koli vira. Če to ni izbrano, lahko prenašate samo aplikacije iz Trgovina Play.
- **Preveri aplikacije:** Napravo nastavite tako, da Googlu dovoli, da pred namestitvijo programa preveri, ali je zlonameren.
- **Spremenite raven varnosti:** Izberite raven za dejanja, za katera velja varnostni pravilnik.
- **Samod. posodob. varnosti:** Napravo nastavite tako, da bo samodejno preverila, ali so na voljo varnostne posodobitve in jih prenesla.

- **Samo prek Wi-Fi:** Napravo nastavite tako, da bo samodejno prenesla varnostne posodobitve samo takrat, ko je povezana v omrežje Wi-Fi.
- **Vrsta shrambe:** Izberite vrsto shrambe za datoteke poverilnic.
- **Zaupanja vredne poverilnice:** omogoča uporabo dovoljenj in poverilnic za zagotavljanje varne uporabe različnih aplikacij.
- **Namesti iz pomnilnika naprave:** namestite šifrirane poverilnice, ki so shranjene v USB shrambi.
- **Počisti poverilnice:** omogoča izbris vsebine poverilnic iz naprave in ponastavitev gesla.

O napravi

Dostop do podatkov o napravi in posodobitev programske opreme naprave.

Nastavitve za Google

S tem programom lahko konfigurirate nastavitve za nekatere Googlove funkcije.

Pritisnite **Nastavitve za Google** na zaslonu z aplikacijami.

Odpravljanje težav

Preden se obrnete na servisni center Samsung, preizkusite naslednje rešitve. Vse okoliščine morda niso namenjene za vašo napravo.

Ko vklopite napravo ali med uporabo naprave, se prikaže sporočilo, da morate vnesti eno od teh kod:

- Geslo: ko je vključena funkcija za zaklepanje naprave, morate vnesti geslo, ki ste ga nastavili za napravo.
- PIN: pri prvi uporabi naprave ali če je vključena zahteva za vnos kode PIN, morate vnesti številko PIN, ki ste jo prejeli skupaj s kartico SIM ali USIM. To funkcijo lahko onemogočite z uporabo menija za zaklep kartice SIM.
- PUK: kartica SIM ali USIM je blokirana; to se običajno zgodi, če večkrat vnesete napačno kodo PIN. Vnesite kodo PUK, ki jo dobite pri ponudniku storitev.
- PIN2: ko dostopate do menija, za katerega potrebujete kodo PIN2, vnesite kodo PIN2, ki ste jo dobili skupaj s kartico SIM ali USIM. Za podrobnejše informacije se obrnite na svojega ponudnika storitev.

Vaša naprava prikazuje sporočilo napake omrežja ali storitve

- Kadar se nahajate na območjih s slabim signalom ali sprejemom, lahko izgubite signal. Premaknite se na drugo mesto in poskusite znova. Med premikanjem, se lahko nenehno pojavljajo sporočila o napaki.
- Do nekaterih funkcij ne morete dostopati brez naročnine. Za več informacij se obrnite na svojega ponudnika storitev.

Vaša naprava se ne vklopi

- Če je baterija povsem prazna, se vaša naprava ne bo vklopila. V celoti napolnite baterijo preden vklopite napravo.
- Baterija morda ni pravilno vstavljena. Ponovno vstavite baterijo.
- Obrišite pozlačene stike in ponovno vstavite baterijo.

Zaslon na dotik se ne odziva pravilno ali pa se odziva prepočasi

- Če na zaslon na dotik prilepite zaščito ali dodatke, ta morda ne bo deloval pravilno.
- Zaslon morda ne bo deloval pravilno, če nosite rokavice, če vaše roke med dotikanje zaslona na dotik niso čiste oz. če se zaslona dotikate z ostrimi predmeti ali konico prsta.
- Zaslon na dotik lahko ob stiku z vlago ali vodo deluje nepravilno.
- Znova zaženite napravo, da odpravite morebitne začasne težave s programsko opremo.
- Preverite, ali je programska oprema v napravi posodobljena na najnovejšo različico.
- Če je zaslon na dotik opraskan ali poškodovan, obiščite servisni center Samsung.

Vaša naprava zamrzne ali pa pride do resnih napak

Če naprava zamrzne ali prekine, boste morda morali zapreti programe ali znova vstaviti baterijo ter zagnati napravo, da bo spet začela delovati. Če je vaša naprava zamrznjena in se ne odziva, pritisnite in zadržite tipko za vklop/izklop za več kot 7 sekund za ponovni zagon.

Če s tem naprave niste odpravili, opravite ponastavitev tovarniških podatkov. Na zaslonu aplikacije pritisnite **Nastavitve** → **Splošno** → **Varnostno kopiranje in ponastavitev** → **Ponastavitev na tovarniške podatke** → **Ponastavi napravo** → **Izbriši vse**. Pred tovarniško ponastavitvijo podatkov izdelajte varnostne kopije vseh pomembnih podatkov, shranjenih v napravi.

Če težava ni odpravljena, se obrnite na servisni center Samsung.

Klici se ne povežejo

- Preverite, ali ste prijavljeni v omrežje mobilnega operaterja.
- Preverite, ali je za zeleno številko morda nastavljena omejitev klicev.
- Preverite, ali je za dohodno številko morda nastavljena omejitev klicev.

Sogovornik vas ne sliši

- Prepričajte se, da ne prekrivate vgrajenega mikrofona.
- Zagotovite, da je mikrofona v bližini ust.
- Če uporabljate slušalko, poskrbite, da je pravilno priključena.

Med klicem slišite odmev

Prilagodite glasnost s pritiskom gumba za glasnost ali se premaknite drugam.

Pogostokrat se prekine povezava z mobilnim omrežjem ali internetom oz. kakovost zvoka je slaba

- Preverite, ali morda blokirate vgrajeno anteno naprave.
- Kadar se nahajate na območjih s slabim signalom ali sprejemom, lahko izgubite signal. Morda imate težave z vzpostavljanjem povezave zaradi težav z bazno postajo operaterja. Premaknite se na drugo mesto in poskusite znova.
- Z uporabo naprave med premikanjem, so lahko storitve brezžičnega omrežja onemogočene zaradi težav z omrežjem operaterja.

Ikona baterije je prazna

Baterija je skoraj prazna. Napolnite ali zamenjajte baterijo.

Baterija se ne napolni pravilno (za polnilce odobrene s strani Samsunga)

- Zagotovite, da je polnilec pravilno povezan.
- Če sta sponki baterije umazani, baterije morda ne bo možno pravilno napolniti oz. naprava se lahko izklopi. Pozlačene priključke obrišite in poskusite znova napolniti baterijo.
- Baterije v nekaterih napravah uporabnik ne bo model zamenjati. Za zamenjavo baterije obiščite servisni center Samsung.

Baterija se sprazni hitreje kot ob nakupu

- Ko baterijo izpostavite zelo nizkim ali visokim temperaturam, se uporabnost baterije zniža.
- Poraba baterije se poveča pri uporabi funkcij sporočanja ali nekaterih aplikacij, na primer iger oz. interneta.
- Baterija se prazni zato bo čez čas v njej vedno manj energije.

Naprava je vroča na dotik

Če uporabljate aplikacije, ki porabijo več energije, ali pa uporabljate aplikacije dlje časa, je naprava morda vroča na dotik. To je običajno in ne vpliva na življenjsko dobo ali delovanje naprave.

Ko vključite fotoaparata, se prikažejo sporočila o napakah

Če želite uporabiti aplikacijo fotoaparata, mora biti v napravi dovolj razpoložljivega pomnilnika, poleg tega pa mora biti dovolj polna tudi baterija. Če se prikažejo sporočila o napakah, ko vključite fotoaparata, naredite to:

- Napolnite baterijo ali pa vstavite baterijo, ki je povsem polna.
- Prenesite nekaj datotek v računalnik ali pa jih izbrišite, da sprostite pomnilnik.
- Znova zaženite napravo. Če težav s temi koraki niste odpravili, se obrnite na servisni center Samsung.

Kakovost fotografije je slabša od predogleda

- Kakovost vaših fotografij je lahko odvisna od okolice in tehnik fotografiranja, ki jih uporabite.
- Če fotografije posnamete v temnih prostorih, ponoči ali znotraj, se lahko na sliki pojavi šum oz. slike niso izostrene.

Ko odprete večpredstavnostne datoteke, se prikažejo sporočila o napakah

Če se sporočila o napakah prikažejo oz. datoteke ni moč predvajati, ko v napravi odprete večpredstavnostne datoteke, naredite naslednje:

- Prenesite nekaj datotek v računalnik ali pa jih izbrišite, da sprostite pomnilnik.
- Preverite, ali je glasbena datoteka morda zaščiten s sistemom DRM (Digital Rights Management). V tem primeru preverite, ali imate ustrezno licenco ali ključ za predvajanje datoteke.
- Preverite, ali naprava podpira vrsto datoteke.

- Vaša naprava podpira fotografije in videoposnetke, ki ste jih posneli z napravo. Fotografije in videoposnetki, ki ste jih posneli z drugimi napravami morda ne bodo delovali pravilno.
- Vaša naprava podpira večpredstavnostne datoteke, ki jih je odobril vaš ponudnik omrežnih storitev ali ponudniki dodatnih storitev. Nekatera vsebina, ki je dosegljiva na internetu, kot so melodije za zvonjenje, videoposnetki ali ozadja, morda ne bo pravilno delovala.

Naprava ne najde druge naprave Bluetooth

- Preverite, ali je v napravi vključena funkcija za brezžično povezavo Bluetooth.
- Preverite, ali funkcija za brezžično povezavo Bluetooth vključena tudi v napravi, s katero želite vzpostaviti povezavo.
- Preverite, ali sta napravi Bluetooth v medsebojnem dosegu (največ 10 m).

Če tudi s temi koraki niste odpravili težave, se obrnite na servisni center Samsung.

Vzpostavitev povezave med napravo in računalnikom ni mogoča

- Preverite, ali je USB kabel, ki ga uporabljate, združljiv z vašo napravo.
- Preverite, ali so v računalniku nameščeni ustrezni gonilniki in ali so posodobljeni.
- Če uporabljate okolje Windows XP, preverite, ali imate na računalniku nameščen sistem Windows XP Service Pack 3 ali novejši.
- Preverite, ali je na računalniku nameščen program Samsung Kies, Windows Media Player 10 ali novejši.

Vaša naprava ne najde vaše trenutne lokacije

Signali GPS so lahko ovirani na nekaterih krajih, kot na primer znotraj. Nastavite napravo, da uporabi Wi-Fi ali mobilno omrežje za iskanje vaše trenutne lokacije v teh primerih.

Podatki shranjeni v napravi so izgubljeni

Vedno ustvarite varnostno kopijo vseh pomembnih podatkov, ki so shranjeni na napravi. V nasprotnem primeru ne boste mogli obnoviti podatkov v primeru poškodbe ali izgube. Samsung ne odgovarja za izgubo podatkov, ki so shranjeni na napravi.

Na zunanji strani ohišja naprave se pojavi majhna odprtina

- Ta odprtina je potrebna proizvodna značilnost, hkrati pa se lahko pojavi manjše prestavljanje oz. vibriranje delov.
- Čez čas lahko trenje med deli povzroči, da se ta odprtina malenkost razširi.

Nekatera vsebina se lahko razlikuje od vaše naprave, odvisno od regije, operaterja ali različice programske opreme, ter je predmet spremembe brez predhodnega obvestila.

