

SAMSUNG

SM-J510FN
SM-J510FN/DS
SM-J710FN

Navodila za uporabo

Vsebina

Osnove

- 4 Preberi najprej
- 5 Vsebina paketa
- 6 Postavitev naprave
- 8 Baterija
- 13 Kartica SIM ali USIM
- 18 Pomnilniška kartica (samo microSD)
- 20 Vklop ali izklop naprave
- 20 Zaslona na dotik
- 24 Domači zaslon
- 30 Zaklenjen zaslon
- 31 Obvestilna plošča
- 33 Vnos besedila
- 34 Zajem zaslona
- 35 Odpiranje aplikacij
- 35 Račun Samsung
- 37 Prenos podatkov s prejšnje naprave
- 39 Naprava in upravljanje podatkov
- 42 Funkcije skupne rabe
- 43 Način v sili

Aplikacije

- 44 Namestitev ali odstranitev aplikacij
- 46 Telefon
- 50 Stiki
- 52 Sporočila
- 55 Internet
- 57 E-pošta
- 58 Fotoaparati
- 67 Galerija
- 69 S Planner
- 71 S Health
- 74 Snemalnik zvoka
- 75 Moje datoteke
- 75 Beležka
- 76 Ura
- 77 Računalo
- 78 Radio
- 79 Aplikacije Google

Nastavitve

- 81 Uvod
- 81 Wi-Fi
- 83 Bluetooth
- 84 Način letenja
- 85 Mobilna dostopna točka in privezovanje
- 86 Poraba podatkov
- 87 Upravitelj kartice SIM (modeli z dvema karticama SIM)
- 87 Mobilna omrežja
- 88 NFC in plačilo
- 90 Več nastavitvev povezave
- 91 Pametni upravitelj
- 93 Aplikacije
- 93 Zvoki in vibriranja
- 94 Obvestila
- 94 Ne moti
- 95 Zaslona
- 95 Napredne funkcije
- 96 Ozadje
- 96 Teme
- 96 Domači zaslon
- 96 Zaklep. zaslona in varnost
- 98 Zasebnost in varnost
- 99 Preprosti način
- 99 Dostopnost
- 100 Računi
- 101 Varnostno kopiranje in ponastavitev
- 101 Jezik in vnos
- 102 Baterija
- 102 Shramba
- 102 Pripomočki
- 103 Datum in čas
- 103 Navodila za uporabo
- 103 O napravi

Dodatek

- 104 Odpravljanje težav

Osnove

Preberi najprej

Pred uporabo naprave pozorno preberite ta priročnik, da zagotovite varno in pravilno uporabo.

- Opisi so osnovani glede na privzete nastavitve naprave.
- Vsebina se lahko razlikuje in je lahko odvisna od vaše regije, ponudnika storitev, tehničnih podatkov modela ali programske opreme naprave.
- Vsebina (vsebina visoke kakovosti), ki zahteva visoko procesorsko moč in porabo pomnilnika RAM, bo vplivala na celovito delovanje naprave. Aplikacije, povezane z vsebino, morda ne bodo pravilno delovale, odvisno od tehničnih podatkov naprave in okolja v katerem je uporabljena.
- Samsung ni odgovoren za težave z delovanjem, ki so posledica aplikacij, ki so jih ponudili tretji ponudniki in ne Samsung.
- Družba Samsung ni odgovorna za težave z delovanjem ali združljivostjo, ki so posledica urejanja nastavitve registra ali modifikacijo operacijskega sistema. Poskus prilagajanja operacijskega sistema po meri lahko povzroči, da vaša naprava ali aplikacije ne delujejo pravilno.
- Programska oprema, zvočni viri, ozadja, slike in ostala vsebina, ki je na voljo v tej napravi, je licencirana za omejeno uporabo. Razširjanje in uporaba tega gradiva za tržne ali druge namene predstavlja kršitev zakona o avtorskih pravicah. Uporabniki so v celoti odgovorni za nezakonito uporabo medijske vsebine.
- Za podatkovne storitve, kot so sporočanje, nalaganje in prenos, samodejna sinhronizacija oz. uporaba lokacijskih storitev, se vam lahko zaračunajo dodatni stroški glede na vašo naročnino. Za prenose večjih količin podatkov vam priporočamo uporabo funkcije Wi-Fi.
- Privzete aplikacije, ki so prednaložene na napravi, so predmet posodobitev in morda ne bodo več podprte brez predhodnega obvestila. Če imate vprašanja v zvezi z aplikacijo, ki je prednaložena na napravi, se obrnite na servisni center Samsung. Za aplikacije, nameščene s strani uporabnika, se obrnite na ponudnike storitev.
- Modifikacija operacijskega sistema naprave ali nameščanje programske opreme iz neuradnih virov lahko povzroči okvare naprave in poškodbo oz. izgubo podatkov. Ta dejanja so kršitve vašega licenčnega sporazuma Samsung, zaradi katerih bo vaša garancija neveljavna.

Ikone z navodili



Pozor: okoliščine, ki lahko povzročijo telesno poškodbo uporabnika ali drugih



Previdno: okoliščine, ki lahko poškodujejo vašo napravo ali drugo opremo



Obvestilo: opombe, nasveti za uporabo ali dodatne informacije

Vsebina paketa

Preverite, ali paket izdelka vsebuje naslednje elemente:

- Naprava
- Baterija
- Navodila za hitri začetek



- Izdelki, ki so priloženi napravi in katerikoli razpoložljivi dodatki, so odvisni od regije oz. ponudnika storitev.
- Priloženi predmeti so zasnovani samo za to napravo in morda ne bodo združljivi z drugimi napravami.
- Izgled in tehnični podatki se lahko spremenijo brez predhodnega obvestila.
- Dodatno opremo lahko kupite pri vašem lokalnem prodajalcu izdelkov Samsung. Pred nakupom preverite ali so združljivi z napravo.
- Uporabljajte samo dodatno opremo, ki jo je odobril Samsung. Uporaba neodobrenega pripomočka lahko povzroči okvare ali napake v delovanju, ki jih garancija ne krije.
- Razpoložljivost dodatkov se lahko spremeni in je v celoti odvisna od proizvajalca. Za več informacij o razpoložljivih dodatkih glejte spletno mesto Samsung.



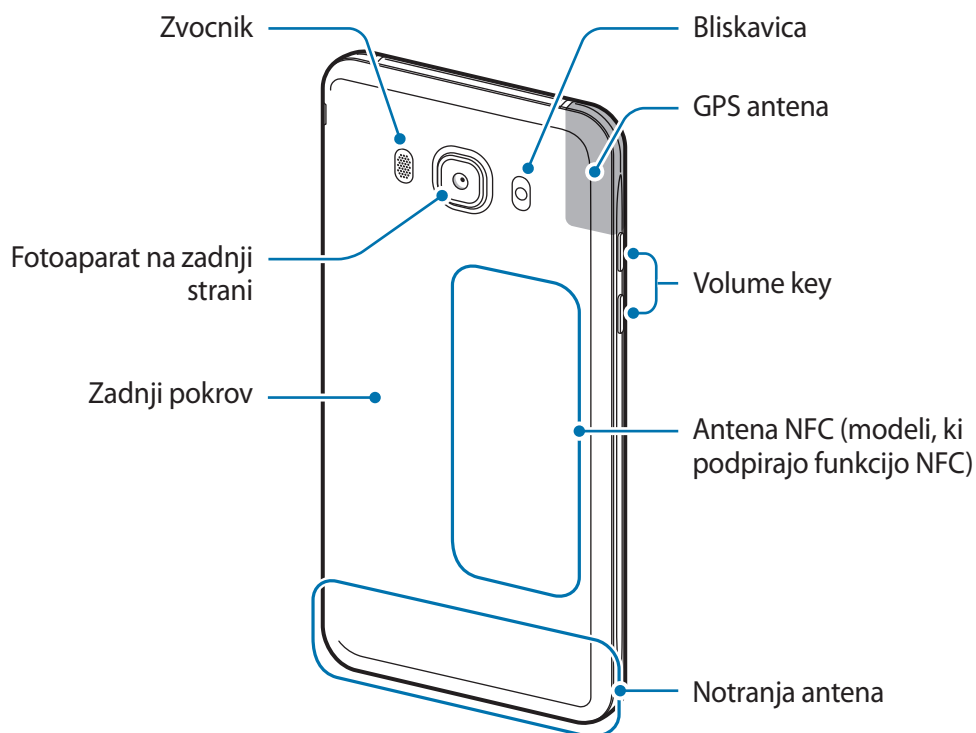
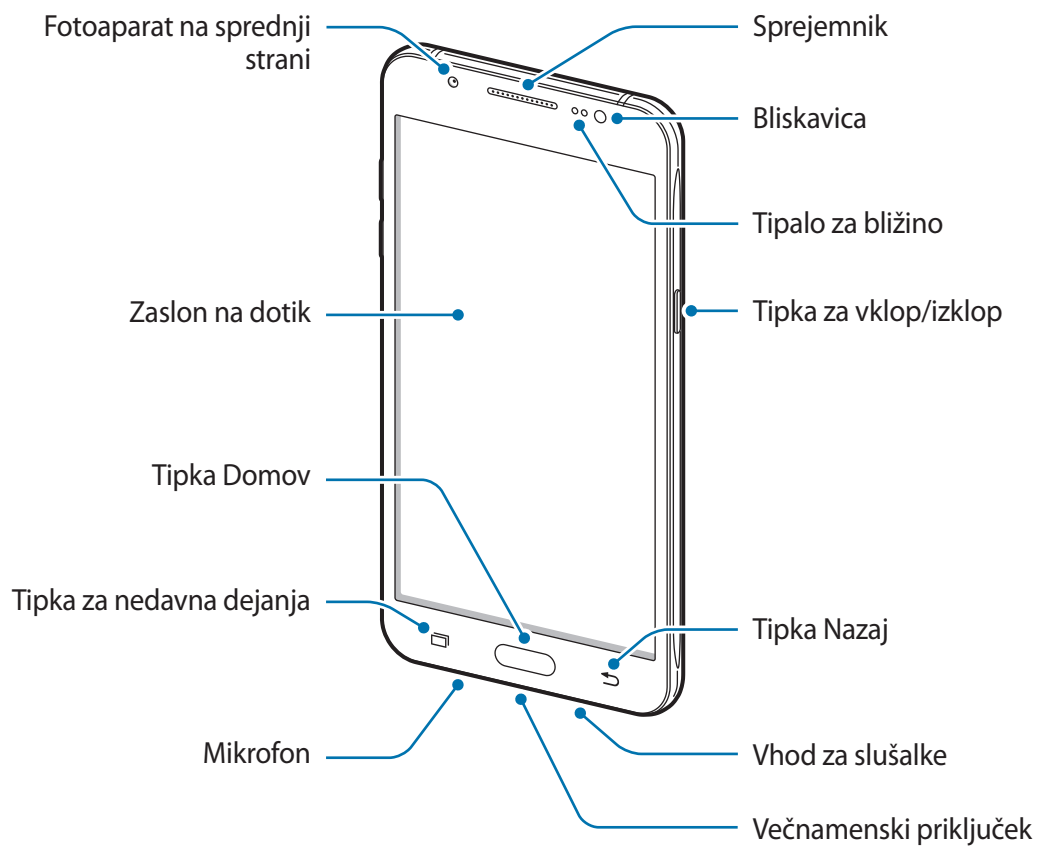

Postavitev naprave





- V naslednjih primerih lahko pride do težav s povezovanjem in praznjenja baterije:
 - Če na anteno naprave pritrđite kovinske nalepke,
 - Če na napravo pritrđite pokrov, ki vsebuje kovino,
 - Če anteno naprave prekrijete z rokami ali drugim predmetov med uporabo določenih funkcij, kot so klici ali mobilna podatkovna povezava.
- Priporočamo uporabo zaščite zaslona, ki je odobrena s strani podjetja Samsung. Neodobrena zaščite zaslona lahko povzročijo okvaro tipal.
- Ne dovolite vodi, da pride v stik z zaslonom na dotik. Zaslona na dotik lahko ob stiku z vlago ali vodo deluje nepravilno.

Tipke

Tipka	Funkcija
 Tipka za vklop/izklop	<ul style="list-style-type: none"> • Pritisnite in držite za vklop ali izklop naprave. • Pritisnite za zasuk ali zaklep zaslona.
 Nedavna dejanja	<ul style="list-style-type: none"> • Pritisnite, če želite odpreti seznam nedavno uporabljenih aplikacij.
 Domov	<ul style="list-style-type: none"> • Pritisnite za zasuk zaslona, ko je zaslon zaklenjen. • Pritisnite za vrnitev na domači zaslon. • Pritisnite in držite za zagon storitve Google.
 Nazaj	<ul style="list-style-type: none"> • Pritisnite za vrnitev na prejšnji zaslon.
 Glasnost	<ul style="list-style-type: none"> • Pritisnite za prilagoditev glasnosti naprave.

Baterija

Nameščanje baterije

1 Odstranite zadnji pokrov.

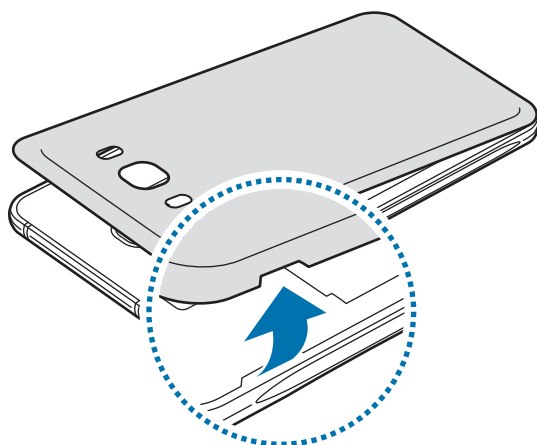

Pazite, da si pri odstranjevanju zadnjega pokrova ne poškodujete nohtov.



Zadnjega pokrova ne upogibajte ali zvijajte s prekomerno silo. To lahko poškoduje napravo.

2 Vstavite baterijo; zlato obarvani kontakti morajo biti pravilno poravnani s kontakti v napravi.

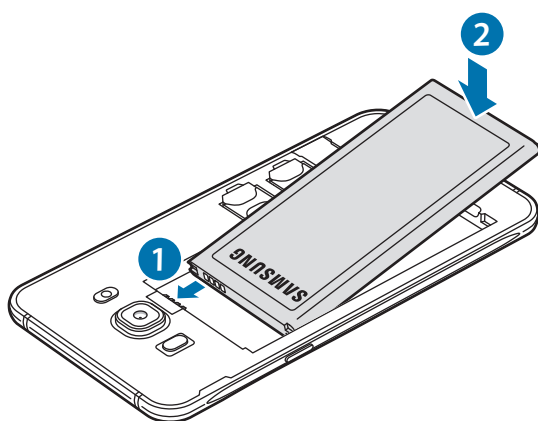

- 3 Ponovno namestite zadnji pokrov.

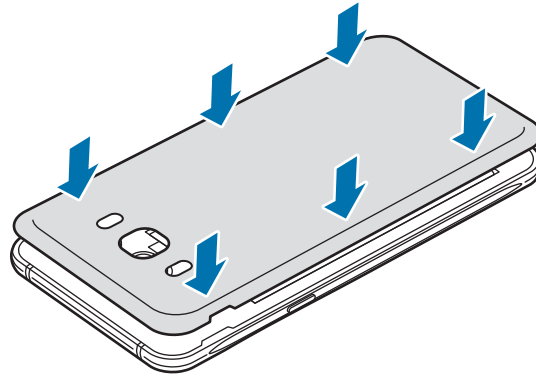

Odstranjevanje baterije

- 1 Odstranite zadnji pokrov.
- 2 Izvlecite baterijo.

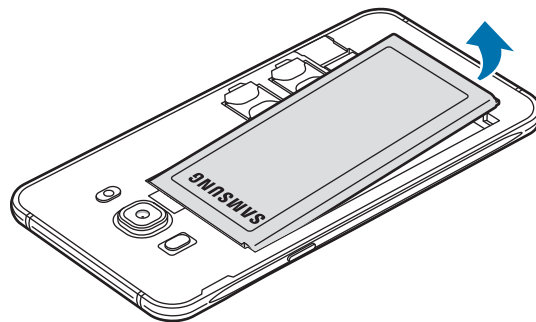

Polnjenje baterije

Napolnite baterijo pred prvo uporabo oz. ko je niste uporabljali dlje časa.



Uporabljajte samo napajalnike, baterije in kable, odobrene s strani podjetja Samsung. Neodobreni napajalniki ali kablji lahko povzročijo, da baterija eksplodira oz. poškoduje napravo.

- 1 Kabel USB priključite na USB napajalnik, konec kabla USB pa priključite v večnamenski priključek.

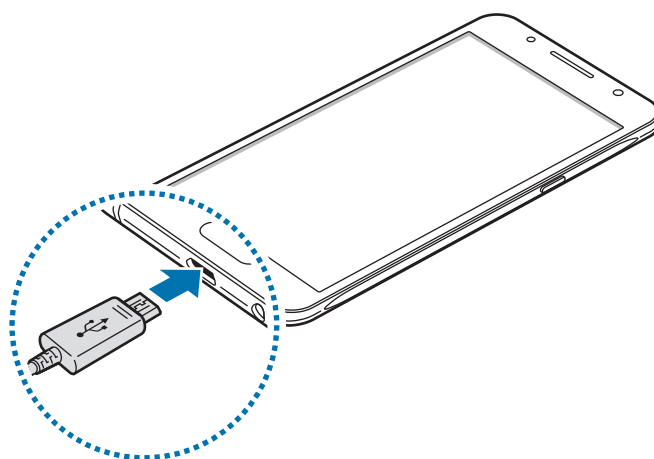

Nepravilna priključitev napajalnika lahko povzroči resne poškodbe naprave. Garancija ne krije škode, ki nastane zaradi napačne uporabe.

- 2 Napajalnik USB priključite v električno vtičnico.

3 Ko je baterija v celoti napolnjena, odklopite napravo z napajalnika. Najprej odklopite napajalnik z naprave in nato še iz električne vtičnice.



Ne odstranite baterije preden ne odklopite napajalnika. S tem lahko poškodujete napravo.



Če želite privarčevati z energijo, odklopite polnilec, ko ta ni v uporabi. Polnilec nima stikala za vklop/izklop, zato ga morate izklopiti iz električne vtičnice, ko ta ni v uporabi, da s tem varčujete z električno energijo. Napajalnik mora ostati v bližini električne vtičnice in med polnjenjem biti enostavno dosegljiv.

Ogled preostalega časa polnjenja

Med polnjenjem odprite Domači zaslon in pritisnite **Aplik.** → **Nastavitve** → **Baterija**.



Dejanski čas polnjenja je lahko različen in odvisen od stanja vaše naprave in pogojev polnjenja. Preostali čas polnjenja med polnjenjem naprave v zelo hladnem ali zelo vročem okolju morda ni prikazan.

Zmanjševanje porabe energije baterije

Naprava ponuja različne možnosti, ki pomagajo zmanjšati porabo energije baterije.

- Optimizirajte napravo z uporabo pametnega upravitelja.
- Ko naprave ne uporabljate, preklopite na način mirovanja s pritiskom tipke za vklop/izklop.
- Vključite varčevanje z energijo.
- Zaprite nepotrebne aplikacije.
- Ko je ne uporabljate, izključite funkcijo Bluetooth.
- Ko je ne uporabljate, izključite funkcijo Wi-Fi.
- Izključite samodejno sinhronizacijo aplikacij, ki jih je potrebno sinhronizirati, kot je e-pošta.
- Zmanjšajte čas osvetlitve zaslona.
- Zmanjšajte osvetlitev zaslona.

Nasveti in previdnostni ukrepi pri polnjenju baterije

- Ko je baterija skoraj prazna, je ikona baterije prikazana kot prazna.
- Če se baterija povsem izprazni, naprave ni možno vključiti takoj po priključitvi napajalnika. Pustite prazno baterijo, da se polni nekaj minut, preden poskušate vklopiti napravo.
- Če hkrati uporabljate več aplikacij, omrežnih aplikacij ali aplikacij, ki zahtevajo povezavo z drugo napravo, boste hitro spraznili baterijo. Za preprečitev izklopa med prenosom podatkov te aplikacije vedno uporabljajte samo pri povsem polni bateriji.
- Uporaba električnega vira, ki ni napajalnik, kot na primer računalnik, lahko upočasni hitrost polnjenja zaradi nižjega električnega toka.
- Med polnjenjem lahko uporabljate napravo, toda morda bo v tem primeru trajalo dlje, da se baterija napolni.
- Če je naprava med polnjenjem priklopljena na nestabilno napajanje, zaslon na dotik morda ne bo deloval. V tem primeru izklopite napajalnik iz naprave.
- Med polnjenjem se naprava in napajalnik lahko segrejeta. To je običajno in ne vpliva na življenjsko dobo ali delovanje naprave. Če se baterija segreje nad običajno temperaturo, lahko napajalnik preneha s polnjenjem.
- Če se vaša naprava ne polni pravilno, jo skupaj s napajalnikom prinesite v Samsungov servisni center.

Način za varčevanje z energijo

Varčujte z energijo baterije z omejitvijo funkcij naprave.

Na domačem zaslonu pritisnite **Aplik.** → **Nastavitve** → **Baterija** → **Način za varčevanje z energijo** in nato pritisnite stikalo, da ga vključite.

Za samodejno vključitev načina za varčevanje z energijo, ko moč preostale baterije doseže prednastavljen nivo, pritisnite **Začni varčev. z energijo** in izberite možnost.

Način izrednega varčevanja z energijo

Uporabite za način za podaljšanje moči baterije v napravi. V načinu izrednega varčevanja z energijo naprava stori naslednje:

- Prikaže barve na zaslonu kot odtenke sive.
- Omejite razpoložljive aplikacije samo na bistvene in izbrane aplikacije.
- Izključi mobilno podatkovno povezavo, ko je zaslon izklopljen.
- Izključi funkciji Wi-Fi in Bluetooth.

Na domačem zaslonu pritisnite **Aplik.** → **Nastavitve** → **Baterija** → **Način izrednega varčevanja z energijo** in nato pritisnite stikalo, da ga vključite.

Za izključitev načina izrednega varčevanja z energijo pritisnite **VEČ** → **On. načinizr. varč. z energijo**.



Preostali čas uporabe prikazuje preostali čas preden baterija izgubi moč. Preostali čas uporabe je lahko odvisen od nastavitve vaše naprave in pogojev delovanja.

Kartica SIM ali USIM

Namestitev kartice SIM ali USIM

Vstavite kartico SIM ali USIM, ki ste jo prejeli od mobilnega operaterja.



Pazite, da ne izgubite oz. dovolite drugim uporabljati kartice SIM ali USIM. Samsung ni odgovoren za kakršnokoli škodo ali nevšečnosti, ki so posledica izgubljenih ali ukradenih kartic.



- Naprava podpira samo kartice microSIM.
- **Modeli z dvema karticama SIM:** v nekaterih območjih so lahko hitrosti prenosov nižje, če sta v napravo vstavljeni dve kartici SIM namesto ene kartice SIM.
- Nekaterne storitve LTE morda ne bodo na voljo, kar je odvisno od operaterja. Za več informacij se obrnite na svojega operaterja.

1 Odstranite pokrov na hrbtni strani in baterijo.

2 ► **Modeli z eno kartico SIM:** vstavite kartico SIM ali USIM v pozlačene kontakte, obrnjeno navzdol.

- **Vrsta 1 (SM-J510FN):**

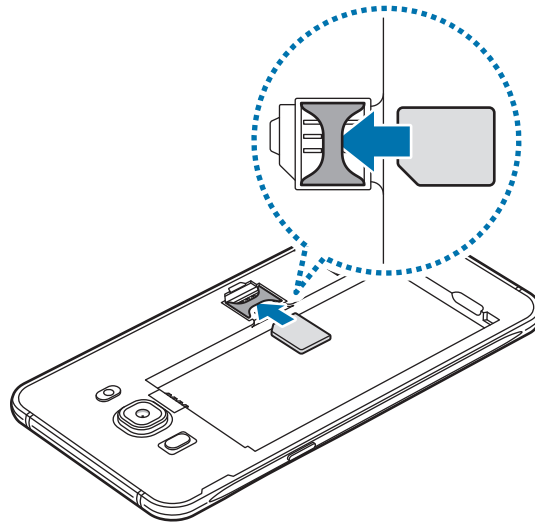

- **Vrsta 2 (SM-J710FN):**

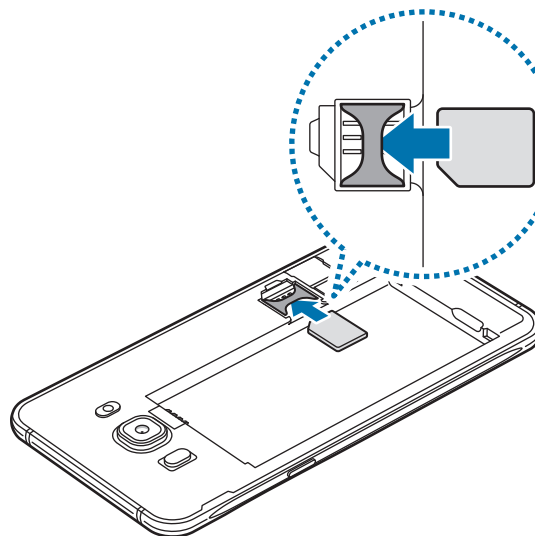

► **Modeli z dvema karticama SIM:** vstavite kartico SIM ali USIM v pozlačene kontakte, obrnjeno navzdol.

prvo kartico SIM ali USIM vstavite v režo kartice SIM 1 (1), drugo kartico SIM ali USIM pa v režo kartice SIM 2 (2).

- Vrsta 1 (SM-J510FN/DS):

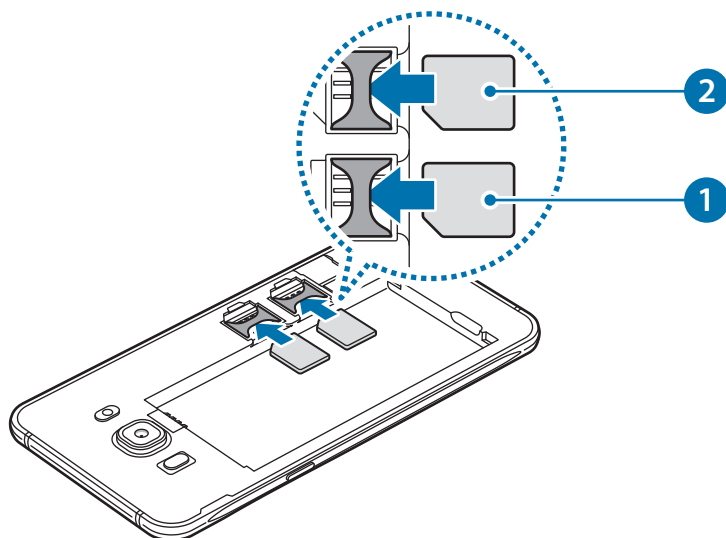

V režo za kartico SIM ne vstavljajte pomnilniške kartice. Če se pomnilniška kartica zatakne v režo za kartico SIM, odnesite napravo v servisni center Samsung, kjer vam bodo odstranili pomnilniško kartico.

3 Zamenjajte baterijo in znova namestite pokrov.

Odstranitev kartice SIM ali USIM

- 1 Odstranite pokrov na hrbtni strani in baterijo.
- 2 Izvlecite kartico SIM ali USIM.
 - ▶ **Modeli z eno kartico SIM:**

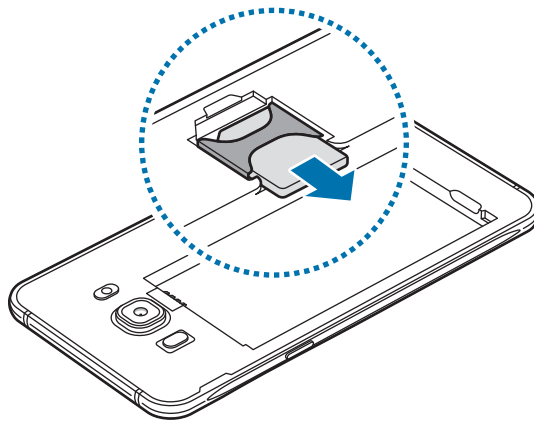

- ▶ **Modeli z dvema karticama SIM:**

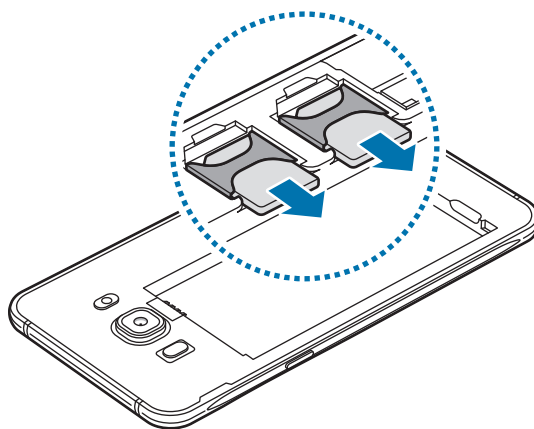

Uporaba dveh kartic SIM ali USIM (modeli z možnostjo dveh kartic SIM)

Če vstavite dve kartici SIM ali USIM, lahko na eni napravi uporabljate dve telefonski številki ali storitve dveh operaterjev.

Aktivacija kartic SIM ali USIM

Na domačem zaslonu pritisnite **Aplik.** → **Nastavitve** → **Upravitelj kartice SIM**. Izberite kartico SIM ali USIM in nato pritisnite stikalo, da ga vključite.

Prilagoditev kartic SIM ali USIM

Na domačem zaslonu pritisnite **Aplik.** → **Nastavitve** → **Upravitelj kartice SIM** in izberite kartico SIM ali USIM za dostop do naslednjih možnosti:

- **Ikona:** spremenite ikono kartice SIM ali USIM.
- **Ime:** spremenite prikazano ime kartice SIM ali USIM.
- **Omrežni način:** izberite vrsto omrežja, ki ga želite uporabljati s kartico SIM ali USIM.

Nastavitev prednosti kartice SIM ali USIM

Ko vključite dve kartici, lahko dodelite glasovne klice, sporočanje in podatkovne storitve določenim karticam.

Na domačem zaslonu pritisnite **Aplik.** → **Nastavitve** → **Upravitelj kartice SIM** in nastavite lastnosti funkcije za kartico v **Prednostna kartica SIM**.

Pomnilniška kartica (samo microSD)

Nameščanje pomnilniške kartice

Vaša naprava je združljiva s pomnilniškimi karticami z največjo kapaciteto do 128 GB. Odvisno od proizvajalca in tipa pomnilniške kartice, morda nekatere pomnilniške kartice niso združljive z vašo napravo.



- Nekatero pomnilniške kartice morda niso v celoti združljive z vašo napravo. Uporaba nezdružljive pomnilniške kartice lahko poškoduje napravo ali pomnilniško kartico in podatke, shranjene na kartici.
- Bodite pozorni, da pri vstavljanju pravilno obrnete pomnilniško kartico.



- Naprava podpira le strukturo datotek FAT in exFAT za pomnilniške kartice. Če vstavite pomnilniško kartico, formatirano z drugo strukturo datotek, vas naprava vpraša, ali želite ponovno formatirati pomnilniško kartico.
- Pogosto zapisovanje in brisanje podatkov skrajša življenjsko dobo pomnilniških kartic.
- Ko vstavite pomnilniško kartico v vašo napravo, se bo meni datotek na pomnilniški kartici prikazal v mapi **Moje datoteke** → mapa **Kartica SD**.

- 1 Odstranite zadnji pokrov.
- 2 Pomnilniško kartico vstavite tako, da bodo pozlačeni kontakti obrnjeni navzdol.

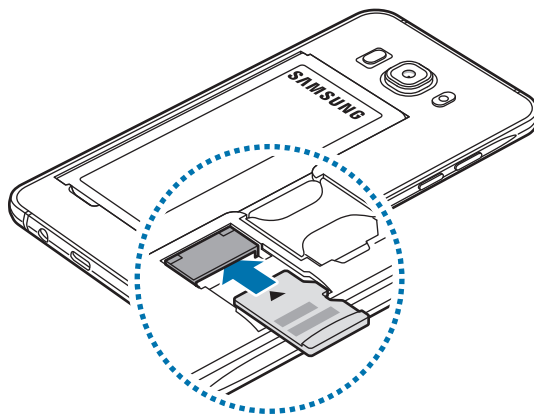

- 3 Ponovno namestite zadnji pokrov.

Odstranjevanje pomnilniške kartice

Če želite varno odstraniti pomnilniško kartico, jo najprej sprostite.

Na domačem zaslonu pritisnite **Aplik.** → **Nastavitve** → **Shramba** → **Kartica SD** → **Izpni.**

- 1 Odstranite zadnji pokrov.
- 2 Izvlecite pomnilniško kartico.
- 3 Ponovno namestite zadnji pokrov.



Ne odstranite pomnilniške kartice med tem, ko naprava prenaša ali bere podatke. S tem lahko povzročite izgubo podatkov, podatke poškodujete oz. poškodujete pomnilniško kartico ali napravo. Samsung ni odgovoren za izgubo, ki je posledica zlorabe poškodovanih pomnilniških kartic, vključno z izgubo podatkov.

Formatiranje pomnilniške kartice

Pomnilniška kartica, ki jo formatirate v računalniku, morda ne bo združljiva z napravo.

Pomnilniško kartico formatirajte na napravi.

Na domačem zaslonu pritisnite **Aplik.** → **Nastavitve** → **Shramba** → **Kartica SD** → **Formatiraj** → **FORMATIRAJ.**



Pred formatiranjem pomnilniške kartice izdelajte varnostne kopije vseh pomembnih podatkov, shranjenih v pomnilniški kartici. Garancija proizvajalca ne krije izgube podatkov, do katere pride zaradi uporabnikovih dejanj.

Vklop ali izklop naprave

Za nekaj sekund pritisnite in zadržite tipko za vklop/izklop, da vklopite napravo.

Ob prvem vklopu naprave ali po ponastavitvi podatkov sledite navodilom na zaslonu za nastavitve vaše naprave.

Če želite izklopiti napravo, pritisnite in zadržite tipko za vklop/izklop ter nato pritisnite **Izklop**.



- Če je vaša naprava zamrznjena in se ne odziva, hkrati pritisnite in držite tipko za vklop/izklop in tipko za glasnost več kot 7 sekund za ponovni zagon.
- Kadar ste na območjih, kjer je uporaba brezžičnih naprav prepovedana (npr. na letalih, v bolnišnicah), upoštevajte vsa objavljena opozorila in navodila uradnega osebja.

Zaslon na dotik



- Ne dovolite, da zaslon na dotik pride v stik z drugimi električnimi napravami. Elektrostatične razelektritve lahko povzročijo, da bo zaslon na dotik deloval nepravilno.
 - Za preprečitev poškodb zaslona na dotik nanj ne pritiskajte z ostrimi predmeti oz. ne uporabljajte prekomerne sile pri pritiskanju s prsti.
- 
- Naprava morda ne bo prepoznala dotikov na robovih zaslona, ki so izven območja za vnos z dotikom.
 - Če pustite zaslon na dotik prižgan dlje časa, lahko s tem povzročite sledi (vtis v zaslon) ali zameglitev. Ko naprave ne uporabljate, izklopite zaslon na dotik.
 - Pri uporabi zaslona na dotik je priporočljivo, da uporabljate prste.

Pritiskanje

Z vašim prstom pritisnite, ko želite odpreti aplikacijo ali izbrati predmet iz menija, ko želite pritisniti tipko na zaslonu ali vnesti znak s pomočjo tipkovnice na zaslonu.

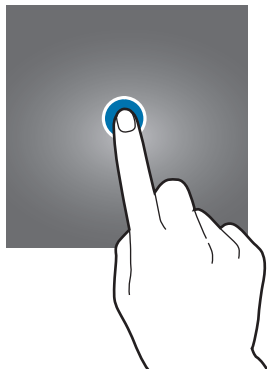

Pritiskanje in držanje

Za dostop do možnosti, ki so na razpolago, pritisnite in držite element ali zaslon več kot 2 sekundi.



Vlečenje

Za premik elementa, le-tega pritisnite in pridržite, ter ga povlecite na želen položaj.

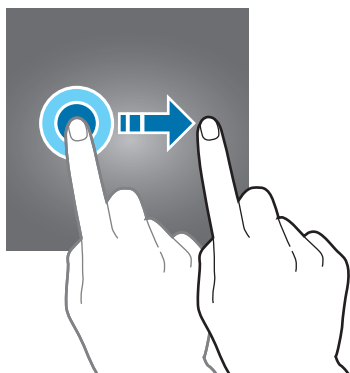

Dvojni dotik

Dvakrat pritisnite na spletno stran ali sliko, da jo povečate. Za vrnitev v prvotno stanje ponovno dvakrat pritisnite.

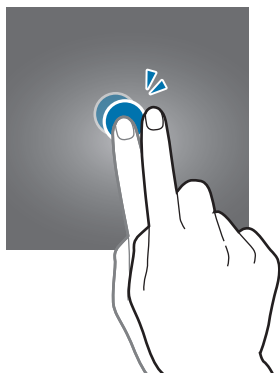

Dršenje

Za ogled drugih plošč podrsajte v levo ali desno po domačem zaslonu ali zaslonu aplikacij. Za premik po seznamu elementov, kot so stiki ali spletne strani, podrsajte navzgor ali navzdol.

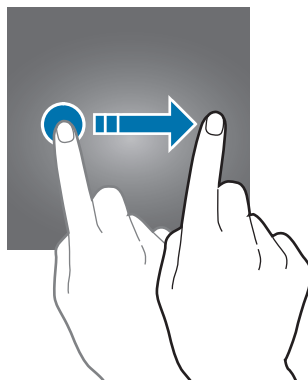

Primikanje in razmikanje prstov

Na spletni strani, zemljevidu ali sliki dva prsta povlecite narazen, da podobo v določenem delu povečate. Prste povlecite skupaj, da sliko ponovno zmanjšate.

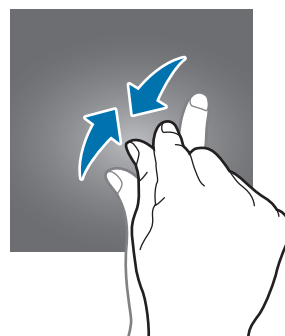
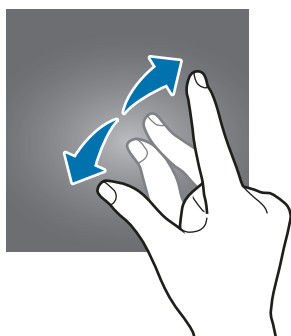

Domači zaslon

Domači zaslon

Domači zaslon je začetna točka za dostop do vseh funkcij naprave. Prikazuje pripomočke, bližnjice do aplikacij in več.

Če si želite ogledati druge plošče, podrsajte v levo ali desno ali pritisnite enega od indikatorjev zaslona na dnu zaslona.



Prikaz domačega zaslona je lahko odvisen od regije in ponudnika storitev.



Možnosti domačega zaslona

Na domačem zaslonu pritisnite **Aplik.** → **Nastavitve** → **Domači zaslon** za dostop do razpoložljivih možnosti. Prav tako lahko na domačem zaslonu pritisnite in zadržite prazno območje. Prilagodite domači zaslon z dodajanjem, izbrisom ali ponovno razporeditvijo plošč domačega zaslona. Na domači zaslon lahko prav tako nastavite ozadje domačega zaslona, dodate pripomočke in več.

- **Ozadja**: spremenite nastavitve ozadja za domači zaslon in zaklenjeni zaslon.

- **Pripomočki:** na domači zaslon doda pripomočke. Pripomočki so kratke aplikacije, ki sprožijo določene funkcije aplikacij, da bi na domačem zaslonu dobili informacije in priročen dostop z njega.
- **Teme:** zamenjajte temo naprave. Vizualni elementi vmesnika, kot so barve, ikone in ozadja, se bodo spremenili glede na izbrano temo.
- **Mreža zaslona:** spremenite velikost mreže za prikaz več ali manj elementov na domačem zaslonu in zaslonu aplikacij.

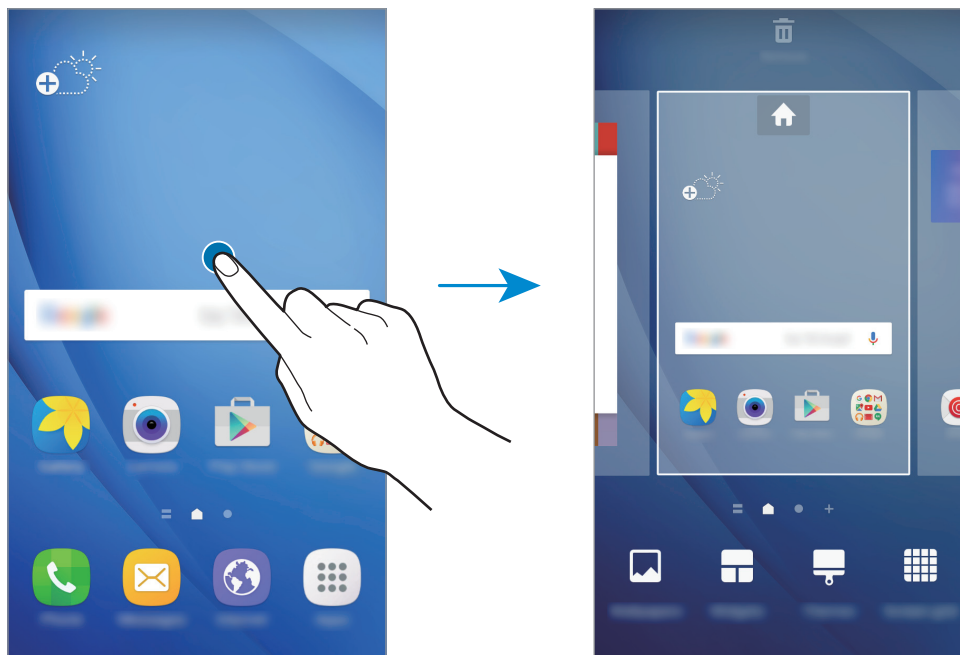

Dodajanje elementov

Pritisnite in zadržite aplikacijo ali mapo na zaslonu aplikacij ter jo povlecite na domači zaslon.

Če želite dodati pripomočke, približajte prste na domačem zaslonu pritisnite **Pripomočki**, pritisnite in pridržite pripomoček in ga povlecite na domači zaslon.

Premikanje elementov

Pritisnite in zadržite element na domačem zaslonu ter ga nato povlecite na drugo lokacijo.

Pogosto uporabljane aplikacije lahko poleg tega premaknete v območje bližnjic na dnu domačega zaslona.

Da element premaknete na drugo ploščo, ga povlecite na stran zaslona.

Če želite enostavneje premakniti element, pritisnite in pridržite element in ga nato povlecite na **Premakni aplikacije**, ki se nahaja na vrhu zaslona. Element bo prestavljen na ploščo na vrhu zaslona. Podrsajte v levo ali desno za premik na drugo ploščo in povlecite element na novo mesto.

Odstranjevanje elementov

Pritisnite in zadržite element in ga povlecite na **Odstrani** na vrhu zaslona.

Ustvarjanje map

Ustvarite mape in zberite podobne aplikacije za hiter dostop in zagon aplikacij.

- 1 Na domačem zaslonu pritisnite in pridržite aplikacijo, nato pa jo povlecite preko druge aplikacije.
- 2 Spustite aplikacijo v okvir mape, ki se prikaže okoli aplikacij.
Ustvarjena bo nova mapa, ki bo vsebovala izbrani aplikaciji.

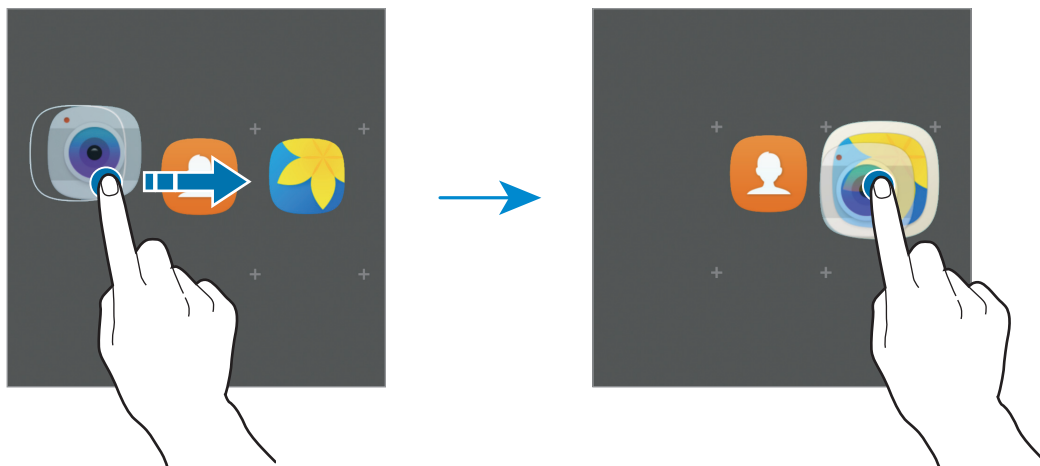

- 3 Pritisnite **Vnesite ime mape** in vnesite ime za mapo.

Če želite spremeniti barvo mape, pritisnite 🎨.

Če želite dodati več aplikacij v mapo, pritisnite ⊕, izberite aplikacije in nato pritisnite **DODAJ**. Aplikacijo lahko prav tako dodate, če jo povlečete v mapo na domačem zaslonu.

Da premaknete aplikacije iz mape na domači zaslon, pritisnite mapo in jo povlecite na domači zaslon.

Da izbrisate aplikacije v mapi, pritisnite mapo in povlecite aplikacijo, ki jo želite izbrisati, na **Odstrani**, na zgornjem delu zaslona.

Upravljanje plošč

Na domačem zaslonu pritisnite in zadržite prazno območje za dodajanje, premikanje ali odstranitev plošče.

Če želite dodati ploščo, podrsajte po zaslonu v levo in nato pritisnite **+**.

Če želite ploščo premakniti, pritisnite in pridržite predogled zaslona, nato pa ga povlecite na novo lokacijo.

Če želite ploščo odstraniti, pritisnite in pridržite predogled plošče, nato pa ga povlecite v **Odstrani**, ki se nahaja na vrhu zaslona.

Če želite ploščo nastaviti kot domači zaslon, pritisnite .

Zaslon aplikacij

Zaslon aplikacij prikazuje ikone za vse aplikacije, vključujoč novo nameščene aplikacije.

Na domačem zaslonu pritisnite **Aplik.**, da odprete zaslon aplikacij. Če si želite ogledati druge plošče, podrsajte v levo ali desno ali izberite indikator zaslona na dnu zaslona.

Premikanje elementov



Ta funkcija v nekaterih regijah in pri nekaterih operaterjih morda ni na voljo.

Na zaslonu aplikacij pritisnite **UREDÍ**. Pritisnite ter pridržite predmet in ga povlecite na novo lokacijo.

Da element premaknete na drugo ploščo, ga povlecite na stran zaslona.

Ustvarjanje map

Ustvarite mape in zberite podobne aplikacije za hiter dostop in zagon zelenih aplikacij.



Ta funkcija v nekaterih regijah in pri nekaterih operaterjih morda ni na voljo.

1 Na zaslonu aplikacij pritisnite **UREDÍ**.

2 Pritisnite in pridržite aplikacijo, ter jo nato povlecite preko druge aplikacije.

- 3 Spustite aplikacijo v okvir mape, ki se prikaže okoli aplikacij. Ustvarjena bo nova mapa, ki bo vsebovala izbrani aplikaciji.

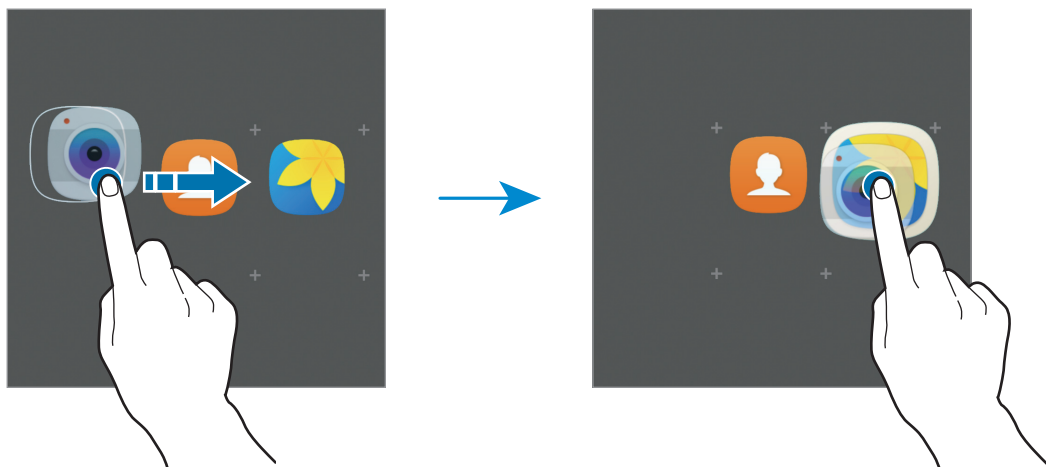

- 4 Pritisnite **Vnesite ime mape** in vnesite ime za mapo.

Če želite spremeniti barvo mape, pritisnite 🎨.

Če želite dodati več aplikacij v mapo, pritisnite ⊕, izberite aplikacije in nato pritisnite **DODAJ**. Aplikacijo lahko prav tako dodate, če jo povlečete v mapo na zaslonu aplikacij.

Da izbrisate mapo, izberite mapo z ⊖. Izbrisana bo samo mapa. Aplikacije v mapi bodo predstavljene na zaslon aplikacij.

Razporejanje predmetov

Na zaslonu aplikacij lahko elemente razporedite po vrstnem redu abecede.

Na zaslonu aplikacij pritisnite **A-Ž** → **SHRANI**.

Iskanje elementov

Na zaslonu aplikacij lahko poiščete elemente.

Na zaslonu aplikacij pritisnite **POIŠČI** in vnesite znake. Naprava bo poiskala in prikazala elemente, ki vsebujejo vnesene znake.

Indikatorske ikone

Indikatorske ikone so prikazane v vrstici stanja na vrhu zaslona. Spodaj navedene ikone so najpogostejše.



Vrstica stanja se ne pojavi na vrhu zaslona v nekaterih aplikacijah. Za prikaz vrstice stanja povlecite od vrha proti dnu zaslona.

Ikona	Pomen
	Ni signala
	Moč signala
	Trenutno dostopam do kartice SIM ali USIM (modeli z možnostjo dveh kartic SIM)
	Gostovanje (zunaj običajnega območja storitev)
	Povezava z omrežjem GPRS
	Povezava z omrežjem EDGE
	Povezava z omrežjem UMTS
	Povezava z omrežjem HSDPA
	Povezava z omrežjem HSPA+
	Povezava z omrežjem LTE
	Povezano z Wi-Fi
	Funkcija Bluetooth je aktivirana
	GPS je vključen
	Klic je vzpostavljen
	Neodgovorjeni klic
	Novo besedilno ali večpredstavnostno sporočilo
	Opozorilo je vključeno
	Nemi način je vključen
	Način vibriranja je vključen
	Način letenja je vključen
	Prišlo je do napake oz. ravnajte previdno
	Stanje baterije

Zaklenjen zaslon

Pritisk tipke za vklop/izklop izklopi zaslon in ga zaklene. Prav tako se zaslon izklopi in samodejno zaklene, če napravo ne uporabljate določen čas.

Zaslon je zaklenjen z **Podrsaj**, privzeto metodo za zaklepanje zaslona.

Pritisnite tipko za vklop/izklop ali tipko Domov in podrsajte v kateri koli smeri, da odklenete zaslon.

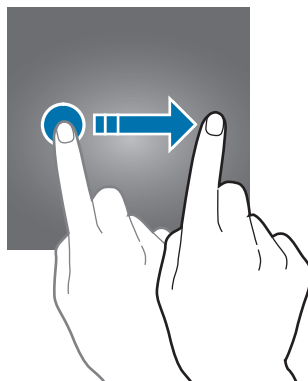

Če želite spremeniti metodo zaklepanja zaslona, na zaslonu aplikacij pritisnite **Nastavitve** → **Zaklep. zaslona in varnost** → **Vrsta zaklepanja zaslona**, nato pa izberite metodo.

Če za zaklepanje zaslona nastavite vzorec, kodo PIN ali geslo, lahko s tem zaščitite osebne podatke in drugim preprečite dostop do svoje naprave. Ko nastavite metodo za zaklepanje zaslona, bo naprava ob vsakem odklepu zahtevala kodo za odklep.

- **Podrsaj:** podrsajte v kateri koli smeri po zaslonu, da ga odklenete.
- **Vzorec:** narišite vzorec s štirimi ali več pikami za odklep zaslona.
- **Koda PIN:** vnesite PIN z vsaj štirimi številkami za odklep zaslona.
- **Geslo:** vnesite geslo z vsaj štirimi znaki, številkami ali simboli za odklep zaslona.
- **Brez:** brez nastavitve metode za zaklepanje zaslona.



- Če pozabite vašo kodo za odklepanje, odnesite napravo v servis center Samsung, kjer jo ponastavijo.
- Napravo lahko nastavite, da opravi ponastavitev na tovarniške podatke, če večkrat nepravilno in zaporedoma vnesete kodo za odklep ter pri tem dosežete mejo. Na zaslonu aplikacij pritisnite **Nastavitve** → **Zaklep. zaslona in varnost** → **Nastavitve varnega zaklepanja** in pritisnite stikalo **Sam. tovar. ponastavitev**, da ga vključite.

Obvestilna plošča

Uporaba obvestilne plošče

Ko prejmete obvestilo, kot so sporočila o zamujenih klicih, se v vrstici stanja prikažejo indikatorske ikone. Za več informacij o ikonah odprite obvestilno ploščo in si oglejte podrobnosti. Če želite odpreti obvestilno ploščo, povlecite vrstico stanja navzdol. Če želite zapreti obvestilno ploščo, podrsajte navzgor po zaslonu.

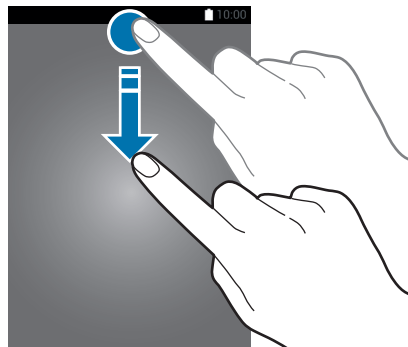

Na obvestilni plošči lahko uporabljate naslednje funkcije.

► Modeli z eno kartico SIM:

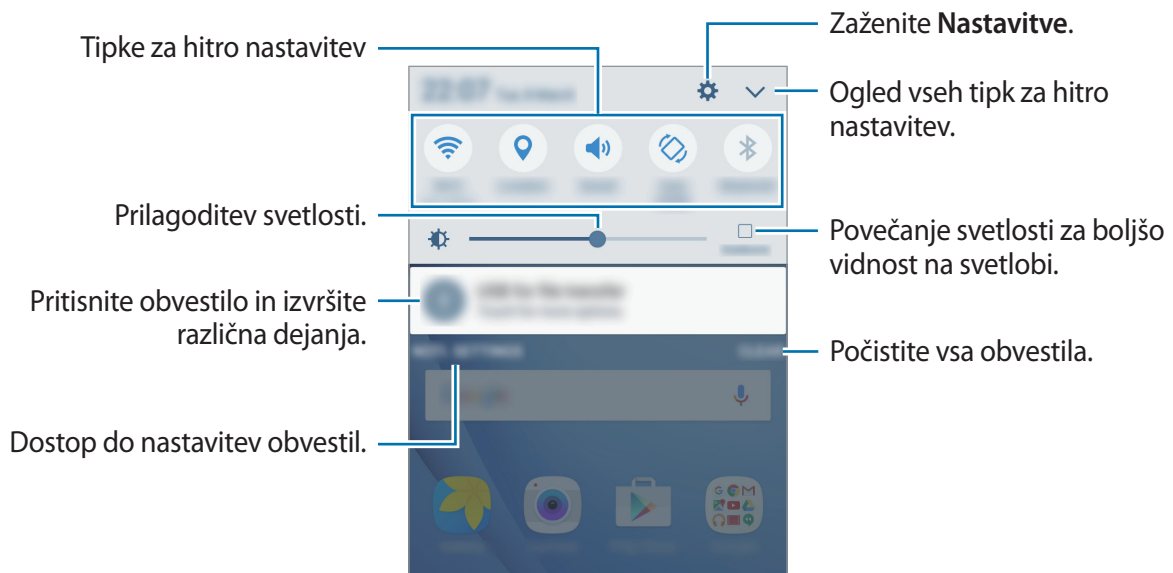

► **Modeli z dvema karticama SIM:**

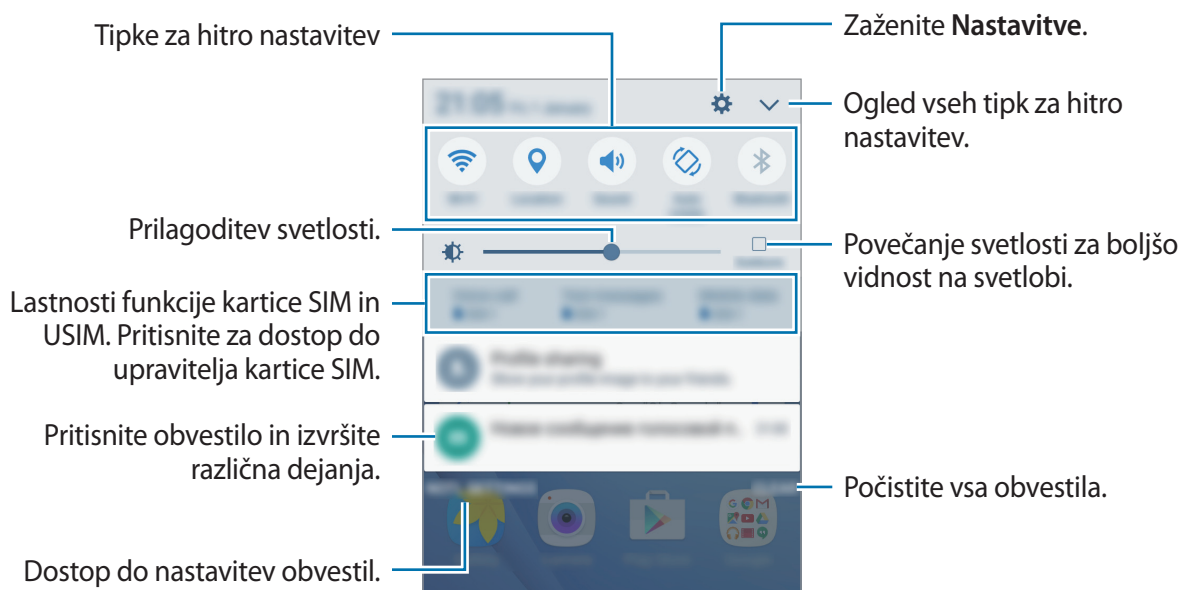

Uporaba tipk za hitro nastavitve

Pritisnite tipke za hitro nastavitve, da vključite nekatere funkcije. Podrsajte v levo ali desno po področju tipk ali pritisnite za ogled ostalih tipk. S pritiskom in držanjem tipke si lahko ogledate bolj podrobne nastavitve.

Za prerazporeditev tipk pritisnite → **UREDÍ**, pritisnite in zadržite tipko in jo nato povlecite na drugo lokacijo.

S Finder

S tipkovnico poiščite širok nabor vsebine.

Iskanje vsebine na napravi

Odprite obvestilno ploščo in pritisnite → **S Finder**.

Vnesite ključno besedo v iskalno polje ali pritisnite in izgovorite ključno besedo.

Za bolj natančne rezultate pritisnite **Filtriranje** pod poljem za iskanje in nato izberite podrobnosti filtra.

Nastavitev kategorij iskanja

Nastavite lahko kategorije iskanja za iskanje vsebine v določenih iskalnih poljih.

Pritisnite **VEČ** → **Izberite lokacije iskanja** in izberite kategorije.

Vnos besedila

Postavitev tipkovnice

Če želite vnesti besedilo za sporočila, ustvarjanje beležk in več, se samodejno pojavi tipkovnica.



Vnos besedila ni podprt v nekaterih jezikih. Če želite vnašati besedilo, morate nastaviti jezik vnosa na enega od podprtih jezikov pisanja.

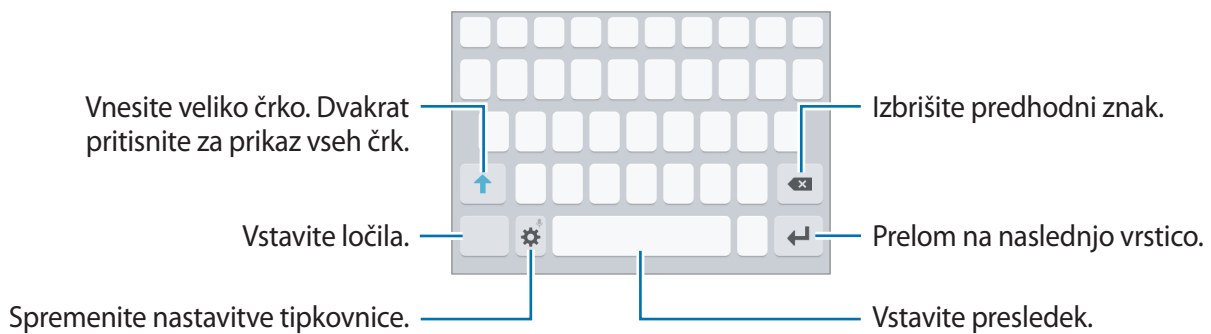

Sprememba jezika vnosa

Pritisnite  → **Dodaj jezike vnosa**, ter nato izberite jezike za uporabo. Ko izberete dva ali več jezikov, lahko med jezikoma vnosa preklopite z drsenjem v levo ali desno po preslednici.



Spreminjanje odložišča tipkovnice

Pritisnite , izberite jezik pod **Jeziki in vrste** in nato izberite postavitev tipkovnice, ki jo želite uporabiti.





Na **Tipkovnica 3x4** ima tipka tri ali štiri znake. Za vnos znaka pritiskajte ustrezno tipko dokler se ne prikaže zelen znak.

Dodatne funkcije tipkovnice

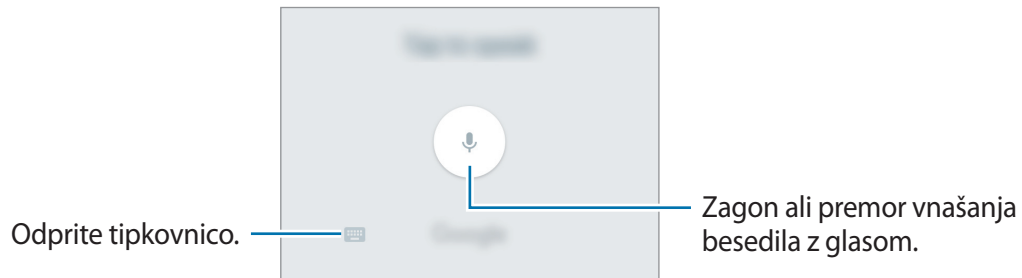

Pritisnite in zadržite  za uporabo različnih funkcij. Namesto ikone  se lahko prikažejo druge ikone, odvisno od zadnje uporabljene funkcije.

-  : vnesite besedilo s pomočjo glasu.



-  : vstavi emotikone.
-  : spreminjanje nastavitev tipkovnice.

Kopiranje in lepljenje

- 1 Pritisnite in držite nad besedilom.
- 2 Povlecite  ali  za izbiro želenega besedila ali pritisnite **Izberi vse**, da izberete vse besedilo.
- 3 Pritisnite **Kopiraj** ali **Izreži**.
Izbrano besedilo je kopirano v odložišče.
- 4 Pritisnite in držite, kjer želite vstaviti besedilo in nato pritisnite **Prilepi**.

Zajem zaslona

Zajemite posnetek zaslona med uporabo naprave.

Pritisnite in hkrati zadržite tipko Domov in tipko za vklop/izklop. Posnete slike si lahko ogledate v **Galeriji**.



Med uporabo določenih aplikacij in funkcij ni mogoče posneti zaslona.

Odpiranje aplikacij

Na domačem zaslonu ali zaslonu aplikacij izberite ikono z aplikacijo, da jo odprete.

Če želite odpreti aplikacijo s seznama nedavno uporabljenih aplikacij, pritisnite  in izberite okno nedavnih aplikacij.

Zapiranje aplikacije

Pritisnite  in povlecite okno nedavne aplikacije v levo ali desno, da ga zaprete. Če želite zapreti vse aktivne aplikacije, pritisnite **ZAPRI VSE**.

Račun Samsung

Uvod

Vaš račun Samsung je vdolan račun, ki omogoča, da uporabljate številne storitve Samsung, ki jih ponujajo mobilne naprave, TV sprejemniki in spletna mesta Samsung. Ko registrirate Samsung račun, lahko uporabljate aplikacije, ki jih ponuja Samsung, brez da bi se vpisali.

Ustvarite svoj račun Samsung z uporabo elektronskega naslova.

Da preverite seznam storitev, ki jih lahko uporabljate z vašim računom Samsung, obiščite account.samsung.com. Za več informacij o računih Samsung, odprite zaslon aplikacij in pritisnite **Nastavitve** → **Računi** → **Račun Samsung account** → **Pomoč**.

Registracija računa Samsung

Registracija novega računa Samsung

Če nimate računa Samsung, ga ustvarite.

- 1 Na zaslonu aplikacij pritisnite **Nastavitve** → **Računi** → **Dodaj račun**.
- 2 Pritisnite **Račun Samsung account** → **USTVARI RAČUN**.
- 3 Sledite navodilom na zaslonu in dokončajte ustvarjanje računa.

Registracija obstoječega računa Samsung

Če že imate račun Samsung, ga registrirajte na napravi.

1 Na zaslону aplikacij pritisnite **Nastavitve** → **Računi** → **Dodaj račun**.

2 Pritisnite **Račun Samsung account**.

3 Vnesite svoj elektronski naslov in geslo in nato pritisnite **PRIJAVA**.

Če pozabite informacije svojega računa, pritisnite **Ste pozabili ID ali geslo?** Informacije o vašem računu bodo na voljo, če vnesete potrebne podatke in varnostno kodo, ki je prikazana na zaslону.

Odstranjevanje računa Samsung

Če odstranite svoj registriran račun Samsung z naprave, bodo podatki, kot so stiki in dogodki, prav tako odstranjeni.

1 Na zaslону aplikacij pritisnite **Nastavitve** → **Računi**.

2 Pritisnite **Račun Samsung account** in pritisnite račun, ki ga želite odstraniti.

3 Pritisnite **VEČ** → **Odstrani račun** → **ODSTRANI RAČUN**.

4 Vnesite geslo vašega Samsungovega računa in pritisnite **POTRDI**.

5 Pritisnite **ODSTRANI RAČUN**.

Prenos podatkov s prejšnje naprave

Prek funkcije Samsung Smart Switch lahko prenesete podatke s prejšnje naprave na vašo napravo.

Na voljo so naslednje različice programa Samsung Smart Switch.

- Različica za mobilne naprave: prenesite podatke med mobilnimi napravami. Aplikacijo lahko prenesete s **Galaxy Apps** ali **Trgovina Play**.
- Računalniška različica: prenesite podatke med vašo napravo in računalnikom. Aplikacijo lahko prenesete s www.samsung.com/smartswitch.



- Samsung Smart Switch ni podprt na nekaterih napravah oz. računalnikih.
- Upoštevati morate omejitve. Obiščite www.samsung.com/smartswitch za podrobnosti. Samsung je dosleden glede avtorskih pravic. Prenašajte samo lastno vsebino in za katero imate dovoljenje za prenos.

Prenos podatkov prek brezžičnega omrežja

Prenesite podatke s prejšnje naprave na vašo napravo.



- 1 Iz trgovine **Galaxy Apps** ali **Trgovina Play** v obe napravi prenesite in namestite aplikacijo Smart Switch.
- 2 Postavite napravi drug ob drugo.
- 3 Zaženite **Smart Switch** na obeh napravah.
- 4 Na vaši napravi izberite tip prejšnje naprave s seznama in pritisnite **ZAČNI**.
- 5 Sledite navodilom na zaslonu za prenos podatkov s svoje stare naprave.

Prenos podatkov varnostne kopije z računalnika

Varnostno kopirajte podatke z vaše prejšnje naprave na računalnik in uvozite podatke na vašo napravo.

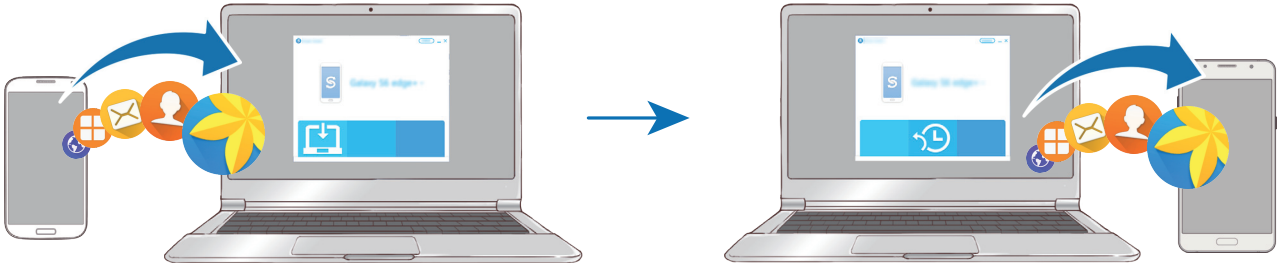

1 Na računalniku obiščite www.samsung.com/smartswitch in prenesite Smart Switch.

2 Na računalniku zaženite Smart Switch.



Če vaša prejšnja naprava ni naprava podjetja Samsung, varnostno kopirajte podatke na računalnik z uporabo programa, ki ga dobite od proizvajalca naprave. Nato preskočite na peti korak.

3 Vašo prejšnjo napravo priključite v računalnik s kablom USB.

4 Na računalniku sledite navodilom na zaslonu in ustvarite varnostno kopijo podatkov z vaše naprave. Nato odklopite vašo prejšnjo napravo z računalnika.

5 Napravo priključite v računalnik s kablom USB.

6 Na računalniku sledite navodilom na zaslonu in prenesite podatke na vašo napravo.

Naprava in upravljanje podatkov

Priključitev naprave na računalnik za prenos podatkov

Iz naprave na računalnik, ali obratno premaknite glasbene, video datoteke, fotografije ali druge vrste datotek.



Med prenosom datotek ne odstranjajte kabla USB z naprave. S tem lahko povzročite izgubo podatkov ali poškodbo naprave.



Naprave morda ne bodo pravilno povezane, če jih povežete prek zvezdišča USB. Napravo neposredno povežite na priključek USB.

- 1 Napravo priključite v računalnik s kablom USB.
- 2 Odprite obvestilno ploščo in nato pritisnite **Povezano kot predstavnostna naprava** → **Prenašanje predstavnostnih datotek**.
Če računalnik ne prepozna vaše naprave, pritisnite **Prenašanje slik**.
- 3 Pritisnite **DOVOLI** in omogočite računalnik dostop do podatkov v vaši napravi.
Ko računalnik prepozna vašo napravo, se naprava prikaže v Moj računalnik.
- 4 Prenesite datoteke med napravo in računalnikom.

Posodobitev naprave

Napravo lahko posodobite z najnovejšo različico programske opreme.

Posodobitev prek zraka

Napravo lahko neposredno posodobite s storitvijo FOTA (vgrajena programska oprema po zraku).

Na zaslonu aplikacij pritisnite **Nastavitve** → **O napravi** → **Ročni prenos posodobitev**.



Ko pritisnete stikalo **Samodejni prenos posodobitev**, da ga vključite, se posodobitve prenesejo, ko se naprava poveže z omrežjem Wi-Fi.

Posodobitev prek Smart Switch

Priključite napravo na računalnik in posodobite napravo z najnovejšo programsko opremo.

- 1 Na računalniku obiščite www.samsung.com/smartswitch in prenesite in namestite Smart Switch.
- 2 Na računalniku zaženite Smart Switch.
- 3 Napravo priključite v računalnik z uporabo kabla USB.
- 4 Če je na voljo posodobitev programske opreme, morate za posodobitev naprave upoštevati navodila na zaslonu.



- Med posodobitvijo naprave ne izklopite računalnika ali odklopite kabla USB.
- Med posodabljanjem naprave na računalnik ne priključujte drugih medijskih naprav. S tem lahko zmotite proces nadgradnje. Pred posodabljanjem odklopite vse druge predstavnostne naprave z računalnika.

Varnostno kopiranje in obnavljanje podatkov

Hranite osebne podatke, podatke o aplikaciji in nastavitvah varno na vaši napravi. Vaše občutljive podatke lahko varnostno skopirate na nadomestni račun in dostopate do njih kasneje. Za varnostno kopiranje ali obnovitev podatkov se morate vpisati v vaš račun Google ali Samsung. Za več informacij si oglejte poglavji [Račun Samsung](#) in [Računi](#).

Uporaba Samsungovega računa

Na zaslonu aplikacij pritisnite **Nastavitve** → **Varnostno kopiranje in ponastavitev** → **Varnostno kopiranje mojih podatkov** za račun Samsung, pritisnite stikalo zraven elementov, za katere želite ustvariti varnostno kopijo, da jih vključite, nato pa pritisnite **VARNOSTNO KOPIRAJ ZDAJ**.

Če želite nastaviti napravo, da samodejno varnostno kopira podatke, pritisnite stikalo **Samodejno varnostno kopiranje**, da ga vključite.

Za obnovitev podatkov z uporabo Samsungovega računa pritisnite **Obnovi**. Zaradi obnovitve izbranih elementov bodo trenutni podatki izbrisani z naprave.

Uporaba računa Google

Na zaslonu aplikacij pritisnite **Nastavitve** → **Varnostno kopiranje in ponastavitev** → **Varnostno kopiranje mojih podatkov** za račun Google in nato pritisnite stikalo, da ga vključite. Pritisnite **Varnostna kopija računa** in izberite račun kot nadomestni račun.

Da obnovite podatke z uporabo računa Google, pritisnite stikalo **Samodejno obnavljanje**, da ga vključite. Ko ponovno namestite aplikacije, se varnostno kopirane nastavitve in podatki obnovijo.

Kako napraviti ponastavitev podatkov

Izbrišite vse nastavitve in podatke na napravi. Pred tovarniško ponastavitvijo podatkov ustvarite varnostne kopije vseh pomembnih podatkov, shranjenih v napravi. Za več informacij si oglejte poglavje [Varnostno kopiranje in obnavljanje podatkov](#).

Na zaslonu aplikacij pritisnite **Nastavitve** → **Varnostno kopiranje in ponastavitev** → **Ponastavitev na tovarniške podatke** → **PONASTAVI NAPRAVO** → **IZBRIŠI VSE**. Naprava se samodejno ponastavi.

Funkcije skupne rabe

Souporablajte vsebino z uporabo različnih možnosti skupne rabe. Naslednja dejanja so primer skupne rabe slik.



Pri skupni rabi datotek prek mobilnega omrežja vam lahko operater zaračuna dodatne stroške.

1 Pritisnite **Galerija** na zaslonu aplikacij.

2 Izberite sliko.

3 Pritisnite **Deli** in izberite metodo za skupno rabo, kot sta Bluetooth in e-pošta.

Prav tako lahko uporabite naslednje možnosti:

- **Preprosto deljenje:** souporablajte vsebino z vašimi stiki. Za uporabo te funkcije morate potrditi vašo telefonsko številko.



- Ta funkcija v nekaterih regijah in pri nekaterih operaterjih morda ni na voljo.
- Če prejemniki niso potrdili svojih telefonskih števil ali naprave prejemnikov ne podpirajo funkcije, bodo prek besedilnega sporočila prejeli povezavo do datotek. Povezava poteče po določenem obdobju.

- **Tiskanje:** natisnite vsebino z uporabo vtičnikov tiskalnika, ki so nameščeni v napravi.

4 Če želite souporabljati sliko z drugimi, sledite navodilom na zaslonu.

Ko je slika poslana na naprave prejemnikov, se bo na njihovih napravah prikazalo sporočilo.

Pritisnite obvestilo za ogled ali prenos slike.

Način v sili

Način v sili spremeni barvo zaslona v sive odtenke in s tem zmanjša porabo baterije. Nekatere aplikacije in funkcije bodo omejene. V načinu v sili lahko opravite klic v sili, drugim pošljete informacije o vaši trenutni lokaciji, sprožite alarm in še več.

Pritisnite in zadržite tipko za vklop/izklop in nato pritisnite **Način v sili**.

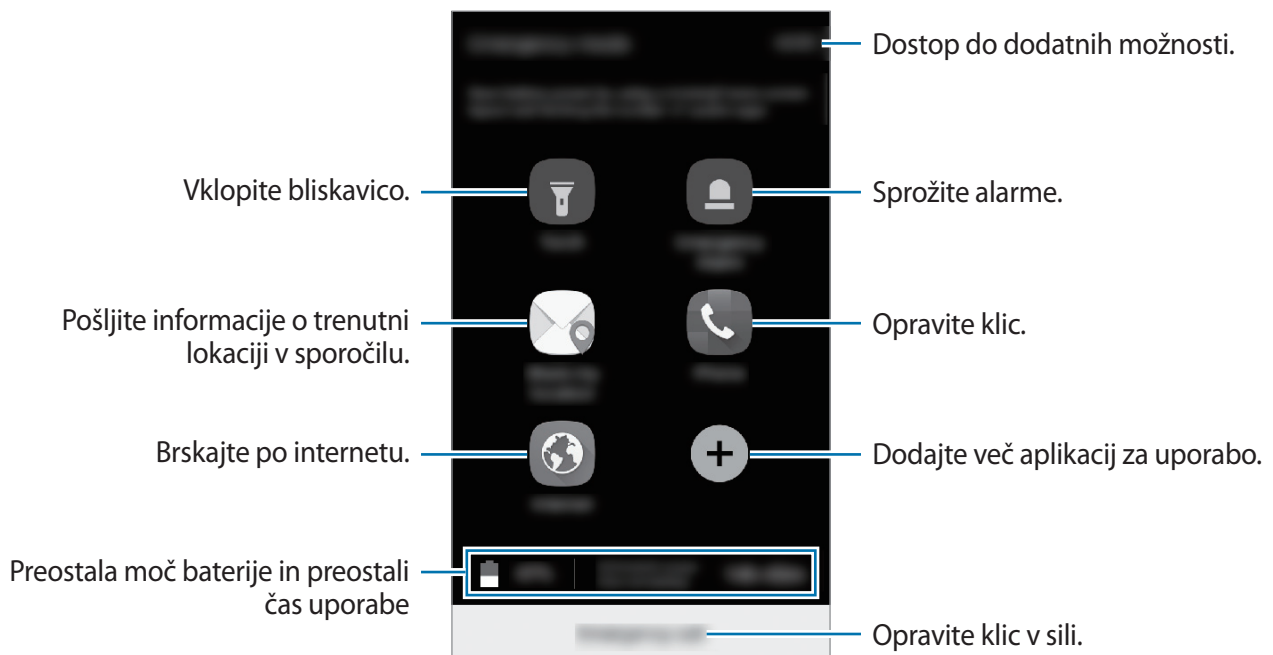

Preostali čas uporabe prikazuje preostali čas preden baterija izgubi moč. Preostali čas uporabe je lahko odvisen od nastavitve vaše naprave in pogojev delovanja.

Izključitev načina v sili

Za deaktivacijo načina v sili pritisnite **VEČ** → **Onemogočite način v sili**. Prav tako lahko pritisnite in zadržite tipko za vklop/izklop in nato pritisnite **Način v sili**.

Aplikacije

Namestitev ali odstranitev aplikacij

Galaxy Apps

Kupite in prenesite aplikacije. Prenesete lahko aplikacije, ki so posebej namenjene za naprave Samsung Galaxy.

Pritisnite **Samsung** → **Galaxy Apps** na zaslonu aplikacij.



- Ta aplikacija v nekaterih regijah in pri nekaterih operaterjih morda ni na voljo.
- Ta aplikacija se lahko pojavi na zaslonu z aplikacijami, odvisno od regije ali ponudnika storitev.

Nameščanje aplikacij

Iščite aplikacije po kategoriji ali pritisnite **ISKANJE** za iskanje po ključni besedi.

Izberite aplikacijo, če si želite ogledati njene podatke. Za prenos brezplačnih aplikacij pritisnite **NAMESTI**. Za nakup in prenos plačljivih aplikacij pritisnite ceno in upoštevajte navodila na zaslonu.



Za spremembo nastavitve samodejne posodobitve pritisnite **VEČ** → **Nastavitve** → **Samodejna posodobitev aplikacij**, nato pa izberite eno od možnosti.

Trgovina Play

Kupite in prenesite aplikacije.

Pritisnite **Trgovina Play** na zaslonu aplikacij.

Nameščanje aplikacij

Poiščite aplikacije po kategoriji ali poiščite aplikacije po ključni besedi.

Izberite aplikacijo, če si želite ogledati njene podatke. Za prenos brezplačnih aplikacij pritisnite **NAMESTI**. Za nakup in prenos plačljivih aplikacij pritisnite ceno in upoštevajte navodila na zaslonu.



Če želite spremeniti nastavitve samodejnega posodabljanja, pritisnite  → **Nastavitve** → **Samodejno posodabljanje aplikacij**, nato pa izberite eno možnost.

Upravljanje aplikacij

Odstranitev ali onemogočenje aplikacij

Na zaslonu aplikacij pritisnite **UREDÍ**. Na aplikacijah, ki jih lahko onemogočíte ali odstraníte, se prikaže ikona . Izberíte aplikacijo in pritisnite **ONEMOGOČÍ** ali **V REDU**. Ali pa na zaslonu z aplikacijami pritisnite **Nastavitve** → **Aplikacije** → **Upravitelj aplikacij**, izberíte aplikacijo in nato pritisnite **ONEMOGOČÍ** ali **ODSTRANI**.

- **ONEMOGOČÍ**: onemogočíte izbrane privzete aplikacije, ki jih ni mogoče odstraniti z naprave.
- **ODSTRANI**: odstraníte prenesene aplikacije.

Omogočanje aplikacij

Na zaslonu aplikacij pritisnete **Nastavitve** → **Aplikacije** → **Upravitelj aplikacij** →  → **Onemogočeno**, izberíte aplikacijo in nato pritisnite **OMOGOČÍ**.

Nastavitev dovoljenj za aplikacije

Pravilno delovanje nekaterih aplikacij morda zahteva dovoljenje za dostop ali uporabo informacij na vaši napravi. Ko odprete aplikacijo, se lahko prikaže pojavno okno z zahtevo za dostop do določenih funkcij ali informacij. Pritisnite **DOVOLI** v pojavnem oknu za dodelitev dovoljenj za aplikacijo.

Za ogled nastavitev dovoljenj za aplikacije odprite zaslon aplikacij in pritisnite **Nastavitve** → **Aplikacije** → **Upravitelj aplikacij**. Izberíte aplikacijo in pritisnite **Dovoljenja**. Ogledate si lahko seznam dovoljenj za aplikacijo in spremeníte njena dovoljenja.

Za ogled ali spreminjanje nastavitev dovoljenja za aplikacijo po kategoriji dovoljenj, odprite zaslon aplikacij, pritisnite **Nastavitve** → **Zasebnost in varnost** → **Dovoljenja aplikacije**. Izberíte element in pritisnite stikala zraven aplikacij za dodelitev dovoljenj.





Če aplikacijam ne dodelíte dovoljenja, osnovne funkcije aplikacij morda ne bodo delovale pravilno.

Telefon

Uvod

Opravite ali odgovorite na glasovne ali video klice.

Klicanje

- 1 Pritisnite **Telefon** na zaslonu aplikacij.
- 2 Vnesite telefonsko številko.
Če se tipkovnica ne prikaže na zaslonu, pritisnite , da odprete tipkovnico.
- 3 ► **Modeli z eno kartico SIM:** pritisnite  za glasovni klic ali pritisnite  za video klic.

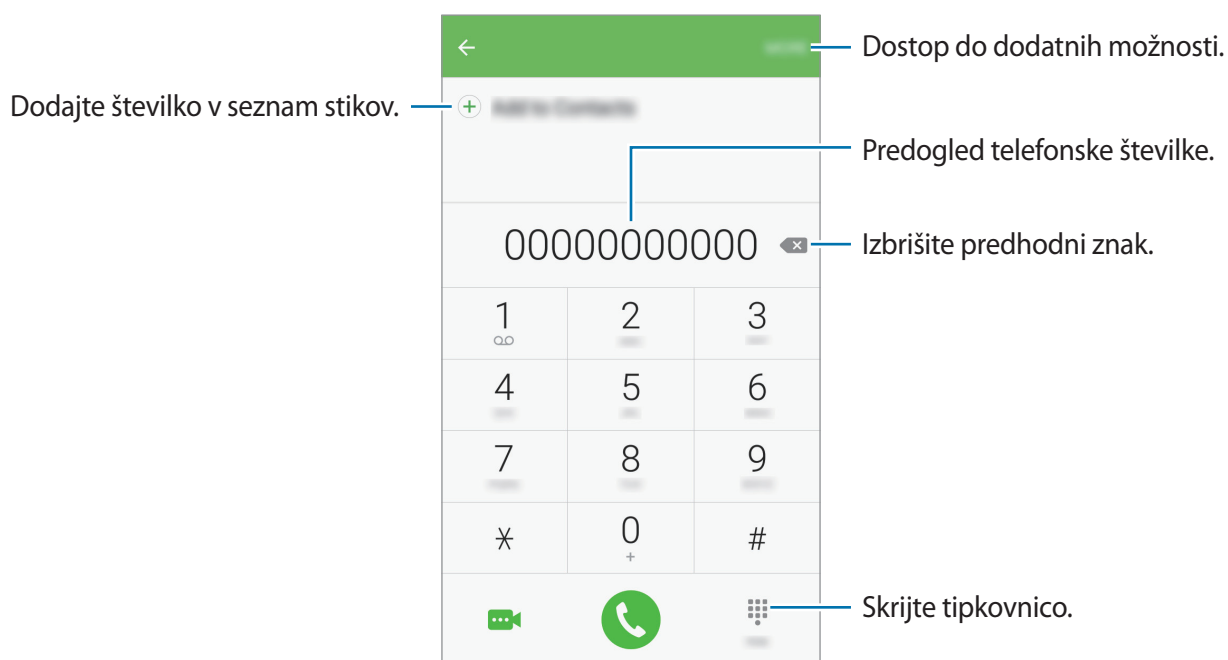

► **Modeli z dvema karticama SIM:** pritisnite  ali  za glasovni klic oziroma  za video klic.

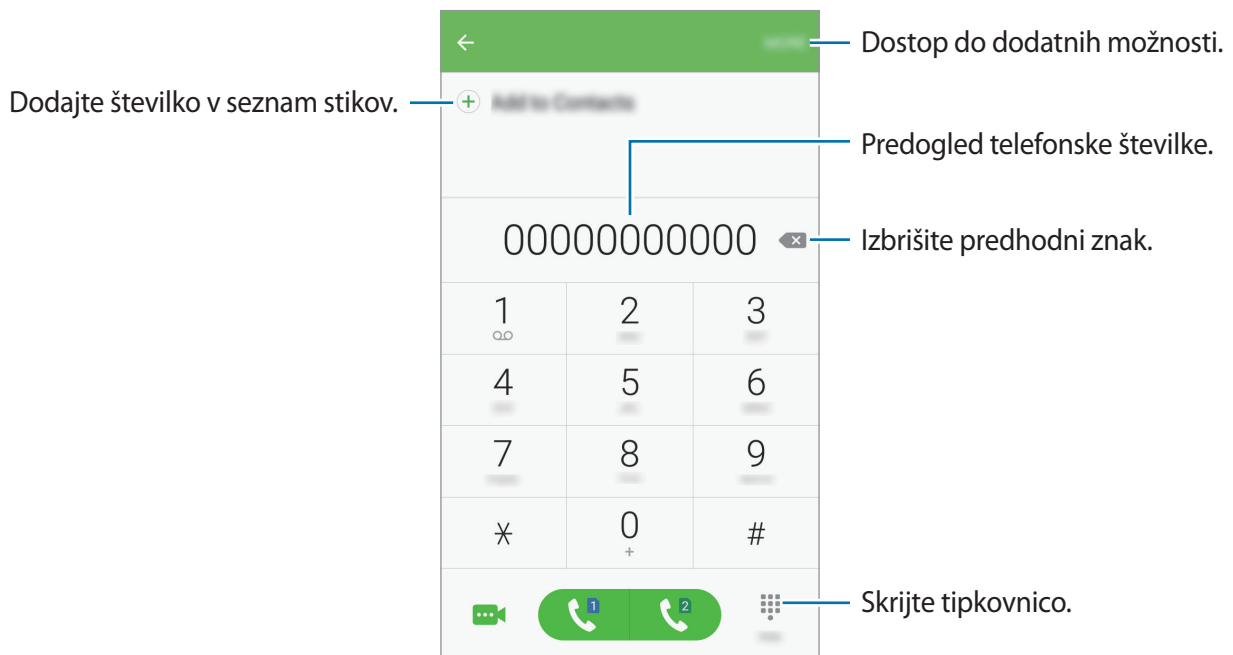

Uporaba hitrega klicanja

Z nastavitvijo številke za hitro klicanje lahko hitro pokličete sogovornike.

Da nastavite številko za hiter klic, pritisnite **VEČ** → **Hitro izbiranje**, izberite številko za hitri klic in nato izberite stik.

Da opravite klic, pritisnite in zadržite številko za hitri stik na tipkovnici. Za številke za hitri stik od številke 10 naprej, pritisnite prvi številki in nato pritisnite in zadržite zadnjo številko.

Na primer, če ste nastavili številko **123** kot številko za hitri klic, pritisnite **1**, nato **2** in nato pritisnite in zadržite **3**.





Klicanje z zaklenjenega zaslona

Z zaklenjenega zaslona povlečete  ven iz velikega kroga.

Izvajanje klicev iz dnevnikov klicev ali seznamov stikov

Pritisnite **DNEVNIK** ali **STIKI** in nato za klic podrsajte desno po stiku ali telefonski številki.

Klici v tujino

- 1 Pritisnite , da odprete tipkovnico, če se ta ne prikaže na zaslonu.
- 2 Pritisnite in zadržite **0**, dokler se ne pojavi znak +.
- 3 ► **Modeli z eno kartico SIM:** vnesite klicno številko države, številko območja in telefonsko številko ter nato pritisnite .
- **Modeli z dvema karticama SIM:** vnesite klicno številko države, območja in telefonsko številko ter pritisnite  ali .

Prejeti klici

Sprejemanje klica

Ob dohodnem klicu povlecite  izven velikega kroga.

Zavrnitev klica

Ob dohodnem klicu povlecite  izven velikega kroga.

Če želite poslati sporočilo, ko zavrnete dohodni klic, povlecite drsnik za zavrnitev klica navzgor.

Če želite ustvariti različna sporočila ob zavrnitvi, odprite zaslon z aplikacijami in pritisnite **Telefon** → **VEČ** → **Nastavitve** → **Blokiranje klicev** → **Sporočila za zavrnitev klicev**, vnesite sporočilo in pritisnite .

Zgrešeni klici

Če imate zgrešen klic, se ikona  pojavi na vrstici stanja. Odprite obvestilno ploščo za ogled zgrešenih klicev. Prav tako lahko na zaslonu aplikacij pritisnete **Telefon** → **DNEVNIK** za ogled zgrešenih klicev.

Blokiranje telefonskih števil

Blokirajte klice z določenih števil, ki ste jih dodali na svoj seznam blokiranih števil.

- 1 Na zaslону aplikacij pritisnite **Telefon** → **VEČ** → **Nastavitve** → **Blokiranje klicev** → **Seznam blokiranih**.
- 2 Pritisnite **DNEVNIK** ali **STIKI**, da izberete stike, in pritisnite .

Za ročni vnos številke pritisnite **Vnesite tel. številko**, in nato vnesite telefonsko številko.

Ko prejmete klic z blokirane telefonske številke, ne boste prejeli obvestil. Klici bodo zabeleženi v dnevniku klicev.



Prav tako lahko blokirate dohodne klice oseb, ki skrivajo svoj ID klicatelja. Pritisnite stikalo **Blokiraj anonimne klice**, da vključite funkcijo.

Možnosti med klicem

Med opravljanjem glasovnega klica

Na voljo so sledeče možnosti:

- **ZADRŽI**: zadrži klic. Pritisnite **NADALJUJ KLIC**, da prevzamete zadržani klic.
- **Dodaj klic**: dodajte drugi klic.
- **Dodat. glas.**: povečajte glasnost.
- **Bluetooth**: preklopite na Bluetooth slušalke, če so te povezane z napravo.
- **Zvočnik**: vključite ali izključite zvočnik. Med uporabo zvočnika držite napravo stran od ušesa.
- **Številčn. / Skrij**: odprite ali zaprite tipkovnico.
- **Nemo**: izklopite mikrofona tako, da vas sogovornik ne sliši.
- **E-pošta**: pošiljanje e-pošte.

- **Sporoč.:** pošljite sporočilo.
- **Internet:** brskajte po spletnih straneh.
- **Stiki:** odprite seznam stikov.
- **S Planner:** odprite koledar.
- **Beležka:** ustvarite opombo.
-  : končajte trenutni klic.

Med opravljanjem video klica

Pritisnite zaslon za uporabo naslednjih možnosti:

- **VEČ:** dostop do dodatnih možnosti.
- **Preklop:** preklopite med fotoaparata na sprednji in zadnji strani.
-  : končajte trenutni klic.
- **Nemo:** izklopite mikrofona tako, da vas sogovornik ne sliši.

Stiki

Uvod



Ustvarite nove stike ali upravljajte s stiki na napravi.

Dodajanje stikov

Ročno ustvarjanje stikov

- 1 Pritisnite **Stiki** na zaslonu aplikacij.
- 2 Pritisnite  in izberite mesto shranjevanja.

3 Vnesite informacije o stiku.

-  : dodaj sliko.
-  /  : dodaj ali izbriši stik.

4 Pritisnite **SHRANI**.

Da s tipkovnice na seznam stikov dodate telefonsko številko, odprite zaslon aplikacij in pritisnite **Telefon**. Če se tipkovnica ne prikaže na zaslonu, pritisnite , da odprete tipkovnico. Vnesite številko in pritisnite **Dodaj v stike**.

Če želite na seznam stikov dodati telefonsko številko iz prejetih klicev, odprite zaslon z aplikacijami in pritisnite **Telefon** → **DNEVNIK** → stik → **USTVARI STIK**.

Uvoz stikov

Uvozite stike na vašo napravo iz storitev za shrambo.

Na zaslonu aplikacij pritisnite **Stiki** → **VEČ** → **Nastavitve** → **Uvoz/izvoz stikov** → **UVOZ** in izberite možnost uvoza.





Iskanje stikov

Na zaslonu aplikacij pritisnite **Stiki**.

Uporabite eno izmed sledečih metod iskanja:

- Pomaknite se navzgor ali navzdol po seznamu stikov.
- Povlecite prst vzdolž kazala na desni strani seznama stikov za hitri pomik po seznamu.
- Pritisnite na iskalno polje, ki se nahaja na vrhu seznama stikov in vnesite iskalne pogoje.

Ko je stik izbran, naredite eno izmed sledečega:

-  : dodajte k priljubljenim stikom.
-  /  : opravi glasovni ali video klic.
-  : sestavite sporočilo.
-  : sestavite e-sporočilo.

Profil skupne rabe

Souporablajte podatke vašega profila, kot so fotografije in sporočila stanja, z drugimi z uporabo funkcije za skupno rabo profila.



- Ta funkcija v nekaterih regijah in pri nekaterih operaterjih morda ni na voljo.
- Ta funkcija je na voljo samo za stike, ki so na svoji napravi omogočili funkcijo skupne rabe profila.

Na zaslону aplikacij pritisnite **Stiki** → vaš profil → **Deljenje profila** in nato pritisnite stikalo, da ga vključite. Za uporabo te funkcije morate potrditi vašo telefonsko številko. V **Stiki** si lahko ogledate informacije o posodobljenem profilu vašega stika.

Da nastavite dodatne elemente za skupno rabo, pritisnite **Pod. o profilu v sk. rabi** in izberite elemente.

Da nastavite skupino stikov, s katero želite souporabljeti vaš profil, pritisnite **Deljenje z** in izberite možnost.

Deljenje stikov

Stike lahko souporabljate z drugimi z uporabo različnih možnosti skupne rabe.

- 1 Pritisnite **Stiki** na zaslону aplikacij.
- 2 Pritisnite **VEČ** → **Deli**.
- 3 Obkljukajte stike in pritisnite **DELI**.
- 4 Izberite način skupne rabe.

Sporočila

Uvod

Pošljite in si oglejte sporočila po pogovoru.

Pošiljanje sporočil



Za pošiljanje sporočil v času gostovanja vam lahko operater zaračuna dodatne stroške.

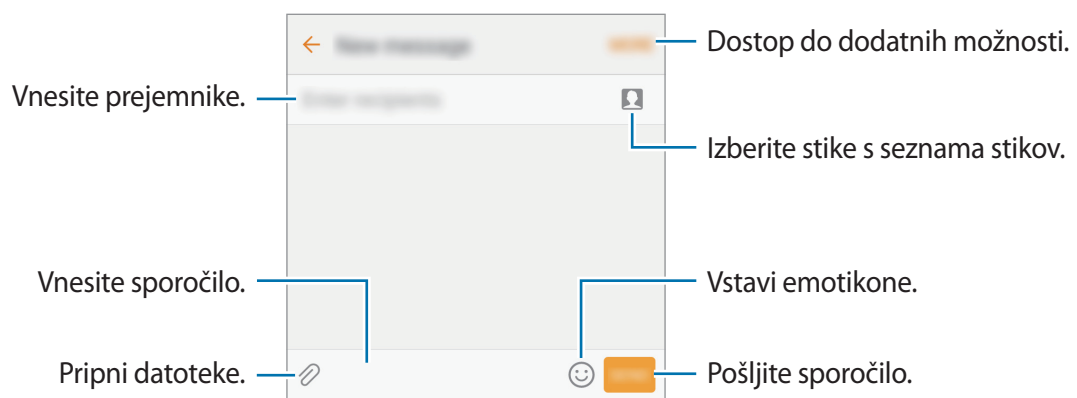

- 1 Pritisnite **Sporočila** na zaslonu aplikacij.
- 2 Pritisnite .
- 3 Dodajte prejemnike in vnesite sporočilo.

► Modeli z eno kartico SIM:

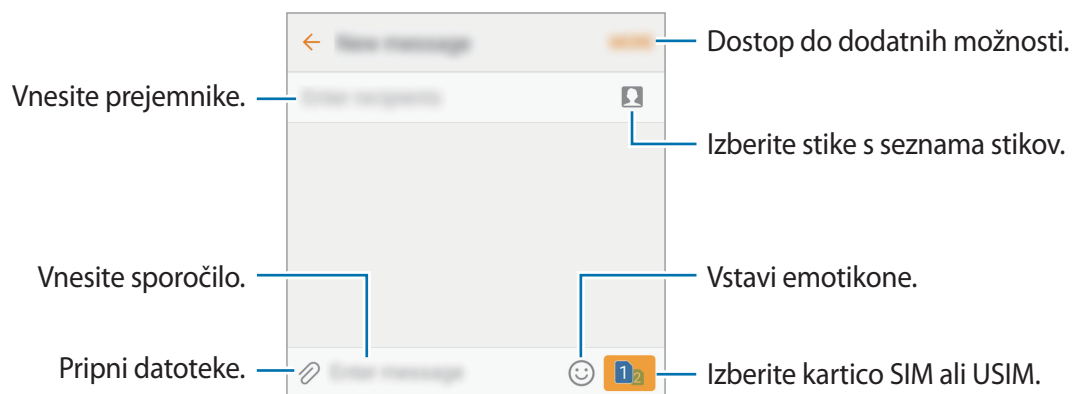

► Modeli z dvema karticama SIM:



- 4 ► **Modeli z eno kartico SIM:** pritisnite **POŠL.** za pošiljanje sporočila.
- **Modeli z dvema karticama SIM:** pritisnite  ali , da pošljete sporočilo.

Ogled sporočil

Sporočila so združena v niti sporočil po stiku.



Za prejetje sporočil v času gostovanja vam lahko operater zaračuna dodatne stroške.

- 1 Pritisnite **Sporočila** na zaslonu aplikacij.
- 2 Na seznamu sporočil izberite stik.
- 3 Oglejte si pogovor.

Blokiranje nezaželenih sporočil

Blokirajte sporočila z določenih teflonskih števil ali sporočila, ki vsebujejo izraze s seznama za blokiranje.

- 1 Pritisnite **Sporočila** na zaslonu aplikacij.
 - 2 Pritisnite **VEČ** → **Nastavitve** → **Blokiraj sporočila**.
 - 3 Pritisnite **Seznam za blokiranje**.
Za dodajanje izrazov, ki jih želite blokirati, pritisnite **Blokiraj besedne zveze**.
 - 4 Pritisnite **PREJETO** ali **IMENIK**, da izberete stike, in pritisnite .
- Za ročni vnos številke pritisnite **Vnesite številko** in nato vnesite telefonsko številko.

Ko prejmete sporočila z blokirane telefonske številke ali sporočila, ki vsebujejo blokirani izraz, ne boste obveščeni. Za ogled blokiranih sporočil pritisnite **VEČ** → **Nastavitve** → **Blokiraj sporočila** → **Blokirana sporočila**.

Nastavitev obvestilo o sporočilu

Spremenite lahko zvok obvestila, možnosti prikaza in še več.

- 1 Pritisnite **Sporočila** na zaslonu aplikacij.
- 2 Pritisnite **VEČ** → **Nastavitve** → **Obvestila** in nato pritisnite stikalo, da ga vključite.
- 3 Spremenite nastavitve obvestila.
 - **Zvok za obvestilo:** spremenite zvok obvestila.
 - **Vibracije:** nastavite, da naprava vibrira ob prejetju sporočil.
 - **Prikaz v pojavnem oknu:** nastavite napravo, da prikaže sporočila v pojavnih oknih.
 - **Predogled sporočila:** nastavite napravo, da prikaže vsebino sporočila na zaklenjenem zaslonu in v pojavnih oknih.

Nastavitev opomnika za obvestila

Nastavite lahko opozorilo, ki vas bo ob določenih intervalih opozarjal na nova obvestila. Če ta funkcija ni vključena, odprite zaslon aplikacij, pritisnite **Nastavitve** → **Dostopnost** → **Opomnik za obvestila** in nato pritisnite stikalo, da ga vključite. Nato pritisnite stikalo **Sporočila**, da ga vključite.

Internet

Brskajte po internetu in iščite informacije in ustvarite zaznamke za priljubljene spletne strani za enostavnejši dostop.



Ta aplikacija se lahko pojavi na zaslonu z aplikacijami, odvisno od regije ali ponudnika storitev.

- 1 Pritisnite **Samsung** → **Internet** na zaslonu aplikacij.
- 2 Pritisnite naslovno polje.
- 3 Vnesite spletni naslov ali ključno besedo in nato pritisnite **Pojdi**.

Za ogled orodij rahlo povlecite prst navzdol po zaslonu.

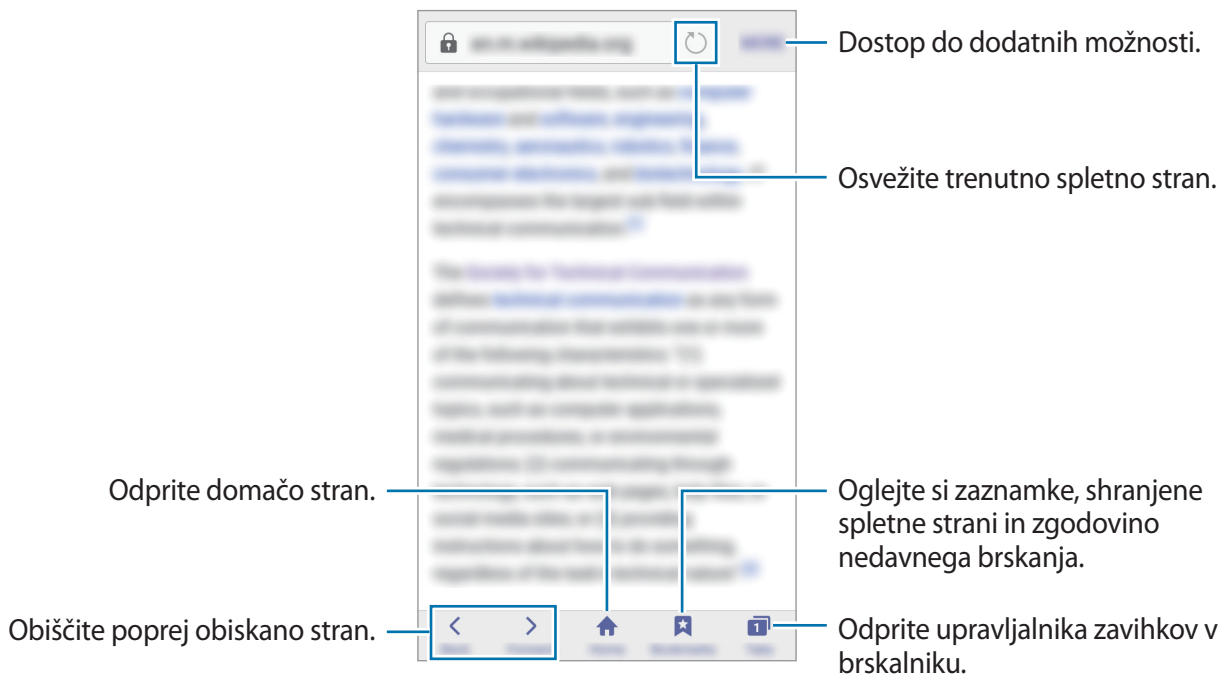

Uporaba skrivnostnega načina

V skrivnostnem načinu lahko ločeno shranjujete in upravljate z odprtimi zavihki, zaznamki in shranjenimi stranmi. Skrivnostni način lahko zaklenete z geslom.

Vključitev skrivnostnega načina

V orodni vrstici na dnu zaslona pritisnite **Zavihki** → **OMOG. SKR. NAČ.** Ob prvi uporabi te funkcije nastavite uporabo gesla za skrivnosten način.



- V skrivnostnem načinu ne morete uporabljati nekaterih funkcij, kot je zajem zaslona.
- V skrivnostnem načinu naprava spremeni barvo orodnih vrstic.

Sprememba varnostnih nastavitev

Spremenite lahko svoje geslo ali metodo zaklepanja.

Pritisnite **VEČ** → **Nastavitve** → **Zasebnost** → **Varnost skrivnost. načina** → **Spremenite geslo.**

Izključitev skrivnostnega načina

V orodni vrstici na dnu zaslona pritisnite **Zavihki** → **ONEM. SKR. NAČ.** Prav tako lahko zaprete aplikacijo za internet.

E-pošta

Nastavitev E-poštnih računov

Nastavite e-poštni račun, ko prvič odprete **E-pošta**.



Ta aplikacija se lahko pojavi na zaslonu z aplikacijami, odvisno od regije ali ponudnika storitev.

- 1 Pritisnite **Samsung** → **E-pošta** na zaslonu aplikacij.
- 2 Vnesite elektronski naslov in geslo in nato pritisnite **PRIJAVA**.
Za ročno registracijo elektronskega računa podjetja pritisnite **ROČNA NASTAV**.
- 3 Če želite končati nastavitev, sledite navodilom na zaslonu.

Da nastavite e-poštni račun pritisnite **VEČ** → **Nastavitve** → **Dodaj račun**.

Če imate več kot en elektronski račun, lahko enega nastavite za privzeti račun. Pritisnite **VEČ** → **Nastavitve** → **VEČ** → **Nastavite privzeti račun**.

Pošiljanje e-pošte

- 1 Pritisnite , da sestavite e-pošto.
- 2 Dodajte prejemnike in vnesite besedilo e-pošte.
- 3 Pritisnite **POŠLJI** za pošiljanje elektronskega sporočila.

Branje e-pošte

Ko je **E-pošta** odprta, bo naprava samodejno pridobila novo e-pošto. Za ročno pridobivanje e-pošte, podrsajte navzdol po zaslonu.

Pritisnite e-pošto na zaslonu, da jo preberete.



Če je sinhronizacija e-pošte onemogočena, nove e-pošte ni mogoče pridobiti. Če želite omogočiti sinhronizacijo e-pošte, pritisnite **VEČ** → **Nastavitve** → ime vašega računa in nato pritisnite stikalo **Sinhronizacija računa**, da ga vključite.

Fotoaparar

Uvod

Fotografirajte in snemajte videoposnetke z uporabo različnih načinov in nastavitev.

Osnovno fotografiranje



Posnamete lahko fotografije ali videoposnetke. Oglejte si vaše fotografije in videoposnetke v **Galerija**.

Pritisnite **Fotoaparar** na zaslonu aplikacij.

Bonton fotografiranja

- Ne fotografirajte ali snemajte videoposnetke ljudi brez njihovega dovoljenja.
- Ne fotografirajte ali snemajte videoposnetke, kjer je to z zakonom prepovedano.
- Ne fotografirajte ali snemajte videoposnetke na krajih, kjer bi lahko kršili zasebnost drugih ljudi.

Fotografiranje ali snemanje videoposnetkov

- 1 Pritisnite na podobo na zaslonu, kjer želite, da kamera izostril sliko.
- 2 Pritisnite , da posnamete fotografijo ali pritisnite , da posnamete videoposnetek.
 - Za povečevanje dva prsta na zaslonu potegnite narazen, za pomanjševanje pa skupaj.
 - Za prilagoditev svetlosti fotografij ali video posnetkov pritisnite zaslon. Ko se prikaže prilagoditvena vrstica, povlecite prilagoditveno vrstico proti **+** ali **-**.
 - Da posnamete sliko, med tem ko snemate video posnetek, pritisnite **Zajemi**.
 - Da izostrite sliko med snemanjem videa, pritisnite mesto, kjer želite, da se slika izostril. Da izostrite center zaslona, pritisnite .



Na zaslonu predogleda podrsajte v desno, da odprete seznam načinov fotografiranja. Oziroma, podrsajte v levo za ogled fotografij in videoposnetkov, ki ste jih posneli.



- Zaslon predogleda je odvisen od načina fotografiranja in uporabljene kamere.
- Fotoaparata se samodejno izklopi, ko ga ne uporabljate.
- Preverite, ali je objektiv čist. V nasprotnem primeru naprava ne bo delovala pravilno v nekaterih načinih, ki potrebujejo visoko ločljivost.
- Fotoaparata na sprednji strani vsebuje širokokotni objektiv. Pri širokokotnih fotografijah lahko pride do manjšega popačenja, ki ne kažejo na težave z delovanjem naprave.

Zagon fotoaparata na zaklenjenem zaslonu

Za hitro fotografiranje zaženite **Fotoaparata** na zaklenjenem zaslonu.

Z zaklenjenega zaslona povlečete  ven iz velikega kroga.



- Ta funkcija v nekaterih regijah in pri nekaterih operaterjih morda ni na voljo.
- Nekaterne funkcije fotoaparata niso na voljo, če zaženete **Fotoaparata** z zaklenjenega zaslona in pri vključenih varnostnih funkcijah.

Hitri zagon fotoaparata

Hitro dvakrat pritisnite tipko Domov, da zaženete **Fotoapar**.



Nekatere funkcije fotoaparata niso na voljo, če zaženete **Fotoapar** z zaklenjenega zaslona ali ko je zaslon izklopljen in pri vključenih varnostnih funkcijah.

Zaklenitev ostrine in osvetlitve

Na primerno osvetlitev lahko vpliva močan kontrast med svetlim in temnim in če se motiv nahaja izven območja samodejne izostritve. Zaklenite izostritev ali osvetlitev in nato posnemite fotografijo. Pritisnite in zadržite območje za izostritev, na območju se prikaže okvir AF/AE in nastavitvi izostritve in osvetlitve bosta zaklenjeni. Nastavitev je zaklenjena tudi po zajemu fotografije.



Ta funkcija je na voljo samo v nekaterih načinih fotografiranja.

Prilagajanje fotografskih načinov

Na zaslonu za predogled pritisnite **NAČIN** in izberite način.

Za ogled informacij o posameznem načinu pritisnite **INFORM**.

Če želite načine prerazporediti, pritisnite in pridržite ikono načina, nato pa jo povlecite na drugo mesto.

Samodejni način

Samodejni način omogoča, da fotoapar

Na zaslonu za predogled **NAČIN** → **Samodejno**.

Način Pro

Posnemite fotografije med ročnim nastavljanjem različnih možnosti fotografiranja, kot sta vrednost osvetlitve in vrednost ISO.

Na zaslonu za predogled **NAČIN** → **Pro**. Izberite možnosti in prilagodite nastavitve in nato pritisnite , da posnamete fotografijo.

- **WB**: izberite takšno ravnovesje beline, da bodo slike vsebovale bogat barvni obseg.
- **ISO**: izberite vrednost ISO. To uravnava svetlobno občutljivost kamere. Nizke vrednosti so za motive, ki so na miru oz. dobro osvetljeni. Višje vrednosti so namenjene za motive v gibanju oz. so slabo osvetljeni. Vendar lahko nastavitve višje vrednosti ISO povzročijo šum v fotografijah.
- : prilagodite vrednost osvetlitve. To določa, koliko svetlobe bo prejel senzor fotoaparata. Za situacije z manjšo svetlobo uporabite večjo vrednost osvetlitve.

Panorama

Posnemite serijo vodoravnih in navpičnih fotografij in jih nato sestavite in ustvarite v širok prizor.

Na zaslonu za predogled pritisnite **NAČIN** → **Panorama**.



Za najboljši posnetek z uporabo panoramskega načina upoštevajte te nasvete:

- Fotoaparat počasi premikajte v eno smer.
- Zadržite sliko znotraj okvirja v iskalu fotoaparata.
- Ne fotografirajte nerazločnih ozadij, kot sta prazno nebo ali ravna stena.

Zap. posnet.

Naredite posnetke premikajočih se predmetov.

Na zaslonu za predogled **NAČIN** → **Zap. posnet.**

Pritisnite in pridržite , da napravite več zaporednih fotografij.

Lepotna izboljšava obraza

Za bolj nežne fotografije posnemite fotografijo z osvetljenimi obrazi.

Na zaslonu za predogled pritisnite **NAČIN** → **Lepotna izboljšava obraza**.

Zvok+slikanje

Fotografiranje z zvokom. Naprava identificira fotografije z  v **Galerija**.

Na zaslonu za predogled **NAČIN** → **Zvok+slikanje**.

Šport

Fotografiranje hitro premikajočih se predmetov.

Na zaslonu za predogled pritisnite **NAČIN** → **Šport**.

HDR (izboljšava tona)

Naredite posnetke z živahnimi barvami in podrobnostmi celo na področjih, kjer se blešči ali je temno.

Na zaslonu za predogled **NAČIN** → **HDR (izboljšava tona)**.



Ta funkcijo morda ne podpirajo vse naprave.



Brez učinka



Z učinkom

Noč

Fotografiranje brez bliskavice pri šibki svetlobi.



Na zaslonu za predogled pritisnite **NAČIN** → **Noč**.



Ta funkcijo morda ne podpirajo vse naprave.

Posnetek sebe

Posnemite avtoportrete s fotoaparatom na sprednji strani. Na zaslonu si lahko predhodno ogledate različne lepotne učinke.

- 1 Na zaslonu za predogled pritisnite  za preklop na fotoaparatom na sprednji strani za avtoportrete.
- 2 Pritisnite **NAČIN** → **Posnetek sebe**.
- 3 Postavite se pred objektiv kamere na sprednji strani.
- 4 Ko naprava zazna vaš obraz, pritisnite na zaslon, da fotografirate sebe.
Da posnamete fotografijo z uporabo vaše dlani, pritisnite  in nato pritisnite stikalo **Nadzor potez**, da ga vključite. Vašo dlan usmerite v fotoaparatom na sprednji strani. Ko je vaša dlan prepoznana, bo naprava po dveh sekundah posnela fotografijo.

Uporaba bliskavice za posnetek sebe

Ko snemate avtoportrete s fotoaparatom na sprednji strani pri slabši svetlobi, lahko uporabite zaslon na dotik kot bliskavico.

Na zaslonu predogleda večkrat pritisnite  in izberite **On**. Ko posnamete fotografijo, se zaslon na dotik zasveti.

Uporaba lepotnih učinkov

Pred posnetkom avtoportreta lahko spremenite obrazne poteze, kot sta barva kože ali oblika obraza, ali uporabite učinek žarometa.



Ta funkcija je na voljo samo v načinu **Posnetek sebe**.

- 1 Na zaslonu za predogled pritisnite .
- 2 Izberite spodnje možnosti za uporabo lepotnih učinkov na vašem obrazu na zaslonu za predogled in se fotografirate.
 - **Ozek obraz**: prilagodite obliko obraza in ga naredite vitkejšega.
 - **Velike oči**: vaše oči bodo videti večje.
 - **Barva kože**: naredite kožo svetlejšo in bolj čisto.

Šir. pos. sebe

Posnemite širok posnetek sebe in hkrati fotografirajte druge osebe in preprečite, da bi koga pozabili.

1 Na zaslону za predogled pritisnite  za preklop na fotoaparāt na sprednji strani za avtoportrete.

2 Pritisnite **NAČIN** → **Šir. pos. sebe**.

3 Postavite se pred objektiv kamere na sprednji strani.

4 Ko naprava zazna vaš obraz, pritisnite na zaslon, da fotografirate sebe.

Da posnamete fotografijo z uporabo vaše dlani, pritisnite  in nato pritisnite stikalo **Nadzor potez**, da ga vključite. Vašo dlan usmerite v fotoaparāt na sprednji strani. Ko je vaša dlan prepoznana, bo naprava po dveh sekundah posnela fotografijo.

5 Počasti vrtite napravo v levo in nato v desno oziroma obratno, da posnamete širok avtoportret.

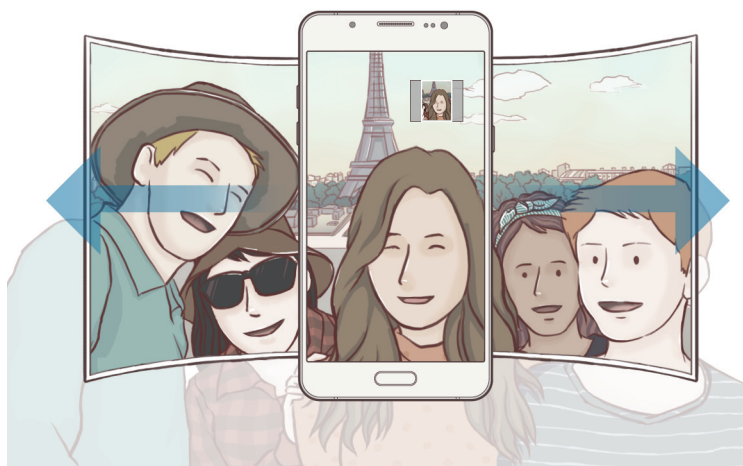

Naprava bo posnela dodatne fotografije, ko se beli okvir premakne od enega konca okna iskala do drugega.



- Beli okvir se mora nahajati znotraj okna iskala.
- Motivi morajo biti pri fotografiranju širokih avtoportretov biti na miru.
- Zgornja in spodnja dela slike, ki sta prikazana na zaslonu predogleda, sta lahko odrezana iz fotografije, odvisno od pogojev fotografiranja.

Intervalni posnetek

Posnemite serijo avtoportretov v intervalu in shranite fotografije, ki jih želite.

- 1 Na zaslону za predogled pritisnite  za preklop na fotoaparāt na sprednji strani za avtoportrete.
- 2 Pritisnite **NAČIN** → **Intervalni posnetek**.
- 3 Postavite se pred objektiv kamere na sprednji strani.
- 4 Če želite uporabiti lepotni učinek, pritisnite  in izberite možnosti. Za več informacij si oglejte poglavje [Uporaba lepotnih učinkov](#).
- 5 Ko naprava zazna vaš obraz, pritisnite na zaslon, da fotografirate sebe.
Naprava posname štiri fotografije v intervalu dveh sekund.
Da posnamete fotografijo z uporabo vaše dlani, pritisnite  in nato pritisnite stikalo **Nadzor potez**, da ga vključite. Vašo dlan usmerite v fotoaparāt na sprednji strani. Ko je vaša dlan prepoznana, bo naprava po nekaj sekundah posnela fotografijo.
- 6 Obkljukajte fotografije, ki jih želite shraniti, in pritisnite **SHRANI**.



Nastavitve kamere

Hitre nastavitve

Na zaslону predogleda uporabite naslednje hitre nastavitve.



Razpoložljive možnosti so odvisne od načina fotografiranja in uporabljene kamere.

-  : izberite učinek filtra, ki bo uporabljen med fotografiranjem ali snemanjem videoposnetkov.
-  : izberite način merjenja. To določa, kako bodo izračunane svetlobne vrednosti. **Sredinsko uravnoteženo** izračuna osvetlitev posnetka z uporabo svetlobe v osrednjem delu posnetka. **Točkovno** izračuna osvetlitev posnetka z uporabo svetlobe v koncentriranem osrednjem delu posnetka. **Matrika** poenoti celotno sceno.
-  : izberite dolžino zakasnitve preden fotoaparāt samodejno posname fotografijo.

-  : vključite ali izključite bliskavico.



Bliskavice ne uporabljajte v bližini oči. Če bliskavico uporabljate v bližini oči, lahko začasno izgubite vid ali poškodujete oči.

-  : izberite ločljivost fotografij. Uporaba višje ločljivosti da fotografije višje kakovosti, vendar pa bodo te zasedle več prostora v pomnilniku.



Na ločljivost fotografije lahko vplivajo svetlobni pogoji.

-  : nastavite, da naprava pred ali po fotografiranju posname zvok.

Nastavitve kamere

Na zaslonu za predogled pritisnite .



Razpoložljive možnosti so odvisne od načina fotografiranja in uporabljene kamere.

- **Velikost videa (zadaj) / Velikost videa (spredaj):** izbere ločljivost videoposnetkov. Uporaba višje ločljivosti da video posnetke višje kakovosti, vendar pa bodo ti zasedli več prostora v pomnilniku.
- **Nadzor potez:** nastavite, da naprava zazna vašo dlan, da boste to lahko uporabili pri fotografiranju sebe.
- **Shrani slike v predogledu:** pri fotografiranju s sprednjim fotoaparatom obrnite sliko, da ustvarite zrcalno sliko izvirnika.
- **Mrežne črte:** prikazani iskalnik pogleda vam pomaga pri kompoziciji kadar izbirate subjekt.
- **Lokacijske oznake:** na fotografijo pripnite GPS lokacijsko oznako.



- Moč signala GPS se lahko zniža v krajih, kjer je signal oviran, na primer med zgradbami ali na nizko ležečih območjih, ali v slabih vremenskih razmerah.
- Vaša lokacija se lahko prikaže na vaših fotografijah, ko jih prenesete na splet. Če želite to preprečiti, izklopite nastavev označevanje lokacije.

- **Pregled slik:** nastavite napravo za prikaz fotografij zatem, ko jih posnamete.
- **Hitri zagon:** nastavite napravo, da zažene kamero ob hitrem dvakratnem pritisku tipke Domov.
- **Mesto shranjevanja:** izberite lokacijo za shranjevanje.
- **Funkcija tipk za glasnost:** nastavite napravo za uporabo tipke za glasnost kot nadzor sprožilca ali funkcije povečave.
- **Ponastavi nastavitve:** ponastavi nastavitve kamere.

Galerija

Uvod

Oglejte si in upravljajte s fotografijami in videoposnetki, ki so shranjeni v napravi.

Ogled slik

1 Pritisnite **Galerija** na zaslonu aplikacij.

2 Izberite sliko.

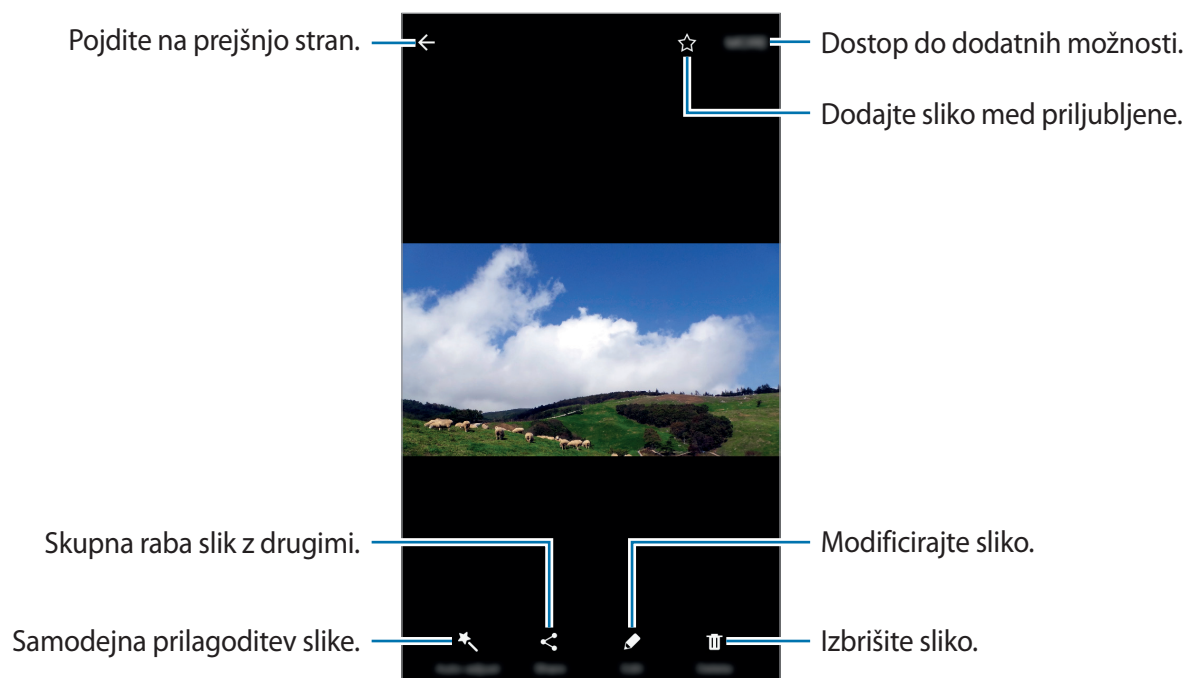

Če želite skriti ali prikazati menije, pritisnite zaslon.

Ogled videoposnetkov

- 1 Pritisnite **Galerija** na zaslonu aplikacij.
- 2 Izberite video posnetek, ki ga želite predvajati. Video datoteke v predogledu prikazujejo ikono  na sličici predogleda.



Izbris slik ali videoposnetkov

Izbris slike ali videoposnetka

Izberite sliko ali videoposnetek in pritisnite **Izbriši** na dnu zaslona.

Izbris več slik in videoposnetkov

- 1 Na glavnem zaslonu galerije pritisnite in zadržite sliko ali video, ki ga želite izbrisati.
- 2 Obkljukajte slike ali videoposnetke, ki jih želite izbrisati.
- 3 Pritisnite **IZBRIŠI**.

Skupna raba slik ali videoposnetkov

Izberite sliko ali videoposnetek, pritisnite **Deli** na dnu zaslona in nato izberite način skupne rabe.

Skupna raba albumov dogodkov

Oglejte si fotografije in videoposnetke po času in kraju. Albume dogodkov lahko uporabljate s stiki.

1 Na glavnem zaslonu galerije pritisnite ▼ → **Dogodki**.

Fotografije in videoposnetke si lahko ogledate po dogodku.

Če želite sami ustvariti album dogodkov, pritisnite  in nato izberite dogodke ali videoposnetke, ki jih želite dodati.

2 Izberite album dogodkov, ki ga želite souporabljeni.

3 Pritisnite  in izberite stike.

Ko vaši stiki sprejmejo zahtevo za skupno rabo, bo album dogodkov dan v skupno rabo, vaši stiki pa bodo lahko v album dogodkov dodajali fotografije in videoposnetke.



- Za uporabo te funkcije morate potrditi vašo telefonsko številko.
- Pri skupni rabi datotek prek mobilnega omrežja vam lahko operater zaračuna dodatne stroške.
- Če prejemniki niso potrdili svojih telefonskih števil ali naprave prejemnikov ne podpirajo funkcije, bodo prek besedilnega sporočila prejeli povezavo do datotek. Povezani prejemniki morda ne bodo mogli uporabljati nekaterih funkcij. Povezava poteče po določenem obdobju.

S Planner

Uvod

Upravljajte z urnikom z vnosom prihodnjih dogodkov ali opravil v vaš načrtovalnik.

Ustvarjanje dogodkov

1 Pritisnite **S Planner** na zaslonu aplikacij.

2 Pritisnite  ali dvakrat pritisnite datum.

Če datum že vsebuje shranjene dogodke ali opravila, pritisnite datum in pritisnite .

3 Vnesite podrobnosti o dogodku.

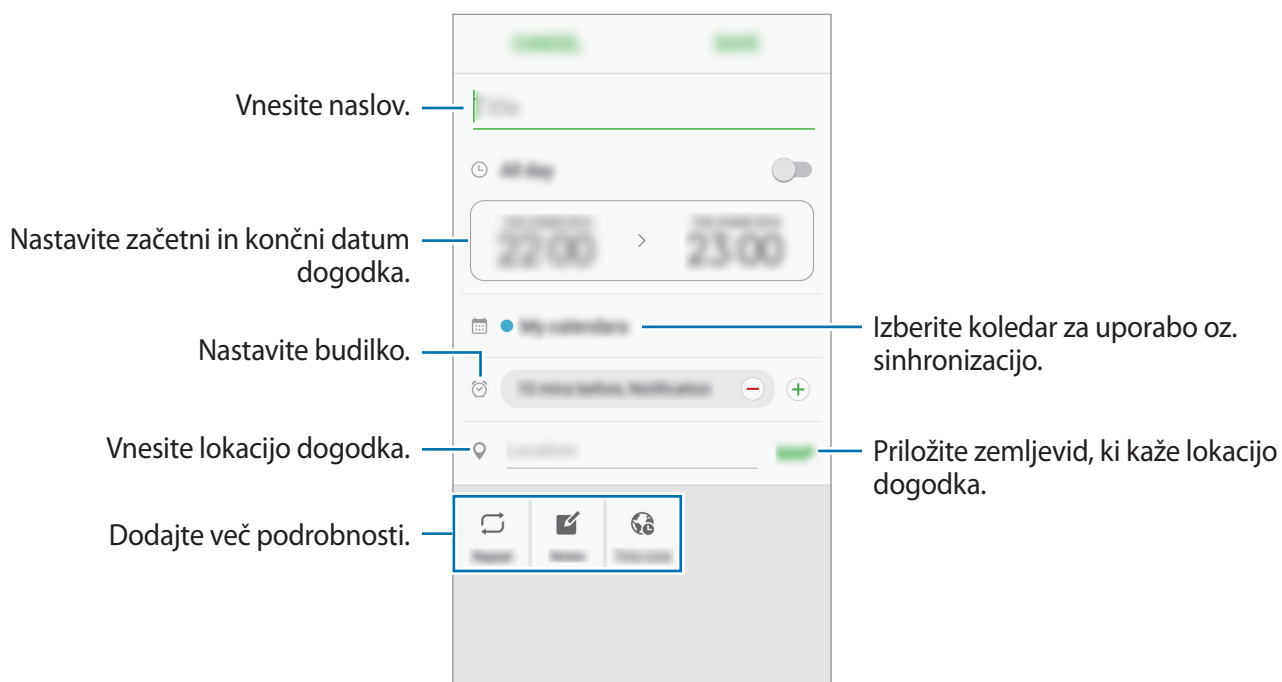

4 Pritisnite **SHRANI**, da shranite dogodek.

Ustvarjanje opravil

1 Pritisnite **S Planner** na zaslonu aplikacij.

2 Pritisnite ▼ → **Opravila**.

3 Vnesite podrobnosti opravila in pritisnite **DANES** ali **JUTRI**, da nastavite datum zapadlosti. Če želite dodati več podrobnosti, pritisnite .

4 Pritisnite **SHRANI**, da shranite opravilo.

Sinhronizacija dogodkov in opravil z vašim računom

Na zaslonu aplikacij pritisnite **Nastavitve** → **Računi**, izberite storitev računa in nato pritisnite stikalo **Sinhronizacija Koledar**, da sinhronizirate dogodke in naloge z računom.

Da dodate račune s katerimi želite opraviti sinhronizirati, odprite zaslon aplikacij in pritisnite **S Planner** → **VEČ** → **Upravljanje koledarjev** → **Dodaj račun**. Nato izberite račun, s katerim želite sinhronizirati, in se prijavite vanj. Ko je račun dodan, se bo prikazal na seznamu.

S Health

Uvod

S Health vam pomaga skrbeti za vaš wellness in vašo kondicijo. Nastavite si cilje za vaš wellness in vašo kondicijo, preverite vaš napredek in pazite na vaše zdravje.



Ta aplikacija se lahko pojavi na zaslonu z aplikacijami, odvisno od regije ali ponudnika storitev.

Zagon S Health

Ob zagonu te aplikacije ali ponovnem zagonu po ponastavitvi podatkov, sledite navodilom na zaslonu, da končate namestitev.

- 1 Pritisnite **Samsung** → **S Health** na zaslonu aplikacij.
- 2 Če želite končati nastavev, sledite navodilom na zaslonu.

Uporaba S Health

V menijih S Health in sledilnikih si lahko ogledate ključne informacije za nadzor vašega počutja in telesne pripravljenosti.

Pritisnite **Samsung** → **S Health** na zaslonu aplikacij.

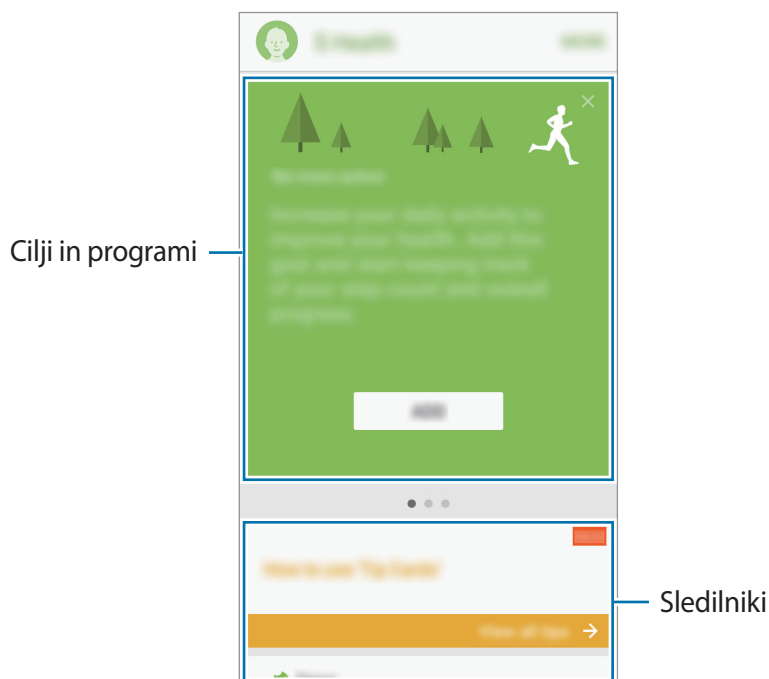

Če želite dodati sledilnike, cilje ali programe na zaslon S Health, pritisnite **VEČ** → **Upravljanje elementov** in nato izberite elemente pod zavihkom **SLEDILNIKI**, **CILJI** ali **PROGRAMI**.

- **CILJI:** nastavite cilje vaše dnevne telovadbe in si oglejte potek.
- **PROGRAMI:** uporabite po meri prilagojene programe za vadbo.
- **SLEDILNIKI:** nadzirajte vaše aktivnosti, vnos hrane in telesne mere.



Za dostop do več informacij o funkcijah S Health pritisnite To access more information about S Health functions, tap **VEČ** → **Nastavitve** → **Pomoč**.

Dodatne informacije

- S Health je namenjen samo za namene fitnesa in dobrega počutja, ter ni namenjen za diagnozo bolezni ali drugih stanj oz. za zdravlilo, ublažitev, zdravljenje ali preprečevanje bolezni.
- Razpoložljive funkcije, posebnosti in dodeljive aplikacije za S Health se lahko razlikujejo od države do države, zaradi različnih lokalnih zakonov in predpisov. Pred uporabo preverite funkcije in aplikacije, ki so na voljo za vašo regijo.
- Aplikacije in storitev S Health se lahko spremenijo ali opustijo brez predhodnega obvestila.
- Namen zbiranja podatkov je omejen na nudenje zahtevane storitve, vključno z nudenjem dodatnih informacij za izboljšanje vašega počutja, varnostno kopiranje/sinhronizacijo podatkov, podatkovno analizo ali za razvoj in nudenje boljših storitev. (Če pa se vpišete v svoj račun Samsung prek S Health, lahko vaše podatke shranjujete na strežniku za varnostno kopiranje podatkov.) Osebni podatki so lahko shranjeni, dokler takšni procesi niso končani. Osebnostne podatke, ki so shranjeni v aplikaciji S Health, lahko zbrisate z možnostjo Ponastavi podatke v meniju Nastavitve. Za brisanje kakršnih koli podatkov, ki ste jih shranili v družabnih omrežjih ali prenesli na pomnilniške naprave, jih morate izbrisati ločeno.
- Vaše podatke lahko daste v skupno rabo oz. jih sinhronizirate z dodatnimi storitvami Samsung ali združljivimi storitvami tretjih strani, ki ste jih izbrali, kot tudi z vsemi vašimi drugimi povezanimi napravami. Dostop do informacij S Health, s strani takšnih dodatnih storitev ali naprav tretjih strani, bo dovoljen samo z vašo izrecno odobritvijo.
- Sami v celoti odgovarjate za neprimerno uporabo podatkov v skupni rabi na družabnih omrežjih ali poslanih drugim. Pri souporabi osebnih podatkov z drugimi bodite pazljivi.
- Če je naprava povezana z merilnimi napravami, preverite protokol komunikacije, da potrdite pravilno delovanje. Če uporabljate brezžično povezavo, npr. Bluetooth, lahko na napravo vplivajo elektronske motnje drugih naprav. Naprave ne uporabljajte v bližini drugih naprav, ki oddajajo radijske valove.
- Pred uporabo temeljito preberite pogoje in določila in pravilnik o zasebnosti programa S Health.

Snemalnik zvoka

Uporabite to aplikacijo za snemanje ali predvajanje glasovnih beležk.



Ta aplikacija se lahko pojavi na zaslonu z aplikacijami, odvisno od regije ali ponudnika storitev.

1 Na zaslonu aplikacij pritisnite **Samsung** → **Snemalnik zvoka**.

2 Pritisnite , da pričnete s snemanjem. Govorite v mikrofonski zbirnik.

Pritisnite , da zaustavite snemanje.

Med snemanjem zvočnega posnetka pritisnite **ZAZNAMEK**, da vnesete zaznamek.

Začnite snemati.

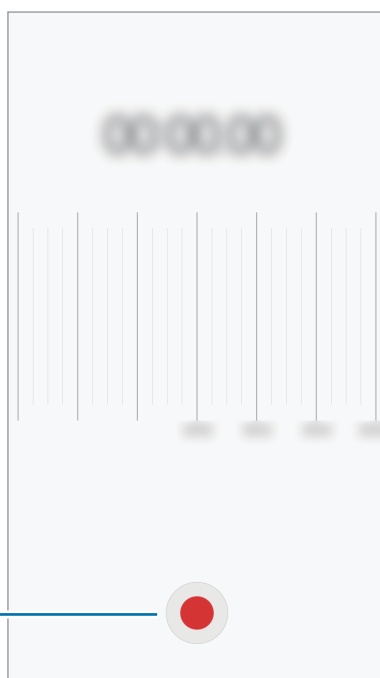

3 Pritisnite **SHRANI**, da končate s snemanjem.

Moje datoteke

Dostop do različnih datotek, shranjenih v napravi, in njihovo upravljanje.



- Ta aplikacija se lahko pojavi v mapi **Tools**, odvisno od regije ali ponudnika storitev.
- Ta aplikacija se lahko pojavi na zaslonu z aplikacijami, odvisno od regije ali ponudnika storitev.

Na zaslonu aplikacij pritisnite **Samsung** → **Moje datoteke**.

Prikaz datotek po kategoriji ali prikaz datotek, shranjenih v napravi.

Da preverite stanje porabljene ali razpoložljiv pomnilnik, pritisnite **PORABA SHRAMBE**.

Za iskanje datotek ali map pritisnite **ISKANJE**.

Beležka

Ustvarite beležke in jih organizirajte po kategoriji.

Na zaslonu aplikacij pritisnite **Beležka**.

Sestavljanje beležk

Pritisnite  na seznamu beležk in vnesite beležko. Med sestavljanjem beležke uporabite naslednje možnosti:

- **Kategorija:** ustvarite ali nastavite kategorijo.
- **Opravila:** dodajte izbirna polja na začetku vsake vrstice, da s tem ustvarite seznam opravil.
- **Slika:** vstavite slike.
- **Risanje:** napišite ali narišite beležke, ki jih želite vstaviti. Izberete lahko debelino pisala in barvo.
- **Glasovna:** ustvarite posnetek glasu za vstavljanje.

Če želite shraniti beležko, pritisnite **SHRANI**.

Za urejanje beležke pritisnite beležko, ter nato pritisnite vsebino beležke.

Iskanje beležke

Pritisnite **ISKANJE** na seznamu beležk in vnesite ključno besedo za iskanje beležk, ki vsebujejo ključno besedo.

Ura

Uvod

Nastavite alarme, preverite trenutni čas v številnih mestih po svetu, merite čas dogodka ali nastavite določeno trajanje.

Budilka

Na zaslonu aplikacij pritisnite **Ura** → **Budilka**.

Nastavljanje alarmov

Pritisnite **DODAJ** na seznamu alarmov, nastavite čas alarmov, izberite dneve za katere želite, da se alarm ponovi, nastavite različne možnosti alarmov in nato pritisnite **SHRANI**.

Če želite odpreti tipkovnico za vnos časa budilke, pritisnite polje za vnos časa.

Če želite nastaviti alarm z različnimi možnostmi, v polju za vnos ure nastavite možnosti alarma in pritisnite **SHRANI**.

Za vključitev ali izključitev alarmov pritisnite ikono ure zraven budilke na seznamu budilk.

Izključitev alarmov

Pritisnite **OPUSTI**, da ustavite budilko. Če ste že omogočili možnost dremeža, pritisnite **DREMEŽ**, da ponovno vključite budilko po določenem časovnem obdobju.

Brisanje alarmov

Pritisnite ✕ na budilko v seznamu budilk.

Svetovna ura

Na zaslonu aplikacij pritisnite **Ura** → **Svetovna ura**.

Ustvarjanje ur

Pritisnite **DODAJ** nato vnesite ime mesta ali izberite mesto s seznama.

Brisanje ur

Pritisnite ✕ na uri.

Štoparica

- 1 Na zaslonu aplikacij pritisnite **Ura** → **Štoparica**.
- 2 Pritisnite **ZAČNI**, da merite dogodek.
Če želite zabeležiti čas krogov, med merjenjem časa na dogodku, pritisnite **KROG**.
- 3 Pritisnite **USTAVI** za prenehanje merjenje časa.
Če želite ponoviti merjenja časa, pritisnite **NADALJUJ..**
Da počistite čas krogov, pritisnite **PONASTAVI**.

Časovnik

- 1 Na zaslonu aplikacij pritisnite **Ura** → **Časovnik**.
- 2 Nastavite trajanje in pritisnite **ZAČNI**.
Če želite odpreti tipkovnico za vnos trajanja, pritisnite polje za vnos trajanja.
- 3 Pritisnite **OPUSTI**, ko se časovnik sproži.

Računalo

Opravite enostavne ali zahtevne izračune.

Pritisnite **Računalo** na zaslonu aplikacij.

Za uporabo znanstvenega računalja obrnite napravo v ležeči položaj. Če je **Samodej. zavrti** onemogočeno, pritisnite  za prikaz znanstvenega računalja.

Za ogled zgodovine izračunov pritisnite **ZGODOVINA**. Če želite zapreti ploščo zgodovine izračunov, pritisnite **ŠTEVILČNICA**.

Če želite počistiti zgodovino, pritisnite **ZGODOVINA** → **POČISTI ZGODOVINO**.

Radio

Poslušanje FM radia

Pritisnite **Samsung** → **Radio** na zaslonu aplikacij.

Pred uporabo te aplikacije morate priključiti slušalke, ki služijo kot radijska antena.



- Prvič FM Radio samodejno poišče in shrani radijske postaje, ki so na voljo.
- Ta aplikacija se lahko pojavi na zaslonu z aplikacijami, odvisno od regije ali ponudnika storitev.

Pritisnite , da vklopite FM radio. Na seznamu postaj izberite želeno radijsko postajo.

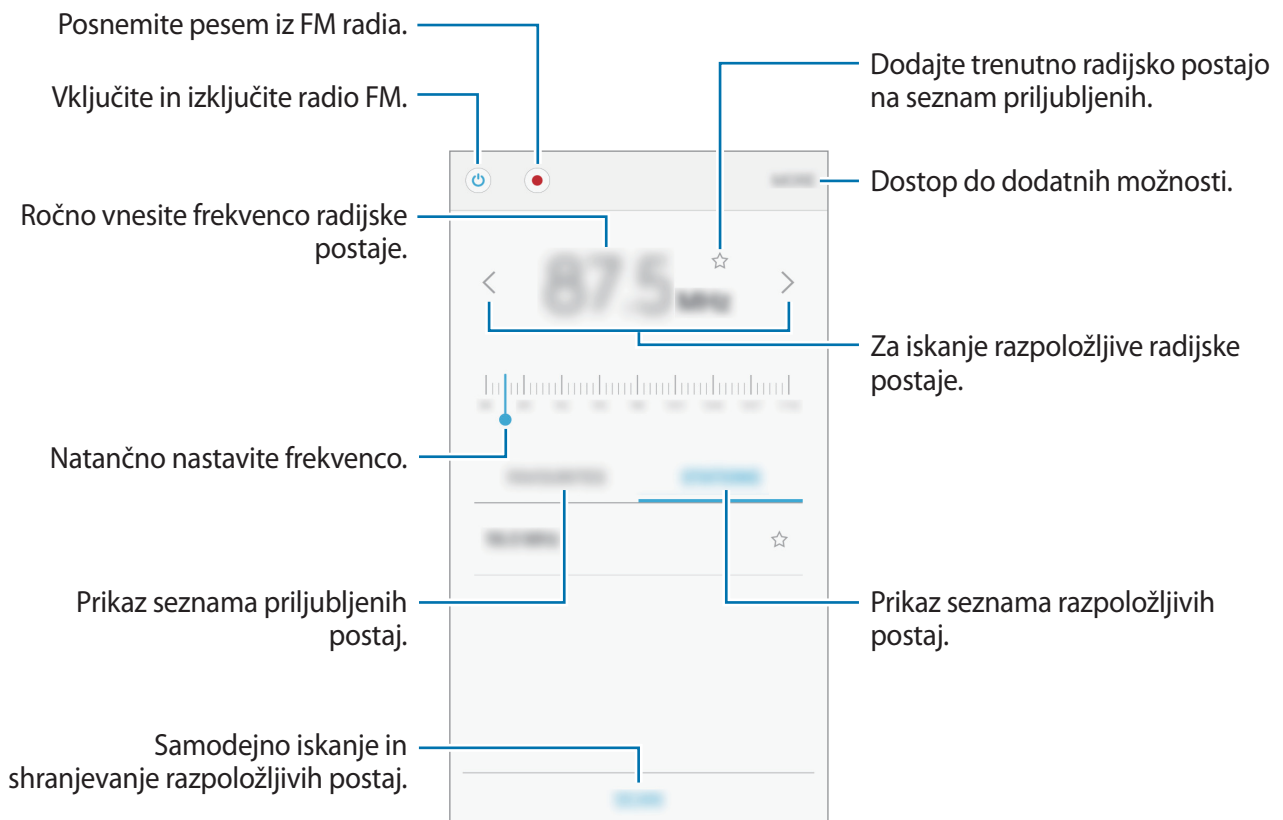

Iskanje radio postaj

Pritisnite **Samsung** → **Radio** na zaslonu aplikacij.

Pritisnite **POSTAJE** → **PREIŠČI**, ter nato izberite možnost iskanja. FM radio samodejno poišče in shrani radijske postaje, ki so na voljo.

Na seznamu postaj izberite želeno radijsko postajo.

Aplikacije Google

Google ponuja zabavne, družabne in poslovne aplikacije. Za dostop do določenih aplikacij je morda potreben račun Google. Za več informacij si oglejte poglavje [Računi](#).

Za ogled več informacij o aplikaciji, odprite meni pomoči posamezne aplikacije.



Nekatere aplikacije morda niso na voljo ali pa so lahko drugače označene, odvisno od vaše regije oz. ponudnika storitev.

Chrome

Poiščite informacije in brskajte po spletnih straneh.

Gmail

Pošljite in prejmite elektronska sporočila prek storitve Google Mail.

Zemljevid

Najdite vašo lokacijo na zemljevidu, poiščite lokacije in si oglejte lokacijske podatke za različne kraje.

Glasba Play

Odkrijte, poslušajte in souporablajte glasbo na vaši napravi. Glasbene zbirke, ki so shranjene na vaši napravi, lahko prenesete v oblak in do njih dostopate kasneje.

Filmi in TV Play

Prenesite videoposnetke, ki si jih želite ogledati, s **Trgovina Play**.

Drive

Shranite vašo vsebino v oblaku, imejte dostop do nje od koder koli, ter jo dajte v skupno rabo z drugimi.

YouTube

Glejte ali ustvarite videoposnetke in jih dajte v skupno rabo z drugimi.

Google Foto

Iščite, upravljajte in urejajte vse svoje fotografije in videoposnetke z različnih virov na enem mestu.

Hangouts

Klepetajte s prijatelji, posamično ali v skupinah, ter med klepetom uporabljajte slike, emotikone in video klice.

Google

Hitro poiščite vsebino na internetu ali vaši napravi.

Nastavitve

Uvod

Prilagodite nastavitve za funkcije in aplikacije. S konfiguracijo različnih možnosti nastavitvev lahko po meri prilagodite vašo napravo.

Na zaslону aplikacij pritisnite **Nastavitve**.

Za iskanje nastavitvev z vnosom ključnih besed pritisnite **ISKANJE**.

Za urejanje seznama pogosto rabljenih nastavitvev pritisnite **UREDİ**. Nato obkljukajte elemente, ki jih želite dodati, ali prekličite izbor elementov.

Wi-Fi

Vzpostavitev povezave z omrežjem Wi-Fi

Vključite funkcijo Wi-Fi, če se želite povezati z dostopno točko omrežja Wi-Fi in vzpostaviti dostop do interneta ali drugih omrežnih naprav.



Kadar ni v uporabi, izklopite Wi-Fi, da varčujete z baterijo.

1 Na zaslону nastavitvev pritisnite **Wi-Fi** in nato pritisnite stikalo, da ga vključite.

2 Omrežje izberite s seznama omrežij Wi-Fi.

Omrežja za katera je potrebno imeti geslo se pojavijo kot ikone s ključavnico.

3 Pritisnite **POVEŽI**.



- Ko se naprava poveže z omrežjem Wi-Fi, ob ponovni povezavi naprave z omrežjem vnos gesla ni potreben. Če želite preprečiti samodejno povezavo naprave z omrežjem, jo izberite s seznama omrežij in pritisnite **POZABI**.
- Če se ne morete pravilno povezati z omrežjem Wi-Fi, ponovno zaženite funkcijo Wi-Fi naprave ali brezžični usmerjevalnik.

Wi-Fi Direct

Wi-Fi Direct poveže naprave neposredno prek omrežja Wi-Fi brez potrebe po dostopni točki.

- 1 Na zaslonu nastavitvev pritisnite **Wi-Fi** in nato pritisnite stikalo, da ga vključite.
- 2 Pritisnite **Wi-Fi Direct**.
Na seznamu so prikazane zaznane naprave.
Če naprave, s katero se želite povezati, ni na seznamu, zahtevajte, da naprava vklopi funkcijo Wi-Fi Direct.
- 3 Izberite napravo, s katero se želite povezati.
Napravi bodo povezani, ko druga naprava sprejme zahtevo za povezavo prek Wi-Fi Direct.

Pošiljanje in sprejemanje podatkov

Z drugimi napravami lahko souporabljate podatke, kot so stiki ali medijske datoteke. Naslednja dejanja so primer pošiljanja slike na drugo napravo.

- 1 Pritisnite **Galerija** na zaslonu aplikacij.
- 2 Izberite sliko.
- 3 Pritisnite **Deli** → **Wi-Fi Direct**, izberite napravo na katero želite prenesti sliko in nato pritisnite **SKUPNA RABA**.
- 4 Sprejmite zahtevo za povezavo prek Wi-Fi Direct na drugi napravi.
Če sta napravi že povezani, bo slika poslana na drugo napravo brez postopka zahteve za povezavo.

Prekinitev povezave z napravo

- 1 Pritisnite **Wi-Fi** na zaslonu nastavitvev.
- 2 Pritisnite **Wi-Fi Direct**.
Naprava prikaže seznam povezanih naprav.
- 3 Pritisnite ime naprave, da prekinite povezavo z napravami.

Bluetooth

Uvod

Uporabite Bluetooth za izmenjavo podatkov ali predstavnostnih datotek z napravami, ki podpirajo Bluetooth.



- Podjetje Samsung ni odgovorno za izgubo, prestopanje ali zlorabo podatkov, poslanih ali prejetih prek Bluetooth.
 - Vedno zagotovite, da podatke delite in prejimate z napravami, ki jim zaupate in so ustrezno zaščitene. Če so med napravami ovire, se razdalja delovanja naprav lahko zmanjša.
 - Nekatero naprave, zlasti tiste, ki niso testirane ali odobrene s strani združenja Bluetooth SIG, morda ne bodo združljive z vašo napravo.
 - Funkcije Bluetooth ne uporabljajte za nezakonita dejanja (na primer, piratske kopije datotek ali nezakonito prisluškovanje poslovnim komunikacijam).
- Samsung ni odgovoren za posledice nezakonite uporabe funkcije Bluetooth.

Seznanjanje z drugimi napravami Bluetooth

1 Na zaslonu nastavitvev pritisnite **Bluetooth** in nato pritisnite stikalo, da ga vključite. Na seznamu so prikazane zaznane naprave.

2 Izberite napravo, ki jo želite seznaniti.

Če naprave, s katero se želite seznaniti, ni na seznamu, zahtevajte, da naprava vklopi možnost za vidnost. Glejte navodila za uporabo druge naprave.



Vaša naprava je vidna drugim napravam, medtem ko je odprt zaslon za nastavitve Bluetooth.

3 Za potrditev sprejmite zahtevo za povezavo prek Bluetooth na vaši napravi.

Napravi bodo povezani, ko druga naprava sprejme zahtevo za povezavo prek Bluetooth.

Pošiljanje in sprejemanje podatkov

Številne aplikacije podpirajo prenos podatkov prek Bluetooth. Z drugimi napravami Bluetooth lahko souporabljate podatke, kot so stiki ali medijske datoteke. Naslednja dejanja so primer pošiljanja slike na drugo napravo.

- 1 Pritisnite **Galerija** na zaslону aplikacij.
- 2 Izberite sliko.
- 3 Pritisnite **Deli** → **Bluetooth** in izberite napravo, v katero želite prenesti sliko.
Če se je vaša naprava že seznanila z napravo, pritisnite ime naprave brez potrjevanja samodejno generiranega ključa.
Če naprave, s katero se želite seznaniti, ni na seznamu, zahtevajte, da naprava vklopi možnost za vidnost.
- 4 Sprejmite zahtevo za povezavo prek Bluetooth na drugi napravi.

Pozabljanje naprav Bluetooth

- 1 Pritisnite **Bluetooth** na zaslону nastavitvev.
Naprava prikaže seznam seznanjenih naprav.
- 2 Pritisnite  zraven imena naprave za preklic seznanitve.
- 3 Pritisnite **Prekliči seznanitev**.

Način letenja

Onemogočite lahko vse brezžične funkcije vaše naprave. Uporabljate lahko samo neomrežne storitve.

Na zaslону nastavitvev pritisnite **Način letenja**.



Poskrbite, da je naprava med vzletom in pristankom izklopljena. Med letom lahko napravo uporabljate v načinu letenja, če je to dopuščeno s strani letalskega osebja.

Mobilna dostopna točka in privezovanje

Uporabite napravo kot dostopno točko mobile hotspot za skupno rabo mobilne podatkovne povezave med napravo in drugimi napravami, če omrežna povezava ni na voljo. Povezave lahko vzpostavite prek Wi-Fi, USB ali Bluetooth.

Na zaslonu nastavitvev pritisnite **Mobilna dostopna točka in privezovanje**.



Pri uporabi te funkcije vam lahko operater zaračuna dodatne stroške.

- **Mobile hotspot:** uporabite dostopno točko za souporabo povezave z mobilnim omrežjem naprave z računalniki ali drugimi napravami.
- **Internet prek vmesnika Bluetooth:** uporabite funkcijo interneta prek vmesnika Bluetooth za skupno rabo mobilne podatkovne povezave naprave z računalniki ali drugimi napravami prek Bluetooth.
- **USB modem:** uporabite funkcijo uporabe telefona kot modema po USB-ju za souporabo mobilne podatkovne povezave naprave z računalnikom prek USB-ja. Ko je povezana z osebnim računalnikom, se vaša naprava uporablja kot brezžični modem za računalnik.

Uporaba dostopne točke mobile hotspot

Uporabite napravo kot dostopno točko mobile hotspot za skupno rabo mobilne podatkovne povezave med napravo in drugimi napravami.

- 1 Na zaslonu nastavitvev pritisnite **Mobilna dostopna točka in privezovanje** → **Mobile hotspot**.
- 2 Pritisnite stikalo, da ga vključite.
V vrstici stanja se prikaže ikona . Druge naprave lahko najdejo vašo napravo na seznamu omrežij Wi-Fi.
Če želite nastaviti geslo za mobilno dostopno točko, pritisnite **VEČ** → **Konfigurirajte Mobile hotspot** in izberite stopnjo varnosti. Nato vnesite geslo in pritisnite **SHRANI**.
- 3 Na zaslonu druge naprave poiščite in izberite vašo napravo s seznama omrežij Wi-Fi.
- 4 Na povezani napravi uporabite mobilno podatkovno povezavo za dostop do interneta.

Poraba podatkov

Sledite porabi podatkov in prilagodite nastavitve za omejitvev.

Na zaslону nastavitvev pritisnite **Poraba podatkov**.

- **Mobilni podatki:** napravo nastavite tako, da bo uporabljala podatkovne povezave v katerem koli mobilnem omrežju.
- **Podatki iz ozadja:** preprečite aplikacijam, ki so zagnane v ozadju, uporabo mobilne podatkovne povezave.
- **Nastavite omejitve prenosa podatkov prek mobilnega omrežja:** nastavite omejitve porabe mobilnih podatkov.

Za spremembo datuma za mesečno ponastavitev obdobja nadzora pritisnite ▼ → **Zamenjaj cikel**.

Omejevanje porabe podatkov

Nastavite napravo, da samodejno onemogoči mobilno podatkovno povezavo, ko količina porabljenih mobilnih podatkov doseže nastavljeno mejo.

- 1 Na zaslону nastavitvev pritisnite **Poraba podatkov** in nato pritisnite stikalo **Nastavite omejitve prenosa podatkov prek mobilnega omrežja**, da ga vključite.
- 2 Povlecite vrstico za prilagoditev meje navzgor ali navzdol, da nastavite mejo.
- 3 Povlecite vrstico za prilagoditev opozorila navzgor ali navzdol, da nastavite nivo opozorila za porabo podatkov.

Naprava vas bo obvestila, ko dosežete nivo opozorila.

Upravitelj kartice SIM (modeli z dvema karticama SIM)

Aktivirajte vaše kartice SIM ali USIM, ter prilagodite nastavitve za kartico SIM. Za več informacij si oglejte poglavje [Uporaba dveh kartic SIM ali USIM \(modeli z možnostjo dveh kartic SIM\)](#).

Na zaslonu nastavitve pritisnite **Upravitelj kartice SIM**.

- **Glasovni klic:** izberite kartico SIM ali USIM za glasovne klice.
- **Besedilna sporočila:** izberite SIM ali USIM za sporočanje.
- **Prenos podat. prek mob. omrežja:** izberite kartico SIM ali USIM za podatkovne storitve.
- **Delovanje dveh kartic SIM:** nastavite, da naprava med klicem dovoli dohodne klice prek druge kartice SIM ali USIM.



Ko je ta funkcija vključena, je lahko posredovanje klicev zaračunano, odvisno od regije ali operaterja.

Mobilna omrežja

Konfigurirajte nastavitve vašega mobilnega omrežja.

Na zaslonu nastavitve pritisnite **Mobilna omrežja**.

- **Podatkovno gostovanje:** napravo nastavite tako, da bo pri gostovanju uporabljala podatkovne povezave.
- **Imena dostopnih točk:** nastavi imena dostopnih točk (APN).
- **Omrežni način** (modeli z eno kartico SIM): izberite vrsto omrežja.
Omrežni način SIM 1 / Omrežni način SIM 2 (modeli z dvema karticama SIM): izberite vrsto omrežja.
- **Omrežni operaterji:** poiščite razpoložljiva omrežja in ročno registrirajte omrežje. Prav tako lahko nastavite, da naprava samodejno izbere prednostno omrežje.

NFC in plačilo

Uvod

Vaša naprava vam omogoča branje oznak NFC, ki vsebujejo podatke o izdelkih. Po prenosu potrebnih aplikacij lahko to funkcijo uporabljate tudi za plačilo in nakup vozovnic za potniški promet ali dogodke.



Naprava vključuje vgrajeno anteno NFC. Z napravo ravnajte previdno, če želite preprečiti poškodbe antene NFC.

Uporaba funkcije NFC

Uporabite funkcijo NFC za pošiljanje slik ali stikov drugim napravam ter branje informacij o izdelku z oznako NFC.

- 1 Na zaslону nastavitvev pritisnite **NFC in plačilo** in nato pritisnite stikalo, da ga vključite.
- 2 Postavite območje antene NFC, na zadnji strani vaše naprave, v bližino oznake NFC. Prikazale se bodo informacije z oznake.

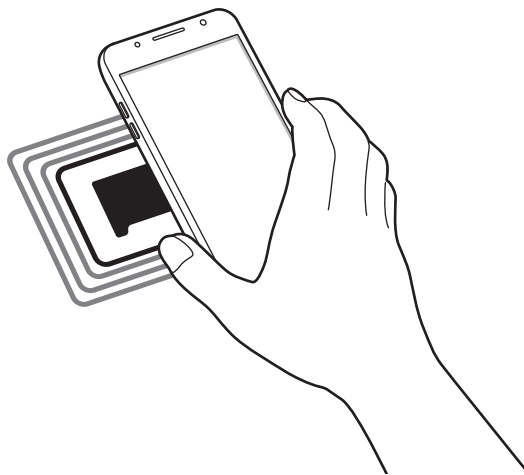

Zagotovite, da je zaslon naprave odklenjen. Drugače naprava ne bo prebrala oznak NFC ali prejela podatkov.

Plačevanje s funkcijo NFC

Preden lahko funkcijo NFC uporabljate za plačila, se morate registrirati za mobilno plačilno storitev. Za registracijo ali več informacij o storitvi se obrnite na ponudnika storitev.

- 1 Na zaslону nastavitvev pritisnite **NFC in plačilo** in nato pritisnite stikalo, da ga vključite.
- 2 Dotaknite se z območjem antene NFC, na zadnji strani vaše naprave, bralnika kartic NFC.

Da nastavite privzeto aplikacijo za plačevanje, odprite zaslon nastavitvev in pritisnite **NFC in plačilo** → **Pritisni in plačaj** → **PLAČILO** in nato izberite aplikacijo.



Seznam plačilnih storitev morda ne vsebuje vseh možnih aplikacij za plačila.

Pošiljanje podatkov

Dovolite izmenjavo podatkov, ko se z anteno NFC v napravi dotaknete antene NFC druge naprave.

- 1 Na zaslону nastavitvev pritisnite **NFC in plačilo** in nato pritisnite stikalo, da ga vključite.
- 2 Pritisnite **Android Beam** in nato pritisnite stikalo, da ga vključite.
- 3 Izberite element in se dotaknite z anteno NFC vaše naprave antene NFC druge naprave.
- 4 Ko se na zaslону prikaže **Dotaknite se za prenos.**, pritisnite zaslon naprave za pošiljanje elementa.



Če obe napravi skušata poslati podatke hkrati, morda prenos datoteke ne bo uspešen.

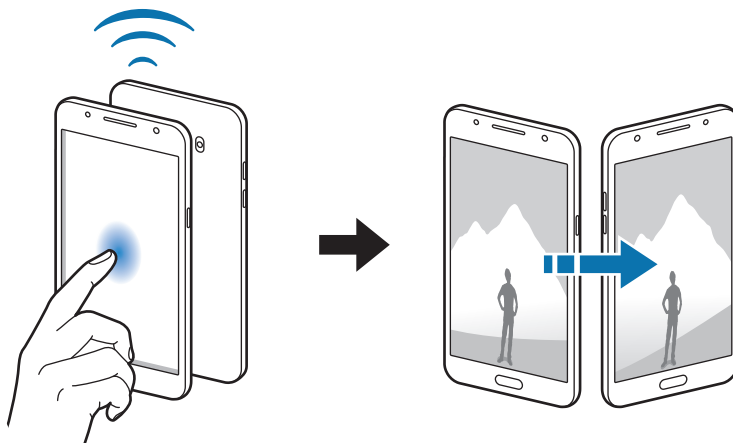

Več nastavitev povezave

Možnosti

Prilagajanje nastavitev za upravljanje drugih funkcij.

Na zaslonu nastavitev pritisnite **Več nastavitev povezave**.

- **Iskanje naprav v bližini:** nastavite napravo, da poišče naprave v bližini s katerimi se lahko poveže.
- **Tiskanje:** konfigurirajte nastavitve za vtičnike tiskalnika, ki so nameščeni v napravi. Razpoložljive tiskalnike lahko poiščete oz. jih dodate ročno za tiskanje datotek. Za več informacij si oglejte poglavje [Tiskanje](#).
- **VPN:** nastavite in vzpostavite povezavo z navideznimi osebnimi omrežji (VPN).

Tiskanje

Konfigurirajte nastavitve za vtičnike tiskalnika, ki so nameščeni v napravi. Napravo lahko povežete s tiskalnikom prek Wi-Fi ali Wi-Fi Direct, ter natisnete slike ali dokumente.



Nekateri tiskalniki morda niso združljivi z napravo.

Dodajanje vtičnikov za tiskalnik

Dodajte vtičnike za tiskalnike, ki jih želite priključiti na napravo.

- 1 Na zaslonu nastavitev pritisnite **Več nastavitev povezave** → **Tiskanje** → **Prenos vtičnika**.
- 2 Poiščite vtičnik tiskalnika v **Trgovina Play**.
- 3 Izberite vtičnik tiskalnika in ga namestite.
- 4 Izberite vtičnik tiskalnika in pritisnite stikalo, da ga vklopite.
Naprava poišče tiskalnike, ki so povezani z istim omrežjem Wi-Fi kot vaša naprava.

Za ročno dodajanje tiskalnikov pritisnite **VEČ** → **Dodaj tiskalnik** → **ADD PRINTER**.

Da spremenite nastavitve za tiskanje, pritisnite **VEČ** → **Nastavitve tiskanja**.

Tiskanje vsebine

Med ogledom vsebine, kot so slike ali dokumenti, pritisnite **Deli** → **Tiskanje** → ▼ → **Vsi tiskalniki**, ter izberite tiskalnik.

Pametni upravitelj

Uvod

Pametni upravitelj ponuja pregled stanja baterije, shrambe, RAM-a in sistemske varnosti vaše naprave. Prav tako lahko napravo samodejno optimizirate s enim pritiskom prsta.

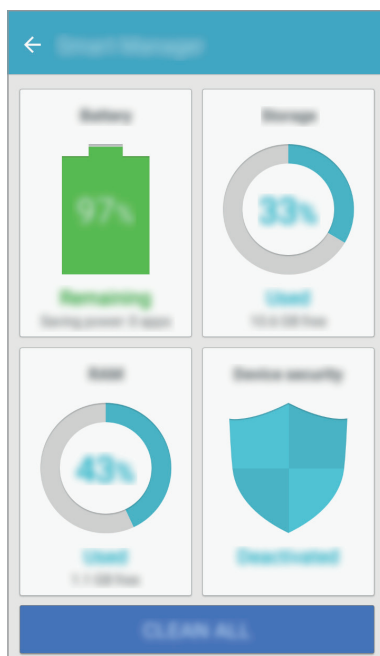

Uporaba funkcije za optimizacijo

Na zaslonu nastavitve pritisnite **Pametni upravitelj** → **POČISTI VSE**.

Funkcija hitre optimizacije izboljša delovanje naprave z naslednjimi ukrepi.

- Čiščenje dela pomnilnika.
- Izbris nepotrebnih datotek in zapiranje aplikacij, ki tečejo v ozadju.
- Iskanje zlonamernih programov.

Baterija

Na zaslonu nastavitve pritisnite **Pametni upravitelj** → **Baterija**.

Preverite preostalo moč baterije in čas uporabe naprave. Za naprave s skoraj praznimi baterijami, ohranite moč baterije z vključitvijo funkcij za varčevanje z energijo.



- Preostali čas uporabe prikazuje preostali čas preden baterija izgubi moč. Preostali čas uporabe je lahko odvisen od nastavitve vaše naprave in pogojev delovanja.
- S strani aplikacij, ki uporabljajo način za varčevanje energije, ne boste prejeli obvestil.

Upravljanje baterije

Če želite nastaviti optimizacijo porabe baterije za posamezno aplikacijo in tako varčevati z močjo baterije, pritisnite **PODROBNOSTI** za varčevanje energije za aplikacijo, nato pa pritisnite stikalo, da ga aktivirate.

Shramba

Preverite stanje porabljenega ali razpoložljivega pomnilnika.

Na zaslonu nastavitve pritisnite **Pametni upravitelj** → **Shramba**.

Upravljanje pomnilnika

Da izbrišete preostale datoteke, kot je predpomnilnik, pritisnite **BRISANJE**. Za izbris datotek ali odstranitev aplikacij, ki jih ne uporabljate več, pritisnite **PODROBNOSTI** za uporabniške podatke in izberite kategorijo. Nato izberite zelene elemente in pritisnite **BRISANJE**.

RAM

Na zaslonu nastavitve pritisnite **Pametni upravitelj** → **RAM**.

Da izboljšate odzivnost vaše naprave z zmanjševanjem količine porabljenega RAM-a, pritisnite **ZAPRI VSE**, da zaprete vse aplikacije odprte v ozadju.

Varnost naprave

Preverite stanje varnostni naprave. Ta funkcija poišče zlonamerne programe na vaši napravi.

Na zaslonu nastavitve pritisnite **Pametni upravitelj** → **Varnost naprave**.

Aplikacije

Urejte aplikacije naprave in spremenite njihove nastavitve.

Na zaslonu nastavitve pritisnite **Aplikacije**.

- **Upravitelj aplikacij:** ogled in upravljanje aplikacij v vaši napravi.
- **Privzete aplikacije:** izberite privzete nastavitve za uporabo aplikacij.
- **Nastavitve aplikacij:** prilagodite nastavitve za vsako aplikacijo.
- **Nastavitve za Google:** konfigurirajte nastavitve za nekatere funkcije, ki jih ponuja Google.

Zvoki in vibriranja

Spreminjajte nastavitve za različne zvoke vaše naprave.

Na zaslonu nastavitve pritisnite **Zvoki in vibriranja**.

- **Način zvoka:** nastavite napravo za uporabo zvočnega načina ali tihega načina.
- **Vibriranje med zvonjenjem:** nastavite, da naprava vibrira in predvaja melodijo za dohodne klice.
- **Glasnost:** nastavite stopnjo glasnosti za klicna zvonjenja, glasbo in video posnetke, sistemski zvok telefona ter zvonjenja za obveščanje.
- **Melodija zvonjenja** (modeli z eno kartico SIM): spremenite nastavitve melodije zvonjenja.
Melodija zvonjenja (modeli z dvema karticama SIM): spremenite zvonjenje in nastavitve zvokov za obvestila.
- **Vzorec tresenja:** izberite vzorec vibriranja.
- **Zvoki za obvestila** (modeli z eno kartico SIM): izberite privzeti zvok za obvestila. Prav tako lahko spremenite nastavitve obvestila za vsako aplikacijo.
Zvoki za obvestila (modeli z dvema karticama SIM): spremenite nastavitve obvestil za posamezno aplikacijo.
- **Zvoki dotika:** nastavite zvok naprave ob izbiri aplikacije ali možnosti na zaslonu na dotik.
- **Zvoki zaklepanja zaslona:** nastavite zvok naprave, ko zaklepate ali odklepate zaslon na dotik.
- **Zvok za polnjenje:** nastavite napravo, da sproži zvok, ko jo priključite na napajalnik.
- **Toni tipkovnice za klic:** nastavite, da naprava ob dotiku tipk na tipkovnici predvaja zvok.
- **Zvok tipkovnice:** nastavi napravo, da odda zvok ob pritisku tipke.
- **Kakovost zvoka in učinki:** konfigurirajte dodatne zvočne nastavitve.

Obvestila

Spremenite nastavitve obvestil za posamezno aplikacijo.

Na zaslonu nastavitvev pritisnite **Obvestila**.

Za prilagoditev nastavitvev obvestil po meri pritisnite **NAPREDNO** in izberite aplikacijo.

- **Dovoli obvestila:** dovolite obvestila od izbrane aplikacije.
- **Nastavi kot prednostno:** prikažite obvestila na vrhu obvestilne plošče in jih vključite v seznam dovoljenih, ko vključite funkcijo **Ne moti**.
- **Predogledi v pojav. oknih:** prikažite predoglede obvestil v pojavnih oknih.
- **Skrij na zaklen. zaslonu:** skrijte obvestila izbrane aplikacije, ko je naprava zaklenjena.
- **Skrij vseb. na zak. zaslonu:** skrijte vsebino obvestil izbrane aplikacije, ko je naprava zaklenjena.
- **Več nastavitvev:** prilagodite dodatne nastavitve obvestila za izbrano aplikacijo.

Ne moti

Nastavite napravo, da utiša dohodne klice in zvoke obvestil, razen za dovoljene izjeme.

Na zaslonu nastavitvev pritisnite **Ne moti**.

- **Omogoči zdaj:** nemudoma vključite način Ne moti.
- **Omogoči kot načrtovano:** vključite način Ne moti po prednastavljenem času. Izberete lahko dneve in nato nastavite čas začetka in čas konca.
- **Omogoči izjeme:** prilagodite nastavitve za dovoljene izjeme.

Zaslon

Spremenite nastavitve prikaza.

Na zaslonu nastavitve pritisnite **Zaslon**.

- **Svetlost:** prilagodite svetlost zaslona.
- **Zunanji način:** vklopite zunanji način, da boste na svetlobi lažje videli zaslon.
- **Pisava:** spremenite velikost in vrsto pisave.
- **Ozadja ikon:** nastavite, če želite prikazati senčena ozadja, zaradi katerih ikone izstopajo.
- **Zakasnitev zaslona:** nastavite dolžino časa, ki ga naprava porabi, preden se izklopi osvetlitev zaslona.
- **Način zaslona:** spremenite način zaslona, da prilagodite barvo in kontrast zaslona.
- **Ohranjevalnik zaslona:** nastavite, da naprava med polnjenjem zažene ohranjevalnik zaslona.

Napredne funkcije

Vklopite koristne funkcije in spremenite nastavitve, ki jih upravljajo.

Na zaslonu nastavitve pritisnite **Napredne funkcije**.



Prekomerno tresenje ali udarec naprave lahko za nekatere funkcije povzroči nenamern vnos.

- **Enoročno upravljanje:** vključite način enoročnega postopka za lažjo uporabo z eno roko.
- **Hit. zagon ap. Fotoaparata:** nastavite napravo, da zažene kamero ob hitrem dvakratnem pritisku tipke Domov.
- **Pametno opozorilo:** nastavite napravo, da vas opozori na zgrešene klice ali nova sporočila, ko dvignete napravo.



Ta funkcija morda ne bo delovala, če je zaslon vključen ali naprava ni postavljena na ravno površino.

- **Preprost izklop zvoka:** nastavite, da naprava utiša dohodne klice ali alarme, če zaslon naprave obrnete navzdol.

Ozadje

Spremenite nastavitve ozadja za domači zaslon in zaklenjeni zaslon.

Na zaslonu nastavitve pritisnite **Ozadje**.

Teme

Napravi dodelite različne teme in spremenite vizualne elemente domačega zaslona, zaklenjenega zaslona in ikon.

Na zaslonu nastavitve pritisnite **Teme**.

Za prenos več tem pritisnite **VEČ TEM**.

Domači zaslon

Prilagodite domači zaslon z dodajanjem, izbrisom ali ponovno razporeditvijo plošč domačega zaslona in še več. Za več informacij si oglejte poglavje [Možnosti domačega zaslona](#).

Na zaslonu nastavitve pritisnite **Domači zaslon**.

Zaklep. zaslona in varnost

Spremenite nastavitve za zaščito naprave in kartice SIM ali USIM.

Na zaslonu nastavitve pritisnite **Zaklep. zaslona in varnost**.



Razpoložljive možnosti so odvisne od izbrane metode za zaklep zaslona.

- **Vrsta zaklepanja zaslona:** spremenite način zaklepanja zaslona.
- **Podatki in bližnjice do aplikacij:** spremenite nastavitve za elemente, ki so prikazani na zaklenjenem zaslonu.
- **Obvestila na zaklenjenem zaslonu:** nastavite, ali želite prikazati vsebino obvestil na zaklenjenem zaslonu ali ne, ter izberite katera obvestila želite prikazati.
- **Nastavitve varnega zaklepanja:** spremenite nastavitve varnega zaklepa za izbrano metodo zaklepanja.

- **Poišči moj mobilni telefon:** vključite ali izključite funkcijo Poišči moj mobilni telefon. Obiščite spletno mesto Poišči moj mobilni telefon (findmymobile.samsung.com) in sledite izgubljeni ali ukradeni napravi ter jo upravljajte.
- **Neznani viri:** nastavite napravo, da dovoli namestitve aplikacij z neznanih virov.
- **Šifriraj napravo:** šifrirajte podatke naprave, da drugim preprečite dostop do njih, če napravo izgubite ali vam jo ukradejo. Da uporabite šifrirano napravo, morate ob vsakem vklopu naprave najprej dešifrirati podatke naprave. Nastavite lahko samodejno dešifriranje podatkov naprave ali potreben vnos kode za odklep. Če so podatki šifrirani, jih ne morete varnostno kopirati ali obnoviti. Če večkrat po vrsti nepravilno vnesete kodo za odklepanje in presežete omejitev poizkusov, bo naprava ponastavila tovarniške podatke.



Ta funkcijo morda ne podpirajo vse naprave.

- **Varen zagon:** šifrirajte podatke naprave in preprečite drugim dostop do nje, v primeru, da napravo izgubite ali vam jo ukradejo. Da uporabite šifrirano napravo, morate ob vsakem vklopu naprave najprej dešifrirati podatke naprave. Nastavite lahko samodejno dešifriranje podatkov naprave ali potreben vnos kode za odklep. Če so podatki šifrirani, jih ne morete varnostno kopirati ali obnoviti. Če večkrat po vrsti nepravilno vnesete kodo za odklepanje in presežete omejitev poizkusov, bo naprava ponastavila tovarniške podatke.



Ta funkcijo morda ne podpirajo vse naprave.

- **Šifriranje kartice SD:** napravo nastavite tako, da bo šifrirala datoteke na pomnilniški kartici.



Če napravo ponastavite na tovarniške nastavitve, ko je ta nastavev vključena, naprava ne bo mogla prebrati vaših šifriranih datotek. Pred ponastavitvijo naprave izključite to nastavev.

- **Druge varnostne nastavitve:** konfigurirajte dodatne varnostne nastavitve.

Zasebnost in varnost

Možnosti

Spremenite nastavitve za ohranjanje vaše zasebnosti in varnosti.

Na zaslonu nastavitvev pritisnite **Zasebnost in varnost**.

- **Lokacija:** spremenite nastavitve za dovoljenja lokacijskih informacij.
- **Dovoljenja aplikacije:** oglejte si seznam funkcij in aplikacij, ki imajo dovoljenja za njihovo uporabo. Prav tako lahko uredite nastavitve za dovoljenja. Za več informacij si oglejte poglavje [Nastavitve dovoljenj za aplikacije](#).
- **Pošlji diagnost. podatke:** nastavite napravo, da samodejno pošlje diagnostične podatke in podatke o uporabi naprave podjetju Samsung.
- **Pošiljanje sporočil SOS:** nastavite, da naprava pošlje sporočila pomoči, če trikrat pritisnete tipko za vklop. Prejemnikom lahko poleg sporočila pošljete zvočne posnetke. Za več informacij si oglejte poglavje [Pošiljanje sporočil SOS](#).

Pošiljanje sporočil SOS

V primeru izredne razmere, trikrat hitro pritisnite tipko za vklop/izklop. Naprava pošlje sporočilo stikom v sili. Sporočila vključujejo informacije o vaši lokaciji.

- 1 Na zaslonu aplikacij pritisnite **Zasebnost in varnost** → **Pošiljanje sporočil SOS** in nato pritisnite stikalo, da ga vključite.
- 2 Sledite navodilom na zaslonu, da dodatne stike v sili, če tega že niste storili.

Da pošljete sporočila za pomoč z zvočnim posnetkom ali fotografijo, pritisnite stikalo **Priloži zvočni posnetek** ali **Priloži slike**, da ga vključite.



Možnost **Priloži slike** v nekaterih regijah in pri nekaterih operaterjih morda ni na voljo.

Dodajanje stikov v sili

Na zaslonu nastavitvev pritisnite **Zasebnost in varnost** → **Pošiljanje sporočil SOS** → **Pošiljanje sporočil stiku** → **DODAJ**. Pritisnite **Ustvari stik** in vnesite kontaktne informacije ali pritisnite **Izberi iz stikov**, da dodate obstoječi stik kot stik v sili.

Preprosti način

Enostavni način ponuja enostavno uporabniško izkušnjo z uporabo enostavne postavitve in večjih ikon na domačem zaslonu.



Nekatere funkcije aplikacije morda ne bodo na voljo v preprostem načinu.

Preklop v enostavni način

- 1 Na zaslonu nastavitve pritisnite **Preprosti način** → **Preprosti način**.
- 2 Izberite aplikacije pod **Preproste aplikacije** za uporabo preproste postavitve.
- 3 Pritisnite **KONČANO**.

Vračanje v standardni način

Podrsajte v levo na domačem zaslonu in pritisnite **Nastavitve** → **Preprosti način** → **Standardni način** → **KONČANO**.

Upravljanje bližnjic

Če želite dodati bližnjico do aplikacije na domači zaslon, podrsajte v levo, pritisnite  in nato izberite aplikacijo.

Za dodajanje bližnjice stiku na domačem zaslonu podrsajte v desno in pritisnite .

Za izbris bližnjice z zaslona Domov pritisnite **UREDÍ**, izberite aplikacijo ali stik z .

Dostopnost

Konfigurirajte različne nastavitve za izboljšanje dostopnosti do vaše naprave.

Na zaslonu nastavitve pritisnite **Dostopnost**.

- **Okvara vida:** prilagodite nastavitve, da izboljšate dostopnost za slabovidne uporabnike.
- **Okvara sluha:** prilagodite nastavitve, da izboljšate dostopnost za uporabnike z okvaro sluha.
- **Spretnost in interakcija:** prilagodite nastavitve, da izboljšate dostopnost za uporabnike z zmanjšanimi ročnimi spretnostmi.

- **Neposredni dostop:** nastavite, da naprava odpre izbrane menije dostopnosti, ko trikrat hitro pritisnete tipko za domov.
- **Opomnik za obvestila:** nastavite napravo, da vas opozori na obvestila, ki jih niste preverili ob določenem času.
- **Sprejemanje in prekinjanje klicev:** spremenite metode sprejema ali končanja klicev.
- **Način enega pritiska:** nastavite napravo za upravljanje dohodnih klicev ali obvestil s pritiskom tipke namesto z vlečenjem.
- **Storitve:** oglejte si storitve dostopa, nameščene na vaši napravi.

Računi

Dodajte račune Samsung in Google, ali druge račune, za sinhronizacijo z njimi.

Dodajanje računov

Nekatere aplikacije, ki se uporabljajo na vaši napravi, zahtevajo registriran račun. Ustvarite račune, da najbolje izkoristite delovanje naprave.

- 1 Na zaslonu nastavitvev pritisnite **Računi** → **Dodaj račun**.
- 2 Izberite računsko storitev.
- 3 Če želite končati nastavev naslova, sledite navodilom na zaslonu.

Za sinhronizacijo vsebine s svojimi računi izberite račun in izberite elemente za sinhronizacijo.

Odstranjevanje računov

Na zaslonu aplikacij pritisnite **Računi**, izberite ime računa, izberite račun, ki ga želite izbrisati in nato pritisnite **VEČ** → **Odstrani račun**.

Varnostno kopiranje in ponastavitev

Spremenite nastavitve za upravljanje nastavitvev in podatkov.

Na zaslonu nastavitvev pritisnite **Varnostno kopiranje in ponastavitev**.

- **Varnostno kopiranje mojih podatkov:** ustvarite varnostno kopijo vaših osebnih podatkov in podatkov aplikacij na strežnik Samsung. Prav tako lahko nastavite napravo, da samodejno varnostno kopira podatke.
- **Obnovi:** obnovi predhodne varnostne kopije osebnih podatkov in podatkov aplikacij z vašega računa Samsung.
- **Varnostno kopiranje mojih podatkov:** omogoča varnostno kopiranje vaših nastavitvev in podatkov aplikacij na strežnik Google.
- **Varnostna kopija računa:** nastavite in uredite varnostno kopijo vašega računa Google.
- **Samodejno obnavljanje:** nastavite napravo, da samodejno obnovi nastavitve in podatke aplikacij s strežnika Google ob ponovni namestitvi aplikacij.
- **Ponastavi nastavitve:** povrnitev nastavitvev naprave na tovarniško privzete nastavitve brez brisanja podatkov.
- **Ponastavite omrežne nastavitve:** povrnite nastavitve omrežne povezave na privzete tovarniške nastavitve.
- **Ponastavitev na tovarniške podatke:** ponastavi nastavitve na privzete tovarniške in izbriše vse podatke.

Jezik in vnos

Izberite jezike naprave in spremenite nastavitve, na primer, tipkovnice in vrste glasovnih vnosov. Nekateri možnosti morda ne bodo na voljo, kar je odvisno od izbranega jezika.

Na zaslonu nastavitvev pritisnite **Jezik in vnos**.

- **Jezik:** izberite prikazan jezik za vse menije in aplikacije.
- **Privzeta tipkovnica:** izberite privzet tip tipkovnice za vnos besedila.
- **Tipkovnica Samsung:** spremeniti nastavitve tipkovnice Samsung.
- **Googlova stor. za glasov. vnos:** spremenite nastavitve glasovnega vnosa.
- **Besedilo v govor:** spremenite nastavitve Besedilo v govor.
- **Hitrost kazalca:** prilagodite hitrost kazalca za miško ali sledilno ploščico, ki je priključena na napravi.

Baterija

Oglejte si informacije o moči baterije in spremenite možnosti varčevanja z energijo.

Na zaslonu nastavitve pritisnite **Baterija**.



Preostali čas uporabe prikazuje preostali čas preden baterija izgubi moč. Preostali čas uporabe je lahko odvisen od nastavitve vaše naprave in pogojev delovanja.

- **PORABA BATERIJE:** oglejte si količino baterije, ki jo uporablja vaša naprava.
- **Način za varčevanje z energijo:** vključite način varčevanja z energijo in spremenite nastavitve za način varčevanja z energijo. Za več informacij si oglejte poglavje [Način za varčevanje z energijo](#).
- **Način izrednega varčevanja z energijo:** podaljšajte čas mirovanja in zmanjšajte porabo baterije z prikazom enostavnejše postavite in omogočite omejen dostop do aplikacije. Za več informacij si oglejte poglavje [Način izrednega varčevanja z energijo](#).
- **Varč. z energijo za apl.:** zmanjšajte porabo baterije z optimizacijo porabe baterije za posamezno aplikacijo.
- **Odstotek v vrstici stanja:** napravo nastavite tako, da prikaže preostalo življenjsko dobo baterije.

Shramba

Oglejte si informacije pomnilnika vaše naprave.

Na zaslonu nastavitve pritisnite **Shramba**.



Dejanska razpoložljiva kapaciteta vgrajenega pomnilnika je manjša od navedene kapacitete, ker del pomnilnika zasedejo operacijski sistem in privzete aplikacije. Razpoložljiva kapaciteta se lahko spremeni po posodobitvi naprave.

Pripomočki

Spremenite nastavitve za dodatno opremo.

Na zaslonu nastavitve pritisnite **Pripomočki**.

- **Samodejno odklepanje:** nastavite samodejni odklep naprave, ko odprete prekrivalo. To funkcijo lahko uporabite samo pri nekaterih načinih zaklepanja zaslona.

Datum in čas

Odprite in spremenite naslednje nastavitve, če želite upravljati, kako naprava prikazuje uro in datum.

Na zaslonu nastavitvev pritisnite **Datum in čas**.



Če baterija ostane popolnoma prazna ali je odstranjena iz naprave, se bosta datum in čas ponastavila.

- **Datum in ura samodejno:** samodejno posodobi uro in datum pri prehodu v drug časovni pas. Ko je ta funkcija izključena, lahko ročno nastavite datum, čas in časovno območje.
- **Uporabi 24-urni zapis:** prikazuje uro v 24-urnem zapisu.

Navodila za uporabo

Oglejte si pomoč da se naučite kako uporabljati napravo, aplikacije ali konfiguracijo pomembnih nastavitvev.

Na zaslonu nastavitvev pritisnite **Navodila za uporabo**.

O napravi

Dostopajte do informacije o napravi, uredite ime naprave ali posodobite programsko opremo naprave.

Na zaslonu nastavitvev pritisnite **O napravi**.

Dodatek

Odpravljanje težav

Preden se obrnete na servisni center Samsung, preizkusite naslednje rešitve. Vse okoliščine morda niso namenjene za vašo napravo.

Ko vklopite napravo ali med uporabo naprave, se prikaže sporočilo, da morate vnesti eno od teh kod:

- Geslo: ko je vključena funkcija za zaklepanje naprave, morate vnesti geslo, ki ste ga nastavili za napravo.
- PIN: pri prvi uporabi naprave ali če je vključena zahteva za vnos kode PIN, morate vnesti številko PIN, ki ste jo prejeli skupaj s kartico SIM ali USIM. To funkcijo lahko onemogočite z uporabo menija za zaklep kartice SIM.
- PUK: kartica SIM ali USIM je blokirana; to se običajno zgodi, če večkrat vnesete napačno kodo PIN. Vnesite kodo PUK, ki jo dobite pri ponudniku storitev.
- PIN2: ko dostopate do menija, za katerega potrebujete kodo PIN2, vnesite kodo PIN2, ki ste jo dobili skupaj s kartico SIM ali USIM. Za več informacij, se obrnite na svojega ponudnika storitev.

Vaša naprava prikazuje sporočilo napake omrežja ali storitve

- Kadar se nahajate na območjih s slabim signalom ali sprejemom, lahko izgubite signal. Premaknite se na drugo mesto in poskusite znova. Med premikanjem, se lahko nenehno pojavljajo sporočila o napaki.
- Do nekaterih funkcij ne morete dostopati brez naročnine. Za več informacij, se obrnite na svojega ponudnika storitev.

Vaša naprava se ne vklopi

- Če je baterija povsem prazna, se vaša naprava ne bo vklopila. Pred vklopom naprave v celoti napolnite baterijo.
- Baterija morda ni pravilno vstavljena. Ponovno vstavite baterijo.
- Obrišite pozlačene kontakte in ponovno vstavite baterijo.

Zaslon na dotik se ne odziva pravilno ali pa se odziva prepočasi

- Če na zaslon na dotik prilepíte zaščito za zaslon ali dodatke, ta morda ne bo deloval pravilno.
- Zaslon morda ne bo deloval pravilno, če nosíte rokavice, če vaše roke med dotikanje zaslona na dotik niso čiste ali če zaslon pritisnete z ostrimi predmeti ali konico prsta.
- Zaslon na dotik lahko ob stiku z vlago ali vodo deluje nepravilno.
- Znova zaženite napravo, da odpravíte morebitne začasne težave s programsko opremo.
- Preverite, ali je programska oprema v napravi posodobljena na najnovejšo različico.
- Če je zaslon na dotik opraskan ali poškodovan, obiščite Samsungov servisni center.

Vaša naprava zamrzne ali zazna resno napako

Preizkusite naslednje rešitve. Če težava ni odpravljena, se obrnite na Samsungov servisni center.

Ponovni zagon naprave

Če naprava zamrzne ali prekine, boste morda morali zapreti aplikacije ali izklopiti in ponovno vklopiti napravo.

Prisilni vnovični zagon

Če je vaša naprava zamrznjena in se ne odziva, hkrati pritisnite in zadržite tipko za vklop/izklop in tipko za znižanje glasnosti več kot 7 sekund za ponovni zagon.

Ponastavitev naprave

Če z zgoraj navedenimi metodami niste odpravili težave, opravite ponastavitev tovarniških podatkov.

Na zaslonu aplikacij pritisnite **Nastavitve** → **Varnostno kopiranje in ponastavitev** → **Ponastavitev na tovarniške podatke** → **PONASTAVI NAPRAVO** → **IZBRIŠI VSE**. Pred tovarniško ponastavitvijo podatkov izdelajte varnostne kopije vseh pomembnih podatkov, shranjenih v napravi.

Klici se ne povežejo

- Preverite, ali ste prijavljeni v omrežje mobilnega operaterja.
- Preverite, ali je za želeno številko morda nastavljena omejitev klicev.
- Preverite, ali je za dohodno številko morda nastavljena omejitev klicev.

Sogovornik vas ne sliši

- Prepričajte se, da ne prekrivate vgrajenega mikrofona.
- Zagotovite, da je mikrofona v bližini ust.
- Če uporabljate slušalko, poskrbite, da je pravilno priključena.

Med klicem slišite odmev

Prilagodite glasnost s pritiskom tipke za glasnost ali se premaknite drugam.

Pogostokrat se prekine povezava z mobilnim omrežjem ali internetom oz. kakovost zvoka je slaba

- Preverite, ali morda blokirate notranjo anteno naprave.
- Kadar se nahajate na območjih s slabim signalom ali sprejemom, lahko izgubite signal. Morda imate težave z vzpostavljanjem povezave zaradi težav z bazno postajo operaterja. Premaknite se na drugo mesto in poskusite znova.
- Z uporabo naprave med premikanjem, so lahko storitve brezžičnega omrežja onemogočene zaradi težav z omrežjem operaterja.

Ikona baterije je prazna

Baterija je skoraj prazna. Napolnite baterijo.

Baterija se ne napolni pravilno (za napajalnike odobrene s strani Samsunga)

- Zagotovite, da je napajalnik pravilno priključen.
- Če sta sponki baterije umazani, baterije morda ne bo možno pravilno napolniti oz. naprava se lahko izklopi. Pozlačene kontakte obrišite in poskusite znova napolniti baterijo.

Baterija se sprazni hitreje kot ob nakupu

- Ko napravo ali baterijo izpostavite zelo nizkim ali visokim temperaturam, se uporabni električni naboj zniža.
- Poraba baterije se poveča pri uporabi funkcij sporočanja ali nekaterih aplikacij, na primer iger oz. interneta.
- Baterija se tudi ob neuporabi naprave sčasoma sprazni.

Naprava je vroča na dotik

Če uporabljate aplikacije, ki porabijo več energije, ali pa uporabljate aplikacije dlje časa, je naprava morda vroča na dotik. To je običajno in ne vpliva na življenjsko dobo ali delovanje naprave. Če se naprava segreje ali je ob daljšem dotiku vroča, je ne uporabljajte dlje časa. Če se naprava še vedno pregreva, se obrnite na Samsungov servisni center.

Ko vključite fotoaparatus, se prikažejo sporočila o napakah

Če želite uporabiti aplikacijo fotoaparata, mora biti v napravi dovolj razpoložljivega pomnilnika, poleg tega pa mora biti dovolj polna tudi baterija. Če se prikažejo sporočila o napakah, ko vključite fotoaparatus, naredite naslednje:

- Napolnite baterijo.
- Prenesite nekaj datotek v računalnik ali pa jih izbrišite, da sprostite pomnilnik.
- Znova zaženite napravo. Če imate še vedno težave z aplikacijo za kamero, se obrnite na Samsungov servisni center.

Kakovost fotografije je slabša od predogleda

- Kakovost vaših fotografij je lahko odvisna od okolice in tehnik fotografiranja, ki jih uporabite.
- Če fotografije posnamete v temnih prostorih, ponoči ali znotraj, se lahko na sliki pojavi šum oz. slike niso izostrene.

Ko odprete večpredstavnostne datoteke, se prikažejo sporočila o napakah

Če se prikažejo sporočila o napakah oz. večpredstavnostnih datotek ni moč predvajati, ko jih odprete na vaši napravi, naredite naslednje:

- Prenesite nekaj datotek v računalnik ali pa jih izbrišite, da sprostite pomnilnik.
- Preverite, ali je glasbena datoteka morda zaščiten s sistemom DRM (Digital Rights Management). Če je datoteka zaščiten z DRM, preverite, ali imate ustrezno licenco ali ključ za predvajanje datoteke.
- Zagotovite, da naprava podpira oblike datotek. Če oblika datoteke ni podprta, kot sta DivX ali AC3, namestite aplikacijo, ki jo podpira. Za potrditev oblik datotek, ki jih podpira vaša naprava, obiščite www.samsung.com.
- Vaša naprava podpira fotografije in videoposnetke, ki ste jih posneli z napravo. Fotografije in videoposnetki, ki ste jih posneli z drugimi napravami morda ne bodo delovali pravilno.
- Vaša naprava podpira večpredstavnostne datoteke, ki jih je odobril vaš ponudnik omrežnih storitev ali ponudniki dodatnih storitev. Nekatera vsebina, ki je dosegljiva na internetu, kot so melodije za zvonjenje, videoposnetki ali ozadja, morda ne bo pravilno delovala.

Naprava ne najde druge naprave Bluetooth

- Preverite, ali je v napravi vključena funkcija za brezžično povezavo Bluetooth.
- Preverite, ali funkcija za brezžično povezavo Bluetooth vključena tudi v napravi, s katero želite vzpostaviti povezavo.
- Preverite, ali sta vaša naprava in naprava Bluetooth v največjem medsebojnem dosegu funkcije Bluetooth (10 m).

Če tudi s temi koraki niste odpravili težave, se obrnite na Samsungov servisni center.

Vzpostavitev povezave med napravo in računalnikom ni mogoča

- Preverite, ali je kabel USB, ki ga uporabljate, združljiv z vašo napravo.
- Preverite, ali so v računalniku nameščeni ustrezni gonilniki in ali so posodobljeni.
- Če uporabljate okolje Windows XP, preverite, ali imate na računalniku nameščen sistem Windows XP Service Pack 3 ali novejši.

Vaša naprava ne najde vaše trenutne lokacije

Signali GPS so lahko ovirani na nekaterih krajih, kot na primer znotraj. Nastavite napravo, da uporabi Wi-Fi ali mobilno omrežje za iskanje vaše trenutne lokacije v teh primerih.

Podatki, shranjeni v napravi, so izgubljeni

Vedno ustvarite varnostno kopijo vseh pomembnih podatkov, ki so shranjeni v napravi. V nasprotnem primeru ne boste mogli obnoviti podatkov v primeru poškodbe ali izgube. Samsung ni odgovoren za izgubo podatkov, ki so shranjeni v napravi.

Na zunanji strani ohišja naprave se pojavi majhna odprtina

- Ta odprtina je potrebna proizvodna značilnost, hkrati pa se lahko pojavi manjše prestavljanje oz. vibriranje delov.
- Čez čas lahko trenje med deli povzroči, da se ta odprtina malenkost razširi.

V shrambi naprave ni dovolj prostora

Izbrišite nepotrebne podatke, kot je predpomnilnik, z uporabo pametnega upravitelja ali ročno izbrišite aplikacije ali datoteke, ki jih ne uporabljate, ter s tem povečajte prostor v shrambi.

Avtorske pravice

Avtorske pravice © 2016 Samsung Electronics

Ta navodila so zaščiteni z mednarodnimi zakoni o avtorskih pravicah.

Noben del tega priročnika se ne sme reproducirati, distribuirati, prevesti ali prenašati v kakršnikoli obliki ali na kakršenkoli način, v elektronski ali mehanski obliki, vključno s fotokopiranjem, snemanjem ali shranjevanjem v kakršnemkoli sistemu za shranjevanje in pridobivanje podatkov, brez predhodnega pisnega dovoljenja družbe Samsung Electronics.

Blagovne znamke

- SAMSUNG in logotip SAMSUNG sta registrirani blagovni znamki podjetja Samsung Electronics.
- Bluetooth® je registrirana blagovna znamka družbe Bluetooth SIG, Inc. po svetu.
- Wi-Fi®, Wi-Fi Protected Setup™, Wi-Fi Direct™, Wi-Fi CERTIFIED™ in logotip Wi-Fi so registrirane blagovne znamke združenja Wi-Fi Alliance.
- Vse blagovne znamke in avtorske pravice so last njihovih lastnikov.