

The Samsung logo, consisting of the word "SAMSUNG" in white, uppercase letters inside a blue oval shape.

SAMSUNG

GT-I8260

Navodila za uporabo

Več o teh navodilih

Ta naprava ponuja visoko kakovostno mobilno komunikacijo in zabavo s pomočjo visokih standardov in tehnološkega znanja družbe Samsung. Ta navodila za uporabo so posebej zasnovana za predstavitev funkcij in značilnosti naprave.

- Pred uporabo naprave pozorno preberite ta priročnik, da zagotovite varno in pravilno uporabo.
- Opisi so osnovani glede na privzete nastavitve naprave.
- Izdelek na slikah in posnetkih se lahko razlikuje od dejanskega izdelka.
- Vsebina se lahko razlikuje od končnega izdelka oz. od programske opreme, ki jo ponujajo ponudniki storitev ali operaterji, in je predmet spremembe brez predhodnega obvestila.
- Vsebina (vsebina visoke kakovosti), ki zahteva visoko procesorsko moč in porabo pomnilnika RAM, bo vplivala na celovito delovanje naprave. Aplikacije, povezane z vsebino, morda ne bodo pravilno delovale, odvisno od tehničnih podatkov naprave in okolja v katerem je uporabljena.
- Razpoložljive funkcije in dodatne storitve se lahko razlikujejo glede na napravo, programsko opremo in ponudnika storitev.
- Aplikacije in njihove funkcije se lahko razlikujejo glede na državo, regijo ali specifikacije strojne opreme. Samsung ni odgovoren za težave z delovanjem, ki so posledica aplikacij, katere ni ponudil Samsung, ampak tretje osebe.
- Družba Samsung ni odgovorna za težave z delovanjem ali združljivostjo, ki so posledica urejanja nastavitve registra ali modifikacijo operacijskega sistema. Poskus prilagajanja operacijskega sistema po meri lahko povzroči, da vaša naprava ali aplikacije ne delujejo pravilno.
- Programska oprema, zvočni viri, ozadja, slike in ostala vsebina, ki je na voljo v tej napravi, je licencirana za omejeno uporabo. Razširjanje in uporaba tega gradiva za tržne ali druge namene predstavlja kršitev zakona o avtorskih pravicah. Uporabniki so v celoti odgovorni za nezakonito uporabo medijske vsebine.
- Za podatkovne storitve, kot so sporočanje, nalaganje in prenos, samodejna sinhronizacija oz. uporaba lokacijskih storitev, se vam lahko zaračunajo dodatni stroški. Preprečite dodatne stroške z izbiro ustreznega pogovornega paketa. Za podrobnejše informacije se obrnite na svojega ponudnika storitev.

- Privzete aplikacije, ki so prednaložene na napravi, so predmet posodobitev in morda ne bodo več podprte brez predhodnega obvestila. Če imate vprašanja v zvezi z aplikacijo, ki je prednaložena na napravi, se obrnite na servisni center Samsung. Za aplikacije, nameščene s strani uporabnika, se obrnite na ponudnike storitev.
- Modifikacija operacijskega sistema naprave ali nameščanje programske opreme iz neuradnih virov lahko povzroči okvare naprave in poškodbo oz. izgubo podatkov. Ta dejanja so kršitve vašega licenčnega sporazuma Samsung, zaradi katerih bo vaša garancija neveljavna.

Ikone z navodili



Pozor: okoliščine, ki lahko povzročijo telesno poškodbo uporabnika ali drugih



Previdno: okoliščine, ki lahko poškodujejo vašo napravo ali drugo opremo



Opomba: opombe, nasveti za uporabo ali dodatne informacije

Avtorske pravice

Avtorske pravice © 2013 Samsung Electronics

Ta vodnik je zaščiten z mednarodnimi zakoni o avtorskih pravicah.

Noben del tega vodnika se ne sme reproducirati, distribuirati, prevesti ali prenašati v kakršnikoli obliki ali na kakršenkoli način, v elektronski ali mehanski obliki, vključno s fotokopiranjem, snemanjem ali shranjevanjem v kakršnemkoli sistemu za shranjevanje in pridobivanje podatkov, brez predhodnega pisnega dovoljenja družbe Samsung Electronics.

Blagovne znamke

- SAMSUNG in logotip SAMSUNG sta registrirani blagovni znamki podjetja Samsung Electronics.
- Logotip Android, Google™, Google Maps™, Google Mail™, YouTube™, Google Play™ Store in Google Talk™ so blagovne znamke družbe Google, Inc.
- Bluetooth® je registrirana blagovna znamka družbe Bluetooth SIG, Inc. po svetu.
- Wi-Fi®, Wi-Fi Protected Setup™, Wi-Fi Direct™, Wi-Fi CERTIFIED™ in logotip Wi-Fi so registrirane blagovne znamke združenja Wi-Fi Alliance.
- Vse blagovne znamke in lastniške pravice so last njihovih lastnikov.

Vsebina

Uvod

- 7 Postavitev naprave
- 8 Tipke
- 9 Vsebina paketa
- 10 Namestitev kartice SIM ali USIM ter baterije
- 13 Polnjenje baterije
- 15 Vstavljanje pomnilniške kartice
- 17 Vklop ali izklop naprave
- 18 Držanje naprave
- 18 Zaklep in odklep naprave
- 18 Prilagoditev glasnosti
- 18 Preklop v tihi način

Osnove

- 19 Indikatorske ikone
- 20 Uporaba zaslona na dotik
- 23 Nadzorni gibi
- 25 Obvestila
- 26 Domači zaslon
- 28 Uporaba aplikacij
- 28 Zaslon z aplikacijami
- 30 Pomoč
- 30 Vnos besedila
- 32 Vzpostavitev povezave z omrežjem Wi-Fi
- 33 Nastavitev računov

- 34 Prenašanje datotek
- 35 Zaščita naprave
- 37 Nadgradnja naprave

Komunikacija

- 38 Telefon
- 43 Stiki
- 47 Sporočanje
- 48 E-pošta
- 50 Google Mail
- 51 Talk
- 52 Google+
- 52 Messenger
- 53 ChatON

Splet in omrežje

- 54 Internet
- 55 Chrome
- 56 Bluetooth

Mediji

- 58 Predvajalnik glasbe
- 59 Kamera
- 66 Galerija

- 68 Video predvajalnik
- 69 YouTube
- 70 FM radio

Aplikacije in medijske trgovine

- 72 Trgovina Play
- 73 Samsung Apps
- 73 Game Hub
- 74 Glasba Play

Pripomočki

- 75 Beležka
- 76 S Planner
- 79 Ura
- 81 Računalo
- 81 Snemalnik zvoka
- 82 S Voice
- 83 Google
- 84 Glasovno iskanje
- 84 Moje datoteke
- 85 Prenosi

Potovanja in lokalno

- 86 Zemljevid
- 87 Lokalno
- 88 Navigacija

Nastavitve

- 89 Več o nastavitvah
- 89 Wi-Fi
- 90 Bluetooth
- 90 Poraba podatkov
- 91 Več nastavitvev
- 92 Način domačega zaslona
- 92 Način blokiranja
- 93 Zvok
- 93 Zaslona
- 94 Shramba
- 94 Način za varčevanja z energijo
- 94 Baterija
- 95 Upravitelj aplikacij
- 95 Lokacijske storitve
- 95 Zaklenjen zaslon
- 96 Varnost
- 97 Jezik in vnos
- 101 Varnostno kopiranje in ponastavitvev
- 101 Dodaj račun
- 102 Gibanje
- 102 Datum in čas
- 103 Dostopnost
- 104 Možnosti za razvijalce
- 105 O napravi
- 105 Google Nastavitve

Odpravljanje težav

Uvod



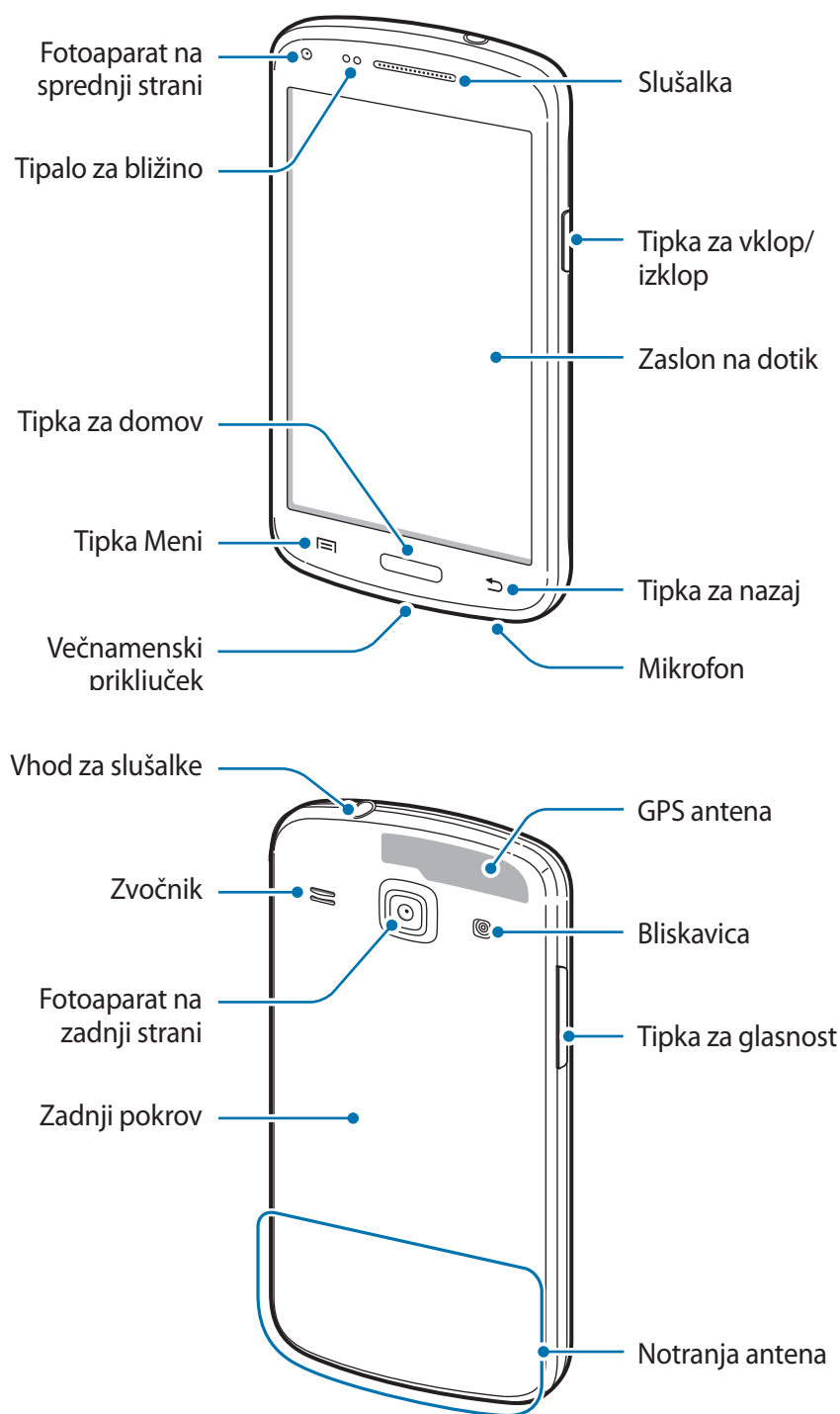

Postavitev naprave





- Mesta z anteno ne prekrivajte z rokami ali drugim predmetom. S tem lahko povzročite težave s povezovanjem ali praznjenjem baterije.
- Ne uporabljajte zaščite za zaslon. To povzroča okvaro senzorja.
- Ne dovolite vodi, da pride v stik z zaslonom na dotik. Zaslon na dotik lahko ob stiku z vlago ali vodo deluje nepravilno.

Tipke

Tipka	Funkcija
 Tipka za vklop/izklop	<ul style="list-style-type: none"> • Pritisnite in držite za vklop ali izklop naprave. • Pritisnite in zadržite 6-8 sekund za ponastavitev naprave v primeru usodnih napak, neodzivanja oz. zamrznitev. • Pritisnite, če želite odkleniti ali zakleniti napravo. Ko se zaslon na dotik izklopi je naprava zaklenjena.
 Meni	<ul style="list-style-type: none"> • Pritisnite, da odprete seznam možnosti, ki so na voljo za trenutni zaslon. • Pritisnite in zadržite na domačem zaslonu za zagon iskalnika Google.
 Domov	<ul style="list-style-type: none"> • Pritisnite za vrnitev na domači zaslon. • Pritisnite in držite, če želite odpreti seznam nedavnih aplikacij.
 Nazaj	<ul style="list-style-type: none"> • Pritisnite za vrnitev na prejšnji zaslon.
 Glasnost	<ul style="list-style-type: none"> • Pritisnite za prilagoditev glasnosti naprave.

Vsebina paketa

Preverite, ali paket izdelka vsebuje naslednje elemente:

- Napravo
- Baterija
- Navodila



- Izdelki, ki so priloženi napravi, in katerikoli razpoložljivi dodatki, so odvisni od regije oz. ponudnika storitev.
- Priloženi predmeti so zasnovani samo za to napravo in morda ne bodo združljivi z drugimi napravami.
- Izgled in tehnični podatki se lahko spremenijo brez predhodnega obvestila.
- Dodatno opremo lahko kupite pri vašem lokalnem prodajalcu izdelkov Samsung. Pred nakupom preverite ali so združljivi z napravo.
- Drugi dodatki morda ne bodo združljivi z vašo napravo.
- Uporabljajte samo dodatno opremo, ki jo je odobril Samsung. Okvare, ki so posledica uporabe neodobrenih dodatkov, niso krite z garancijo.
- Razpoložljivost dodatkov se lahko spremeni in je v celoti odvisna od proizvajalca. Za več informacij o razpoložljivih dodatkih glejte spletno mesto Samsung.

Namestitev kartice SIM ali USIM ter baterije

Vstavite kartico SIM ali USIM, ki ste jo prejeli od mobilnega operaterja, in priloženo baterijo.



Naprava podpira samo kartice microSIM.

1 Odstranite zadnji pokrov.

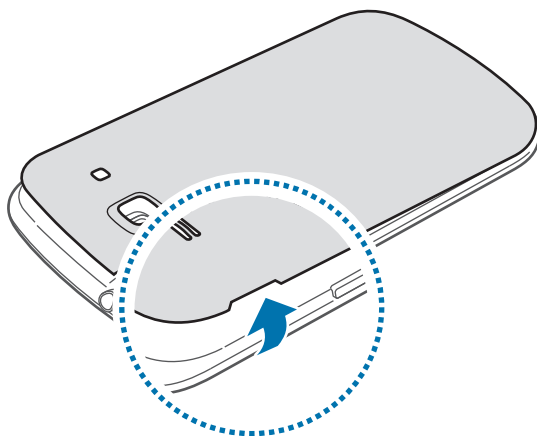

Pazite, da si pri odstranjevanju zadnjega pokrova ne poškodujete nohtov.



Zadnjega pokrova ne upogibajte ali zvičajte s prekomerno silo. To lahko poškoduje napravo.

2 Vstavite kartico SIM ali USIM v zlate stike, obrnjeno navzdol.

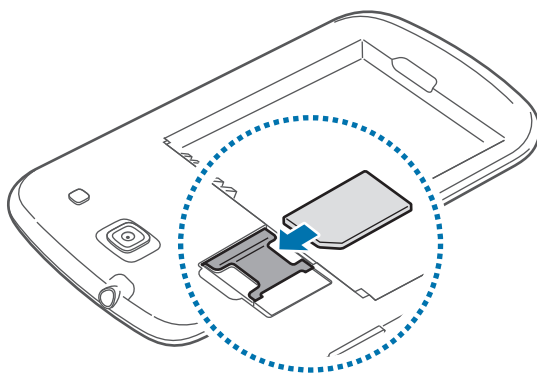



- Zaščitnega ovoja, ki varuje anteno, ne smete odstraniti, saj lahko s tem poškodujete anteno.
- V reži za kartico SIM ne vstavljajte pomnilniške kartice. Če se pomnilniška kartica zatakne v reži za kartico SIM, odnesite napravo v servisni center Samsung, kjer vam bodo odstranili pomnilniško kartico.
- Pazite, da ne izgubite oz. dovolite drugim uporabljati kartice SIM ali USIM. Samsung ni odgovoren za kakršnokoli škodo ali nevšečnosti, ki so posledica izgubljenih ali ukradenih kartic.

3 Vstavite baterijo.

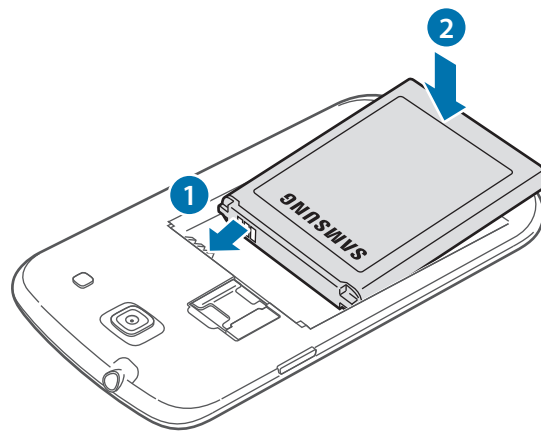

4 Ponovno namestite zadnji pokrov.

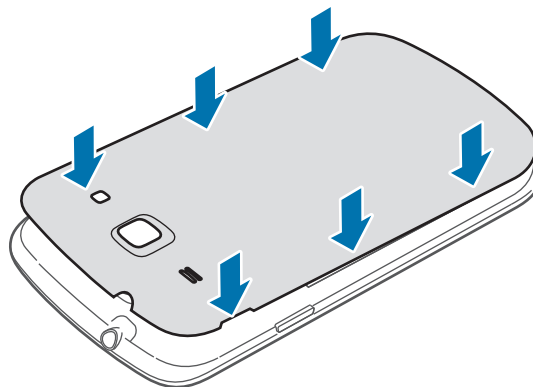

Odstranjevanje kartice SIM ali USIM in baterije

1 Odstranite zadnji pokrov.

2 Izvlecite baterijo.

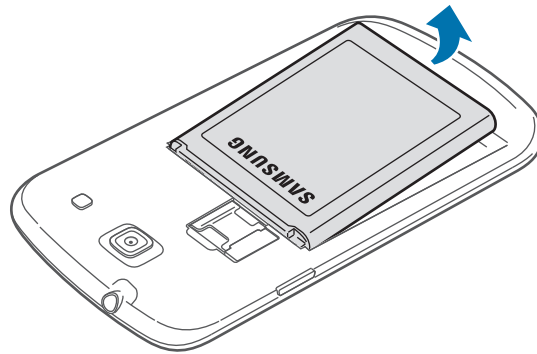

3 Izvlecite kartico SIM ali USIM.

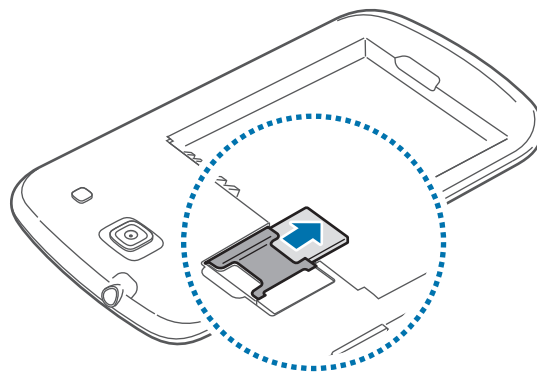

Polnjenje baterije

Pred prvo uporabo uporabite polnilec in napolnite baterijo. Za polnjenje naprave lahko prav tako uporabite računalnik, če ju povežete prek USB kabla.



Uporabljajte samo polnilce, baterije in kable, odobrene s strani Samsung. Neodobreni polnilci ali kabli lahko povzročijo, da baterija eksplodira, oz. poškoduje napravo.



- Ko je baterija skoraj prazna, vas naprava na to opozori z opozorilnim zvokom in prikazom sporočila o skoraj prazni bateriji.
- Če se baterija povsem izprazni, naprave ni možno vključiti takoj po priključitvi polnilnika. Pustite prazno baterijo, da se polni nekaj minut, preden poskušate vklopiti napravo.

Polnjenje s polnilnikom

USB kabel priključite na USB napajalnik, konec USB kabla pa priključite v večnamenski vhod.

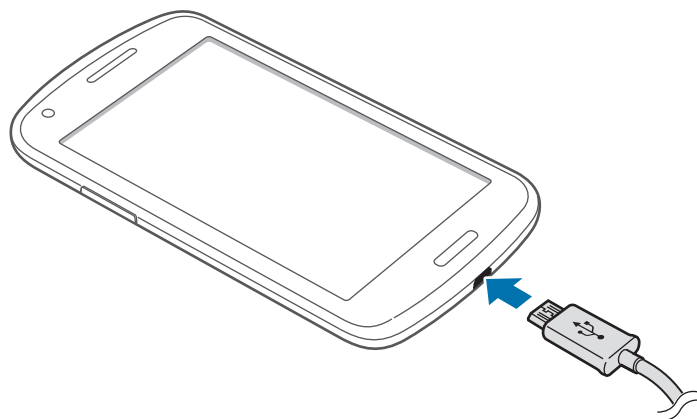

Nepravilna priključitev polnilca lahko povzroči resne poškodbe naprave. Garancija ne krije katerekoli škode, ki nastane zaradi napačne uporabe.



- Med polnjenjem lahko uporabljate napravo, toda morda bo v tem primeru trajalo dlje, da se baterija napolni.
- Če je naprava med polnjenjem priklopljena na nestabilno napajanje, zaslon na dotik morda ne bo deloval. V tem primeru izklopite polnilnik iz naprave.
- Med polnjenjem se naprava lahko segreje. To je običajno in ne vpliva na življenjsko dobo ali delovanje naprave. Če se baterija segreje nad običajno temperaturo, lahko polnilnik preneha s polnjenjem.
- Če se vaša naprava ne polni pravilno, jo skupaj s polnilnikom prinesite v Samsungov servisni center.

Ko je baterija v celoti napolnjena, odklopite napravo s polnilca. Najprej odklopite polnilec z naprave in nato še iz električne vtičnice.



Ne odstranite baterije preden ne odklopite polnilca. S tem lahko poškodujete napravo.



Če želite privarčevati z energijo, odklopite polnilec, ko ta ni v uporabi. Polnilec nima stikala za vklop/izklop, zato ga morate izklopiti iz električne vtičnice, ko ta ni v uporabi, da s tem varčujete z električno energijo. Med polnjenjem napravo pustite v bližini električne vtičnice.

Kako preveriti stanje polnjenja baterije

Ko polnite baterijo pri izklopljeni napravi, bosta naslednji ikoni prikazovali stanje polnjenja baterije:



Polnjenje



V celoti napolnjena

Zmanjševanje porabe energije

Naprava ponuja možnosti, ki zmanjšajo porabo energije. S prilagoditvijo teh možnosti in izključitvijo funkcij v ozadju lahko napravo med polnjenji uporabljate dlje:

- Ko naprave ne uporabljate, preklopite na način mirovanja s pritiskom tipke za vklop/izklop.
- Z upraviteljem opravil zaprite nepotrebne aplikacije.
- Izključite funkcijo Bluetooth.
- Izključite funkcijo Wi-Fi.
- Izključite samodejno sinhronizacijo aplikacij.
- Zmanjšajte čas osvetlitve zaslona.
- Zmanjšajte svetlost zaslona.

Vstavljanje pomnilniške kartice

Vaša naprava je združljiva s pomnilniškimi karticami z največjo kapaciteto do 64 GB. Odvisno od proizvajalca in tipa pomnilniške kartice, morda nekatere pomnilniške kartice niso združljive z vašo napravo.



- Nekaterne pomnilniške kartice morda niso v celoti združljive z vašo napravo. Uporaba nezdružljive pomnilniške kartice lahko poškoduje napravo ali pomnilniško kartico in podatke, shranjene na kartici.
- Bodite pazljivi in pomnilniško kartico vstavite pravilno.



- Naprava podpira le strukturo datotek FAT za pomnilniške kartice. Če vstavite pomnilniško kartico, formatirano z drugo strukturo datotek, vas naprava vpraša, ali želite ponovno formatirati pomnilniško kartico.
- Pogosto zapisovanje in brisanje podatkov skrajša življenjsko dobo pomnilniških kartic.
- Ko vstavite pomnilniško kartico v vašo napravo, se bo imenik datotek na pomnilniški kartici prikazal v mapi **extSdCard** pod notranjim pomnilnikom.

- 1 Odstranite zadnji pokrov.
- 2 Pomnilniško kartico vstavite tako, da bodo pozlačeni kontakti obrnjeni navzdol.
- 3 Potisnite pomnilniško kartico v režo.

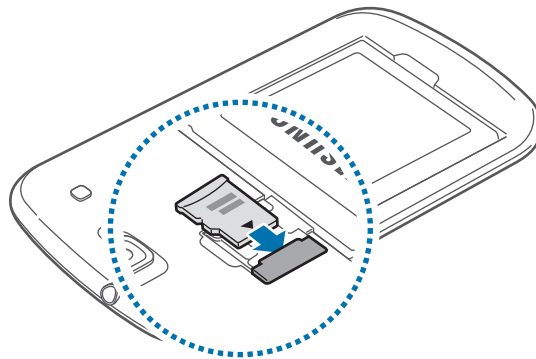

- 4 Ponovno namestite zadnji pokrov.

Odstranjevanje pomnilniške kartice

Če želite varno odstraniti pomnilniško kartico, jo najprej sprostite. Na domačem zaslonu, pritisnite **Programi** → **Nastavitve** → **Shramba** → **Sprosti kartico SD**.

- 1 Odstranite zadnji pokrov.
- 2 Izvlecite pomnilniško kartico.
- 3 Ponovno namestite zadnji pokrov.

 Ne odstranite pomnilniške kartice med tem, ko naprava prenaša ali bere podatke. S tem lahko povzročite izgubo podatkov, podatke poškodujete oz. poškodujete pomnilniško kartico ali napravo. Samsung ni odgovoren za izgubo, ki je posledica zlorabe poškodovanih pomnilniških kartic, vključno z izgubo podatkov.

Formatiranje pomnilniške kartice

Pomnilniška kartica, ki jo formatirate v računalniku, morda ne bo združljiva z napravo. Pomnilniško kartico formatirajte na napravi.

Na domačem zaslonu, pritisnite **Programi** → **Nastavitve** → **Shramba** → **Formatiraj kartico SD** → **Formatiraj kartico SD** → **Izbriši vse**.



Pred formatiranjem pomnilniške kartice izdelajte varnostne kopije vseh pomembnih podatkov, shranjenih v napravi. Garancija proizvajalca ne krije izgube podatkov, do katere pride zaradi uporabnikovih dejanj.

Vklop ali izklop naprave

Ob prvem vklopu naprave sledite navodilom na zaslonu za nastavitve vaše naprave.

Za nekaj sekund pritisnite in zadržite tipko za vklop/izklop, da vklopite napravo.

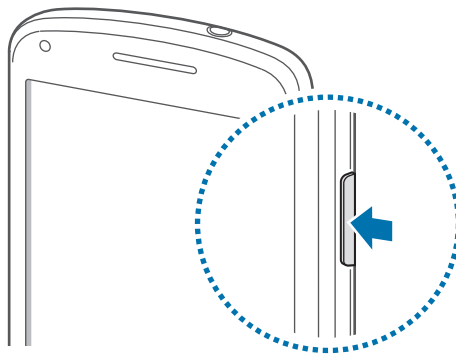

- Kadar ste na območjih, kjer je uporaba brezžičnih naprav prepovedana (npr. na letalih, v bolnišnicah), upoštevajte vsa objavljena opozorila in navodila uradnega osebja.
- Pritisnite in držite tipko za vklop/izklop ter pritisnite **Način letenja** za izključitev brezžičnih funkcij.

Če želite izklopiti napravo, pritisnite in držite Tipko za vklop/izklop ter nato pritisnite **Izklop**.

Držanje naprave

Mesta z anteno ne prekrivajte z rokami ali drugim predmetom. S tem lahko povzročite težave s povezovanjem ali praznjenjem baterije.

Zaklep in odklep naprave

Ko naprave ne uporabljate, jo zaklenite za preprečitev nezaželene uporabe. Pritisk tipke za vklop/izklop izklopi zaslon in zaklene napravo. Naprava se samodejno zaklene, če je ne uporabljate določen čas.

Za odklep naprave pritisnite tipko za vklop/izklop ali tipko za domov pri izklopljenem zaslonu, pritisnite kjerkoli na zaslonu in nato povlecite prst v katerokoli smer.

Prilagoditev glasnosti

Pritisnite tipko za glasnost navzgor ali navzdol za prilagoditev glasnosti zvonjenja oz. za prilagoditev glasnosti zvoka med predvajanjem glasbe ali videoposnetka.

Preklop v tihi način





















Uporabite eno izmed sledečih metod:



- Pritisnite in zadržite tipko za zniževanje glasnosti za vključitev tihega načina.
- Izmenjujoče pritisnite in pridržite tipko za vklop/izklop, ter nato pritisnite **Utišaj** ali **Vibriranje**.
- Odprite obvestilno ploščo na vrhu zaslona in pritisnite **Zvok** ali **Vibriranje**.

Osnove

Indikatorске ikone

Ikone prikazane na vrhu zaslona prikazujejo informacije o statusu naprave. Spodaj navedene ikone so najpogostejše.

Ikona	Pomen
	Ni signala
	Moč signala
	Gostovanje (zunaj običajnega območja storitev)
	Povezava z omrežjem GPRS
	Povezava z omrežjem EDGE
	Povezava z omrežjem UMTS
	Povezava z omrežjem HSDPA
	Povezava z omrežjem Wi-Fi
	Funkcija Bluetooth je aktivirana
	GPS je vključen
	Klic je vzpostavljen
	Neodgovorjeni klic
	Sinhronizirano s spletom
	Povezan z računalnikom
	Ni vstavljene kartice SIM ali USIM
	Novo besedilno ali večpredstavnostno sporočilo
	Opozorilo je vključeno
	Tihi način je vključen
	Način vibriranja je vključen
	Način letenja je vključen

Ikona	Pomen
	Prišlo je do napake oz. ravnajte previdno
	Stanje baterije

Uporaba zaslona na dotik

S prsti uporabljajte zaslon na dotik.



- Ne dovolite, da zaslon na dotik pride v stik z drugimi električnimi napravami. Elektrostaticne razelektritve lahko povzročijo, da bo zaslon na dotik deloval nepravilno.
- Zaslon na dotik ne sme priti v stik z vodo. Zaslon na dotik lahko ob stiku z vlago ali vodo deluje nepravilno.
- Za preprečitev poškodb zaslona na dotik, nanj ne pritiskajte z ostrimi predmeti oz. ne uporabljajte prekomerne sile pri pritiskanju s prsti.
- Če pustite zaslon na dotik prižgan dlje časa, lahko s tem povzročite sledi (vtis v zaslon) ali zameglitev. Ko naprave ne uporabljate, izklopite zaslon na dotik.

Poteze s prsti

Pritiskanje

S prstom pritisnite, ko želite odpreti aplikacijo ali izbrati predmet iz menija, ko želite pritisniti tipko na zaslonu ali vnesti znak s pomočjo tipkovnice na zaslonu.

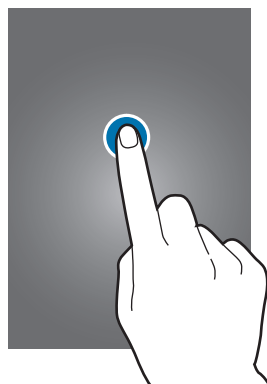

Vlečenje

Za premik ikone, sličice, ali predogled nove lokacije, le-to pritisnite in pridržite in jo povlecite na želen položaj.

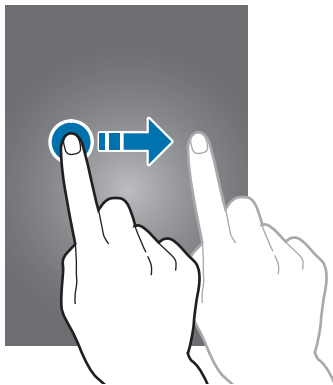

Dvojni dotik

Dvakrat pritisnite na spletno stran, zemljevid ali sliko, da jo povečate v določenem delu. Za vrnitev v prvotno stanje ponovno dvakrat pritisnite.

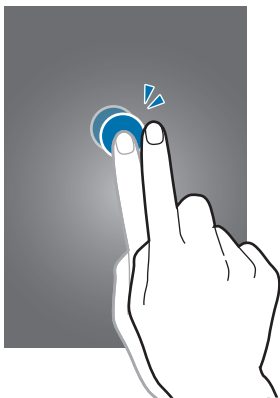

Podrsanje

Za ogled druge plošče, domačega zaslona ali zaslona z aplikacijami, podrsajte desno ali levo. Za premik po seznamu, kot so stiki ali spletne strani, podrsajte gor ali dol.

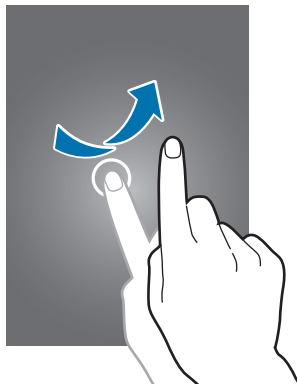

Stisk

Na spletni strani, zemljevidu ali sliki, dva prsta povlecite narazen, da podobo v določenem delu povečate. Prste povlecite skupaj, da sliko ponovno zmanjšate.

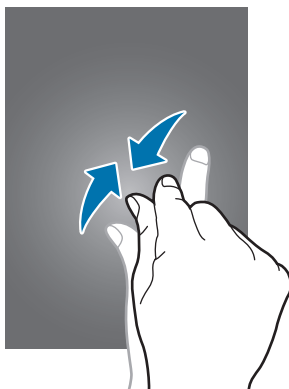

Nadzorni gibi

Preprosti gibi omogočajo lahek nadzor nad napravo.

Pred uporabo gibov poskrbite, da je gibalna funkcija vključena. Na domačem zaslonu pritisnite **Programi** → **Nastavitve** → **Gibanje**, in nato desno povlecite gumb **Gibanje**.



Prekomerni tresljaji ali udarci naprave lahko povzročijo nenamerne vnose. Za več o pravilni uporabi kretenj pritisnite **Programi** → **Nastavitve** → **Gibanje** → **Več o gibih**. (str. 102)

Vrtenje telefona

Mnoge aplikacije omogočajo prikaz v načinu portreta ali pokrajine. Vmesnik se ob vrtenju naprave samodejno prilagaja novemu položaju zaslona.

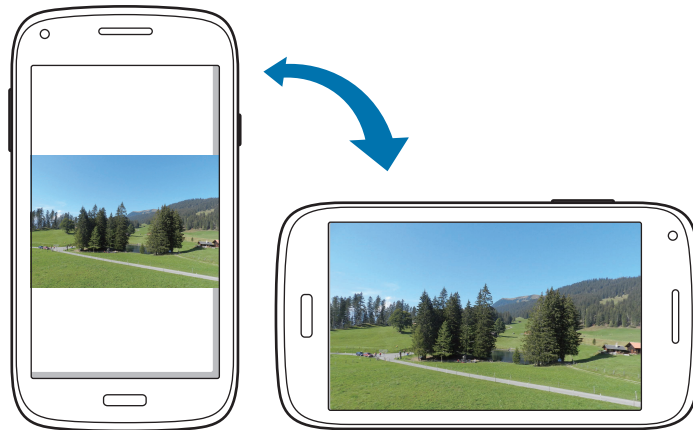

Če želite preprečiti samodejno vrtenje vmesnika, odprite obvestilno ploščo in prekličite izbiro **Vrtenje zaslona**.



- Nekaterе aplikacije ne omogočajo vrtenja zaslona.
- Nekaterе aplikacije glede na orientacijo prikažejo različen zaslon. Računalo se ob pokrajinskem pogledu spremeni v znanstveni kalkulator.

Dviganje

Ob dvigu naprave, ko je bila ta nekaj časa v mirovanju ali je bil zaslon izklopljen, ta ob zgrešenem klicu ali novem sporočilu vibrira.



Obračanje

Obrnite napravo, da utišate zvonjenje, ustavite predvajanje medija ali utišate FM radio (pri uporabi zvočnika).

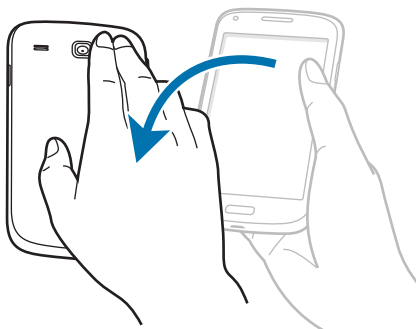

Tresenje

- Stresite napravo za iskanje naprav Bluetooth ali računalnikov v **Kies preko Wi-Fi**.
- Napravo stresite, če želite osvežiti seznam e-poštnih sporočil ali informacij s spletnih strani Yahoo News, Yahoo Finance ali AccuWeather.



Aplikacija ne bo delovala na pripomočkih, ki se nahajajo na zaslonu aplikacij.

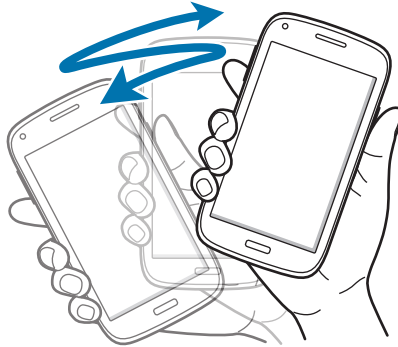

Obvestila

Obvestilna ikona se pojavi na vrstici stanja na vrhu zaslona, kjer opozarja na zgrešene klice, nova sporočila, dogodke na koledarju, statusu naprave, in več. Povlecite navzdol iz vrstice stanja, če želite odpreti okno z obvestili. Preletite seznam, da vidite tudi druga opozorila. Če želite zapreti okno z obvestili, povlecite navzgor vrstico, ki se nahaja na dnu zaslona.

Iz obvestilne plošče si lahko ogledate trenutno stanje naprave in uporabite te možnosti:

- **Wi-Fi:** vklopite ali izklopite Wi-Fi funkcijo.
- **GPS:** vklopite ali izklopite funkcijo GPS.
- **Zvok:** vklopite ali izklopite tihi način. V tistem načinu lahko vašo napravo nastavite na vibriranje ali jo popolnoma utišate.
- **Vrtenje zaslona:** omogočite ali preprečite zasuk vmesnika, ko zavrtite napravo.
- **Bluetooth:** vklopite ali izklopite funkcijo Bluetooth.
- **Mobilni podatki:** vključite ali izključite podatkovno povezavo.

- **Način blokiranja:** vključite ali izključite način blokiranja. V načinu blokiranja bo naprava blokirala obvestila. Če želite izbrati, katera obvestila bodo blokirana, pritisnite **Nastavitve** → **Način blokiranja**.
- **Sinhron:** vključite ali izključite samodejno sinhronizacijo aplikacij.



Razpoložljivost možnosti je odvisna od regije in ponudnika storitev.

Domači zaslon

Domači zaslon je točka iz katere dostopate do vseh funkcij naprave. Prikazuje ikone, pripomočke, bližnjice do aplikacij in drugo.

Domači zaslon lahko ima več plošč. Če si želite ogledati več plošč, se pomaknite levo ali desno.

Razporejanje predmetov

Dodajanje ikone aplikacije

Na domačem zaslonu pritisnite **Programi**, pritisnite in pridržite ikono aplikacije in jo povlecite na predogled plošče.

Dodajanje predmeta

Prilagodite domači zaslon z dodajanjem pripomočkov, map ali plošč.

Pritisnite in pridržite prazno območje na domačem zaslonu in izberite eno izmed sledečih kategorij:

- **Programi in pripomočki:** dodajte pripomočke ali aplikacije na domači zaslon.
- **Mapa:** ustvarite novo mapo.
- **Stran:** dodajte novo ploščo na domači zaslon.

Nato izberite predmet in ga povlecite na domači zaslon.

Premikanje predmeta

Pritisnite ter pridržite predmet in ga povlecite na novo lokacijo. Da ga premaknete na drugo ploščo, ga povlecite na stran zaslona.

Odstranjevanje predmeta

Dotaknite se elementa in ga pridržite, povlecite ga v koš, ki se pojavi na zgornjem delu domačega zaslona. Ko se koš obarva z rdečo, spustite element.

Razporejanje plošč

Dodajanje nove plošče

Pritisnite  → **Uredi stran** → .

Premikanje plošče

Pritisnite  → **Uredi stran**, pritisnite in pridržite predogled plošče, nato jo povlecite na novo lokacijo.

Odstranjevanje plošče

Pritisnite  → **Uredi stran**, pritisnite in pridržite predogled plošče, nato jo povlecite v koš, ki se nahaja na dnu zaslona.

Postavitev ozadja

Sliko ali fotografijo, shranjeno na napravi, nastavite za ozadje na domačem zaslonu.

Na domačem zaslonu pritisnite  → **Nastavi ozadje** → **Domači zaslon**, ter nato izberite eno od naslednjih možnosti:

- **Galerija:** ogled fotografij posnetih z napravo ali prenesene s spleta.
- **Ozadja:** oglejte si slike za ozadje.
- **Živa ozadja:** oglejte si žive slike.

Nato izberite sliko in pritisnite **Nastavi ozadje**. Ali izberite fotografijo, jo pomanjšajte tako, da povlečete okvir in pritisnite **Končano**.

Uporaba aplikacij

Ta naprava lahko predvaja več različnih aplikacij, od medija do spletnih aplikacij.

Odpiranje aplikacije



Na domačem zaslonu ali zaslonu z aplikacijami izberite ikono z aplikacijo, da jo odprete.

Odpiranje nedavno odprtih aplikacij

Pritisnite in zadržite tipko za domov, da se odpre seznam aplikacij, ki ste jih odprli pred kratkim. Izberite aplikacijo, do katere želite dostopati.

Zapiranje aplikacije

Zaprte aplikacije in s tem varčujte z energijo in vzdržujte življenjsko dobo naprave.

Pritisnite in pridržite tipko za domov, izberite , in nato pritisnite **Končaj** zraven aplikacije, da jo zaprete. Če želite zapreti vse aktivne aplikacije, pritisnite **Konec**. Izmenjujoče pritisnite in pridržite tipko za domov in nato pritisnite .

Zaslon z aplikacijami

Zaslon z aplikacijami prikazuje ikone za vse aplikacije, vključujoč vse na novo nameščene aplikacije.

Na domačem zaslonu pritisnite **Programi**, da odprete zaslon z aplikacijami.

Če si želite ogledati več plošč, se pomaknite levo ali desno.

Razporejanje aplikacij

Pritisnite  → **Uredi** in pridržite aplikacijo, ter jo nato povlecite na novo lokacijo. Da ga premaknete na drugo ploščo, ga povlecite na stran zaslona.

Organiziranje map

Pomembne aplikacije vstavite v skupno mapo, tako da bo bolj priročno.

Pritisnite  → **Uredi** in pridržite aplikacijo, ter jo nato povlecite na **Ustvari mapo**. Vnesite ime mape in pritisnite **V redu**. Aplikacije povlečete v novo mapo, nato pritisnite **Shrani**, da shranite novo postavitev.

Razporejanje plošč

Pritisnite na zaslon, pritisnite in pridržite predogled plošče, nato jo povlecite na novo lokacijo.

Nameščanje aplikacij

Uporabite trgovine z aplikacijami, kot je **Samsung Apps**, za prenos in namestitev aplikacij.

Odstranjevanje aplikacij

Pritisnite  → **Odstrani** in izberite aplikacijo, ki jo želite odstraniti.



Privzete aplikacije, ki so že nameščene na napravi, ne morete odstraniti.

Deljenje aplikacij

Naložene aplikacije lahko z drugimi uporabniki delite preko e-pošte, Bluetooth funkcije ali na druge načine.

Pritisnite  → **Skupna raba programov**, izberite aplikacije, pritisnite **Končano**, in izberite način deljenja. Naslednji koraki se razlikujejo glede na izbran način.

Pomoč

Dostopajte do Pomoči, da se naučite kako uporabljati napravo, aplikacije ali konfiguracijo pomembnih nastavitev.

Pritisnite **Pomoč** na zaslonu aplikacij. Za ogled nasveta izberite predmet.

Za ponastavitev pojavnih oken s pomočjo, v primeru, da ste jih skrili, pritisnite **Pokaži pojavna okna z nasveti za pomoč**, ter nato izberite elemente s kljukico.

Vnos besedila

Uporabite tipkovnico Samsung ali funkcijo za glasovni vnos, da vnesete besedilo.



Vnos besedila ni podprt v nekaterih jezikih. Če želite vnašati besedilo, morate nastaviti jezik vnosa na enega od podprtih jezikov pisanja.

Spreminjanje vrste tipkovnice

Pritisnite katerokoli tekstovno polje, odprite ploščo z obvestili, pritisnite **Izberite način vnosa**, ter nato izberite tip tipkovnice za uporabo.

Uporaba tipkovnice Samsung

Spreminjanje odložišča tipkovnice

Pritisnite  → **Pokončne vrste tipkovnice**, ter nato pritisnite **Tipkovnica qwerty** ali **Tipkovnica 3x4**.



Na tipkovnici 3x4 ima tipka tri ali štiri znake. Za vnos znaka, večkrat pritisnite na tipko, ki ustreza zelenemu znaku.

Nastavite možnosti za tipkovnico Samsung.

Vpišite veliko črko.

Vpišite številke in ločila.

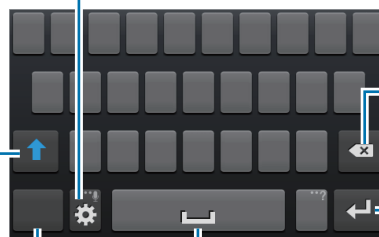

Izbrišite predhodni znak.

Prelom na naslednjo vrstico.

Vstavite presledek.



Vnos velikih črk

Pred vnosom znaka pritisnite . Dvakrat pritisnite za prikaz vseh črk.



Spreminjanje jezika tipkovnic

Dodajte jezike na tipkovnici, ter nato povlecite tipko preslednice v levo ali desno za izbiro jezika tipkovnice.

Ročna pisava

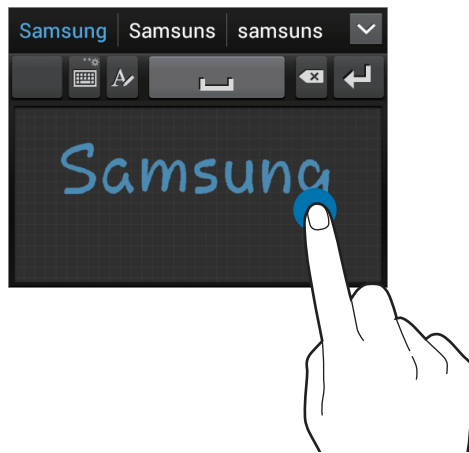
Pritisnite in pridržite , pritisnite , nato pa s prstom napišite besedo. Predlagane besede se pojavijo kadar vnesete nekaj znakov. Izberite predlagano besedo.



Uporabite rokopisne kretnje za izvajanje ukazov, kot so urejanje ali izbris znakov in vstavljanje presledkov. Za ogled vodnikov kretenj, pritisnite in zadržite , ter nato pritisnite  → **Ročna pisava** → **Vodnik za poteze**.





Vnos besedila s pomočjo glasu

Aktivirajte funkcijo vnos glasu in govorite v mikrofona. Naprava prikaže kar govorite.

Če naprava ne prepozna pravilno vaših besed, izberite podčrtano besedilo in izberite alternativno besedo ali frazo iz prikazanega seznama.

Za spremembo jezika ali dodajanje jezikov za prepoznavanje glasu, pritisnite trenutni jezik.

Kopiranje in lepljenje

Pritisnite in pridržite nad besedilom  ali , da izberete več ali manj besedila, in nato pritisnite , da kopirate ali , da izrežete. Izbrano besedilo je kopirano v odložišče.

Če ga želite prilepiti v polje za vnos besedila, postavite kazalec na zeleno mesto, ter nato pritisnite  → **Prilepi**.

Vzpostavitev povezave z omrežjem Wi-Fi

Napravo povežite z omrežjem Wi-Fi, da uporabljate splet ali delite medijske datoteke z drugimi napravami. (str. 89)

Vklop in izklop omrežja Wi-Fi

Odprite obvestilno ploščo in za vklop ali izklop pritisnite **Wi-Fi**.



Kadar ni v uporabi, izklopite Wi-Fi, da varčujete z baterijo.

Združevanje omrežij Wi-Fi

Na zaslonu aplikacij pritisnite **Nastavitve** → **Wi-Fi**, in možnost **Wi-Fi** povlecite v desno.

Izberite omrežje s seznama zaznanih omrežij Wi-Fi, če potrebno vnesite geslo, in pritisnite **Poveži**. Omrežja za katera je potrebno imeti geslo se pojavijo kot ikone s ključavnico. Ko se naprava poveže z omrežjem Wi-Fi, se bo ta z njim povezala kadarkoli bo to omrežje dosegljivo.

Dodajanje omrežij Wi-Fi

Če se zeleno omrežje ne pojavi na seznamu omrežij, pritisnite **Dodaj omrežje Wi-Fi**, ki se nahaja na dnu seznama omrežij. Vnesite ime omrežja v **SSID omrežja**, izberite vrsto varnosti in kadar to ni odprto omrežje vnesite geslo ter pritisnite **Shrani**.

Pozabljanje omrežij Wi-Fi

Vsako omrežje, ki ste ga kadarkoli uporabljali, vključujoč s trenutnim omrežjem, je lahko pozabljeno tako, da se naprava z njim ne bo samodejno povezala. Izberite omrežje iz seznama omrežij in pritisnite **Pozabi**.

Nastavitev računov

Aplikacije Google, kot je **Trgovina Play**, potrebujejo račun Google in aplikacija **Samsung Apps** potrebuje račun Samsung. Ustvarite računa Google in Samsung, da najbolje izkoristite delovanje naprave.

Dodajanje računov

Sledite navodilom, ki se pojavijo kadar odpirate aplikacijo Google brez prijave, da ustvarite Google račun.

Da se vpišete ali prijavite v Google račun, na zaslону aplikacij pritisnite **Nastavitve** → **Dodaj račun** → **Google**. Nato pritisnite **Nov**, da se vpišete ali pritisnite **Obstoječ**, in sledite navodilom na zaslону, da zaključite nastavitev računa. Na napravi lahko uporabite več kot samo en Google račun.

Nastavite tudi Samsung račun.

Odstranjevanje računov

Na zaslону aplikacij pritisnite **Nastavitve**, izberite ime računa pod možnostjo **Računi**, izberite račun, ki ga želite odstraniti, in pritisnite **Odstrani račun**.

Prenašanje datotek

Iz naprave na računalnik, ali obratno premaknite glasbene, video datoteke, fotografije ali druge vrste datotek.



Sledeče oblike zapisa datotek podpirajo nekatere aplikacije. Nekatere vrste datotek niso podprte, odvisno od različice programske opreme na napravi ali operacijskega sistema na računalniku.

- Glasba: mp3, m4a, 3ga, wma, ogg, oga, aac, flac, eaac, eaac+, amr-n/wb, wav, mid, sp-midi, xmf in i-melody
- Slika: bmp, gif, jpg, png, a-gif in wbmp
- Video: 3gp, mp4, avi, wmv, flv, mkv in webm
- Dokument: doc, docx, dot, dotx, xls, xlsx, xlt, xltx, csv, ppt, pptx, pps, ppsx, pot, potx, pdf, hwp, txt, asc in rtf

Povezovanje s programom Samsung Kies

Samsung Kies je računalniška aplikacija, ki upravlja delovanje medijskih knjižnic, stikov ter koledarjev in jih sinhronizira z napravami Samsung. Prenesite najnovejšo različico Samsung Kies iz spletne strani Samsung.

- 1 Napravo priključite v računalnik s kablom USB.
Samsung Kies se na računalniku zažene samodejno. Če se Samsung Kies ne zažene, dvakrat kliknite na ikono Samsung Kies na vašem računalniku.
- 2 Prenesite datoteke med napravo in računalnikom.
Več informacij poiščite v navodilih za pomoč programa Samsung Kies.

Povezovanje s programom Windows Media Player

Preverite, ali je program Windows Media Player nameščen na računalnik.

- 1 Napravo priključite v računalnik s kablom USB.
- 2 Odprite Windows Media Player in sinhronizirajte glasbene datoteke.

Povezovanje kot predstavnostna naprava

- 1 Napravo priključite v računalnik s kablom USB.
- 2 Odprite obvestilno ploščo in pritisnite **Povezano kot predstavnostna naprava** → **Predstavnostna naprava (MTP)**.
Pritisnite **Kamera (PTP)**, če vaš računalnik ne podpira protokola o večpredstavnostnem prenosu (MTP) ali nima nameščenega ustreznega gonilnika.
- 3 Prenesite datoteke med napravo in računalnikom.

Zaščita naprave

Drugim preprečite uporabo ali dostop do osebnih podatkov in na napravi hranjenih informacij, z uporabo zaščitnih funkcij. Naprava zahteva kodo za odklepanje kadar jo želite odkleniti.

Nastavitve odklepanja z obrazom

Na zaslonu aplikacij pritisnite **Nastavitve** → **Zaklenjen zaslon** → **Zaklepanje zaslona** → **Odklepanje z obrazom**.

Obraz namestite v okvir, da bo fotografiran. Nato nastavite varnostno kopijo kode PIN za odklep ali vzorec za odklep zaslona v primeru, da odklep s pomočjo obraza ni uspel.

Nastavitve odklepanja z obrazom in glasom

Na zaslonu aplikacij pritisnite **Nastavitve** → **Zaklenjen zaslon** → **Zaklepanje zaslona** → **Obraz in glas**.

Obraz prilagodite okvirju, da bo fotografiran, nato nastavite glasovni ukaz. Nato nastavite varnostno kopijo kode PIN za odklep ali vzorec za odklep zaslona v primeru, da odklep s pomočjo obraza in glasu ni uspel.

Nastavljanje vzorca

Na zaslonu aplikacij pritisnite **Nastavitve** → **Zaklenjen zaslon** → **Zaklepanje zaslona** → **Vzorec**.

Narišite vzorec tako, da povežete štiri ali več pik, nato narišite vzorec ponovno, da ga potrdite.

Nastavite varnostno kopijo kode PIN za odklep zaslon v primeru, da pozabite vzorec.

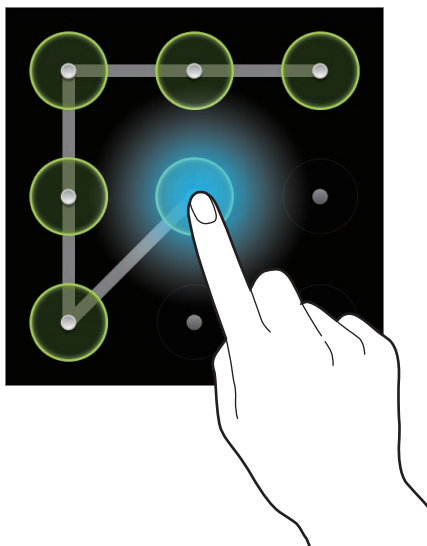

Nastavljanje kode PIN

Na zaslonu aplikacij pritisnite **Nastavitve** → **Zaklenjen zaslon** → **Zaklepanje zaslona** → **PIN**.

Vnesite vsaj štiri številke, nato geslo ponovno vnesite, da ga potrdite.

Nastavljanje gesla

Na zaslonu aplikacij pritisnite **Nastavitve** → **Zaklenjen zaslon** → **Zaklepanje zaslona** → **Geslo**.

Vnesite vsaj štiri znake in simbole, nato geslo ponovno vnesite, da ga potrdite.

Odklepanje naprave

Prižgite zaslon tako, da pritisnete tipka za vklop/izklop ali tipka za domov, in vnesite kodo za odklepanje.



Če pozabite vašo kodo za odklepanje, odnesite napravo v servis center Samsung, kjer jo ponastavijo.

Nadgradnja naprave

Napravo lahko nadgradite na najnovejšo različico programske opreme.



Ta funkcija v nekaterih regijah in pri nekaterih operaterjih morda ni na voljo.

Nadgradnja s programom Samsung Kies

Poženite program Samsung Kies in napravo povežite z računalnikom. Samsung Kies samodejno prepozna napravo in v pogovornem oknu prikaže posodobitve, če so na voljo. Kliknite tipko Posodobi, ki se nahaja v pogovornem oknu, da pričnete z nadgradnjo. Za pomoč pri nadgradnji se obrnite na pomoč v programu Samsung Kies.



- Med nadgradnjo naprave ne izklopite računalnika ali odklopite kabla USB.
- Med nadgradnjo naprave, na računalnik ne priključite drugih medijskih naprav. S tem lahko zmotite proces nadgradnje.

Nadgradnja preko zraka

Napravo lahko neposredno nadgradite s pomočjo vgrajene programske opreme preko podatkovne povezave (FOTA).

Na zaslonu aplikacij pritisnite **Nastavitve** → **O napravi** → **Programska posodobitev** → **Posodobitev**.

Komunikacija

Telefon

Uporabite to aplikacijo za dohodne ali odhodne klice.

Pritisnite **Telefon** na zaslonu aplikacij.

Klicanje

Opravljanje klica

Uporabite eno izmed sledečih metod:

- **Tipkovnica:** s pomočjo tipkovnice vnesite številko in nato pritisnite 📞.
- **Dnevnik:** opravite klic iz zgodovine prihajajočih in odhajajočih klicev ali sporočil.
- **Priljubljene:** opravite klic iz seznama priljubljenih stikov.
- **Stiki:** opravite klic s seznama stikov.

Številke za hitro klicanje

Za številke za hitro klicanje, pritisnite in držite ustrezno številko.

Predvidevanje števil

Ko vnesete številko v tipkovnico, se bo pojavila funkcija samodejnega predvidevanja. Izberite eno izmed teh, da opravite klic.

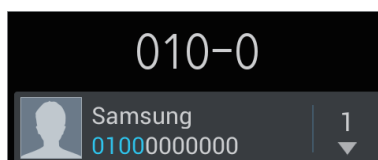

Iskanje stikov







Vnesite ime, telefonsko številko ali e-poštni naslov, da poiščete stik v seznamu stikov. Med vnosom znakov se bodo istočasno pojavljali predvideni stiki. Izberite enega, da opravite klic.

Klici v tujino

Pritisnite in pridržite **0** dokler se ne pojavi + znak. Vnesite klicno številko države, območja in telefonsko številko, in pritisnite .

Med opravljanjem klica

Na voljo so sledeče možnosti:

-  : povečajte glasnost.
- **Zadrži**: zadržite klic. Ali pritisni in zadrži tipko za slušalke. Pritisnite **Prevzemi** da prevzamete zadržani klic, ali pritisnite in zadržite tipko za slušalke.
- **Združi**: opravite klic z več udeleženci, kadar ste povezani z dvema klicema. Ponovite, če želite dodati več udeležencev. Ta funkcija je na voljo le, če je klicna storitev, ki omogoča pogovor z več udeleženci, aktivna.
- **Dodaj klic**: pokličite drugi klic.
- **Tipkovnica**: odprite tipkovnico.
- **Končaj klic**: konča trenutni klic.
- **Zvočnik**: aktivirajte zvočnik. Pri uporabi zvočnika, držite napravo proč od ušesa.
- **Utišaj**: izklopite mikrofona tako, da vas sogovornik ne sliši.
- **Slušalke**: preklopite na Bluetooth slušalke, če so te povezane z napravo.
- **Menjaj**: menjaj med dvema klicema.
-  → **Uredi konferenčni klic**: opravite zaseben pogovor z enim udeležencem, v klicu z več udeleženci, ali enega člana izklopite iz klica z več udeleženci.
-  → **Stiki**: odprite seznam stikov.
-  → **Sporočilo**: pošljite sporočilo.
-  → **Beležka**: ustvarite beležko.
-  → **My call sound**: izberite možnost izenačenja, ki jo boste uporabljali med klicem.
-  → **Prenos**: povežite prvega udeleženca z drugim. To vas izklopi iz pogovora.

Dodajanje stikov

Da s tipkovnice na seznam stikov dodate telefonsko številko, vnesite številko in pritisnite **Dodaj nov stik**.

Ogled dnevnikov klicev

Pritisnite **Dnevnik** za ogled zgodovine dohodnih in odhodnih klicev.

Za filtriranje dnevniškega zapisa klicev, pritisnite  → **Pregled po**, in izberite možnost.

Predpisane številke

Na napravi lahko omejite izhodne klice tudi samo za številke z določeno klicno številko. Te začetne klicne številke so shranjene na kartici SIM ali kartici USIM.

Pritisnite  → **Klicne nastavitve** → **Dodatne nastavitve** → **Predpisane številke** → **Omogoči FDN**, o vnesite PIN2, ki ste ga dobili skupaj s kartico SIM ali kartico USIM. Pritisnite **Seznam FDN** in dodajte številke.

Zapore klicev

Napravo lahko nastavite tako, da onemogočite opravljanje določenih klicev. Na primer, onemogočite lahko mednarodne klice.

Pritisnite  → **Klicne nastavitve** → **Dodatne nastavitve** → **Zapore klicev**, izberite vrsto klica, možnost zapore klica, in vnesite geslo.

Prejeti klici

Sprejemanje klica

Ko prejmete klic, povlecite  zunaj velikega kroga, ali pritisnite tipko za slušalke.

Če je storitev čakajoči klic vključena, lahko prejmete dodaten klic. Ko sprejmete drugi klic, je prvi klic na čakanju.

Zavrnitev klica

Ko prejmete klic, povlecite  zunaj velikega kroga, ali pritisnite in zadržite tipko za slušalke.

Če želite poslati sporočilo, ko zavrnete dohodni klic, pritisnite **Zavrni klic s sporočilom**. Da ustvarite sporočilo zavrnitve, pritisnite  → **Klicne nastavitve** → **Nast. zavrnitev sporočil**.

Samodejno zavračanje klicev neželenih števil

Pritisnite  → **Klicne nastavitve** → **Zavrnitev klica**, povlecite **Način samodejne zavrnitve** desno preklopite in pritisnite **Seznam za samodejno zavrnitev**. Pritisnite **Ustvari**, vnesite številko, dodelite kategorijo in pritisnite **Shrani**.

Zgrešeni klici

Če imate zgrešen klic,  se ta pojavi na vrstici stanja. Odprite obvestilno ploščo za ogled zgrešenih klicev.

Čakajoč klic

Čakajoč klic je storitev, ki jo nudi ponudnik storitev. Uporabnik lahko s to storitvijo prekine trajajoči klic in prevzame dohodni klic. Ta storitev ni na voljo za opravljanje video klica.

Za uporabo te storitve pritisnite  → **Klicne nastavitve** → **Dodatne nastavitve** → **Čakajoči klic**.

Posredovanje klicev

Nastavite preusmerjanje dohodnih klicev na določeno številko.

Pritisnite  → **Klicne nastavitve** → **Posredovanje klicev**, in izberite vrsto klica in nato pogoj. Vnesite številko in pritisnite **Omogoči**.

Končanje klica

Pritisnite **Končaj klic**, da končate klic. Ali pritisnite tipko za slušalke.





Video klici

Opravljanje video klica

Vnesite številko ali izberite stik iz seznama stikov, in pritisnite , da opravite video klic.

Med opravljanjem video klica

Na voljo so sledeče možnosti:

- **Preklopi kamero:** preklopite med sprednjo in zadnjo kamero.
- **Utišaj:** izklopite mikrofona tako, da vas sogovornik ne sliši.
-  → **Skrij me:** svojo sliko skrijte pred drugim udeležencem.
-  → **Odhodna slika:** izberite sliko, ki se bo prikazala drugemu udeležencu.
-  → **Tipkovnica:** odprite tipkovnico.
-  → **Preklopite na slušalke:** preklopite na Bluetooth slušalke, če so te povezane z napravo.
-  → **Zvočnik je izključen:** izključite zvočnik.

Pritisnite in pridržite sliko drugega udeleženca, da dostopate do sledečih možnosti:

- **Zajemi:** posnemi sliko drugega udeleženca.



Ta funkcija v nekaterih regijah in pri nekaterih operaterjih morda ni na voljo.

- **Snemaj:** posnemite video slik drugega udeleženca.



- Ta funkcija v nekaterih regijah in pri nekaterih operaterjih morda ni na voljo.
- V nekaterih državah snemanje klica brez predhodnega dovoljenja udeleženca ni dovoljeno.

Pritisnite in pridržite sliko drugega, da dostopate do sledečih možnosti:

- **Preklopi kamero:** preklopite med sprednjo in zadnjo kamero.
- **Odhodna slika:** izberite sliko, ki se bo prikazala drugemu udeležencu.

Menjava slik

Za menjavo slike, sliko katerega koli udeleženca povlecite na podobo drugega udeleženca.

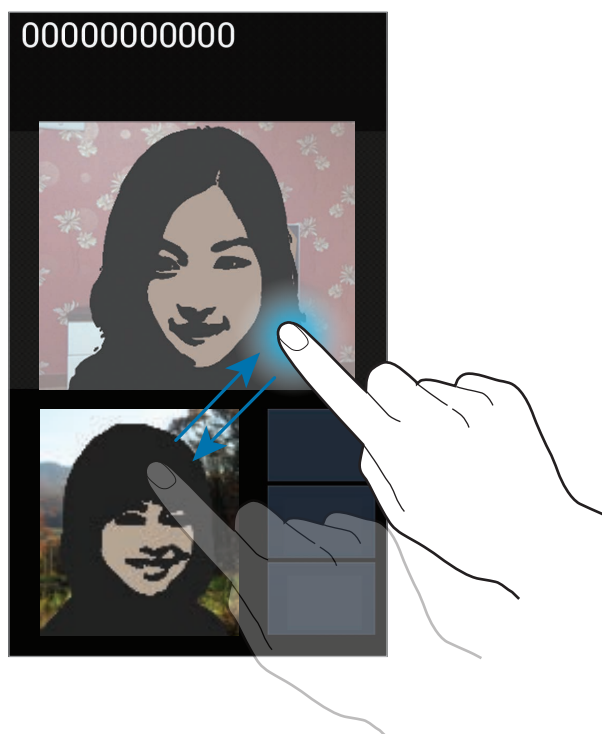

Stiki



Uporabite to aplikacijo za upravljanje stikov, vključno s telefonskimi številkami, e-poštnimi naslovi in drugimi elementi.

Pritisnite **Stiki** na zaslonu aplikacij.

Upravljanje stikov

Ustvarjanje stika

Pritisnite **+** in vnesite informacije o stiku.

-  : dodaj sliko.
-  /  : dodaj ali izbriši stik.

Urejanje stika

Izberite stik, ter nato pritisnite .

Brisanje stika

Pritisnite  → **Izbriši**.

Nastavljanje številke za hitro klicanje





Pritisnite  → **Nastavitve za hitro izbiranje**, izberite številko za hitro klicanje, in zanjo izberite stik. Če želite izbrisati številko za hitro klicanje, pritisnite in pridržite, nato pritisnite **Odstrani**.

Iskanje stikov

Uporabite eno izmed sledečih metod iskanja:

- Pomaknite se navzgor ali navzdol po seznamu stikov.
- Uporabite prst na kazalu na desni strani seznama stikov za hitro pomikanje.
- Pritisnite na iskalno polje, ki se nahaja na vrhu seznama stikov in vnesite iskalne pogoje.

Ko je stik zaznan, naredite eno izmed sledečega:

-  : dodajte k priljubljenim stikom.
-  /  : opravi glasovni ali video klic.
-  : sestavite sporočilo.
-  : sestavite e-sporočilo.

Uvoz in izvoz stikov

Sinhronizacija z imenikom Google

Pritisnite  → **Združi z Računom Google**.

Stiki združeni z imenikom Google se bodo pojavili z  na seznamu stikov.

Če je stik na napravi dodan ali izbrisan, je prav tako dodan ali izbrisan na imeniku Google, in obratno.

Sinhronizacija s stiki v imeniku Samsung

Pritisnite  → **Združi z računom Samsung**.

Stiki združeni z imenikom Samsung se bodo pojavili z  na seznamu stikov.

Če je stik na napravi dodan ali izbrisan, je prav tako dodan ali izbrisan na imeniku Samsung, in obratno.

Uvoz stikov

Pritisnite  → **Uvoz/izvoz** → **Uvozi iz kartice SIM, Uvozi iz kartice SD, ali Uvoz iz pomnilnika USB**.

Izvoz stikov

Pritisnite  → **Uvoz/izvoz** → **Izvozi na kartico SIM, Izvozi na kartico SD, ali Izvoz v pomnilnik USB**.

Deljenje stikov

Pritisnite  → **Uvoz/izvoz** → **Deli vizitko prek**, izberite stike, pritisnite **Končano**, in izberite način deljenja.

Priljubljeni stiki

Pritisnite , ter nato naredite eno izmed sledečega:

- **Iskanje:** iskanje stikov.
- **Dodaj med priljubljene:** dodajte stike med priljubljene.
- **Odstrani iz priljubljenih:** odstranite stike s seznama priljubljenih.
- **Pogled mreže / Pogled seznama:** ogled stikov v pogledu mreže ali pogledu seznama.

Skupine stikov

Dodajanje stika v skupino

Izberite skupino in pritisnite . Izberite stike, ki jih želite dodati, ter nato pritisnite **Končano**.

Urejanje skupin

Pritisnite , ter nato naredite eno izmed sledečega:

- **Ustvari:** naredite novo skupino.
- **Iskanje:** iskanje stikov.
- **Spremeni vrstni red:** pritisnite in pridržite  zraven imena skupine, povlecite gor ali dol na drug položaj, in pritisnite **Končano**.
- **Izbriši skupine:** izberite skupine dodane s strani uporabnika, in pritisnite **Izbriši**. Prevzete skupine ne morejo biti izbrisane.

Pošiljanje sporočila ali e-sporočila članom skupine

Izberite skupine, pritisnite  → **Pošlji sporočilo** ali **Pošlji e-pošto**, izberite člane in pritisnite **Končano**.

Vizitka

Ustvarite vizitko in jo pošljite drugim.

Pritisnite **Nastavi profil**, vnesite podrobnosti, kot so telefonska številka, e-poštni naslov, in poštni naslov, in pritisnite **Shrani**. Če so bile informacije o uporabniku shranjene ob namestitvi naprave, izberite vizitko v **JAZ**, in za urejanje pritisnite .

Pritisnite  → **Deli vizitko prek**, in izberite način deljenja.

Sporočanje



Uporabite to aplikacijo za pošiljanje tekstovnih sporočil (SMS) ali večpredstavnostnih sporočil (MMS).

Pritisnite **Sporočanje** na zaslonu aplikacij.



Za pošiljanje ali prejemanje sporočil izven domačega omrežja, vam lahko operater zaračuna dodatne stroške. Za podrobnejše informacije se obrnite na svojega ponudnika storitev.



Pošiljanje sporočil

Pritisnite , dodajte prejemnike, vnesite sporočilo, in pritisnite .

Za dodajanje prejemnikov uporabite sledeče načine:

- Vnesite telefonsko številko.
- Pritisnite , izberite stike in pritisnite **Končano**.

Če želite ustvariti večpredstavnostno sporočilo uporabite sledeče načine:

- Pritisnite  in pripnite slike, videe, stike, zapiske, dogodke in drugo.
- Pritisnite  → **Dodaj zadevo** za vnos osebe.

Pošiljanje načrtovanih sporočil

Med sestavljanjem sporočila, pritisnite  → **Načrtovano sporočilo**. Nastavite uro in datum, ter nato pritisnite **V redu**. Naprava bo sporočilo poslala ob določeni uri in datumu.



- Če se naprava izklopi ob določenem času, ni priključena na omrežje oz. omrežje ni stabilno, sporočilo ne bo poslano.
- Ta funkcija temelji na datumu in uri nastavljenima na napravi. Čas in datum sta lahko nepravilna, če se gibate med različnimi časovnimi območji, omrežje pa teh informacij ne uspe posodobiti.

Ogled prihajajočih sporočil

Prejeta sporočila so združena v niti sporočil po stiku.

Izberite stik za ogled sporočila s strani te osebe.

Poslušanje glasovnega sporočila

Na vaši tipkovnici pritisnite in pridržite **1** in sledite navodilom vašega ponudnika storitev.

E-pošta

Uporabite to aplikacijo za pošiljanje ali ogled e-pošte.

Pritisnite **E-pošta** na zaslonu aplikacij.



Nastavitev E-poštnih računov

Nastavite e-poštni račun ko prvič odprete **E-pošta**.

Vnesite e-poštni naslov in geslo. Pritisnite **Naprej** za zasebni e-poštni račun ali pritisnite **Ročna namest.** za e-poštni račun podjetja. Nato sledite navodilom na zaslonu, da zaključite z nastavitvami.

Da nastavite e-poštni račun pritisnite  → **Nastavitve** → .

Pošiljanje sporočil

Izberite e-poštni račun za uporabo in na vrhu zaslona pritisnite . Vnesite prejemnike, osebe, in sporočila, nato pritisnite .

Pritisnite , da dodate prejemnike iz seznama stikov.

Pritisnite  → **Dodaj Kp/Skp**, da dodate več prejemnikov.

Pritisnite  in pripnite slike, videe, stike, zapiske, dogodke in drugo.

Pritisnite , da v sporočilo vstavite slike, dogodke, stike, lokacijske informacije in drugo.

Pošiljanje načrtovanih sporočil

Med sestavljanjem sporočila, pritisnite  → **Pošiljanje urnika**. Obkljukajte **Pošiljanje urnika**, nastavite uro in datum, ter nato pritisnite **Končano**. Naprava bo sporočilo poslala ob določeni uri in datumu.





- Če se naprava izklopi ob določenem času, ni priključena na omrežje oz. omrežje ni stabilno, sporočilo ne bo poslano.
- Ta funkcija temelji na datumu in uri nastavljenima na napravi. Čas in datum sta lahko nepravilna, če se gibate med različnimi časovnimi območji, omrežje pa teh informacij ne uspe posodobiti.

Branje sporočil

Izberite željen e-poštni račun in prejmite priklicana nova sporočila. Za ročni priklic novih sporočil pritisnite .

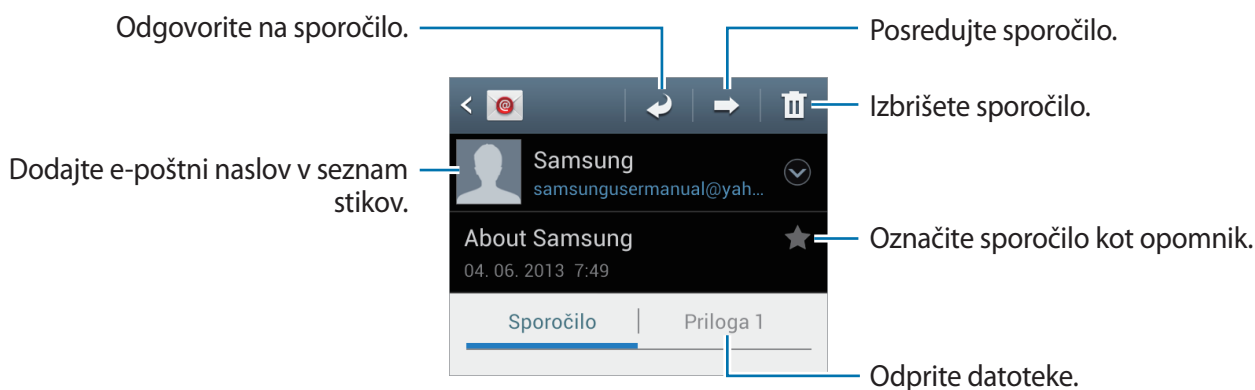
Pritisnite na sporočilo, ki ga želite prebrati.



Pritisnite na priponko, da jo odprete in pritisnite , ki se nahaja zraven priponke, da le-to shranite.

Google Mail

Uporabite to aplikacijo za hitri in neposredni dostop do storitve Google Mail.

Pritisnite **Google Mail** na zaslonu aplikacij.



- Ta aplikacija v nekaterih regijah in pri nekaterih operaterjih morda ni na voljo.
- Ta aplikacija je lahko drugače označena in je lahko odvisna od vaše regije oz. ponudnika storitev.

Pošiljanje sporočil

V katerem koli nabiralniku pritisnite , vnesite prejemnike, osebo in sporočilo, in pritisnite .

Pritisnite  → **Priložite sliko**, da dodate slike.

Pritisnite  → **Priložite video**, da dodate videoposnetek.

Pritisnite  → **Dodaj »Kp«/»Skp«**, da dodate več prejemnikov.

Pritisnite  → **Shrani kot osnutek**, da shranite sporočilo, ki ga želite poslati kasneje.

Pritisnite  → **Zavrzi**, da začnete znova.

Branje sporočil

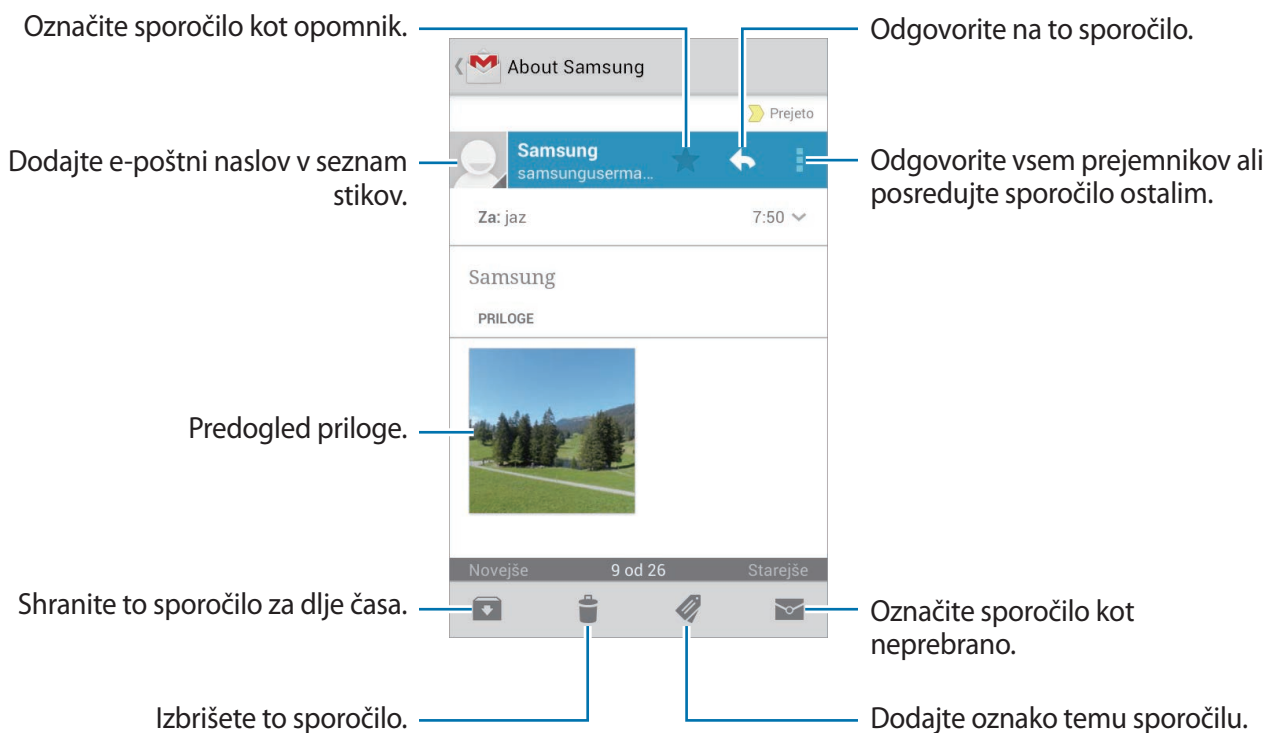

Oznake

Google Mail ne uporablja map ampak oznake. Ko zaženete Google Mail, le-ta prikaže sporočila z oznakami Prejeto.

Pritisnite  za ogled sporočil pod drugimi oznakami.

Da dodate oznako sporočilu, izberite sporočilo in pritisnite , nato izberite oznako, ki jo želite dodeliti.

Talk

Uporabite to aplikacijo za pogovor z drugimi prek Google Talk.

Pritisnite **Talk** na zaslonu aplikacij.



Ta aplikacija v nekaterih regijah in pri nekaterih operaterjih morda ni na voljo.

Javni profil

Izberite ID račun, ki se nahaja na vrhu seznama prijateljev, da spremenite status dosegljivosti, slike ali sporočilo.

Dodajanje prijateljev

Pritisnite , vnesite e-poštni naslov prijatelja, ki ga želite dodati in pritisnite **KONČANO**.

Pogovor s prijatelji

S seznama prijateljev izberite prijatelja, vnesite sporočilo v pogovorno polje na dnu zaslona in pritisnite .

Da dodate prijatelja s katerim želite klepetati pritisnite  → **Dodaj v klepet**.

Če želite končati pogovor, pritisnite  → **Končaj klepet**.

Preklop med pogovori

Pomaknite se v levo ali v desno.

Brisanje zgodovine pogovorov

Pogovori so samodejno shranjeni. Za izbris zgodovine pogovorov pritisnite ☰ → **Počisti zgodovino klepetov.**

Google+

Uporabite to aplikacijo za povezovanje z osebami prek družabnega omrežja Google.

Pritisnite **Google+** na zaslonu aplikacij.



Ta aplikacija v nekaterih regijah in pri nekaterih operaterjih morda ni na voljo.

Pritisnite **Vsi krogi** za spremembo kategorije in se nato pomaknite gor ali dol za ogled objav iz vaših krogov.

Pritisnite  za uporabo funkcij družabnih omrežij.

Messenger

Uporabite to aplikacijo za pogovor z drugimi prek storitve Google+ za neposredno sporočanje.

Pritisnite **Messenger** na zaslonu aplikacij.



Ta aplikacija v nekaterih regijah in pri nekaterih operaterjih morda ni na voljo.

S seznama prijateljev izberite prijatelja, vnesite sporočilo v pogovorno polje na dnu zaslona, in pritisnite ►.

ChatON

Uporabite to aplikacijo za pogovor s katerokoli napravo, ki ima mobilno telefonsko številko.

Pritisnite **ChatON** na zaslonu aplikacij.



Ta aplikacija v nekaterih regijah in pri nekaterih operaterjih morda ni na voljo.

Ustvarite seznam prijateljev tako, da vnesete telefonsko številko ali e-poštne naslove iz računov Samsung ali izberete prijatelje iz seznama predlogov.

Izberite prijatelja, da pričnete s pogovorom.

Da sinhronizirate prijatelje na napravi s funkcijo ChatON, pritisnite **Več** → **Nastavitve** → **Sinhroniziraj stike**.

Splet in omrežje

Internet

Uporabite to aplikacijo za brskanje po internetu.

Pritisnite **Internet** na zaslonu aplikacij.

Ogled spletnih strani

Pritisnite polje naslova, vpišite spletni naslov in nato pritisnite **Pojdi**.

Med ogledovanjem spletne strani pritisnite  za souporabo, shranjevanje ali tiskanje trenutne spletne strani.

Odpiranje nove strani

Pritisnite  → **Novo okno**.

Če želite odpreti drugo spletno mesto, pritisnite , pomaknite se levo ali desno ter nato pritisnite stran, da jo izberete.

Iskanje po spletu z govorom

Pritisnite polje naslova, nato , izgovorite ključno besedo, ter nato izberite eno od priporočenih ključnih besed, ki se prikažejo.





Ta funkcija v nekaterih regijah in pri nekaterih operaterjih morda ni na voljo.

Zaznamki

Če želite dodati trenutno spletno stran med zaznamke, pritisnite  → **Dodaj zaznamek**.

Če želite odpreti spletno stran med zaznamki, pritisnite  in jo izberite.

Zgodovina

Pritisnite  → **Zgodovina**, da odprete spletno stran iz seznama nedavno obiskanih spletnih strani. Če želite zgodovino počistiti, pritisnite  → **Počisti zgodovino**.

Pritisnite  → **Zgodovina** → **Največkrat obiskano**, da odprete spletno stran iz seznama največkrat obiskanih spletnih strani.

Shranjene strani

Za ogled shranjenih spletnih strani pritisnite  → **Shr. strani**.

Povezave

Pritisnite in zadržite povezavo na spletnem mestu, da jo odprete v novem oknu, shranite ali kopirate.

Za ogled shranjenih povezav pritisnite  → **Prenosi**.

Skupna raba spletnih strani

Za skupno rabo spletne strani z drugimi, pritisnite  → **Deli stran z drugimi**.

Za skupno rabo dela spletne strani, pritisnite in držite zeleno besedilo, ter nato pritisnite  → **Deli**.

Chrome

Uporabite to aplikacijo za iskanje informacij in brskanje po spletnih straneh.

Pritisnite **Chrome** na zaslonu aplikacij.



Ta aplikacija v nekaterih regijah in pri nekaterih operaterjih morda ni na voljo.

Ogled spletnih strani

Pritisnite polje naslova, ter nato vpišite spletni naslov ali kriterij iskanja.

Odpiranje nove strani

Pritisnite  → **Nov zavih**.

Za ogled druge spletne strani, pritisnite  → spletna stran.

Iskanje po spletu z govorom

Pritisnite polje naslova, nato , izgovorite ključno besedo, ter nato izberite eno od priporočenih ključnih besed, ki se prikažejo.

Sinhronizacija z drugimi napravami

Sinhronizirajte odprte zavihke in zaznamke za uporabo s Chromom na drugih napravah, ko ste prijavljeni z istim računom Google.

Za ogled odprtih zavihkov na drugih napravah pritisnite  → **Druge naprave**. Izberite spletno stran, katero želite odpreti.

Za ogled zaznamka pritisnite .

Bluetooth

Bluetooth ustvari neposredno brezžično povezavo med napravama na kratkih razdaljah. Uporabite Bluetooth za izmenjavo podatkov ali medijskih datotek z drugimi napravami.



- Podjetje Samsung ni odgovorno za izgubo, prestopanje ali zlorabo podatkov, poslanih ali prejetih prek brezžične funkcije Bluetooth.
- Vedno zagotovite, da podatke delite in prejimate z napravami, ki jim zaupate in so ustrezno zaščitene. Če so med napravami ovire, se razdalja delovanja naprav lahko zmanjša.
- Nekatero naprave, zlasti tiste, ki niso testirane ali odobrene s strani združenja Bluetooth SIG, morda ne bodo združljive z vašo napravo.
- Funkcije Bluetooth ne uporabljajte za nezakonita dejanja (na primer, piratske kopije datotek ali nezakonito prisluškovanje poslovnim komunikacijam).

Samsung ni odgovoren za posledice nezakonite uporabe funkcije Bluetooth.

Za vključitev funkcije Bluetooth, na zaslonu aplikacij pritisnite **Nastavitve** → **Bluetooth**, ter nato povlecite drsnik **Bluetooth** v desno.

Seznanjanje z drugimi napravami Bluetooth

Na zaslonu aplikacij pritisnite **Nastavitve** → **Bluetooth** → **Iskanje** in navedene so najdene naprave. Izberite napravo s katero se želite seznaniti, ter nato sprejmite samodejno ustvarjeno geslo na obeh napravah za potrditev.

Pošiljanje in sprejemanje podatkov

Številne aplikacije podpirajo prenos podatkov prek Bluetooth. Primer je **Galerija**. Odprite **Galerija**, izberite sliko, pritisnite  → **Bluetooth**, ter nato izberite eno od naprav Bluetooth. Zatem sprejmite zahtevo za avtorizacijo povezave Bluetooth na drugi napravi za sprejem slike. Prenesena datoteka je shranjena v mapi **Bluetooth**. Če prejmete stik, se ta samodejno shrani na seznam stikov.

Mediji

Predvajalnik glasbe

Uporabite to aplikacijo za poslušanje glasbe.

Pritisnite **Predvajalnik glasbe** na zaslonu aplikacij.



- Nekateri vrste datotek niso podprte, odvisno od različice programske opreme na napravi.
- Nekateri datoteke morda ne bodo ustrezno predvajane, kar je odvisno od načina kodiranja.

Predvajanje glasbe

Izberite glasbeno kategorijo in izberite pesem, ki jo želite predvajati.





Nastavitev pesmi za melodijo zvonjenja

Če želite uporabljati trenutno predvajano pesem za melodijo zvonjenja, pritisnite **☰** → **Nastavi kot** → **Melodija zvonjenja telefona**.

Ustvarjanje seznamov predvajanja

Naredite si lastno zbirko pesmi.

Pritisnite **Seznami predvajanja** in nato  → **Ustvari seznam predvajanja**. Vnesite naslov in pritisnite **V redu**. Pritisnite **Dodaj glasbo**, izberite pesmi, ki jih želite vključiti, ter nato pritisnite **Končano**.

Če želite na seznam predvajanja dodati glasbo, ki se trenutno predvaja, pritisnite  → **Dodaj na sez. predv.**

Predvajanje glasbe glede na razpoloženje

Predvajanje glasbe glede na razpoloženje. Naprava samodejno ustvari seznam predvajanja glasbe. Ko dodate glasbo pritisnite **Glasbeni kotiček** →  → **Posodobitev knjižnice**.

Pritisnite **Glasbeni kotiček** in izberite celico razpoloženja. Ali izberite več celic z drsenjem prsta.

Kamera

Uporabite to aplikacijo za snemanje fotografij in video posnetkov.

Uporabite **Galerija** za ogled fotografij in videov, ki ste jih posneli s fotoaparatom na napravi. (str. 66)

Pritisnite **Kamera** na zaslonu aplikacij.



Fotoaparat se samodejno izklopi, ko ga ne uporabljate.

Uporaba fotoaparata

- Ne fotografirajte ali snemajte ljudi brez njihovega dovoljenja.
- Ne fotografirajte ali snemajte kjer je to z zakonom prepovedano.
- Ne fotografirajte ali snemajte na krajih kjer bi lahko kršili zasebnost drugih ljudi.

Fotografiranje

Snemanje fotografije

Pritisnite na podobo na zaslonu kjer želite, da fotoapararat izostri sliko. Ko je del izostren se okvir za ostrenje obarva zeleno. Če želite fotografirati pritisnite .

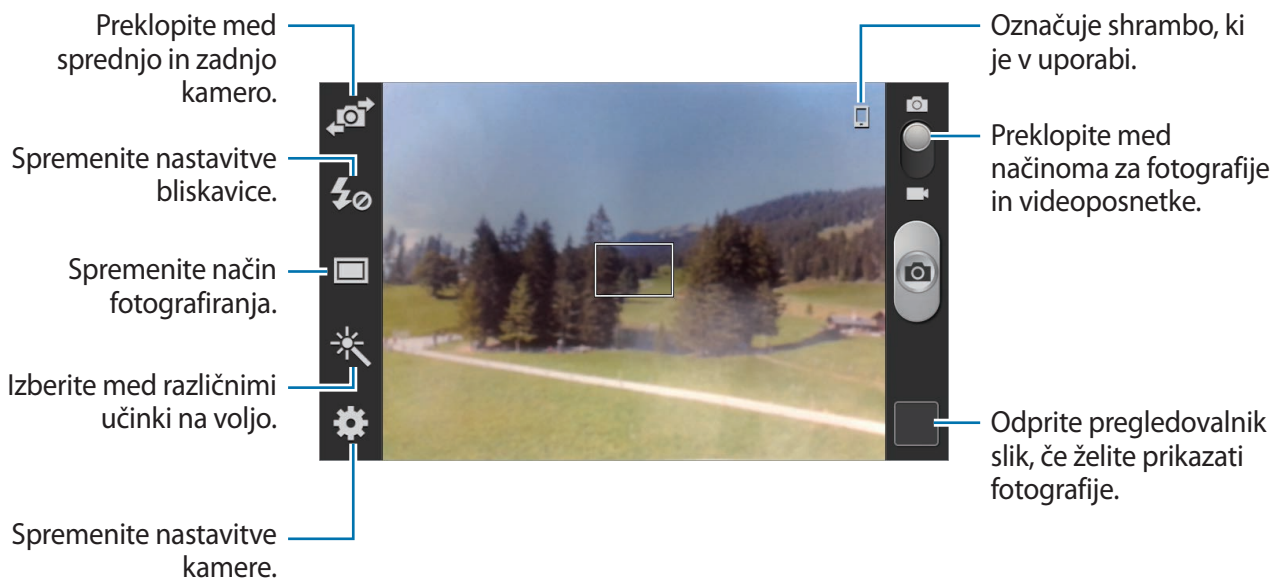

Scenski način

V naprej določene nastavitve olajšajo fotografiranje v načinu pokaži-in-posnemi.

Pritisnite  → **Način prizorišča.**

- **Portret:** te nastavitve uporabite kadar fotografirate drugo osebo.
- **Pokrajina:** uporabite to nastavitvev, če želite posneti modro nebo in pokrajine z živimi barvami.
- **Šport:** te nastavitve uporabite za hitro premikajoče se dogodke.
- **Zabava/znotraj:** te nastavitve uporabite za dobro razsvetljene scene v zaprtih prostorih.
- **Plaža/sneg:** te nastavitve uporabite za dobro razsvetljene scene v zaprtih prostorih ali sončne zunanje scene.
- **Sončni zahod:** te nastavitve uporabite za žive barve in močnejše kontraste.
- **Zora:** te nastavitve uporabite za nežne barve.

- **Jesenska barva:** te nastavitve uporabite za rdeče obarvano ozadje.
- **Besedilo:** te nastavitve uporabite za knjige ali posterje.
- **Sveča:** te nastavitve uporabite za močno svetlobo na temnem ozadju.
- **Ognjemet:** te nastavitve uporabite za scene z visokim kontrastom.
- **Osvetlitev:** te nastavitve uporabite za motive, ki so močno osvetljeni od zadaj.
- **Noč:** te nastavitve uporabite za slike, ki ste jih posneli v temi.

Način fotografiranja

Na voljo je več fotografskih učinkov.

Pritisnite  → **Snemalni način.**

- **Posamezen posnetek:** posnemite posamezen posnetek.
- **Neprekin.:** posnemite serijo fotografije motivov v gibanju. Ko vključite **Najboljša fotografija**, lahko izberete in shranite fotografije. Ta način je na voljo samo pri ločljivosti 960 x 720.
- **Panorama:** posnemite fotografijo, sestavljeno iz več fotografij sestavljenih skupaj.



Za najboljši posnetek upoštevajte te nasvete.

- Fotoaparati počasi premikajte v eno smer.
- Iskalo fotoaparata držite znotraj vodilnega okvirja.
- Ne fotografirajte motivov pred neprepoznavnimi ozadji, kot je prazno nebo ali enolične stene.
- **Posnemi in deli:** fotografijo neposredno pošljite na drugo napravo, preko Wi-Fi Direct.
- **Skupna raba prijateljeve fotografije:** napravo nastavite na prepoznavanje obraza, ki ste jo označili na sliki in poslali tisti osebi. Prepoznavanje obraza morda ne bo delovalo, odvisno od obraznega kota, velikosti obraza, barve kože, izraza, svetlobe ali dodatkov, ki jih oseba nosi.
- **Posn. nasmeška:** posnemite fotografijo, ko se oseba smeji.
- **Strip:** posnemite fotografijo, ki je podobna stripu.

Panoramske slike



Panoramska slika je širša fotografija pokrajine, sestavljena iz več posnetkov.

Pritisnite  → Snemalni način → Panorama.

Pritisnite  in premaknite fotoaparata v eno smer. Ko se modri okvir poravna z iskalnikom pogleda, fotoaparata samodejno posname fotografije v panoramski sekvenci. Da prenehate s fotografiranjem, pritisnite .

Snemanje videoposnetkov

Snemanje

Pomaknite stikalo za fotografiranje na stikalo za snemanje videoposnetkov, ter nato pritisnite , da posnamete videoposnetek. Za pričetek snemanja, pritisnite .

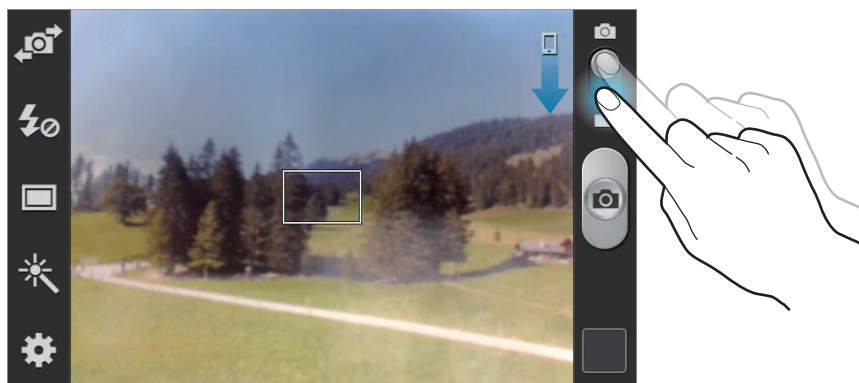

Ročno ostrenje ni na voljo v video načinu.

Snemalni način

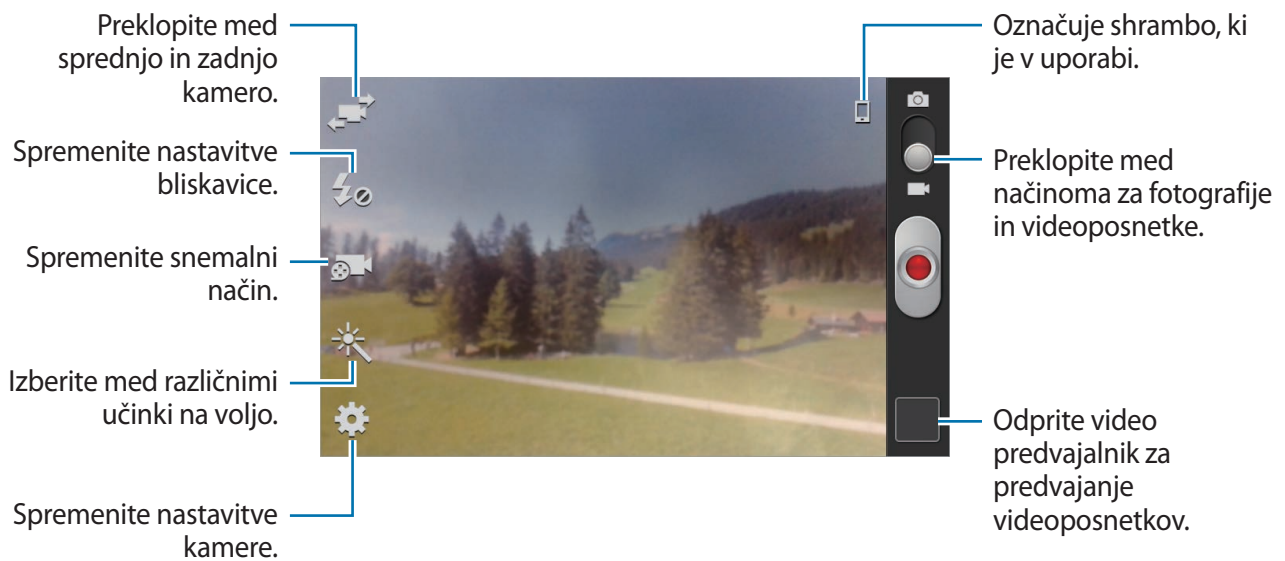

Pritisnite , da spremenite način snemanja.

- **Normalno:** uporabite ta način za normalno kvaliteto.
- **Omej. za MMS:** uporabite ta način, da zmanjšate kvaliteto posnetka, ki ga želite poslati preko sporočila.

Povečevanje in zmanjševanje

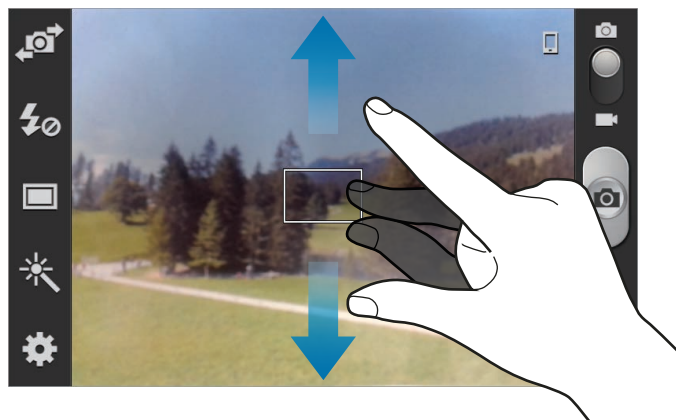

Uporabite eno izmed sledečih metod:

- Za povečevanje ali pomanjševanje uporabite tipko za glasnost.
- Za povečevanje dva prsta na zaslonu potegnite narazen, za pomanjševanje pa skupaj.

Konfiguracijske nastavitve za kamero

Pritisnite  za konfiguracijo nastavitv kamere. Vse nastavitve niso na voljo v načinu fotografiranja in načinu snemanja. Razpoložljive možnosti se lahko razlikujejo glede na izbrano vrsto načina.

- **Uredi bližnjice:** preuredite bližnjice za pogosto uporabljene možnosti.
- **Oznaka GPS:** na fotografijo pripnite GPS lokacijsko oznako.



- Če želite izboljšati signale GPS, ne fotografirajte na lokacijah, kjer je signal lahko oviran, na primer med zgradbami ali na nizko ležečih območjih, ali v slabih vremenskih razmerah.
- Vaša lokacija se lahko prikaže na vaših fotografijah, ko jih prenesete na splet. Če želite to preprečiti, izklopite nastavitvev GPS za označevanje.
- **Avtoportret:** naredite posnetek samega sebe.
- **Snemanje sebe:** posnemite videoposnetek samega sebe.
- **Bliskavica:** vključite ali izključite bliskavico.
- **Snemalni način:** spremenite način fotografiranja.
- **Snemalni način:** spreminjanje načina snemanja.
- **Učinki:** izberite med različnimi učinki, ki so na voljo.
- **Način prizorišča:** spreminjanje načina prizorišča.
- **Vrednost osvetlitve:** spremenite vrednost osvetlitve. To določa, koliko svetlobe bo prejel senzor fotoaparata. Za situacije z manjšo svetlobo uporabite večjo vrednost osvetlitve.
- **Način ostrenja:** izberite način ostrenja. **Sam.ostr.** nadzira kamero. **Makro** način se uporablja za snemanje predmetov od blizu.
- **Časovnik:** to nastavitvev uporabite za časovno zakasnjene posnetke.
- **Ločljivost:** izberite stopnjo ločljivosti. Izberite višjo ločljivost za večjo kvaliteto. To porabi več spomina.

- **Izenačevanje beline:** izberite takšno ravnovesje beline, da bodo slike vsebovale bogat barvni obseg. Nastavitve so zasnovane glede na različne svetlobne situacije. Te nastavitve so podobne toplotnemu obsegu za izpostavljenost ravnovesja beline pri profesionalnih kamerah.
- **ISO:** izberite vrednost ISO. To uravnava svetlobno občutljivost kamere. Merjenje je enakovredno filmski kameri. Nizke vrednosti so za motive, ki so na miru oz. dobro osvetljeni. Višje vrednosti so namenjene za motive v gibanju oz. so slabo osvetljeni.
- **Merjenje:** izberite način merjenja. To določa kako bodo izračunane svetlobne vrednosti. **Sredinsko uteženo** meri svetlobo ozadja v centru scene. **Točkovno** izmeri vrednost svetlobe na določeni lokaciji. **Matrika** poenoti celotno sceno.
- **Smernice:** prikazani iskalnik pogleda vam pomaga pri kompoziciji kadar izbirate subjekt.
- **Shrani kot obrnjeno:** obrnite fotografijo, da ustvarite zrcalno sliko prvotne scene.
- **Kakovost slike:** nastavite nivo kvalitete za fotografije. Višje kakovostne fotografije zasedejo več pomnilniškega prostora.
- **Kakovost videa:** nastavite nivo kvalitete za videoposnetke.
- **Shranjevanje:** izberite lokacijo za shranjevanje.
- **Ponastavi:** ponastavi nastavitve kamere.

Bližnjice

Preuredite si bližnjice tako, da boste lažje dostopali do različnih možnosti nastavitvev kamere.

Pritisnite  → **Uredi bližnjice**.

Dotaknite se možnosti in jo pridržite, ter jo povlecite na mesto, ki se pojavi na levem delu zaslona. Znotraj seznama lahko premikate tudi druge datoteke tako, da se jih dotaknete in povlečete.

Galerija

Uporabite to aplikacijo za ogled slik in video posnetkov.

Pritisnite **Galerija** na zaslonu aplikacij.



- Nekatero vrste datotek niso podprte, odvisno od programske opreme na napravi.
- Nekatero datoteke morda ne bodo ustrezno predvajane, kar je odvisno od načina kodiranja.

Ogled slik

Zagon **Galerija** prikaže razpoložljive mape. Ko druga aplikacija, kot je **E-pošta**, shrani sliko, se samodejno ustvari mapa **Download**, ki vsebuje preneseno sliko. Prav tako se ob posnetku zaslona ustvari mapa **Screenshots**. Izberite mapo, če jo želite odpreti.

V mapi so slike prikazane po datumu nastanka. Izberite sliko, da si jo ogledate v celozaslonskem načinu.



Pomaknite se v levo ali v desno za ogled naslednje ali prejšnje slike.

Povečevanje in zmanjševanje

Za povečevanje ali zmanjševanje uporabite enega izmed sledečih načinov:

- Za povečevanje dvakrat pritisnite na zaslon.
- Dva prsta povlecite narazen, da približate kateri koli del slike. Uščipnite za pomanjšanje ali dvakrat pritisnite za vrnitev.

Predvajanje videoposnetkov

Video datoteke v predogledu prikazujejo  ikono. Izberite video, ki si ga želite ogledati, in pritisnite .



Urejanje slik

Ko si ogledujete sliko, pritisnite  in uporabite sledeče funkcije:

- **Izbriši:** izbrišite sliko.
- **Oznaka obraza:** registrirajte obraze v sliki kot oznake obraza.
- **Kopiraj v odložišče:** kopirajte v odložišče.
- **Zavrti v levo:** zavrtite v nasprotno smer urinega kazalca.
- **Zavrti v desno:** zavrtite v smeri urinega kazalca.
- **Obreži:** spremenite velikost z modrim okvirjem in shranite sliko.
- **Uredi:** zaženite aplikacijo za urejanje fotografij.
- **Nastavi kot:** nastavi sliko kot ozadje zaslona ali sliko stika.
- **Skupna raba prijateljeve fotografije:** pošljite sliko osebi, ki je označena na fotografiji.
- **Tiskanje:** USB ali Wi-Fi povezave. Vaša naprava je združljiva le z nekaterimi Samsungovimi tiskalniki.
- **Preimenuj:** preimenuj datoteko.
- **Podrobnosti:** ogled podrobnosti fotografije.



Brisanje fotografij

Uporabite eno izmed sledečih metod:

- V mapi pritisnite  → **Izberite element**, s klikom izberite fotografije in pritisnite  → **Izbriši**.
- Ko si ogledujete sliko pritisnite  → **Izbriši**.

Deljenje fotografij

Uporabite eno izmed sledečih metod:

- V mapi pritisnite  → **Izberite element**, izberite fotografije in pritisnite , da jih pošljete drugim osebam.
- Ko si ogledujete sliko pritisnite , da jo pošljete drugim ali jo delite preko spletnega socialnega omrežja.

Nastavitev ozadja

Ko si ogledujete sliko pritisnite  → **Nastavi kot**, da sliko nastavite kot ozadje ali kot podobo stika.

Označevanje obrazov

Pri ogledu slike, pritisnite  → **Oznaka obraza** → **Vključeno**. Okoli prepoznanega obraza se pojavi rumen okvir. Dotaknite se obraza in pritisnite **Dodaj ime**, ter nato izberite ali dodajte stik.

Ko se oznaka obraza pojavi na sliki, pritisnite na njo in izberite med možnostmi, ki so na voljo, to so na primer klicanje ali pošiljanje sporočila.

Video predvajalnik

Uporabite to aplikacijo za predvajanje video datotek.

Pritisnite **Video predvajal.** na zaslonu aplikacij.



- Nekateri vrste datotek niso podprte, odvisno od programske opreme na napravi.
- Nekateri datoteke morda ne bodo ustrezno predvajane, kar je odvisno od načina kodiranja.

Predvajanje videoposnetkov

Izberite video posnetek, ki ga želite predvajati.

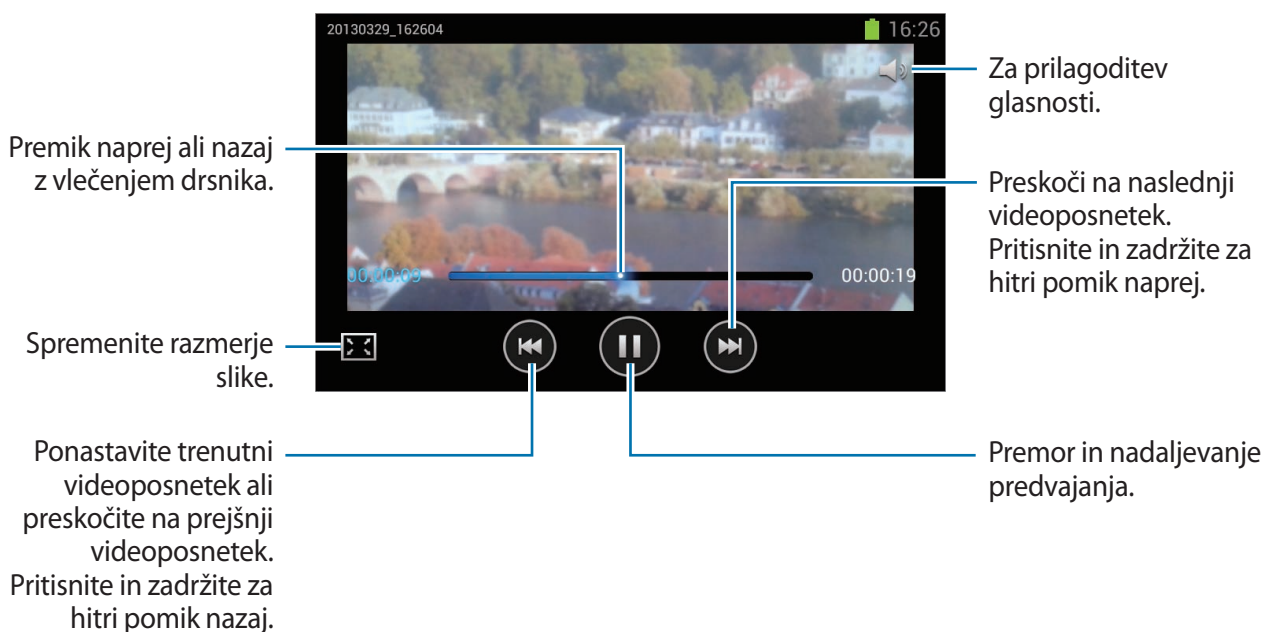

Brisanje videoposnetkov

Pritisnite  → **Izbriši**, izberite video posnetke s kljukico, ter nato pritisnite **Izbriši**.

Souporaba videoposnetkov

Pritisnite  → **Souporaba preko**, izberite video posnetke s kljukico, pritisnite **Končano**, in izberite način deljenja.

YouTube

Uporabite to aplikacijo za ogled video posnetkov s spletnega mesta YouTube.

Pritisnite **YouTube** na zaslonu aplikacij.



Ta aplikacija v nekaterih regijah in pri nekaterih operaterjih morda ni na voljo.

Ogled videoposnetkov

Pritisnite  in nato vnesite ključno besedo. Za ogled videoposnetka izberite enega izmed iskalnih rezultatov.



Za celozaslonski prikaz obrnite napravo v ležeči položaj.



Souporaba videoposnetkov

Izberite videoposnetek in pritisnite , ter izberite način deljenja.

Nalaganje videoposnetkov

Izberite vaš račun, pritisnite , izberite video posnetek, vnesite informacije za video posnetek, ter pritisnite .

FM radio

Naučite se poslušati glasbo in novice prek FM radia. Če želite poslušati FM radio, morate priklopiti slušalke, ki delujejo kot radijska antena.



Pritisnite **FM radio** na zaslону aplikacij.

Poslušanje FM radia

Preden zaženete FM Radio, v napravo vstavite slušalke.



Prvič, FM Radio samodejno poišče in shrani radijske postaje, ki so na voljo.

Pritisnite , da vklopite FM radio. Izberite želeno radijsko postajo s seznama vseh postaj in pritisnite , da se vrnete na zaslon FM radia.



Iskanje radio postaj

Pritisnite  → **Preišči**, ter nato izberite možnost iskanja. FM radio samodejno poišče in shrani radijske postaje, ki so na voljo.

Izberite želeno radijsko postajo s seznama vseh postaj in pritisnite , da se vrnete na zaslon FM radia.

Dodajanje skladb na seznam priljubljenih

Poiščite želeno radijsko postajo in pritisnite , da postajo dodate na seznam priljubljenih.

Aplikacije in medijske trgovine

Trgovina Play

Uporabite to aplikacijo za nakup in prenos aplikacij in iger, ki jih lahko poganjate na napravi. Pritisnite **Trgovina Play** na zaslonu aplikacij.



Ta aplikacija v nekaterih regijah in pri nekaterih operaterjih morda ni na voljo.

Nameščanje aplikacij

Iščite aplikacije po kategoriji, ali pritisnite  za iskanje po ključni besedi.

Izberite aplikacijo, če si želite ogledati podatke. Za prenos pritisnite **NAMESTI**. Če je za aplikacijo potrebno plačati, pritisnite ceno in sledite navodilom na zaslonu za končanje plačila.



- Ko je za katerokoli nameščeno aplikacijo na voljo nova različica, se na vrhu zaslona prikaže ikona za posodobitev, ki opozarja na posodobitev. Odprite obvestilno ploščo in pritisnite ikono za posodobitev aplikacije.
- Za namestitev aplikacij, ki ste jih prenesli iz drugih virov, na zaslonu aplikacij pritisnite **Nastavitve** → **Varnost** → **Neznani viri**.

Odstranjevanje aplikacij

Odstranite aplikacije, ki ste jih kupili v **Trgovina Play**.

Pritisnite  → **Moje aplikacije**, iz seznama nameščenih aplikacij izberite aplikacijo, ki jo želite izbrisati, ter pritisnite **ODSTRANI**.

Samsung Apps

Uporabite to aplikacijo za nakup in prenos namenskih aplikacij Samsung. Za več informacij obiščite www.samsungapps.com.

Pritisnite **Samsung Apps** na zaslonu aplikacij.



Ta aplikacija v nekaterih regijah in pri nekaterih operaterjih morda ni na voljo.

Nameščanje aplikacij

Iščite aplikacije po kategorijah. Pritisnite  za izbiro kategorije.

Za iskanje aplikacije, pritisnite  na vrhu zaslona in nato vpišite ključno besedo v polje za iskanje.

Izberite aplikacijo, če si želite ogledati podatke. Za prenos pritisnite **Pridobi** ali **Kupi**.



Ko je za katerokoli nameščeno aplikacijo na voljo nova različica, se na vrhu zaslona prikaže ikona za posodobitev, ki opozarja na posodobitev. Odprite obvestilno ploščo in pritisnite ikono za posodobitev aplikacije.

Game Hub

Uporabite to aplikacijo za dostop do iger.

Pritisnite **Game Hub** na zaslonu aplikacij.



Ta aplikacija v nekaterih regijah in pri nekaterih operaterjih morda ni na voljo.

Pomaknite se levo ali desno ter izberite igro za prenos s storitve **Samsung Apps**.

Glasba Play

Uporabite to aplikacijo za poslušanje glasbe z naprave ali pretakanje glasbe s storitve v oblaku Google.

Pritisnite **Glasba Play** na zaslonu aplikacij.



Ta aplikacija v nekaterih regijah in pri nekaterih operaterjih morda ni na voljo.



Pripomočki

Beležka

Uporabite aplikacijo, če želite shraniti pomembne informacije in si jih ogledati kasneje. Pritisnite **Beležka** na zaslonu aplikacij.

Sestavljanje beležk

Pritisnite , vnesite beležko, ter nato pritisnite **Shrani**.

Če želite spremeniti barvo ozadja, pritisnite  → .

Če želite zakleniti beležko pred drugimi, pritisnite  → .

Brskanje po beležkah

Brskajte po sličicah beležk s pomikanjem gor ali dol.

Če želite urediti beležko, pritisnite .

Če želite poiskati beležko, pritisnite  → **Poišči**.

Če želite izbrisati beležke, pritisnite  → **Izbriši**.

Če želite poslati beležke drugim, pritisnite  → **Pošlji**.

Če želite urediti beležke po datumu ali barvah, pritisnite  → **Uredi po**.





Če želite sinhronizirati beležke s spletno storitvijo, pritisnite  → **Sinhroniziraj beležko**.

Če želite nastaviti PIN za zaklep ali odklep beležke, pritisnite  → **Zaklepanje PIN**.

Ogled beležke

Pritisnite na sličico beležke, da jo odprete. Pomaknite se v levo ali desno za ogled beležke.

Pritisnite  in uporabite naslednje:

-  : izbrišite beležko.
-  : spremenite barvo ozadja.
-  : zaklenite beležko pred drugimi.
-  : natisnite beležko preko povezave USB ali Wi-Fi. Vaša naprava je združljiva le z nekaterimi Samsungovimi tiskalniki.

S Planner

Uporabite to aplikacijo za upravljanje dogodkov in nalog.

Pritisnite **S Planner** na zaslonu aplikacij.

Ustvarjanje dogodkov ali opravil

Pritisnite , ter uporabite enega izmed sledečih načinov:

- **Dodaj dogodek:** vnesite dogodek z možnostjo nastavitve ponovitve.
- **Dodaj opravilo:** vnesite opravilo z možnostjo nastavitve pomembnosti.

Da hitro dodate dogodek ali opravilo pritisnite na datum, da ga označite, nato pritisnite ponovno.

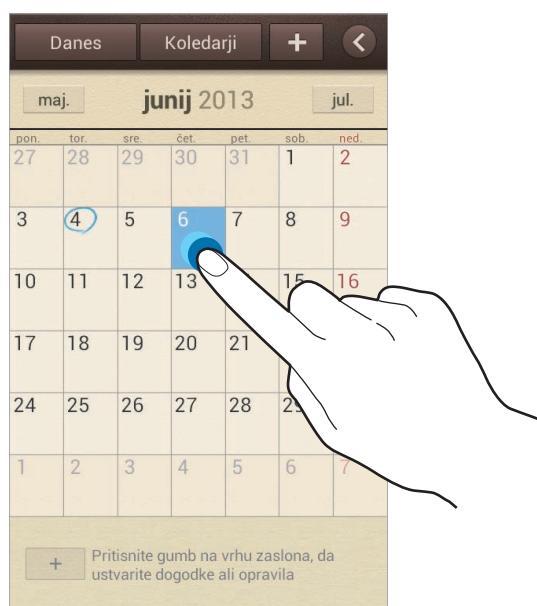

Vnesite naslov in navedite kateri koledar uporabiti ali se z njim uskladiti. Nato pritisnite **Uredi podrobnosti dogodka** ali **Uredi podrobn. opravila**, da dodate več podrobnosti kot so kolikokrat se naj dogodek ponovi, kdaj ima v naprej nastavljeno opozorilo, ali kdaj se zgodi.

Pritrdite zemljevid, ki kaže lokacijo dogodka. Vnesite lokacijo v polje **Položaj** in zraven polja pritisnite , nato označite natančen kraj dogodka tako, da pritisnete in pridržite zemljevid, ki se pojavi.

Pripnite sliko. Pritisnite **Slike**, nato fotografirajte ali izberite že obstoječo fotografijo.

Sinhronizacija z Google koledarjem

Na zaslonu z aplikacijami izberite **Nastavitve** → **Google** pod **Računi** → Google račun → **Sinhronizacija Koledar**. Da ročno izvedete sinhronizacijo na zaslonu aplikacij pritisnite **S Planner** → ☰ → **Sinhroniziraj**.

Za prikaz sinhroniziranih dogodkov ali opravil, pritisnite ☰ → **Nastavitve** → **Koledarji**, Izberite račun Google in pritisnite **Končano**.

Spreminjanje vrste koledarja

Pritisnite ◀ in nato eno izmed različnih vrst koledarjev, vključno z letom, mesecem, tednom in drugo. Vrsto koledarja lahko spremenite tudi z gibom, tako imenovanim uščipom. Na primer, s stiskom spremenite mesečni koledar na letni koledar, ravno obraten gib pa bo letni koledar spremenil nazaj v mesečni koledar.

Iskanje dogodkov

Pritisnite ☰ → **Poišči** in vnesite ključno iskalno besedo.

Za ogled današnjih dogodkov na vrhu zaslona pritisnite **Danes**.

Brisanje dogodkov

Izberite datum ali dogodek in nato pritisnite ☰ → **Izbriši**.

Deljenje dogodkov

Izberite dogodek in pritisnite ☰ → **Souporaba preko**, ter nato izberite način deljenja.

Ura

Uporabite to aplikacijo za nastavitev budilke, pregled ure v katerikoli lokaciji na svetu, merjenje trajanja dogodka, nastavitev časovnika ali uporabe kot namizne ure.

Pritisnite **Ura** na zaslonu aplikacij.

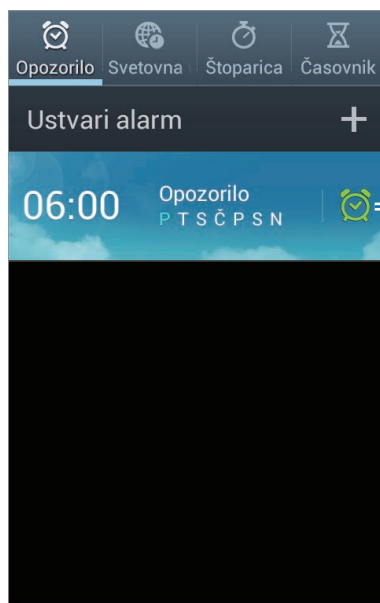

Vklomite ali izklopite to budilko.



Opozorilo

Nastavljanje opozoril

Pritisnite **Ustvari alarm**, nastavite čas kdaj naj alarm zveni, izberite dneve kdaj naj se alarm ponovi in nato pritisnite **Shrani**.

- **Opozorilo za lokacijo:** nastavite lokacijo. Opozorilo se bo sprožilo samo ko boste v izbrani lokaciji.
- **Dremež:** nastavite interval in število zvonjenj po nastavljenem alarmu.
- **Pametno opozorilo:** nastavite čas za izklop opozorila pred nastavljenim časom.

Izključitev alarmov

Povlecite  zunaj velikega kroga, da izklopite alarm. Povlecite  izven velikega kroga, da ponovite zvonjenje alarma po nekem določenem času.

Brisanje alarmov

Pritisnite in pridržite alarm, ter pritisnite **Izbriši**.

Svetovna ura

Ustvarjanje ur

Pritisnite **Dodaj mesto**, nato vnesite ime mesta ali izberite mesto s seznama.

Za namestitev poletnega časa na uri, pritisnite in zadržite uro in pritisnite **Nastavitve DST**.

Brisanje ur

Pritisnite  → **Izbriši**, izberite ure in nato pritisnite **Izbriši**.

Štoparica

Pritisnite **Začni**, da merite dogodek. Pritisnite **Krog**, da zabeležite čas krogov.

Pritisnite **Ponastavi**, da počistite čase zabeleženih krogov.

Časovnik

Nastavite trajanje in pritisnite **Začni**.

Povlecite  izven velikega kroga, ko se sproži časovnik.

Namizna ura

Pritisnite  za celozaslonski način.

Računalo

Uporabite to aplikacijo za enostavne ali zahtevne izračune.

Pritisnite **Računalo** na zaslonu aplikacij.

Za uporabo znanstvenega kalkulatorja obrnite napravo v ležeči položaj. Če je **Vrtenje zaslona** onemogočeno, pritisnite ☰ → **Znanstveni kalkulator**.

Za ogled zgodovine računanja pritisnite ▼, da skrijete tipkovnico.

Če želite zgodovino počistiti, pritisnite ☰ → **Počisti zgodovino**.

Da spremenite velikost znakov za zgodovino pritisnite ☰ → **Velikost besedila**.

Snemalnik zvoka

Uporabite to aplikacijo za snemanje ali predvajanje glasovnih beležk.

Pritisnite **Snemalnik zvoka** na zaslonu aplikacij.

Snemanje govornih beležk



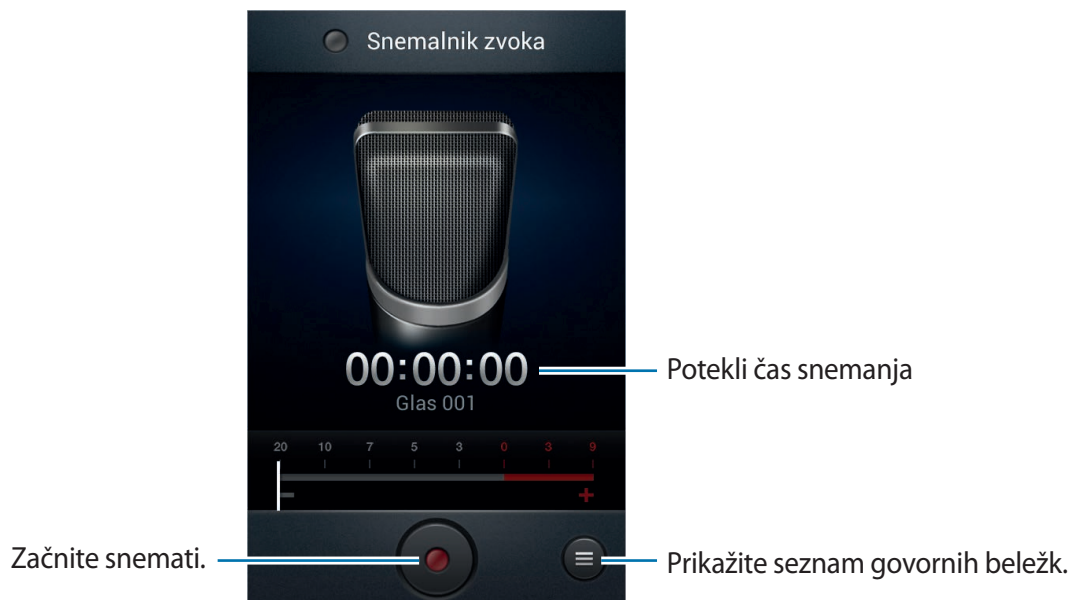

Pritisnite 🔴, da pričnete s snemanjem. Govorite v mikrofonski odprtini, ki se nahaja na dnu naprave.

Pritisnite ⏏, da zaustavite snemanje. Pritisnite ☰, da končate s snemanjem.



Predvajanje govorne beležke

Izberite glasovno beležko, ki jo želite predvajati.

-  : prilagodite hitrost predvajanja.
-  : obreži glasovno beležko.
-  : glasnost prilagodite tako, da drsnik za glasnost povlečete gor ali dol.
-  : prekini predvajanje.
-  : ustavi predvajanje.

Da pošljete govorno beležko drugim pritisnite  → **Souporaba preko**, pritisnite **Končano**, ter nato izberite način deljenja.

Urejanje govornih beležk

V seznamu govornih beležk pritisnite  in izberite eno izmed sledečega:

- **Souporaba preko**: izberite govorno beležko, ki jo želite poslati, ter nato izberite način souporabe.
- **Izbriši**: izberite glasovno beležko, ki jo želite izbrisati.
- **Nastavitve**: spremenite nastavitve glasovnega snemanja.
- **Končaj**: zaprite snemalnik zvoka.

Shranjevanje datotek s kontekstnimi oznakami

V seznamu govornih beležk pritisnite  → **Nastavitve** → **Kontekstno ime datoteke** → **Vključeno**.

S Voice

Uporabite to aplikacijo za upravljanje naprave z glasom pri vnosu številke, pošiljanja sporočila, zapisovanje beležke in več.

Pritisnite **S Voice** na zaslonu aplikacij. Alternativno lahko dvakrat pritisnete tipko za domov.



Ta aplikacija v nekaterih regijah in pri nekaterih operaterjih morda ni na voljo.

Tukaj je več primerov govornih ukazov:

- Odpri glasbo
- Zaženi računalno
- Pokliči Lulu na mobilni telefon
- Pokliči Lulu na službeni telefon
- Preveri urnik

Namigi za boljšo glasovno prepoznavnost

- Govorite jasno.
- Govorite na tihih krajih.
- Ne uporabljajte žaljivega govora ali narečja.
- Izognite se govoru z naglasom.

Naprava morda ne bo prepoznala ukazov ali jih bo razumela napačno, odvisno od vašega okolja v katerem ste in kako govorite.

Google

Uporabite to aplikacijo tako za iskanje po internetu, kot iskanje aplikacij in njihove vsebine na napravi.

Pritisnite **Google** na zaslonu aplikacij.



Ta aplikacija v nekaterih regijah in pri nekaterih operaterjih morda ni na voljo.

Deljenje naprave

Pritisnite iskalno polje in vnesite ključno besedo. Prav tako lahko pritisnete  in nato vnesete ključno besedo.

Obseg iskanja

Da izberete katere aplikacije želite poiskati, pritisnite  → **Nastavitve** → **Iskanje v telefonu**, ter odkljukajte predmete, ki jih želite poiskati.

Google Now

Zaženite iskalnik Google za ogled kartic Google Now, ki prikazujejo trenutno vreme, informacije o javnem potniškem prometu, vašem naslednjem sestanku in drugo, ko to najbolj potrebujete.

Pridružite se Google Now, ko prvič odprete iskalnik Google. Če želite spremeniti nastavitve za storitev Google Now, pritisnite ☰ → **Nastavitve** → **Google Now**.

Glasovno iskanje

Uporabite to aplikacijo za iskanje spletnih strani z govorom.

Pritisnite **Glasovno iskanje** na zaslonu aplikacij.



Ta aplikacija v nekaterih regijah in pri nekaterih operaterjih morda ni na voljo.



Izgovorite ključno besedo ali frazo, ko se na zaslonu prikaže pojavno okno **Zač. govor**.

Moje datoteke

Uporabite to datoteko za dostop do vseh vrst datotek, ki so shranjene v napravi, vključno s slikami, videi, glasbo in zvočnimi posnetki.

Pritisnite **Moje datoteke** na zaslonu aplikacij.

Ogled datotek

Izberite mapo, če jo želite odpreti. Da se vrnete v nadrejeno mapo pritisnite . Če se želite vrniti v korenski meni pritisnite .

V mapi pritisnite  in uporabite eno izmed sledečih možnosti:

- **Izberi vse:** da vsem datotekam in mapam nastavite isto možnost istočasno, izberite vse datoteke in mape na enkrat.
- **Ustvari mapo:** ustvari mapo.
- **Poišči:** poiščite datoteke ali mape.
- **Prikaži po:** spremeni način pogleda.
- **Uredi po:** razporedi datoteke ali mape.
- **Nastavitve:** spremeni nastavitve urejevalnika datotek.

Dodajanje bližnjic mapam

Dodaj bližnjico pogosto uporabljenih map v korenski meni. Pritisnite  → **Dodaj bližnjico**, vnesite ime bližnjice, pritisnite **V redu**, izberite mapo, ter pritisnite **Končano**.

Prenosi

Uporabite to aplikacijo za ogled datotek, ki so bile prenesene z uporabo aplikacij.

Pritisnite **Prenosi** na zaslonu aplikacij.



Ta aplikacija v nekaterih regijah in pri nekaterih operaterjih morda ni na voljo.

Da si ogledate prenose datotek s spleta pritisnite **Internetni prenosi**, ali pritisnite **Drugi prenosi**, da si ogledate datoteke prenesene iz drugih aplikacij, kot so **E-pošta**.

Izberite datoteko, ki jo želite odpreti z ustrezno aplikacijo.

Potovanja in lokalno



Zemljevid

S to aplikacijo določite lokacijo vaše naprave, iščete kraje ali prejmite navodila za pot. Pritisnite **Zemljevid** na zaslonu aplikacij.



Ta aplikacija v nekaterih regijah in pri nekaterih operaterjih morda ni na voljo.

Iskanje lokacij



Pritisnite , vpišite naslov in nato pritisnite . Izberite lokacijo za ogled podrobnih lokacijskih informacij. Če želite poiskati bližnje lokacije, pritisnite .

Ko najdete lokacijo, pritisnite  in uporabite eno od naslednjih funkcij:

- **Počisti zemljevid:** počisti zemljevid.
- **Omogoči dostop brez pov.:** shranite zemljevid določenega območja za ogled brez povezave.
- **Navodila:** prejmite napotke za lokacijo.
- **Sloji:** prekrijte več slojev, vključno s satelitskimi posnetki, prometnimi informacijami in drugo.
- **Nastavitve:** spremenite nastavitve zemljevida.
- **Pomoč:** oglejte si informacije o uporabi zemljevida.

Za ogled trenutne lokacije pritisnite .

Prejemanje napotkov za pot do kraja

- 1 Pritisnite .
- 2 Pritisnite  ter nato izberite metodo za vnos začetnega in ciljnega kraja:
 - **Moja trenutna lokacija:** uporabite trenutno lokacijo za začetni kraj.
 - **Stiki:** izberite iz seznama stikov.
 - **Prikaži na zemljevidu:** točno določite lokacijo s pritiskom na zemljevid.
 - **Moja mesta:** izberite s seznama priljubljenih krajev.
- 3 Izberite način potovanja, kot na primer vožnja z avtomobilom, javni prevoz ali pešačenje, ter nato pritisnite **PRIDOBI NAVODILA**.
- 4 Izberite eno od prikazanih poti in nato pritisnite **POGLED ZEMLJEVIDA** za ogled podrobnosti.

Lokalno

S to aplikacijo poiščite bližnje restavracije, banke, avtobusna postajališča in drugo.

Pritisnite **Lokalno** na zaslonu aplikacij.



Ta aplikacija v nekaterih regijah in pri nekaterih operaterjih morda ni na voljo.

Izberite kategorijo krajev, ter nato kraj s seznama rezultatov iskanja.

- **Zemljevid:** natančno določite kraj na zemljevidu.
- **Navodila:** poiščite pot do kraja.
- **Klic:** pokličite telefonsko številko kraja.

Za dodajanje kategorije kraja, pritisnite  → **Dodajanje iskalnika** na seznamu kategorij, ter nato vnesite ključno besedo v tekstovno polje za iskanje.

Navigacija

Uporabite to aplikacijo za iskanje poti do kraja.

Pritisnite **Navigacija** na zaslonu aplikacij.



- Navigacijski zemljevidi, vaša trenutna lokacija in ostali navigacijski podatki se lahko razlikujejo od dejanskih podatkov o lokaciji. Bodite pozorni na cestne razmere, promet in ostale dejavnike, ki lahko vplivajo na vašo vožnjo. Med vožnjo upoštevajte vsa varnostna opozorila in predpise.
- Ta aplikacija v nekaterih regijah in pri nekaterih operaterjih morda ni na voljo.

Vnesite cilj z uporabo ene od naslednjih metod:

- Izgovorite ciljni naslov.
- Vpišite ciljni naslov.
- Izberite ciljni naslov iz imenika.
- Izberite cilj s seznama območij z zvezdico.

Ko je pot najdena, sledite navodilom na zaslonu za navigacijo do cilja.

Nastavitve

Več o nastavitvah

Uporabite to aplikacijo za konfiguracijo naprave, nastavitve možnosti aplikacije in dodajanje računov.

Pritisnite **Nastavitve** na zaslonu aplikacij.

Wi-Fi

Vključite funkcijo Wi-Fi, če se želite povezati z dostopno točko omrežja Wi-Fi in vzpostaviti dostop do interneta ali drugih omrežnih naprav.

Za uporabo možnosti pritisnite .

- **Napredno:** po meri prilagodite nastavitve omrežja Wi-Fi.
- **Potisni gumb WPS:** povežite se z zaščitenim omrežjem Wi-Fi s tipko WPS.
- **Vstopna koda PIN za WPS:** povežite se z zaščitenim omrežjem Wi-Fi s kodo PIN za WPS.

Nastavitev politike mirovanja omrežja Wi-Fi

Na zaslonu nastavitve pritisnite **Wi-Fi** →  → **Napredno** → **Ohrani Wi-Fi vklopljen med spanjem**.



Ko je zaslon izklopljen, naprava samodejno izklopi povezavo z omrežjem Wi-Fi. V tem primeru, naprava samodejno dostopa do podatkovnih omrežij, če ste jo tako nastavili. S tem vam lahko zaračunajo stroške prenosa podatkov. Če želite preprečiti dodatne stroške, nastavite možnost na **Vedno**.

Nastavitev obveščanja o omrežju

Naprava lahko zazna odprta omrežja Wi-Fi in v vrstici stanja prikaže ikono, ki vas obvešča o razpoložljivosti le-teh.

Na zaslonu nastavitev pritisnite **Wi-Fi** →  → **Napredno** in obkljukajte **Obvestilo o omrežju**, da vključite funkcijo.

Wi-Fi Direct

Wi-Fi Direct poveže dve napravi neposredno prek omrežja Wi-Fi brez potrebe po dostopni točki.

Na zaslonu nastavitev pritisnite **Wi-Fi** → **Wi-Fi Direct**.

Bluetooth

Vključite funkcijo Bluetooth, če želite izmenjati podatke preko krajših razdalj.

Za uporabo možnosti pritisnite .

- **Preimenujte napravo:** nastavite ime Bluetooth za napravo.
- **Časovna omejitev vidnosti:** nastavite čas vidljivosti naprave.
- **Prejete datoteke:** oglejte si prejete datoteke preko funkcije Bluetooth.

Poraba podatkov

Sledite porabi podatkov in prilagodite nastavitve za omejitvev.

- **Mobilni podatki:** nastavite uporabo podatkovnih povezav na kateremkoli mobilnem omrežju.
- **Nastavi omejitev mobil. podatkov:** nastavite omejitev porabe mobilnih podatkov.
- **Cikel porabe podatkov:** vpišite datum mesečne ponastavitve nadzora vaše porabe podatkov.

Za uporabo možnosti pritisnite .

- **Podatkovno gostovanje:** nastavite uporabo podatkovnih povezav v času gostovanja.
- **Omeji podatke v ozadju:** onemogočite sinhronizacijo v ozadju med uporabo mobilnega omrežja.
- **Samodejna sinhronizacija podatkov:** nastavite napravo, da samodejno sinhronizira stike, koledar, e-pošto, zaznamke in slikovne podatke za družabna omrežja.
- **Pokaži uporabo Wi-Fi:** nastavite prikaz porabe podatkov prek omrežja Wi-Fi.
- **Mobilne dostopne točke:** izberite dostopne točke Wi-Fi in preprečite aplikacijam, ki so zagnane v ozadju, njihovo uporabo.

Več nastavitev

Po meri nastavite upravljanje povezav z drugimi napravami ali omrežji.

Način letenja

Onemogočite lahko vse brezžične funkcije vaše naprave. Uporabljate lahko samo neomrežne storitve.

Mobilna omrežja

- **Mobilni podatki:** nastavite, če želite dovoliti uporabo paketnih podatkovnih omrežij za omrežne storitve.
- **Podatkovno gostovanje:** omogoča nastavitve vzpostavljanja povezave z drugim omrežjem, kadar gostujete ali ko domače omrežje ni na voljo.
- **Imena dostopnih točk:** omogoča določitev imen dostopnih točk (APN).
- **Omrežni način:** izberite vrsto omrežja.
- **Omrežni operaterji:** omogoča iskanje razpoložljivih omrežij in izbiro omrežja za gostovanje.

Upor.tel. kot modem in mob.DT

- **Prenosna dostopna točka za Wi-Fi:** uporabite prenosno dostopno točko za Wi-Fi za souporabo povezave z mobilnim omrežjem naprave z računalniki ali drugimi napravami prek omrežja Wi-Fi.
- **Uporaba telefona kot modema po USB-ju:** uporabite funkcijo uporabe telefona kot modema po USB-ju za souporabo mobilnega omrežja naprave z računalnikom prek USB-ja. Ko je povezana z osebnim računalnikom, se vaša naprava uporablja kot brezžični modem za računalnik.
- **Internet prek vmesnika Bluetooth:** uporabite funkcijo interneta prek vmesnika Bluetooth za souporabo mobilnega omrežja naprave z računalniki prek Bluetooth.
- **Pomoč:** spoznajte internet prek vmesnika USB, omrežja Wi-Fi in Bluetooth.

VPN

Nastavite in vzpostavite povezavo z navideznimi osebnimi omrežji (VPN).

Kies preko Wi-Fi

Povežite vašo napravo na Samsung Kies prek omrežja Wi-Fi.

Način domačega zaslona

Izberite način domačega zaslona (osnovni ali enostaven).

Način blokiranja

Izberite, katera obvestila boste blokirali ali nastavite dovoljenja za obvestila od dohodnih klicev določenih stikov v načinu blokiranja.

Zvok

Spreminjajte nastavitve za različne zvoke vaše naprave.

- **Glasnost:** nastavite stopnjo glasnosti za klicna zvonjenja, glasbo in video posnetke, sistemski zvok telefona ter zvonjenja za obveščanje.
- **Zvonjenje naprave:** omogoča izbiro melodije zvonjenja, ki vas opozarja na dohodne klice.
- **Vibriranje naprave:** dodajte ali izberite vzorec tresenja.
- **Privzeta obvestila:** izberite melodijo zvonjenja za dogodke, kot so dohodna sporočila in neodgovorjeni klici.
- **Vibriranje ob zvonjenju:** nastavite napravo, da vibrira in predvaja melodijo zvonjenja za dohodne klice.
- **Ton tipkovnice za klic:** nastavite telefon tako, da vas bo opozoril, ko se boste dotaknili tipk na tipkovnici.
- **Zvoki ob dotiku:** omogoča nastavitve zvoka naprave ob izbiri aplikacije ali možnosti na zaslonu za klicanje.
- **Zvok za zaklepanja zaslona:** nastavite zvok naprave, ko zaklepate ali odklepate zaslon na dotik.

Zaslon

Spremenite nastavitve zaslona.

- **Ozadje:**
 - **Domači zaslon:** izberite ozadje za domači zaslon.
 - **Zaklenjen zaslon:** izberite ozadje za zaklenjeni zaslon.
 - **Domači in zaklenjen zaslon:** izberite ozadje za domači in zaklenjen zaslon.
- **Priročni nasveti:** nastavite napravo za odpiranje kontekstne strani na osnovi vaših dejavnosti.
- **Svetlost:** nastavite svetlost zaslona.
- **Samodejno zasukaj zaslon:** nastavite samodejni zasuk vsebine pri zasuku naprave.
- **Zakasnitev zaslona:** nastavite dolžino časa, ki ga naprava porabi, preden se izklopi osvetlitev zaslona.

- **Smart stay:** preprečite izklop osvetlitve zaslona med gledanjem zaslona.
- **Slog pisave:** spremenite vrsto pisave za prikaz na zaslonu.
- **Velikost pisave:** spremenite velikost pisave.
- **Trajanje osvetlitve tipk:** nastavite trajanje osvetlitve tipk.
- **Prikaz odstotka baterije:** nastavite ogled preostale življenjske dobe baterije.

Shramba

Ogled informacij o pomnilniku vaše naprave in pomnilniške kartice, ali formatiranje pomnilniške kartice.



Formatiranje pomnilniške kartice bo trajno izbrisalo vse podatke na njej.



Dejanska razpoložljiva kapaciteta vgrajenega pomnilnika je manjša od navedene kapacitete, ker del pomnilnika zasedejo operacijski sistem in privzete aplikacije. Razpoložljiva kapaciteta se lahko spremeni pri posodabljanju naprave.

Način za varčevanja z energijo

Vključite način varčevanja z energijo in spremenite nastavitve za način varčevanja z energijo.

- **Varčevanje z energijo procesorja:** nastavite, da naprava omeji porabo nekaterih sistemskih virov.
- **Varčevanje z energijo zaslona:** nastavite, da naprava zmanjša svetlost zaslona.
- **Več o Načinu varčevanja z energijo:** odkrijte, kako zmanjšati porabo baterije.

Baterija

Oglejte si količino baterije, ki jo uporablja vaša naprava.

Upravitelj aplikacij

Ogled in upravljanje aplikacij v vaši napravi.

Lokacijske storitve

Spremenite nastavitve za dovoljenja lokacijskih informacij.

- **Uporabi brezžična omrežja:** dovolite zbiranje podatkov o lokaciji in določitev lokacije vaše izgubljene ali ukradene naprave prek omrežja Wi-Fi in mobilnega omrežja.
- **Uporabi satelite GPS:** nastavite uporabo satelitov GPS za iskanje vaše trenutne lokacije.
- **Lokacija in iskanje Google:** nastavite napravo za uporabo trenutnega položaja za iskanje in druge storitve Google.

Zaklenjen zaslon

Spremenite nastavitve zaklenjenega zaslona.

- **Zaklepanje zaslona:** vključite funkcijo za zaklep zaslona. Naslednje možnosti so odvisne od izbrane funkcije za zaklep zaslona.
- **Možnosti zaklenjenega zaslona:** spremenite nastavitve za zaklenjen zaslon. Te nastavitve so uporabljene samo, če ste vključili zaklepanje z drsenjem.
 - **Bližnjice:** nastavite prikaz in urejanje bližnjic do aplikacij na zaklenjenem zaslonu.



Ta funkcija v nekaterih regijah in pri nekaterih operaterjih morda ni na voljo.

- **Tekoči prikaz podatkov:** nastavite za prikaz novic ali borznih informacij na zaklenjenem zaslonu.



Ta funkcija v nekaterih regijah in pri nekaterih operaterjih morda ni na voljo.

- **Ura:** nastavite napravo za prikaz ure na zaklenjenem zaslonu.
- **Dvojna ura:** nastavite napravo za prikaz dvojne ure na zaklenjenem zaslonu.

- **Vreme:** nastavite napravo za prikazovanje vremenskih informacij na zaklenjenem zaslonu in spremenite nastavitve zaslona z vremenom.
- **Besedilo s pomočjo:** nastavite prikaz besedila s pomočjo na zaklenjenem zaslonu.
- **Bujenje na zaklenjenem zaslonu:** nastavi napravo, da prepozna vaš ukaz za bujenje, ko je zaslon zaklenjen.
- **Nastavite ukaz za bujenje:** nastavite ukaz za bujenje, da z njim zaženete aplikacijo **S Voice** ali izvršite določeno funkcijo.
- **Podatki o lastniku:** vpišite informacije, ki so prikazane na zaklenjenem zaslonu.

Varnost

Spremenite nastavitve za zaščito naprave in kartice SIM ali USIM.

- **Šifriraj napravo:** nastavite geslo za šifriranje podatkov, ki so shranjeni v napravi. Ob vsakem vklopu naprave morate vpisati geslo.



Preden omogočite to nastavitve napolnite baterijo, saj lahko šifriranje podatkov traja več kot uro.

- **Šifriraj zunanjo kartico SD:**

- **Šifriraj:** nastavite šifriranje datotek pri shranjevanju v pomnilniško kartico.
- **Popolno šifriranje:** nastavite šifriranje vseh datotek na pomnilniški kartici.
- **Izloči večpredstavnostne datoteke:** nastavite šifriranje vseh datotek na pomnilniški kartici, razen medijskih datotek.



Če napravo ponastavite na tovarniške nastavitve, ko je ta nastavitve vključena, naprava ne bo mogla prebrati vaših šifriranih datotek. Pred ponastavitvijo naprave izključite to nastavitve.

- **Oddaljeno upravljanje:** nastavite upravljanje vaše izgubljene ali ukradene naprave na daljavo prek interneta. Za uporabo te funkcije, se morate prijaviti v račun Samsung.
 - **Registracija računa:** dodajte ali oglejte si račun Samsung.
 - **Uporabi brezžična omrežja:** dovolite zbiranje podatkov o lokaciji in določitev lokacije vaše izgubljene ali ukradene naprave prek omrežja Wi-Fi in mobilnega omrežja.

- **Opoz. za zamen. kar. SIM:** vključite ali izključite funkcijo Najdi moj mobilni telefon, ki pomaga poiskati vaš telefon v primeru izgube ali kraje.
- **Poišči mojo mob. sp. str.:** odprite spletno mesto Find my mobile (findmymobile.samsung.com). Prek spletnega mesta Find my mobile lahko izsledite in upravljate z vašo izgubljeno ali ukradeno napravo.
- **Nastavite zaklepanje kartice SIM:**
 - **Zakleni kartico SIM:** vključite ali izključite funkcijo zaklepanja PIN, ki pred uporabo telefona zahteva vnos kode PIN.
 - **Spremeni SIM PIN:** omogoča spremembo kode PIN, ki jo uporabljate za dostop do podatkov kartice SIM ali USIM.
- **Gesla naredite vidna:** privzeto, naprava skriva gesla zaradi varnosti. Nastavite prikaz gesel med vnosom.
- **Skrbniki naprave:** oglejte si skrbnike naprave, nameščene na vaši napravi. Skrbnikom naprave lahko dovolite uporabo novih politik za napravo.
- **Neznani viri:** nastavite prenos aplikacij iz katerega koli vira. Če to ni izbrano, lahko prenašate samo aplikacije iz **Trgovina Play**.
- **Zaupanja vredne poverilnice:** omogoča uporabo dovoljenj in poverilnic za zagotavljanje varne uporabe različnih aplikacij.
- **Namesti iz pomnilnika naprave:** namestite šifrirane poverilnice, ki so shranjene v USB shrambi.
- **Počisti poverilnice:** omogoča izbris vsebine poverilnic iz naprave in ponastavitev gesla.

Jezik in vnos

Spremenite nastavitve za vnos besedila. Nekatere možnosti morda ne bodo na voljo, kar je odvisno od izbranega jezika.

Jezik

Izberite prikazan jezik za vse menije in aplikacije.

Privzeto

Izberite privzet tip tipkovnice za vnos besedila.

Googlova stor. za glasov. vnos

Za spreminjanje nastavitve glasovnega vnosa, pritisnite .

- **Izberite jezike vnosa:** izberite vhodne jezike za vnos besedila.
- **Blokiraj žaljive besede:** omogočite napravi prepoznavanje žaljivih besed pri glasovnem vnosu.
- **Prenos prepoz. govora brez povezave:** prenesite in namestite jezikovne podatke za glasovni vnos brez povezave.

Tipkovnica Samsung

Za spreminjanje nastavitve tipkovnice Samsung, pritisnite .



Razpoložljivost možnosti je odvisna od regije in ponudnika storitev.

- **Pokončne vrste tipkovnice:** spremenite postavitev tipkovnice.
- **Jeziki vnosa:** izbira jezika za vnos besedila.
- **Predvidevanje besedila:** vključite način za predvidevanje besedila, da program predvidi besede na osnovi vašega vnosa in pokaže predloge besed. Prav tako lahko po meri nastavite napovedovanje besed.
- **Neprekinjen vnos:** nastavite za vnos besedila z drsenjem po tipkovnici.
- **Drnanje tipkovnice:** omogoči ali onemogoči drsenje po tipkovnici za vnos besedila. Preklopi med načini vnosa s pomikanjem v levo ali desno po tipkovnici.



Ta funkcija v nekaterih regijah in pri nekaterih operaterjih morda ni na voljo.

- **Ročna pisava:** prilagodite nastavitve za način rokopisa, kot so čas prepoznavanja, debelina pisala ali barva pisala.

- **Napredno:**
 - **Samodejno pisanje z veliko začetnico:** nastavite napravo, da samodejno vstavi veliko začetnico za ločilom, kot je pika, vprašaj ali klicaj.
 - **Samodejni razmik vrstic:** nastavi napravo, da samodejno vstavi presledek med besedami.
 - **Samodejna ločila:** nastavi napravo, da vstavi piko, ko se dvakrat dotaknete tipke presledek.
 - **Predogled znakov:** omogoča prikaz velike slike za vsako črko, ki se je dotaknete.
 - **Zvok ob pritisku tipke:** nastavi napravo, da odda zvok ob pritisku tipke.
- **Vodnik:** omogoča prikaz informacij o vnosu besedila s tipkovnico Samsung.
- **Ponastavi nastavitve:** ponastavi nastavitve tipkovnice Samsung.

Prepoznavalec glasu

Izberite mehanizem za prepoznavanje glasu.



Ta funkcija se prikaže, ko uporabite program za prepoznavanje govora.

Glasovno iskanje

Za prepoznavanje glasu Samsung uporabite naslednje možnosti:

- **Language:** izberite jezik za prepoznavanje glasu.
- **Open via the home key:** nastavite zagon **S Voice** z dvakratnim pritiskom tipke za domov.
- **Use location data:** nastavite uporabo lokacijskih podatkov pri rezultatih glasovnega iskanja.
- **Hide offensive words:** skrijte žaljive besede iz rezultatov glasovnega iskanja.
- **Help:** odprite pomoč za **S Voice**.
- **About:** omogoča prikaz informacij o različici.
- **Auto-start speaker:** nastavite, če želite, da se zvočnik samodejno vklopi pri klicu z uporabo **S Voice**.

- **Show body of message:** nastavite za ogled besedila novega prejetega sporočila v načinu vožnje.
- **Wake up command:** nastavite zagon prepoznavanja glasu z izgovorjavo ukaza za bujenje, pri uporabi **S Voice**.
- **Wake up in lock screen:** nastavi napravo, da prepozna vaš ukaz za bujenje, ko je zaslon zaklenjen.
- **Set wake-up command:** nastavite ukaz za bujenje, da z njim zaženete aplikacijo **S Voice** ali izvršite določeno funkcijo.
- **Check missed events:** nastavite pregled neodgovorjenih klicev, sporočil ali dogodkov, ob zagonu **S Voice** in pritiskom tipke za slušalko.
- **Home address:** vpišite domači naslov za uporabo lokacijskih informacij s funkcijo glasovnega ukazovanja.
- **Log in to Facebook:** vnesite informacije o vašem računu Facebook za uporabo Facebooka s **S Voice**.
- **Log in to Twitter:** vnesite informacije o vašem računu Twitter za uporabo s **S Voice**.

Za prepoznavanje glasu Google uporabite naslednje možnosti:

- **Jezik:** izberite jezik za prepoznavanje glasu.
- **Govorni izhod:** nastavi napravo, da z glasom opozarja na trenutno dejanje.
- **Blokiraj žaljive besede:** blokira žaljive besede iz rezultatov glasovnega iskanja.
- **Prenos prepoz. govora brez povezave:** prenesite in namestite jezikovne podatke za glasovni vnos brez povezave.
- **Slušalka z mikr. Bluetooth:** nastavite napravo, da omogoči iskanje z glasom preko slušalke Bluetooth, ko je ta priključena na napravo.

Zapis besedila v govor

- **Prednostni mehanizem TTS:** izberite mehanizem sinteze govora. Če želite spremeniti nastavitve za mehanizme za sintezo govora, pritisnite .
- **Stopnja govora:** izberite hitrost opcije zapisa besedila v govor.
- **Poslušaj primer:** poslušajte izgovorjeno besedilo za vzorec.
- **Način vožnje:** vključite način vožnje, da naprava na glas prebere vsebino in za določanje aplikacij, ki jih boste uporabljali v načinu vožnje.

Hitrost kazalca

Prilagodite hitrost kazalca za miško ali sledilno ploščico, ki je priključena na napravi.

Varnostno kopiranje in ponastavitev

Spremenite nastavitve za upravljanje nastavitev in podatkov.

- **Varn. kop. moje podatke:** omogoča varnostno kopiranje vaših nastavitev in podatkov aplikacij na strežnik Google.
- **Varnostna kopija računa:** nastavite ali uredite varnostno kopijo vašega računa Google.
- **Samodejno obnavljanje:** omogoča obnovitev vaših nastavitev in podatkov aplikacij, kadar ponovno namestite aplikacije na vašo napravo.
- **Ponastavitev na tovarniške podatke:** omogoča ponastavitev nastavitev na tovarniško privzete vrednosti in brisanje vseh podatkov.

Dodaj račun

Dodaj e-pošto ali račune SNS.

Gibanje

Vključite funkcijo prepoznavanja gibanja in spremenite nastavitve, ki nadzirajo prepoznavanje gibanja na vaši napravi.

- **Pametno opozorilo:** nastavite napravo, da vas opozori na zgrešene klice ali nova sporočila, ko dvignete napravo.
- **Stresite za posodobitev:** za iskanje naprav Bluetooth stresite vašo napravo.
- **Obrnite za utišanje/premor:** nastavite napravo, če želite izklopiti zvok za dohodne klice, opozorila, glasbo in FM radio tako, da napravo položite obrnjeno navzdol.
- **Več o gibih:** oglejte si vodnik za krmilne gibe.

Datum in čas

Odprite in spremenite naslednje nastavitve, če želite upravljati, kako naprava prikazuje uro in datum.



Če baterija ostane popolnoma prazna ali je odstranjena iz naprave, se bosta datum in čas ponastavila.

- **Datum in ura samodejno:** samodejno posodobi uro in datum pri prehodu v drug časovni pas.
- **Nastavi datum:** omogoča ročno nastavitvev trenutnega datuma.
- **Nastavitev časa:** omogoča ročno nastavitvev trenutne ure.
- **Samodejni časovni pas:** nastavite, če želite prejemati informacije o časovnem pasu z omrežja pri prehodu v drug časovni pas.
- **Izberi časovni pas:** nastavi domači časovni pas.
- **Uporabi 24-urni zapis:** prikaže uro v 24-urnem zapisu.
- **Izberite zapis datuma:** izberite zapis datuma.

Dostopnost

Storitve dostopnosti so posebne možnosti za osebe z določenimi posebnimi potrebami. Odprite in opozarjajte na naslednje nastavitve za izboljšanje dostopnosti do naprave.

- **Samodejno zasukaj zaslon:** nastavite samodejni zasuk vmesnika pri zasuku naprave.
- **Zakasnitev zaslona:** nastavite dolžino časa, ki ga naprava porabi, preden se izklopi osvetlitev zaslona.
- **Izgovorjava gesel:** nastavi napravo, da na glas prebere gesla, ki ste jih vnesli s Talkback.
- **Sprejem/končanje klicev:**
 - **Klice sprejmete s tipko za domov:** nastavite napravo, da sprejme dohodni klic ob pritisku tipke za domov.
 - **Tipka za vkl. konča klice:** nastavi napravo, da konča klic ob pritisku tipka za vklop/izklop.
- **Bližnjica za dostopnost:** dodajte bližnjico v **Dostopnost** na hitrem meniju, ki se prikaže, če pritisnete in zadržite tipka za vklop.
- **TalkBack:** vključite Talkback, ki ponuja glasovne povratne informacije.
- **Velikost pisave:** spremenite velikost pisave.
- **Negativne barve:** spremenite prikazane barve za boljšo vidljivost.
- **Zapis besedila v govor:**
 - **Prednostni mehanizem TTS:** izberite mehanizem sinteze govora. Če želite spremeniti nastavitve za mehanizme za sintezo govora, pritisnite .
 - **Stopnja govora:** izberite hitrost opcije zapisa besedila v govor.
 - **Poslušaj primer:** poslušajte izgovorjeno besedilo za vzorec.
 - **Način vožnje:** vključite način vožnje, da naprava na glas prebere vsebino in za določanje aplikacij, ki jih boste uporabljali v načinu vožnje.

- **Izboljšava spletne dostopnosti:** nastavite aplikacije, da namestijo spletne skripte, ki bodo izboljšale dostopnost do njihove spletne vsebine.
- **Mono zvok:** omogočite mono zvok, ko zvok poslušate z le eno slušalko.
- **Izključi vse zvoke:** izključi vse zvoke naprave.
- **Zakasnitev za pritisk in pridrzanje:** nastavite čas prepoznavanja za pritiskanje in držanje zaslona.

Možnosti za razvijalce

Spremenite nastavitve za razvoj aplikacije.

- **Geslo za varnostno kopiranje namizja:** nastavite geslo za zaščito varnostne kopije vaših podatkov.
- **Ostani buden:** nastavite zaslon, da ostane vključen med polnjenjem baterije.
- **Zaščiti kartico SD:** nastavite napravo, če želite prejeti zahtevo za potrditev branja podatkov s pomnilniške kartice.
- **Razhroščevanje USB:** aktivirajte način razhroščevanja USB za povezavo naprave z računalnikom preko kabla USB.
- **Dovoli izmišljene lokacije:** omogoča pošiljanje izmišljenih lokacij in informacij o storitvah v storitev Location Manager za preizkušanje.
- **Izberite program za odpravljanje napak:** izberite aplikacije za razhroščevanje in preprečite napake med zaustavitvijo razhroščevanja.
- **Počakajte na iskalnik napak:** nastavite napravo, da prepreči nalaganje želene aplikacije, dokler razhroščevalnik ni pripravljen.
- **Pokaži dotike:** nastavite napravo, da prikaže kazalec ob dotiku zaslona.
- **Pokaži lokacijo kazalca:** nastavite napravo, da prikaže koordinate in sledi kazalca ob dotiku zaslona.
- **Pokaži meje postavitve:** nastavite napravo, da prikaže meje.
- **Pokaži posodobitve pogleda GPU:** nastavite utripanje območij zaslona, kot so ta posodobljena s strani GPU.
- **Pokaži posodobitve zaslona:** nastavite utripanje območij zaslona, kot so ta posodobljena.
- **Merilo animacije okna:** izberite hitrost odpiranja in zapiranje pojavnih oken.

- **Merilo animacije prehoda:** izberite hitrost preklopa med zasloni.
- **Merilo trajanja animatorja:** izberite čas prikazovanja pojavnih oken.
- **Onemogoči prekrivanja strojne opreme:** nastavite napravo, da skrije prekrivanja strojne opreme.
- **Vsili upodabljanje GPU:** nastavite napravo, da uporabi strojno pospeševanje 2D grafike za izboljšanje grafičnih zmogljivosti.
- **Strogi način:** nastavite, da zaslon naprave prične utripati ob dolgotrajnih operacijah.
- **Pokaži uporabo procesorja:** nastavite napravo, da prikaže seznam vseh dejavnih procesov.
- **Profil za upodabljanje GPU:** nastavite napravo, da pregleda čas upodabljanja GPU.
- **Omogoči sledi:** nastavite napravo, da zajame sledi aplikacij in delovanja sistema.
- **Ne ohrani dejavnosti:** nastavite izhod iz zagnane aplikacije ob zagonu nove aplikacije.
- **Omeji procese v ozadju:** nastavite omejitev števila procesov, ki tečejo v ozadju.
- **Pokaži vse ANR-je:** nastavite napravo, da vas opozori na ne odzivanje aplikacij, ki tečejo v ozadju.

O napravi

Dostop do podatkov o napravi in posodobitev programske opreme naprave.

Google Nastavitve

Uporabite to aplikacijo za konfiguriranje nastavitve za nekatere funkcije, ki jih ponuja Google. Pritisnite **Google Nastavitve** na zaslonu aplikacij.

Odpravljanje težav

Ko vklopite napravo ali med uporabo naprave, se prikaže sporočilo, da morate vnesti eno od teh kod:

- Geslo: ko je vključena funkcija za zaklepanje naprave, morate vnesti geslo, ki ste ga nastavili za napravo.
- PIN: pri prvi uporabi naprave ali če je vključena zahteva za vnos kode PIN, morate vnesti številko PIN, ki ste jo prejeli skupaj s kartico SIM ali USIM. To funkcijo lahko onemogočite z uporabo menija za zaklep kartice SIM.
- PUK: kartica SIM ali USIM je blokirana; to se običajno zgodi, če večkrat vnesete napačno kodo PIN. Vnesite kodo PUK, ki jo dobite pri ponudniku storitev.
- PIN2: ko dostopate do menija, za katerega potrebujete kodo PIN2, vnesite kodo PIN2, ki ste jo dobili skupaj s kartico SIM ali USIM. Za podrobnejše informacije se obrnite na svojega ponudnika storitev.

Vaša naprava prikazuje sporočilo napake omrežja ali storitve

- Kadar se nahajate na območjih s slabim signalom ali sprejemom, lahko izgubite sprejem. Premaknite se na drugo mesto in poskusite znova.
- Do nekaterih funkcij ne morete dostopati brez naročnine. Za več informacij se obrnite na svojega ponudnika storitev.

Zaslon na dotik se ne odziva pravilno ali pa se odziva prepočasi

Če imate napravo z zaslonom na dotik, ki pa se ne odziva pravilno, naredite to:

- Z zaslona na dotik odstranite vse zaščitne pokrove. Zaradi zaščitnega pokrova naprava morda ne more prepoznati vaših vnosov, zato taki pokrovi niso primerni za naprave z zaslonom na dotik.
- Preverite, ali so vaše roke čiste in suhe, preden se dotaknete zaslona na dotik.
- Znova zaženite napravo, da odpravite morebitne začasne težave s programsko opremo.
- Preverite, ali je programska oprema v napravi posodobljena na najnovejšo različico.
- Če je zaslon na dotik opraskan ali poškodovan, ga odnesite v najbližji servisni center Samsung.

Vaša naprava zamrzne ali pa pride do resnih napak

Če naprava zamrzne ali prekine, boste morda morali zapreti programe ali znova zagnati napravo, da bo spet začela delovati. Če je vaša naprava zamrznjena in se ne odziva, pritisnite in držite tipka za vklop/izklop za 6-8 sekund. Naprava se samodejno izklopi in znova vklopi.

Če s tem naprave niste odpravili, opravite ponastavitev tovarniških podatkov. Na zaslonu aplikacije pritisnite **Nastavitve** → **Varnostno kopiranje in ponastavitev** → **Ponastavitev na tovarniške podatke** → **Ponastavi napravo** → **Izbriši vse**.

Klici so zavrjeni

Kadar se nahajate na območjih s slabim signalom ali sprejemom, lahko izgubite povezavo z omrežjem. Premaknite se na drugo mesto in poskusite znova.

Dohodni klici se ne povežejo

- Preverite, ali ste pritisnili tipko za klicanje.
- Preverite, ali ste vstopili v pravo omrežje mobilne telefonije.
- Preverite, ali je za zeleno številko morda nastavljena omejitev klicev.

Odhodni klici se ne povežejo

- Preverite, ali je naprava vklopljena.
- Preverite, ali ste vstopili v pravo omrežje mobilne telefonije.
- Preverite, ali je za dohodno številko morda nastavljena omejitev klicev.

Sogovornik vas ne sliši

- Prepričajte se, da ne prekrivate vgrajenega mikrofona.
- Zagotovite, da je mikrofona v bližini ust.
- Če uporabljate slušalko, poskrbite, da je pravilno priključena.

Kakovost zvoka je slaba

- Preverite, ali morda blokirate vgrajeno anteno naprave.
- Kadar se nahajate na območjih s slabim signalom ali sprejemom, lahko izgubite sprejem. Premaknite se na drugo mesto in poskusite znova.

Ko želite poklicati osebo iz imenika, se klic ne poveže

- Preverite, ali je na seznamu stikov shranjena pravilna številka.
- Če je potrebno, ponovno vnesite številko in jo shranite.
- Preverite, ali je za telefonsko številko stika morda nastavljena omejitev klicev.

Naprava piska, ikona baterije pa je prazna

Baterija je skoraj prazna. Za nadaljnjo uporabo naprave napolnite ali zamenjajte baterijo.

Baterija se ne polni pravilo ali pa se naprava izklopi

- Priključki baterije so morda umazani. Oba pozlačena priključka obrišite s čisto, mehko krpo in poskusite znova napolniti baterijo.
- Če baterije ni več mogoče napolniti do konca, jo zavržite v skladu s predpisi in vstavite novo baterijo (za ustrezna navodila glede odlaganja odpadkov si oglejte lokalne odloke).

Naprava je vroča na dotik

Če uporabljate aplikacije, ki porabijo več energije, ali pa uporabljate aplikacije dlje časa, je naprava morda vroča na dotik. To je običajno in ne vpliva na življenjsko dobo ali delovanje naprave.

Ko vključite fotoaparata, se prikažejo sporočila o napakah

Če želite uporabiti aplikacijo fotoaparata, mora biti v napravi Samsung dovolj razpoložljivega pomnilnika, poleg tega pa mora biti dovolj polna tudi baterija. Če se prikažejo sporočila o napakah, ko vključite fotoaparata, naredite to:

- Napolnite baterijo ali pa vstavite baterijo, ki je povsem polna.
- Prenesite nekaj datotek v računalnik ali pa jih izbrišite, da sprostite pomnilnik.
- Znova zaženite napravo. Če težav s temi koraki niste odpravili, se obrnite na servisni center Samsung.

Ko vključite FM radio, se prikažejo sporočila o napakah

Aplikacija FM radia v napravi Samsung uporablja kabel slušalk za anteno. Brez priključenih slušalk, FM radio ne more sprejemati radijskih postaj. Če želite poslušati FM radio, najprej preverite, ali so slušalke pravilno priključene. Nato poiščite razpoložljive radijske postaje in jih shranite.

Če ste opravili te korake, FM radia pa še vedno ne morete poslušati, poskusite poiskati želeno postajo z drugim radijskim sprejemnikom. Če jo z drugim sprejemnikom lahko slišite, boste napravo morda morali odnesti na servis. Obrnite se na servisni center Samsung.

Ko odprete glasbene datoteke, se prikažejo sporočila o napakah

Nekaterih glasbenih datotek v napravi Samsung zaradi različnih razlogov ni mogoče predvajati. Če se sporočila o napakah prikažejo, ko v napravi odprete glasbene datoteke, naredite to:

- Prenesite nekaj datotek v računalnik ali pa jih izbrišite, da sprostite pomnilnik.
- Preverite, ali je glasbena datoteka morda zaščitena s sistemom DRM (Digital Rights Management). V tem primeru preverite, ali imate ustrezno licenco ali ključ za predvajanje datoteke.
- Preverite, ali naprava podpira vrsto datoteke.

Naprava ne najde druge naprave Bluetooth

- Preverite, ali je v napravi vključena funkcija za brezžično povezavo Bluetooth.
- Po potrebi preverite, ali funkcija za brezžično povezavo Bluetooth vključena tudi v napravi, s katero želite vzpostaviti povezavo.
- Preverite, ali sta napravi Bluetooth v medsebojnem dosegu (največ 10 m).

Če tudi s temi koraki niste odpravili težave, se obrnite na servisni center Samsung.

Vzpostavitev povezave med napravo in računalnikom ni mogoča

- Preverite, ali je USB kabel, ki ga uporabljate, združljiv z vašo napravo.
- Preverite, ali so v računalniku nameščeni ustrezni gonilniki in ali so posodobljeni.
- Če uporabljate okolje Windows XP, preverite, ali imate na računalniku nameščen sistem Windows XP Service Pack 3 ali novejši.
- Preverite, ali je na računalniku nameščen program Samsung Kies 2.0, Windows Media Player 10 ali novejši.

Na zunanji strani ohišja naprave se pojavi majhna odprtina

- Ta odprtina je potrebna proizvodna značilnost, hkrati pa se lahko pojavi manjše prestavljanje oz. vibriranje delov.
- Čez čas lahko trenje med deli povzroči, da se ta odprtina malenkost razširi.

Vsebina vaše naprave je lahko odvisna od regije, ponudnika storitve ali različice programske opreme, ter se lahko spremeni brez predhodnega obvestila.

