

The Samsung logo, consisting of the word "SAMSUNG" in white, uppercase letters inside a blue oval shape.

SAMSUNG

SM-G361F

Navodila za uporabo

Vsebina

Preberi najprej

Uvod

- 6 Vsebina paketa
- 7 Postavitev naprave
- 9 Uporaba kartice SIM ali USIM in baterije
- 14 Uporaba pomnilniške kartice
- 16 Vklop ali izklop naprave
- 16 Zaklepanje in odklepanje zaslona

Osnove

- 17 Uporaba zaslona na dotik
- 20 Postavitev domačega zaslona
- 24 Plošča z obvestili
- 26 Odpiranje aplikacij
- 26 Namestitev ali odstranitev aplikacij
- 28 Vnos besedila
- 30 Zajem zaslona
- 30 Moje datoteke
- 31 Funkcija varčevanja z energijo

Omrežna povezljivost

- 32 Mobilni podatki
- 32 Wi-Fi
- 33 Privezovanje in dostopna točka Mobile hotspot

Prilagoditev po meri

- 35 Upravljanje domačega zaslona in zaslona aplikacij
- 37 Nastavitev ozadja in zvonjenja
- 38 Sprememba metode za zaklep zaslona
- 38 Nastavitev računov

Telefon

- 39 Klicanje
- 40 Prejeti klici
- 40 Možnosti med klicem

Stiki

- 42 Dodajanje stikov
- 42 Uvoz in izvoz stikov
- 43 Iskanje stikov

Sporočila in elektronska pošta

- 44 Sporočila
- 45 E-pošta

Fotoaparati

- 47 Osnovno fotografiranje
- 48 Načini fotografiranja
- 50 Nastavitve kamere

Galerija

- 52 Ogled vsebine na napravi

Uporabne aplikacije in funkcije

- 53 S Planner
- 54 Internet
- 55 Video
- 56 Ura
- 57 Računalo
- 58 Beležka
- 58 Radio
- 60 Snemalnik zvoka
- 61 Aplikacije Google

Povezava z drugimi napravami

- 63 Bluetooth
- 65 Wi-Fi Direct
- 67 NFC
- 69 Tiskanje iz mobilnih naprav

Upravitelj naprave in podatkov

- 70 Prenašanje podatkov iz prejšnje naprave
- 71 Uporaba naprave kot izmenljivi disk za prenos podatkov
- 72 Posodobitev naprave
- 73 Varnostno kopiranje in obnavljanje podatkov
- 73 Kako napraviti ponastavitev podatkov

Nastavitve

- 74 Več o nastavitvah
- 74 Povezave
- 78 Naprava
- 80 Osebno
- 82 Sistem

Odpravljanje težav

Preberi najprej

Pred uporabo naprave pozorno preberite ta priročnik, da zagotovite varno in pravilno uporabo.

- Opisi so osnovani glede na privzete nastavitve naprave.
- Vsebina se lahko razlikuje in je lahko odvisna od vaše regije, ponudnika storitev ali programske opreme naprave.
- Vsebina (vsebina visoke kakovosti), ki zahteva visoko procesorsko moč in porabo pomnilnika RAM, bo vplivala na celovito delovanje naprave. Aplikacije, povezane z vsebino, morda ne bodo pravilno delovale, odvisno od tehničnih podatkov naprave in okolja v katerem je uporabljena.
- Samsung ni odgovoren za težave z delovanjem, ki so posledica aplikacij, ki so jih ponudili tretji ponudniki in ne Samsung.
- Družba Samsung ni odgovorna za težave z delovanjem ali združljivostjo, ki so posledica urejanja nastavitve registra ali modifikacijo operacijskega sistema. Poskus prilagajanja operacijskega sistema po meri lahko povzroči, da vaša naprava ali aplikacije ne delujejo pravilno.
- Programska oprema, zvočni viri, ozadja, slike in ostala vsebina, ki je na voljo v tej napravi, je licencirana za omejeno uporabo. Razširjanje in uporaba tega gradiva za tržne ali druge namene predstavlja kršitev zakona o avtorskih pravicah. Uporabniki so v celoti odgovorni za nezakonito uporabo medijske vsebine.
- Za podatkovne storitve, kot so sporočanje, nalaganje in prenos, samodejna sinhronizacija oz. uporaba lokacijskih storitev, se vam lahko zaračunajo dodatni stroški glede na vašo naročnino. Za prenose večjih količin podatkov vam priporočamo uporabo funkcije Wi-Fi.
- Privzete aplikacije, ki so prednaložene na napravi, so predmet posodobitev in morda ne bodo več podprte brez predhodnega obvestila. Če imate vprašanja v zvezi z aplikacijo, ki je prednaložena na napravi, se obrnite na servisni center Samsung. Za aplikacije, nameščene s strani uporabnika, se obrnite na ponudnike storitev.
- Modifikacija operacijskega sistema naprave ali nameščanje programske opreme iz neuradnih virov lahko povzroči okvare naprave in poškodbo oz. izgubo podatkov. Ta dejanja so kršitve vašega licenčnega sporazuma Samsung, zaradi katerih bo vaša garancija neveljavna.

Ikone z navodili



Pozor: okoliščine, ki lahko povzročijo telesno poškodbo uporabnika ali drugih



Previdno: okoliščine, ki lahko poškodujejo vašo napravo ali drugo opremo



Opomba: opombe, nasveti za uporabo ali dodatne informacije

Uvod

Vsebina paketa

Preverite, ali paket izdelka vsebuje naslednje elemente:

- Naprava
- Baterija
- Navodila za hitri začetek



- Izdelki, ki so priloženi napravi in katerikoli razpoložljivi dodatki, so odvisni od regije oz. ponudnika storitev.
- Priloženi predmeti so zasnovani samo za to napravo in morda ne bodo združljivi z drugimi napravami.
- Izgled in tehnični podatki se lahko spremenijo brez predhodnega obvestila.
- Dodatno opremo lahko kupite pri vašem lokalnem prodajalcu izdelkov Samsung. Pred nakupom preverite ali so združljivi z napravo.
- Uporabljajte samo dodatno opremo, ki jo je odobril Samsung. Uporaba neodobrenega pripomočka lahko povzroči okvare ali napake v delovanju, ki jih garancija ne krije.
- Razpoložljivost dodatkov se lahko spremeni in je v celoti odvisna od proizvajalca. Za več informacij o razpoložljivih dodatkih glejte spletno mesto Samsung.



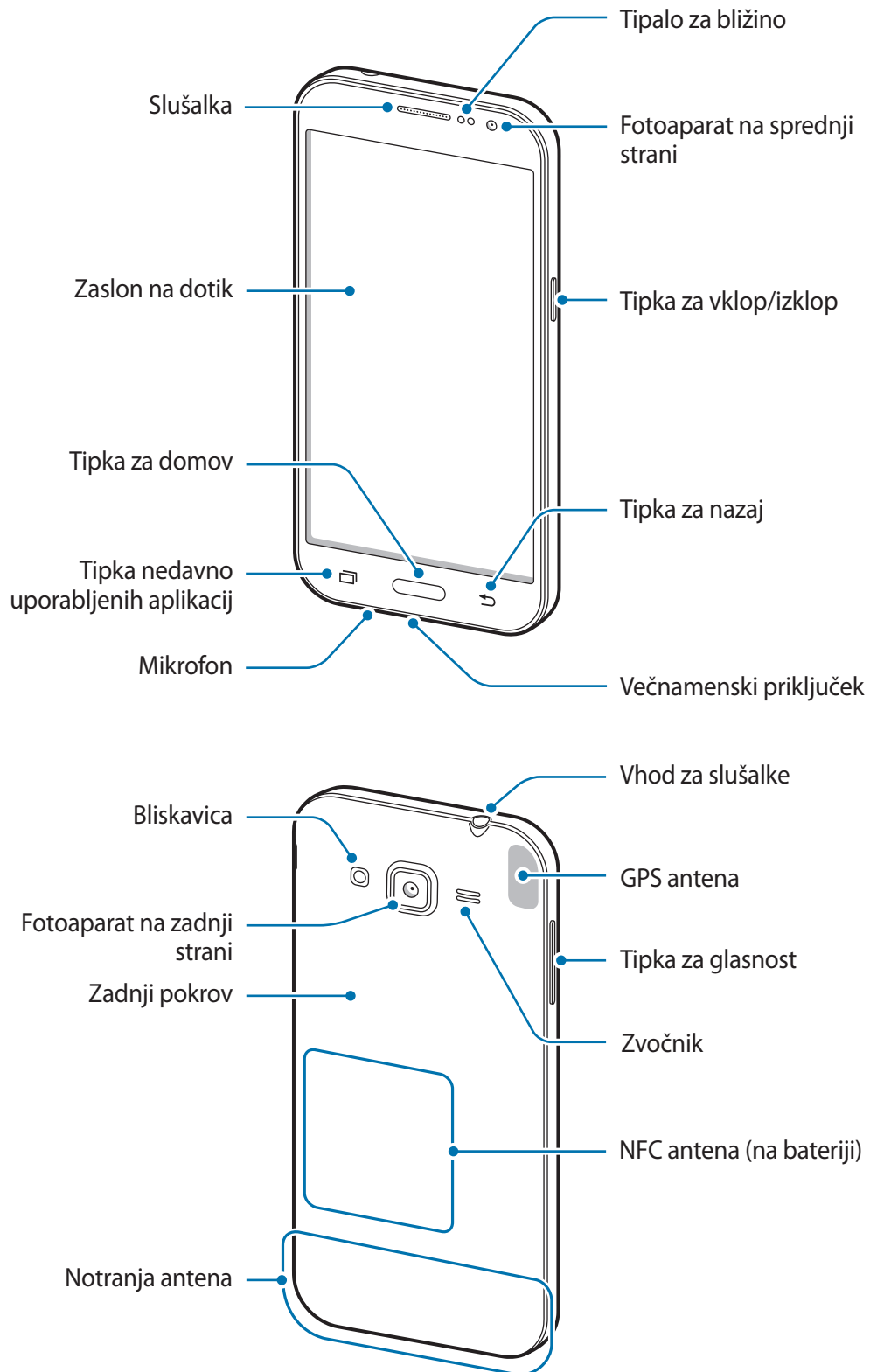

Postavitev naprave





- Mesta z anteno ne prekrivajte z rokami ali drugim predmetom. S tem lahko povzročite težave s povezovanjem ali spraznite baterijo.
- Priporočamo uporabo zaščite zaslona, ki je odobrena s strani podjetja Samsung. Neodobrena zaščite zaslona lahko povzročijo okvaro tipal.
- Ne dovolite vodi, da pride v stik z zaslonom na dotik. Zaslona na dotik lahko ob stiku z vlago ali vodo deluje nepravilno.

Tipke

Tipka	Funkcija
 Tipka za vklop/izklop	<ul style="list-style-type: none"> • Pritisnite in držite za vklop ali izklop naprave. • Pritisnite za zasuk ali zaklep zaslona.
 Nedavno uporabljene aplikacije	<ul style="list-style-type: none"> • Pritisnite, če želite odpreti seznam nedavno uporabljenih aplikacij.
 Domov	<ul style="list-style-type: none"> • Pritisnite za zasuk zaslona, ko je zaslon zaklenjen. • Pritisnite za vrnitev na domači zaslon. • Pritisnite in držite za zagon storitve Google.
 Nazaj	<ul style="list-style-type: none"> • Pritisnite za vrnitev na prejšnji zaslon.
 Glasnost	<ul style="list-style-type: none"> • Pritisnite za prilagoditev glasnosti naprave.

Uporaba kartice SIM ali USIM in baterije

Namestitev kartice SIM ali USIM ter baterije

Vstavite kartico SIM ali USIM, ki ste jo prejeli od mobilnega operaterja in priloženo baterijo.



- Naprava podpira samo kartice microSIM.
- Nekaterе storitve LTE morda ne bodo na voljo, kar je odvisno od operaterja. Za več informacij se obrnite na svojega operaterja.

1 Odstranite zadnji pokrov.

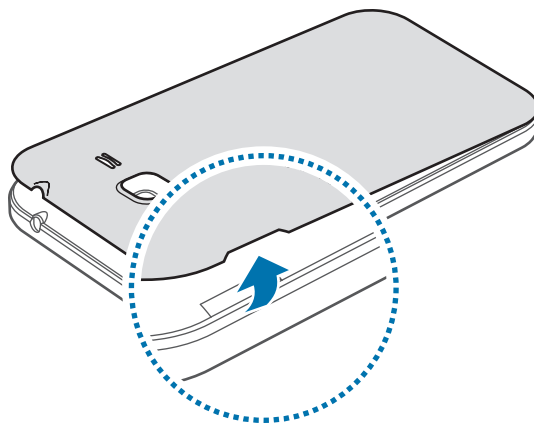

Pazite, da si pri odstranjevanju zadnjega pokrova ne poškodujete nohtov.



Zadnjega pokrova ne upogibajte ali zvijajte s prekomerno silo. To lahko poškoduje napravo.

2 Vstavite kartico SIM ali USIM v pozlačene kontakte, obrnjeno navzdol.

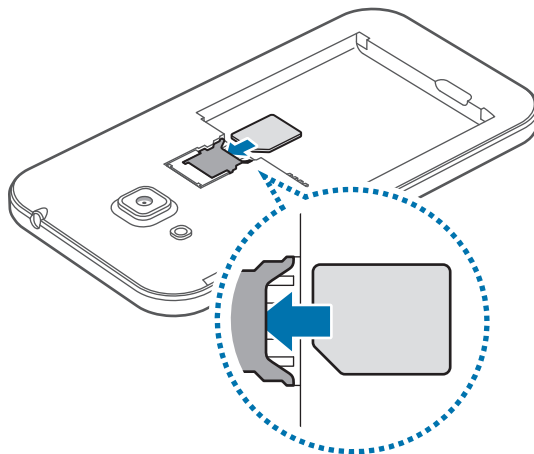

- V režo za kartico SIM ne vstavljajte pomnilniške kartice. Če se pomnilniška kartica zatakne v režo za kartico SIM, odnesite napravo v servisni center Samsung, kjer vam bodo odstranili pomnilniško kartico.
- Pazite, da ne izgubite oz. dovolite drugim uporabljati kartice SIM ali USIM. Samsung ni odgovoren za kakršnokoli škodo ali nevarnosti, ki so posledica izgubljenih ali ukradenih kartic.

3 Vstavite baterijo; zlato obarvani kontakti morajo biti pravilno poravnani s kontakti v napravi.

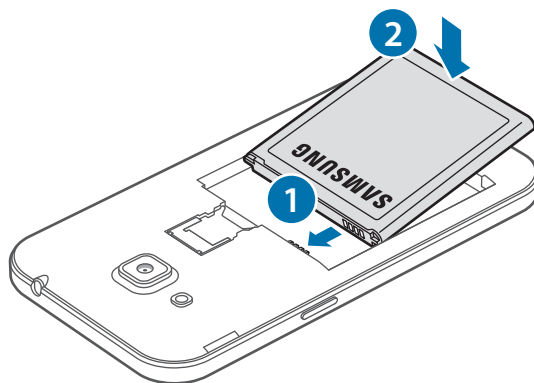

4 Ponovno namestite zadnji pokrov.

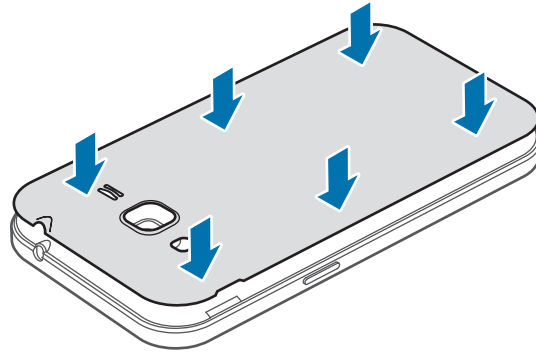

- Zagotovite, da je zadnji pokrov tesno zatesnjen.
- Z napravo uporabljajte samo zadnje pokrove in dodatke, ki jih je odobril Samsung.

Odstranjevanje kartice SIM ali USIM in baterije

1 Odstranite zadnji pokrov.

2 Izvlecite baterijo.

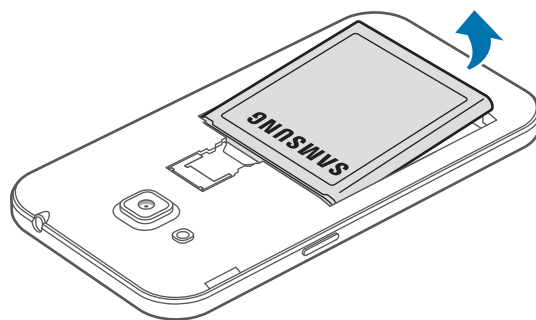

3 Pritisnite kartico SIM ali USIM s prstom in jo izvlecite.

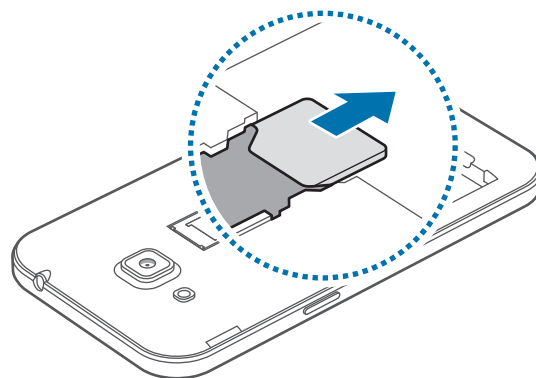

Polnjenje baterije

Pred prvo uporabo uporabite napajalnik in napolnite baterijo. Za polnjenje baterije lahko uporabite tudi računalnik, če ju povežete s kablom USB.



Uporabljajte samo napajalnike, baterije in kable, odobrene s strani podjetja Samsung. Neodobreni napajalniki ali kabli lahko povzročijo, da baterija eksplodira oz. poškoduje napravo.



- Ko je baterija skoraj prazna, je ikona baterije prikazana kot prazna.
- Če se baterija povsem izprazni, naprave ni možno vključiti takoj po priključitvi napajalnika. Pustite prazno baterijo, da se polni nekaj minut, preden poskušate vklopiti napravo.
- Če hkrati uporabljate več aplikacij, omrežnih aplikacij ali aplikacij, ki zahtevajo povezavo z drugo napravo, boste hitro spraznili baterijo. Za preprečitev izgube povezave z omrežjem ali izklopa med prenosom podatkov te aplikacije vedno uporabljajte samo pri povsem polni bateriji.

- 1 Manjši konec polnilca vstavite v večnamenski vhod v napravi, večji del polnilca pa v električno vtičnico.

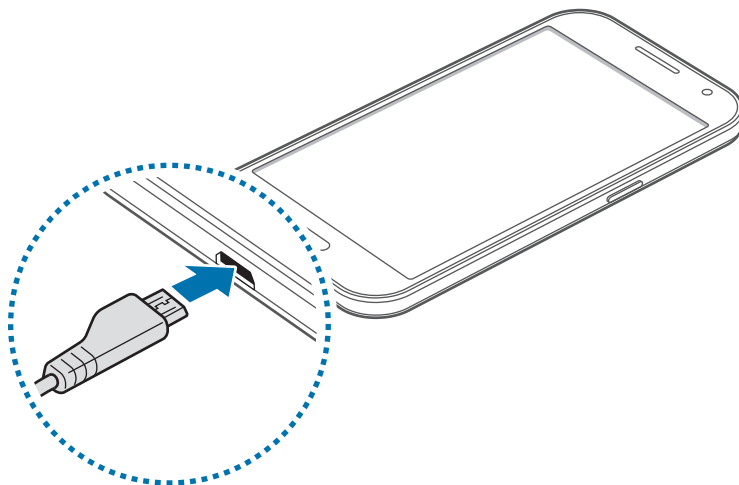

Nepravilna priključitev napajalnika lahko povzroči resne poškodbe naprave. Garancija ne krije škode, ki nastane zaradi napačne uporabe.



- Med polnjenjem lahko uporabljate napravo, toda morda bo v tem primeru trajalo dlje, da se baterija napolni.
- Če je naprava med polnjenjem priklopljena na nestabilno napajanje, zaslon na dotik morda ne bo deloval. V tem primeru izklopite napajalnik iz naprave.
- Med polnjenjem se naprava lahko segreje. To je običajno in ne vpliva na življenjsko dobo ali delovanje naprave. Če se baterija segreje nad običajno temperaturo, lahko napajalnik preneha s polnjenjem.
- Če se vaša naprava ne polni pravilno, jo skupaj s napajalnikom prinesite v Samsungov servisni center.

2 Ko je baterija v celoti napolnjena, odklopite napravo z napajalnika. Najprej odklopite napajalnik z naprave in nato še iz električne vtičnice.



Ne odstranite baterije preden ne odklopite napajalnika. S tem lahko poškodujete napravo.



Če želite privarčevati z energijo, odklopite polnilec, ko ta ni v uporabi. Polnilec nima stikala za vklop/izklop, zato ga morate izklopiti iz električne vtičnice, ko ta ni v uporabi, da s tem varčujete z električno energijo. Napajalnik mora ostati v bližini električne vtičnice in med polnjenjem biti enostavno dosegljiv.

Zmanjševanje porabe energije

Naprava ponuja možnosti, ki zmanjšajo porabo energije baterije. S prilagoditvijo teh možnosti in izključitvijo funkcij v ozadju lahko napravo med polnjenji uporabljate dlje:

- Ko naprave ne uporabljate, preklopite na način mirovanja s pritiskom tipke za vklop/izklop.
- Z upraviteljem opravil zaprite nepotrebne aplikacije.
- Izključite funkcijo Bluetooth.
- Izključite funkcijo Wi-Fi.
- Izključite samodejno sinhronizacijo aplikacij.
- Zmanjšajte čas osvetlitve zaslona.
- Zmanjšajte osvetlitev zaslona.

Uporaba pomnilniške kartice

Namestitev pomnilniške kartice

Vaša naprava je združljiva s pomnilniškimi karticami z največjo kapaciteto do 128 GB. Odvisno od proizvajalca in tipa pomnilniške kartice, morda nekatere pomnilniške kartice niso združljive z vašo napravo.



- Nekatero pomnilniške kartice morda niso v celoti združljive z vašo napravo. Uporaba nezdružljive pomnilniške kartice lahko poškoduje napravo ali pomnilniško kartico in podatke, shranjene na kartici.
- Bodite pazljivi in pomnilniško kartico vstavite pravilno.



- Naprava podpira le strukturo datotek FAT in exFAT za pomnilniške kartice. Če vstavite pomnilniško kartico, formatirano z drugo strukturo datotek, vas naprava vpraša, ali želite ponovno formatirati pomnilniško kartico.
- Pogosto zapisovanje in brisanje podatkov skrajša življenjsko dobo pomnilniških kartic.
- Ko vstavite pomnilniško kartico v vašo napravo, se bo meni datotek na pomnilniški kartici prikazal v mapi **Moje datoteke** → mapa **Kartica SD**.

- 1 Odstranite pokrov na hrbtni strani in baterijo.
- 2 Pomnilniško kartico vstavite tako, da bodo pozlačeni kontakti obrnjeni navzdol.

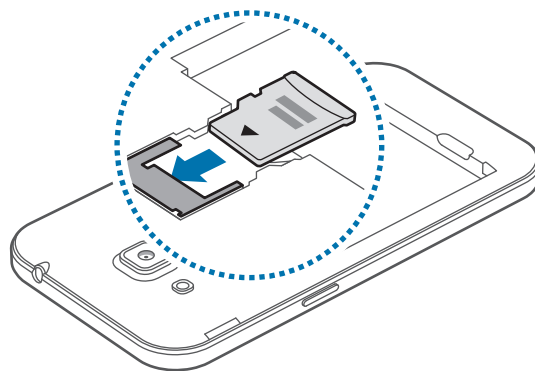

- 3 Zamenjajte baterijo in znova namestite pokrov.

Odstranjevanje pomnilniške kartice

Če želite varno odstraniti pomnilniško kartico, jo najprej sprostite. Na domačem zaslonu pritisnite  → **Nastavitve** → **Shramba** → **Sprosti kartico SD**.

- 1 Odstranite pokrov na hrbtni strani in baterijo.
- 2 Izvlecite pomnilniško kartico.
- 3 Zamenjajte baterijo in znova namestite pokrov.



Ne odstranite pomnilniške kartice med tem, ko naprava prenaša ali bere podatke. Tako lahko izgubite ali poškodujete podatke oz. poškodujete pomnilniško kartico ali napravo. Samsung ni odgovoren za izgubo, ki je posledica zlorabe poškodovanih pomnilniških kartic, vključno z izgubo podatkov.

Formatiranje pomnilniške kartice

Pomnilniška kartica, ki jo formatirate v računalniku, morda ne bo združljiva z napravo. Pomnilniško kartico formatirajte na napravi.

Na domačem zaslonu pritisnite  → **Nastavitve** → **Shramba** → **Formatiraj kartico SD** → **FORMATIRAJ KARTICO SD** → **IZBRIŠI VSE**.



Pred formatiranjem pomnilniške kartice izdelajte varnostne kopije vseh pomembnih podatkov, shranjenih v napravi. Garancija proizvajalca ne krije izgube podatkov, do katere pride zaradi uporabnikovih dejanj.

Vklop ali izklop naprave

Za nekaj sekund pritisnite in zadržite tipko za vklop/izklop, da vklopite napravo.

Ob prvem vklopu naprave ali po ponastavitvi podatkov sledite navodilom na zaslonu za nastavitve vaše naprave.

Če želite izklopiti napravo, pritisnite in zadržite tipko za vklop/izklop ter nato pritisnite **Izklop**.



Kadar ste na območjih, kjer je uporaba brezžičnih naprav prepovedana (npr. na letalih, v bolnišnicah), upoštevajte vsa objavljena opozorila in navodila uradnega osebja.

Zaklepanje in odklepanje zaslona

Če pritisnete tipko za vklop, se zaslon izklopi in zaklene. Prav tako se zaslon izklopi in samodejno zaklene, če napravo ne uporabljate določen čas.

Če želite zaslon odkleniti, pritisnite tipko za vklop ali tipko za domov in povlecite prst v poljubni smeri znotraj območja za odklepanje zaslona.

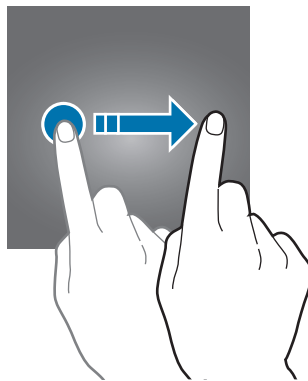

Kodo za odklepanje, ki se uporablja za odklepanje zaslona, lahko spremenite. Za več informacij si oglejte poglavje [Sprememba metode za zaklep zaslona](#).

Osnove

Uporaba zaslona na dotik



- Ne dovolite, da zaslon na dotik pride v stik z drugimi električnimi napravami. Elektrostatične razelektritve lahko povzročijo, da bo zaslon na dotik deloval nepravilno.
- Za preprečitev poškodb zaslona na dotik, nanj ne pritiskajte z ostrimi predmeti oz. ne uporabljajte prekomerne sile pri pritiskanju s prsti.



- Naprava morda ne bo prepoznala dotikov na robovih zaslona, ki so izven območja za vnos z dotikom.
- Če pustite zaslon na dotik prižgan dlje časa, lahko s tem povzročite sledi (vtis v zaslon) ali zameglitev. Ko naprave ne uporabljate, izklopite zaslon na dotik.
- Pri uporabi zaslona na dotik je priporočljivo, da uporabljate prste.

Pritiskanje

S prstom pritisnite, ko želite odpreti aplikacijo ali izbrati predmet iz menija, ko želite pritisniti tipko na zaslonu ali vnesti znak s pomočjo tipkovnice na zaslonu.

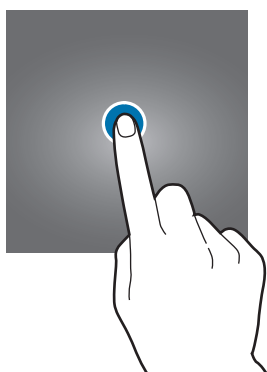

Pritiskanje in držanje

Za dostop do možnosti, ki so na razpolago, pritisnite in držite element ali zaslon več kot 2 sekundi.



Vlečenje

Za premik elementa, le-tega pritisnite in pridržite, ter ga povlecite na želen položaj.

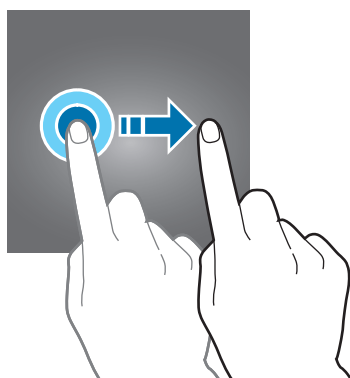

Dvojni dotik

Dvakrat pritisnite na spletno stran ali sliko, da jo povečate. Za vrnitev v prvotno stanje ponovno dvakrat pritisnite.

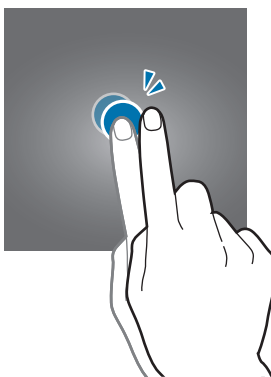

Podrsanje

Za ogled druge plošče, domačega zaslona ali zaslona aplikacij, podrsajte desno ali levo. Za pomikanje po spletni strani ali seznamu elementov, kot so stiki, podrsajte navzgor ali navzdol.

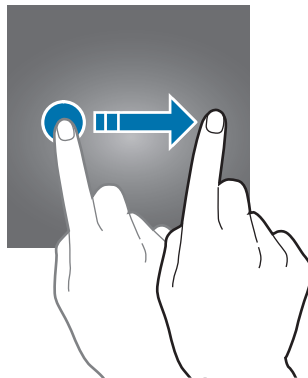

Primikanje in razmikanje prstov

Na spletni strani, zemljevidu ali sliki dva prsta povlecite narazen, da podobo v določenem delu povečate. Prste povlecite skupaj, da sliko ponovno zmanjšate.

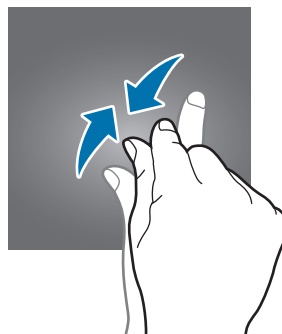
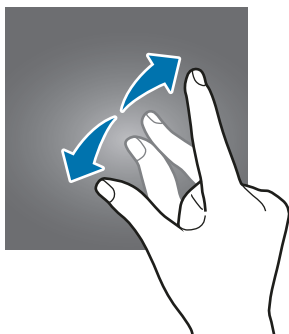

Postavitev domačega zaslona

Domači zaslon

Domači zaslon je začetna točka za dostop do vseh funkcij naprave. Prikazuje pripomočke, bližnjice do aplikacij in več. Pripomočki so kratke aplikacije, ki sprožijo določene funkcije aplikacij, da bi na domačem zaslonu dobili informacije in priročen dostop z njega.

Če si želite ogledati druge plošče, podrsajte v levo ali desno ali pritisnite enega od indikatorjev zaslona na dnu zaslona. Če želite prilagoditi domači zaslon, si oglejte poglavje [Upravljanje domačega zaslona](#).



Možnosti domačega zaslona

Na domačem zaslonu pritisnite in zadržite prazno območje oz. uščipnete prsta skupaj za dostop do razpoložljivih možnosti.



Zaslon aplikacij

Zaslon aplikacij prikazuje ikone za vse aplikacije, vključujoč novo nameščene aplikacije.

Na domačem zaslonu pritisnite , da odprete zaslon aplikacij. Če si želite ogledati druge plošče, izvedite pomik levo ali desno ali izberite indikator zaslona na dnu zaslona. Če želite prilagoditi zaslon z aplikacijami, si oglejte poglavje [Upravljanje zaslona aplikacij](#).

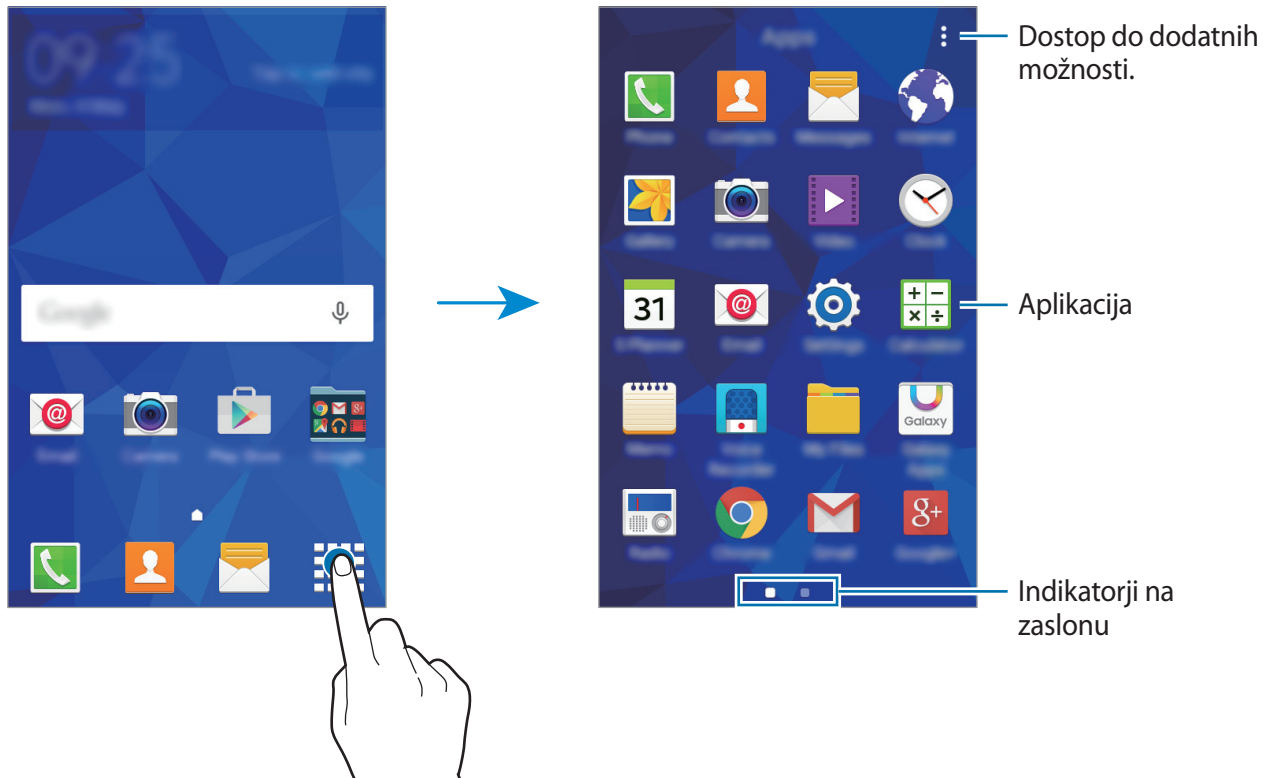

Indikatorske ikone

Indikatorske ikone so prikazane v vrstici stanja na vrhu zaslona. Spodaj navedene ikone so najpogostejše.



Vrstica stanja se ne pojavi na vrhu zaslona v nekaterih aplikacijah. Za prikaz vrstice stanja povlecite od vrha proti dnu zaslona.

Ikona	Pomen
	Ni signala
	Moč signala
	Gostovanje (zunaj običajnega območja storitev)
	Povezava z omrežjem GPRS
	Povezava z omrežjem EDGE
	Povezava z omrežjem UMTS
	Povezava z omrežjem HSDPA
	Povezava z omrežjem HSPA+
	Povezava z omrežjem LTE
	Povezano z Wi-Fi
	Funkcija Bluetooth je aktivirana
	GPS je vključen
	Klic je vzpostavljen
	Neodgovorjeni klic
	Novo besedilno ali večpredstavnostno sporočilo
	Opozorilo je vključeno
	Nemi način je vključen
	Način vibriranja je vključen
	Način letenja je vključen
	Prišlo je do napake oz. ravnajte previdno
	Stanje baterije

Plošča z obvestili

Uporaba plošče z obvestili

Ko prejmete obvestilo, kot so sporočila o zamujenih klicih, se v vrstici stanja prikažejo indikatorske ikone. Za več informacij o ikonah odprite ploščo z obvestili in si oglejte podrobnosti.

Če želite odpreti ploščo za obvestila, povlecite vrstico stanja navzdol.

Če želite ploščo za obvestila zapreti, povlecite vrstico stanja z dna zaslona navzgor.

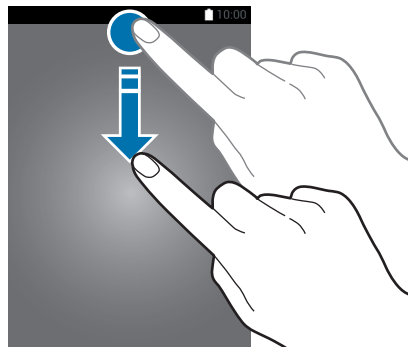

Na plošči z obvestili lahko uporabljate naslednje funkcije.

Vključite ali izključite možnosti. Za prikaz podrobnejših nastavitev pritisnite in pridržite tipko.

Pritisnite obvestilo in izvršite različna dejanja.

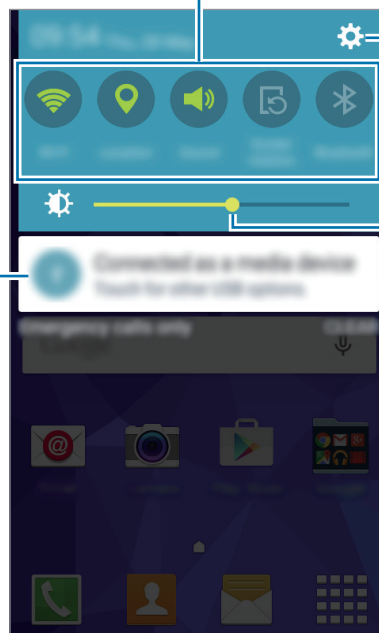

Zaženite **Nastavitve**.

Prilagoditev svetlosti.

Počistite vsa obvestila.

Razporeditev tipk za hitro nastavitvev

Če želite prerazporediti gumbе za hitre nastavitve na obvestilni plošči, odprite zaslon z aplikacijami in pritisnite **Nastavitve** → **Zaslon** → **Obvestilna plošča**. Pritisnite in pridržite element, nato pa ga povlecite na novo lokacijo.

Uporaba gumbov za hitre nastavitve

Vklopite ali izklopite lahko nekatere funkcije na obvestilni plošči. Pritisnite naslednje možnosti, da jih vklopite ali izklopite. Če pritisnete in pridržite tipko, se prikažejo podrobnejše nastavitve.

- **Wi-Fi:** za več informacij si oglejte poglavje [Wi-Fi](#).
- **Lokacija:** za več informacij si oglejte poglavje [Lokacija](#).
- **Zvok / Vibriranje / Utišaj:** izberite zvočni način.
- **Vrtenje zaslona:** omogočite ali preprečite zasuk vmesnika, ko zavrtite napravo.



Nekatere aplikacije ne omogočajo vrtenja zaslona.



- **Bluetooth:** za več informacij si oglejte poglavje [Bluetooth](#).
- **Mobilni podatki:** za več informacij si oglejte poglavji [Poraba podatkov](#) ali [Mobilna omrežja](#).
- **Izr. var. z ener.:** za več informacij si oglejte poglavje [Način izrednega varčevanja z energijo](#).
- **Mobile hotspot:** za več informacij si oglejte poglavje [Privezovanje in dostopna točka Mobile hotspot](#).
- **NFC:** za več informacij si oglejte poglavje [NFC](#).
- **Sinhron.:** ko aktivirate to funkcijo, naprava samodejno sinhronizira aplikacije, kot sta koledar ali e-pošta.
- **Ne moti:** vključite ali izključite način blokiranja. V načinu blokiranja bo naprava blokirala obvestila. Če želite izbrati obvestila, ki bodo blokirana, pritisnite **Nastavitve** → **Zvoki in obvestila** → **Ne moti**.
- **Način letenja:** za več informacij si oglejte poglavje [Način letenja](#).

Odpiranje aplikacij

Na domačem zaslonu ali zaslonu aplikacij izberite ikono z aplikacijo, da jo odprete.

Če želite odpreti seznam nedavno uporabljenih aplikacij, se dotaknite  in izberite ikono aplikacije, da jo odprete.

Zapiranje aplikacije

Pritisnite  in povlecite ikono aplikacije v levo ali desno, da jo zaprete. Če želite zapreti vse aktivne aplikacije, pritisnite .

Namestitev ali odstranitev aplikacij

Galaxy Apps

Uporabite to aplikacijo za nakup in prenos aplikacij.

Pritisnite **Galaxy Apps** na zaslonu aplikacij.



Ta aplikacija v nekaterih regijah in pri nekaterih operaterjih morda ni na voljo.

Nameščanje aplikacij

Iščite aplikacije po kategoriji ali pritisnite **ISKANJE** za iskanje po ključni besedi.

Izberite aplikacijo, če si želite ogledati njene podatke. Za prenos brezplačnih aplikacij pritisnite **NAMESTI**. Za nakup in prenos plačljivih aplikacij pritisnite tipko, na kateri je prikazana cena aplikacije.



Če želite spremeniti nastavitve samodejnega posodabljanja, pritisnite  → **Nastavitve** → **Samodejna posodobitev aplikacij**, nato pa izberite eno možnost.

Trgovina Play

Uporabite to aplikacijo za nakup in prenos aplikacij.

Pritisnite **Trgovina Play** na zaslonu aplikacij.

Nameščanje aplikacij

Iščite aplikacije po kategoriji ali pritisnite **Q** za iskanje po ključni besedi.

Izberite aplikacijo, če si želite ogledati njene podatke. Za prenos brezplačnih aplikacij pritisnite **NAMESTI**. Za nakup in prenos plačljivih aplikacij pritisnite ceno in upoštevajte navodila na zaslonu.



Če želite spremeniti nastavitve samodejnega posodabljanja, pritisnite **≡** → **Nastavitve** → **Samodejno posodabljanje aplikacij**, nato pa izberite eno možnost.

Upravljanje aplikacij

Odstranitev ali onemogočenje aplikacij

Če želite onemogočiti privzete aplikacije, odprite zaslon z aplikacijami in pritisnite **⋮** → **Odstranitev/onemogočanje aplikacij**. Pri aplikacijah, ki jih lahko onemogočite, se pojavi ikona **🚫**. Izberite aplikacijo in pritisnite **V REDU**.

Za odstranitev prenesenih aplikacij odprite zaslon z aplikacijami in pritisnite **⋮** → **Preneseni programi** → **⋮** → **Odstrani**. Prav tako lahko na zaslonu aplikacij pritisnite **Nastavitve** → **Upravitelj aplikacij**, izberite aplikacije in nato pritisnite **ODSTRANI**.

Omogočanje aplikacij

Na zaslonu aplikacij pritisnite **⋮** → **Prikaz onemog. apl.**, izberite aplikacije in nato pritisnite **Končano**. Prav tako lahko na zaslonu aplikacij pritisnite **Nastavitve** → **Upravitelj aplikacij**, se pomaknete do **ONEMOGOČENO**, izberete aplikacijo in nato pritisnite **OMOGOČI**.



- Skrivanje aplikacij: aplikacije skrijte samo na zaslonu aplikacij. Skrite aplikacije lahko uporabljate še naprej.
- Onemogočenje aplikacij: onemogočite izbrane privzete aplikacije, ki jih ni mogoče odstraniti z naprave. Onemogočenih aplikacij ne morete uporabiti.
- Odstranitev aplikacij: odstranite prenesene aplikacije.

Vnos besedila

Postavitev tipkovnice

Če želite vnesti besedilo za sporočila, ustvarjanje beležk in več, se samodejno pojavi tipkovnica.



Vnos besedila ni podprt v nekaterih jezikih. Če želite vnašati besedilo, morate nastaviti jezik vnosa na enega od podprtih jezikov pisanja.

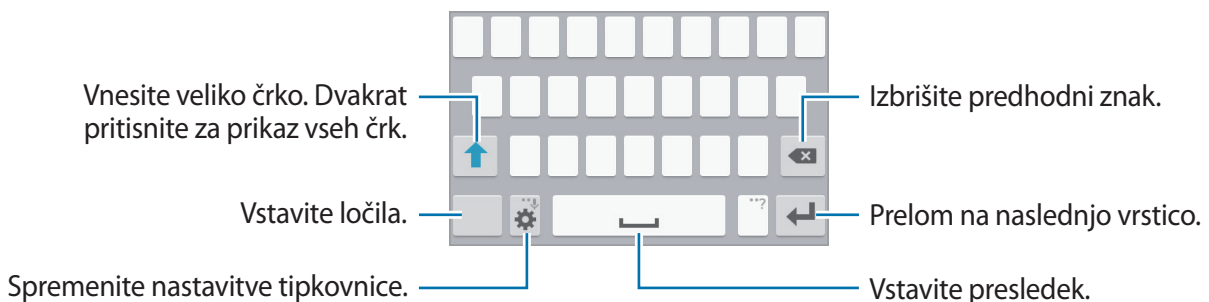

Sprememba jezika vnosa

Pritisnite  → **Izberite jezike vnosa**, ter nato izberite jezike za uporabo. Če izberete dva ali več jezikov, lahko med jeziki vnosa preklapljate z drsanjem v levo ali desno po tipki za presledek.



Spreminjanje postavitve tipkovnice

Pritisnite , izberite jezik pod **Jeziki vnosa** in nato izberite postavitev tipkovnice, ki jo želite uporabiti.





Na **Tipkovnica 3x4** ima tipka tri ali štiri znake. Za vnos znaka pritiskajte ustrezno tipko dokler se ne prikaže zelen znak.

Uporaba dodatnih funkcij tipkovnice

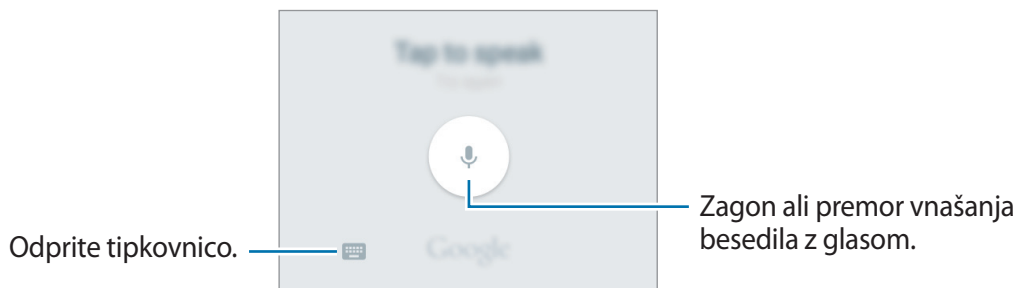

Pritisnite in zadržite  za uporabo različnih funkcij. Namesto ikone  se lahko prikažejo druge ikone, odvisno od zadnje uporabljene funkcije.

-  : vnesite besedilo s pomočjo glasu.



-  : spreminjanje nastavitev tipkovnice.
-  : vstavi emotikone.

Kopiranje in lepljenje

- 1 Pritisnite in držite nad besedilom.
- 2 Povlecite  ali  za izbiro zelenega besedila ali pritisnite **Izberi vse**, da izberete vse besedilo.
- 3 Pritisnite **Kopiraj** ali **Izreži**. Izbrano besedilo je kopirano v odložišče.
- 4 Postavite kazalec, kjer je treba vstaviti besedilo in pritisnite  → **Prilepi**.

Zajem zaslona

Zajemite posnetek zaslona med uporabo naprave.

Hkrati pritisnite in pridržite tipko za domov in tipko za vklop. Posnete slike si lahko ogledate v **Galerija**. Po zajemu posnetka zaslona lahko sliko uredite in jo delite z drugimi.



Med uporabo določenih aplikacij ni mogoče izvesti posnetka zaslona.

Moje datoteke

S to aplikacijo lahko dostopate do različnih datotek, shranjenih v napravi ali na drugih lokacijah.

Pritisnite **Moje datoteke** na zaslonu aplikacij.

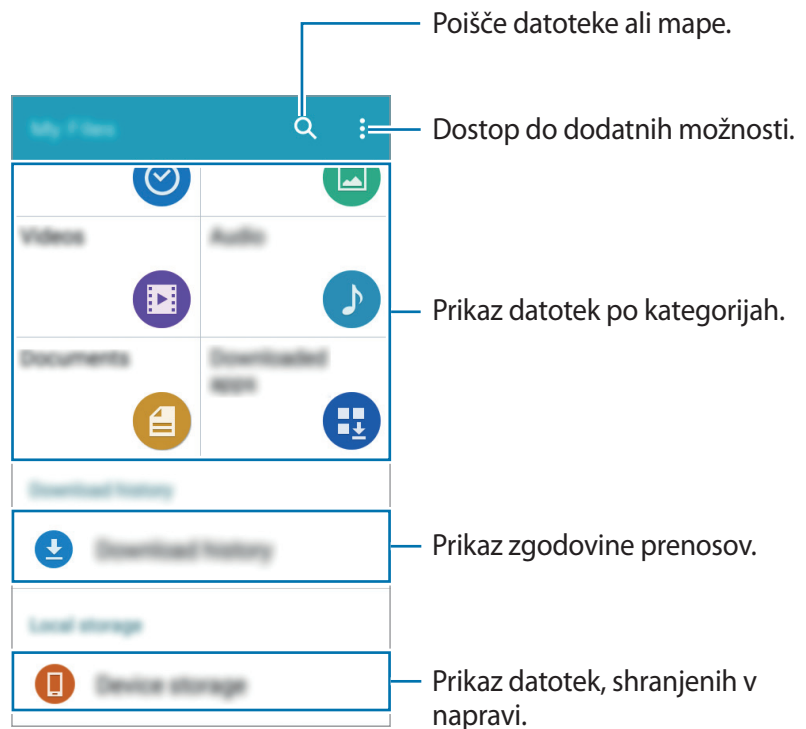

Funkcija varčevanja z energijo

Način izrednega varčevanja z energijo

Uporabite za način za podaljšanje moči baterije v napravi. V načinu izrednega varčevanja z energijo naprava stori naslednje:

- Omejite razpoložljive aplikacije samo na bistvene in izbrane aplikacije.
- Izključi mobilno podatkovno povezavo, ko je zaslon izklopljen.
- Izključi funkciji Wi-Fi in Bluetooth.

Na zaslonu z aplikacijami pritisnite **Nastavitve** → **Način izrednega varčevanja z energijo** in pritisnite stikalo **Način izrednega varčevanja z energijo**, da ga vklopite. Prav tako lahko odprete ploščo z obvestili in pritisnete **Izr. var. z ener.** da vklopite to funkcijo.

Če želite dodati aplikacijo na domači zaslon, pritisnite **+** in izberite aplikacijo.

Za odstranite aplikacije z domačega zaslona pritisnite **:** → **Odstrani**, izberite aplikacijo z **⊖**, ter nato pritisnite **V redu**.

Če želite spremeniti nastavitve načina izrednega varčevanja z energijo, kot sta denimo omrežna povezljivost ali zvok, pritisnite **:** → **Nastavitve**.

Za izklop načina izrednega varčevanja z energijo pritisnite **:** → **On. način izr. varč. z energijo**.



Ocenjen maksimalni čas mirovanja prikazuje čas, ki je potreben, da se baterija sprazni, če ne uporabljate naprave. Čas mirovanja je lahko odvisen od nastavitve vaše naprave in pogojev delovanja.

Omrežna povezljivost

Mobilni podatki

Napravo povežite z mobilnim omrežjem, da boste lahko uporabljali splet ali delili predstavnostne datoteke z drugimi napravami. Glejte [Poraba podatkov](#) za dodatne možnosti.

Na zaslону aplikacij pritisnite **Nastavitve** → **Poraba podatkov**, nato pa se dotaknite **Mobilni podatki**. Prav tako lahko odprete ploščo z obvestili in pritisnete **Mobilni podatki**, da vklopite to funkcijo.

Wi-Fi

Napravo povežite z omrežjem Wi-Fi, da uporabljate splet ali delite medijske datoteke z drugimi napravami. Glejte [Wi-Fi](#) za dodatne možnosti.



Kadar ni v uporabi, izklopite Wi-Fi, da varčujete z baterijo.

- 1 Na zaslону z aplikacijami pritisnite **Nastavitve** → **Wi-Fi** in pritisnite stikalo **Wi-Fi**, da ga vklopite.
- 2 Omrežje izberite s seznama omrežij Wi-Fi. Omrežja za katera je potrebno imeti geslo se pojavijo kot ikone s ključavnico.
- 3 Pritisnite **POVEŽI**.



Ko se naprava poveže z omrežjem Wi-Fi, ob ponovni povezavi naprave z omrežjem vnos gesla ni potreben. Če želite preprečiti samodejno povezavo naprave z omrežjem, jo izberite s seznama omrežij in pritisnite **POZABI**.

Privezovanje in dostopna točka Mobile hotspot

O uporabi telefona kot modema in mobilnih dostopnih točkah



Uporabite to funkcijo za skupno rabo mobilne podatkovne povezave naprave z računalniki in drugimi napravami, če internetna povezava ni na voljo. Povezave lahko vzpostavite prek Wi-Fi, USB ali Bluetooth.



Pri uporabi te funkcije vam lahko operater zaračuna dodatne stroške.

Uporaba mobilne dostopne točke

Uporabite napravo kot mobilno dostopno točko za skupno rabo mobilne podatkovne povezave med napravo in drugimi napravami.

- 1 Na zaslону aplikacij pritisnite **Nastavitve** → **Privezovanje in dostopna točka Mobile hotspot** → **Mobile hotspot**.
- 2 Pritisnite stikalo **Mobile hotspot**, da ga vklopite.
 - V vrstici stanja se prikaže . Druge naprave lahko najdejo vašo napravo na seznamu omrežij Wi-Fi.
 - Če želite nastaviti geslo za mobilno dostopno točko, pritisnite  → **Konfiguracija dostopne točke** in izberite stopnjo varnosti. Nato vnesite geslo in pritisnite **SHRANI**.
- 3 Na zaslону druge naprave poiščite in izberite vašo napravo s seznama omrežij Wi-Fi.
- 4 Na povezani napravi uporabite mobilno podatkovno povezavo za dostop do interneta.



Uporaba telefona kot modema prek USB

Delite mobilno podatkovno povezavo naprave z drugimi napravami prek kabla USB.

- 1 Na zaslону aplikacij pritisnite **Nastavitve** → **Privezovanje in dostopna točka Mobile hotspot**.
- 2 Svojo napravo priključite v računalnik prek kabla USB.
- 3 Obkljukajte **USB modem**.
 se prikaže na vrstici stanja, ko povežete obe napravi.
- 4 Na računalniku uporabite mobilno podatkovno povezavo naprave.

Uporaba telefona kot modema prek Bluetooth

Delite mobilno podatkovno povezavo naprave z drugimi napravami prek povezave Bluetooth. Zagotovite, da računalnik s katerim boste povezali napravo podpira funkcijo Bluetooth.

- 1 Seznanite svojo napravo z drugo napravo prek povezave Bluetooth. Za več informacij si oglejte poglavje [Seznanjanje z drugimi napravami Bluetooth](#).
- 2 Na zaslону z aplikacijami v svoji napravi pritisnite **Nastavitve** → **Privezovanje in dostopna točka Mobile hotspot**.
- 3 Obkljukajte **Internet prek vmesnika Bluetooth**.
- 4 Na povezani napravi odprite zaslon nastavitv Bluetooth, pritisnite  → **Internetni dostop**.
 se prikaže na vrstici stanja, ko povežete obe napravi.
- 5 Na povezani napravi uporabite mobilno podatkovno povezavo za dostop do interneta.



Metode povezave so lahko odvisne od povezanih naprav.

Prilagoditev po meri

Upravljanje domačega zaslona in zaslona aplikacij

Upravljanje domačega zaslona

Dodajanje elementov

Na zaslonu z aplikacijami pritisnite in pridržite aplikacijo ter jo povlecite na domači zaslon. Če želite dodati pripomočke, odprite domači zaslon, pritisnite in pridržite prazno območje, pritisnite **Pripomočki**, pritisnite in pridržite pripomoček ter ga povlecite na domači zaslon.

Premikanje in odstranitev elementa

Pritisnite in zadržite element na domačem zaslonu ter ga nato povlecite na drugo lokacijo. Da element premaknete na drugo ploščo, ga povlecite na stran zaslona.

Pogosto uporabljane aplikacije lahko poleg tega premaknete v območje bližnjic na dnu domačega zaslona.

Če želite element odstraniti, ga pritisnite in zadržite. Nato ga povlecite v območje **Odstrani**, ki se pojavi na vrhu zaslona.

Ustvarjanje mape

- 1 Na domačem zaslonu pritisnite in zadržite aplikacijo in jo nato povlecite na **Ustvari mapo** na vrhu zaslona.
- 2 Vnesite ime mape.
- 3 Pritisnite **+**, izberite aplikacije, ki jih želite premakniti v mapo, nato pa pritisnite **Končano**.

Upravljanje plošč

Na domačem zaslonu pritisnite in zadržite prazno območje za dodajanje, premikanje ali odstranitev plošče.

Če želite ploščo dodati, ušcipnite zaslon, pomaknite se levo na zadnjo ploščo in nato pritisnite **+**.

Če želite ploščo premakniti, pritisnite in pridržite predogled zaslona, nato pa ga povlecite na novo lokacijo.

Če želite ploščo odstraniti, pritisnite in pridržite predogled plošče, nato pa ga povlecite v **Odstrani**, ki se nahaja na vrhu zaslona.

Če želite ploščo nastaviti kot domači zaslon, pritisnite .

Upravljanje zaslona aplikacij

Spreminjanje načina razvrščanja

Na zaslonu aplikacij pritisnite  → **Prikaži kot** in izberite metodo razvrščanja.

Skrivanje aplikacij

Skrijte aplikacije, ki jih ne želite videti na zaslonu aplikacij.

Na zaslonu aplikacij pritisnite  → **Skrij aplikacije**, izberite aplikacije in nato pritisnite **Končano**.

Če želite prikazati skrite aplikacije, pritisnite  → **Pokaži skrite aplik.**, izberite aplikacije in nato pritisnite **Končano**.

Premikanje elementov

Na zaslonu aplikacij pritisnite  → **Uredi**. Pritisnite ter pridržite predmet in ga povlecite na novo lokacijo.

Da element premaknete na drugo ploščo, ga povlecite na stran zaslona.

Če želite element premakniti na novo ploščo, jo povlecite na **Ustvari stran**, ki se pojavi na vrhu zaslona.

Nastavitev ozadja in zvonjenja

Postavitev ozadja

Sliko ali fotografijo, shranjeno v napravi, nastavite za ozadje na domačem zaslonu ali na zaklenjenem zaslonu.

- 1 Na domačem zaslonu pritisnite in pridržite prazno območje ter pritisnite **Ozadja**. Ali pa na zaslonu z aplikacijami pritisnite **Nastavitve** → **Zaslon** → **Ozadje**.
- 2 Izberite zaslon, na katerem želite spremeniti ali uporabiti ozadje.
- 3 Pomaknite se levo ali desno in izbirajte med slikami, ki so prikazane na dnu zaslona. Za izbiro fotografij posnetih s fotoaparatom naprave ali druge slike, pritisnite **Iz Galerije**.
- 4 Pritisnite **NASTAVI SLIKO KOT OZADJE** ali **SHRANI**.

Sprememba melodije zvonjenja

Spremenite melodije zvonjenja za dohodne klice in obvestila.

Na zaslonu aplikacij pritisnite **Nastavitve** → **Zvoki in obvestila**.

Da nastavite melodijo zvonjenja za dohodne klice, pritisnite **Zvonjenja**, izberite melodijo zvonjenja in nato pritisnite **V REDU**. Če želite skladbo, ki je shranjena v napravi ali v računu, uporabiti kot zvonjenje, pritisnite **DODAJ**.

Da nastavite melodijo zvonjenja za obvestila, pritisnite **Obvestilo**, izberite melodijo zvonjenja in nato pritisnite **V REDU**.

Sprememba metode za zaklep zaslona

Način zaklepanja zaslona lahko spremenite, da drugim preprečite dostop do svojih osebnih informacij.

Na zaslonu aplikacij pritisnite **Nastavitve** → **Zaklenjen zaslon** → **Zaklepanje zaslona**, nato pa izberite metodo zaklepanja zaslona. Naprava zahteva kodo za odklepanje, kadar jo želite odkleniti.



Če pozabite vašo kodo za odklepanje, odnesite napravo v servis center Samsung, kjer jo ponastavijo.

Vzorec

Narišite vzorec tako, da povežete štiri ali več pik, nato narišite vzorec ponovno, da ga potrdite. Nastavite varnostno kopijo kode PIN za odklep zaslon v primeru, da pozabite vzorec.

PIN

Koda PIN je sestavljena samo iz števil. Vnesite vsaj štiri številke, nato geslo ponovno vnesite, da ga potrdite.

Geslo

Geslo je sestavljeno iz znakov in števil. Vnesite vsaj štiri znake in simbole, nato geslo ponovno vnesite, da ga potrdite.

Nastavitev računov

Dodajanje računov

Nekatere aplikacije, ki se uporabljajo na vaši napravi, zahtevajo registriran račun. Ustvarite račune, da najbolje izkoristite delovanje naprave.

Na zaslonu aplikacij pritisnite **Nastavitve** → **Računi** → **Dodaj račun** in izberite storitev računa. Nato sledite navodilom na zaslonu, če želite končati nastavitev računa.

Za sinhronizacijo vsebine s svojimi računi izberite račun in izberite elemente za sinhronizacijo.



Odstranjevanje računov

Na zaslonu aplikacij pritisnite **Nastavitve** → **Računi**, izberite račun, ter nato pritisnite **⋮** → **Odstrani račun**.

Telefon

Klicanje

Pritisnite **Telefon** na zaslonu aplikacij.

Pritisnite **Tipkovnica**, vnesite telefonsko številko, nato pa pritisnite  za glasovni klic ali pritisnite  za video klic. Kličete lahko tudi telefonske številke, ki so navedene v **Dnevniki**, **Priljubljene** in **Stiki**.

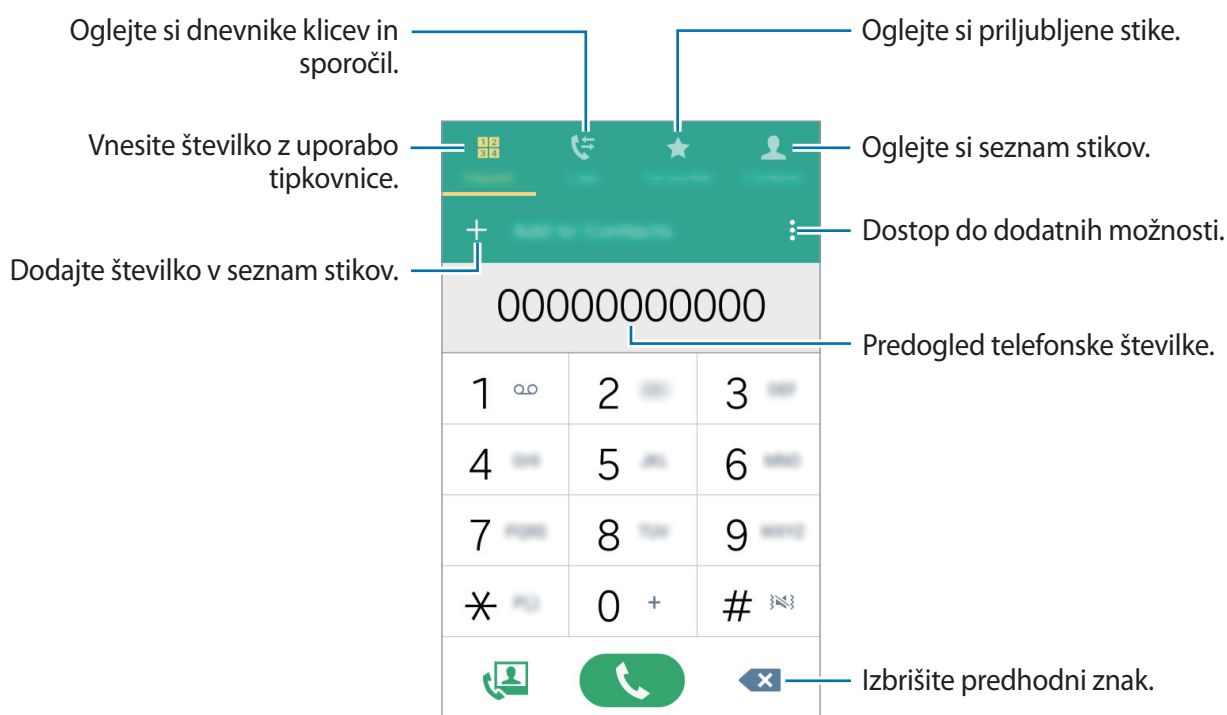

Izvajanje klicev iz dnevnikov klicev ali seznamov stikov

Pritisnite **Dnevniki** ali **Stiki**, nato pa stik ali telefonsko številko povlecite na desno, da izvedete klic.

Klici v tujino

Pritisnite **Tipkovnica**.

Pritisnite in pridržite **0** dokler se ne pojavi znak **+**. Vnesite klicno številko države, številko območja in telefonsko številko ter nato pritisnite .

Če želite blokirati izhodne mednarodne klice, pritisnite **:** → **Nastavitve** → **Klic** → **Več nastavitev** → **Zapore klicev**. Nato izberite vrsto klica in potrdite polje **Mednarodni klici**.

Prejeti klici



Sprejemanje klica

Ob dohodnem klicu povlecite  izven velikega kroga.

Zavrnitev klica

Ob dohodnem klicu povlecite  izven velikega kroga.

Če želite poslati sporočilo, ko zavrnete dohodni klic, povlecite drsnik za zavrnitev klica navzgor.

Če želite ustvariti različna sporočila ob zavrnitvi, odprite zaslon z aplikacijami in pritisnite **Telefon** →  → **Nastavitve** → **Klic** → **Zavrnitev klica** → **Sporočila za zavrnitev** → .

Zgrešeni klici

Če imate zgrešen klic,  se ta pojavi na vrstici stanja. Odprite obvestilno ploščo za ogled zgrešenih klicev. Prav tako lahko na zaslonu aplikacij pritisnete **Telefon** → **Dnevnik** za ogled zgrešenih klicev.

Možnosti med klicem

Med opravljanjem glasovnega klica









Na voljo so sledeče možnosti:

- **Dodaj klic:** dodajte drugi klic.
- **Tipkovnica:** odprite tipkovnico.
- **Prekini klic:** končajte trenutni klic.
- **Zvočnik:** vključite ali izključite zvočnik. Med uporabo zvočnika govorite v mikrofon na vrhu naprave in držite napravo proč od ušes.
- **Utišaj:** izklopite mikrofon tako, da vas sogovornik ne sliši.
- **Bluetooth:** preklopite na Bluetooth slušalke, če je ta povezana z napravo.

Pritisnite  za prikaz več možnosti.

Med opravljanjem video klica

Na voljo so sledeče možnosti:

-  → **Skrij me**: svojo sliko skrijte pred drugim udeležencem.
-  → **Odhodna slika**: izberite sliko, ki se bo prikazala drugemu udeležencu.
-  → **Posnemi sliko**: posnemi sliko drugega udeleženca.
-  → **Posnemi video**: posnemite video slik drugega udeleženca.
-  → **Beležka**: ustvarite opombo.
-  → **Sporočila**: pošljite sporočilo.
-  → **Tipkovnica**: odprite tipkovnico.
-  → **Vklop zvočnika / Izklop zvočnika**: vključite ali izključite zvočnik. Med uporabo zvočnika govorite v mikrofona na vrhu naprave in držite napravo proč od ušes.
-  → **Preklopi na slušalko / Preklopi na telefon**: preklopite zvočni izhod na povezane slušalke Bluetooth ali nazaj na zvočnik naprave.

Pritisnite zaslon za uporabo naslednjih možnosti:

- **Preklopi**: preklopite med fotoaparatom na sprednji in zadnji strani.
- **Utišaj**: izklopite mikrofona tako, da vas sogovornik ne sliši.
- **Prekini klic**: končajte trenutni klic.



Stiki

Dodajanje stikov

Premik stikov z drugih naprav

Stike lahko premikate z drugih naprav na vašo napravo. Za več informacij si oglejte poglavje [Prenašanje podatkov iz prejšnje naprave](#).

Ročno ustvarjanje stikov

- 1 Na zaslону aplikacij pritisnite **Stiki**.
- 2 Pritisnite **+** in vnesite informacije o stiku.
 -  : dodaj sliko.
 -  /  : dodaj ali izbriši stik.

- 3 Pritisnite **SHRANI**.

Da s številčnice na seznam stikov dodate telefonsko številko, pritisnite **Tipkovnica** vnesite številko in pritisnite **Dodaj v stike**.

Uvoz in izvoz stikov

Uvozite stike s pomnilniških naprav na svojo napravo ali izvozite stike z druge naprave v storitve za shranjevanje.

Na zaslону aplikacij pritisnite **Stiki**.

Pritisnite  → **Nastavitve** → **Stiki** → **Uvoz/izvoz stikov** in nato izberite možnost za uvoz ali izvoz.

Iskanje stikov

Na zaslonu aplikacij pritisnite **Stiki**.

Uporabite eno izmed sledečih metod iskanja:

- Pomaknite se navzgor ali navzdol po seznamu stikov.
- Pritisnite na iskalno polje, ki se nahaja na vrhu seznama stikov in vnesite iskalne pogoje.

Ko je stik izbran, naredite eno izmed sledečega:

- ★ : dodajte k priljubljenim stikom.
- 📞 / 📺 : opravi glasovni ali video klic.
- ✉ : sestavite sporočilo.
- ✉@ : sestavite e-sporočilo.

Dodajanje bližnjic za stike na domači zaslon

Dodajajte bližnjice stikom, s katerimi ste pogosto v stiku na domači zaslon.

- 1 Na zaslonu aplikacij pritisnite **Stiki**.
- 2 Izberite stik.
- 3 Pritisnite **⋮** → **Dodajte bližnjico na domači zaslon**.

Sporočila in elektronska pošta

Sporočila

Pošiljanje sporočil

Pošljite tekstovna sporočila (SMS) ali večpredstavnostna sporočila (MMS).



Pošiljanje ali sprejemanje sporočil na gostovanju lahko povzroči dodatne stroške.

- 1 Pritisnite **Sporočila** na zaslону aplikacij.
- 2 Pritisnite .
- 3 Dodajte prejemnike in vnesite sporočilo.

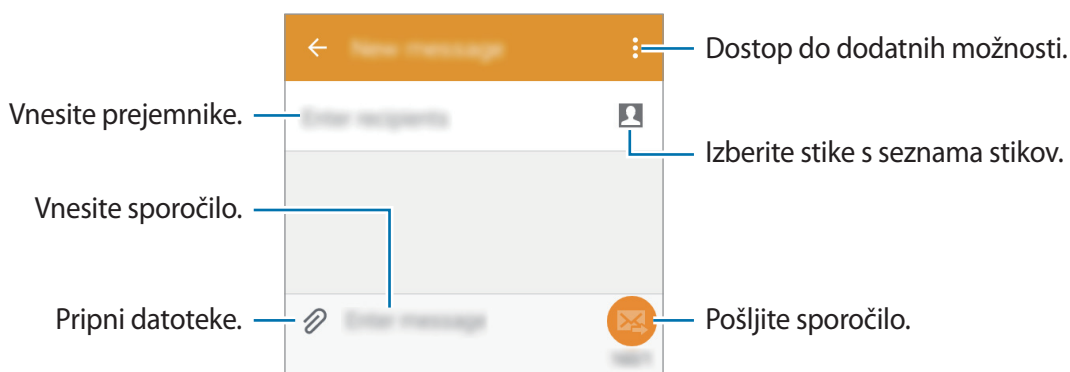

- 4 Pritisnite  za pošiljanje sporočila.

Ogled prihajajočih sporočil

Prejeta sporočila so združena v niti sporočil po stiku. Izberite stik za ogled sporočil s strani te osebe.



Pošiljanje ali sprejemanje sporočil na gostovanju lahko povzroči dodatne stroške.

Med ogledovanjem sporočila pritisnite  da prikazete več možnosti.

E-pošta

Nastavitev E-poštnih računov

Pritisnite **E-pošta** na zaslonu aplikacij.

Nastavite e-poštni račun, ko prvič odprete **E-pošta**.

Vnesite e-poštni naslov in geslo. Pritisnite **NAPREJ** za zasebni e-poštni račun ali **ROČNA NASTAVITEV** za poslovni e-poštni račun. Nato sledite navodilom na zaslonu, da zaključite z nastavitvami.

Da nastavite drug e-poštni račun pritisnite **☰** → **UREDİ RAČUNE** → **+**.

Če imate več kot en e-poštni račun, lahko enega nastavite kot privzetega. Pritisnite **☰** → **UREDİ RAČUNE**, izberite račun in obkljukajte **Privzeti račun**.

Pošiljanje e-pošte

Pritisnite **E-pošta** na zaslonu aplikacij.

Pritisnite **✉** na dnu zaslona, da sestavite e-poštno sporočilo.

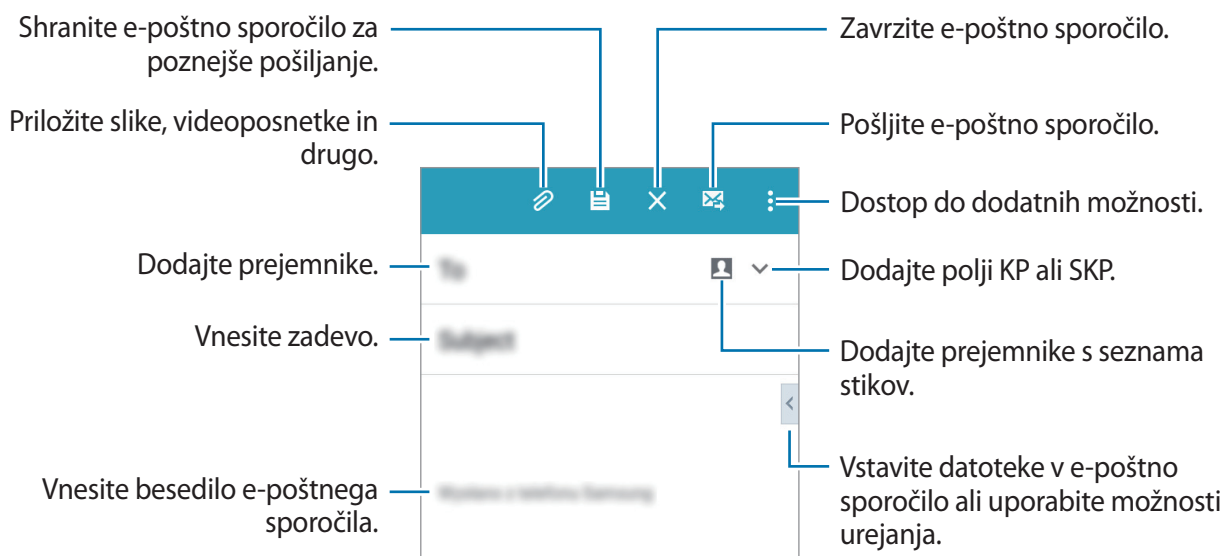

Branje e-pošte

Pritisnite **E-pošta** na zaslonu aplikacij.

Pritisnite **☰**, izberite e-poštni račun in prejmite priklicana nova e-poštna sporočila. Za ročni priklic novih e-poštnih sporočil pritisnite **↻**.

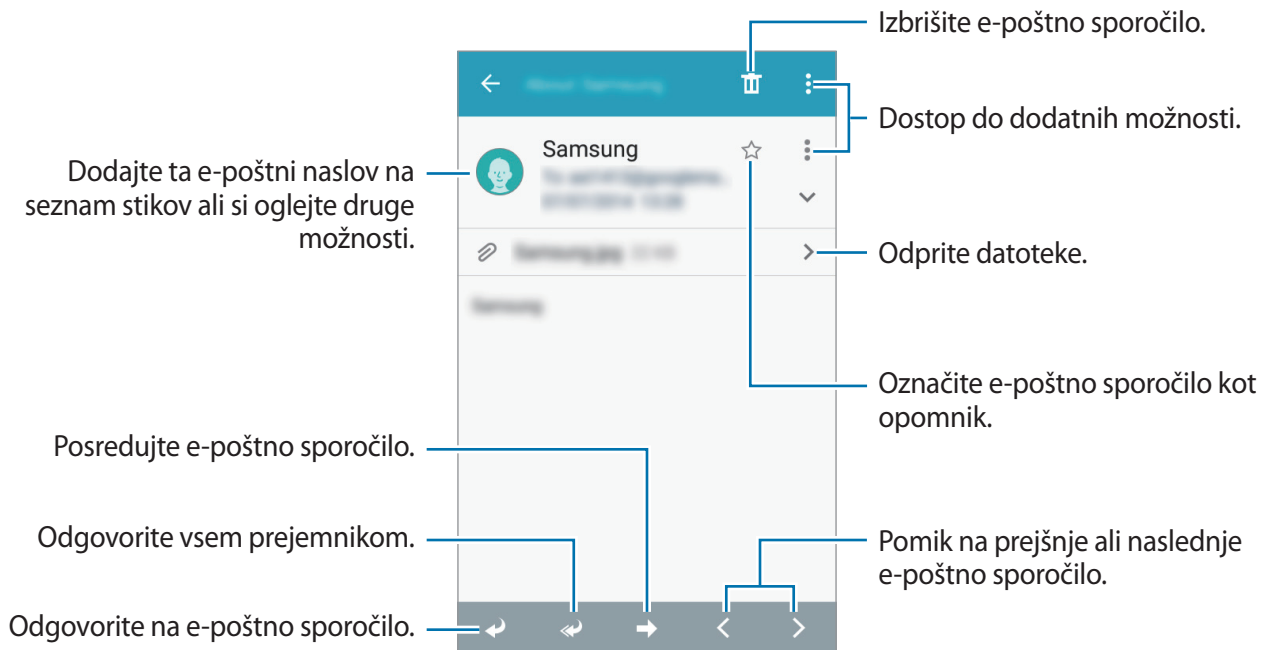

Pritisnite e-poštno sporočilo, ki ga želite prebrati.



Fotoapararat

Osnovno fotografiranje

Fotografiranje ali snemanje videoposnetkov

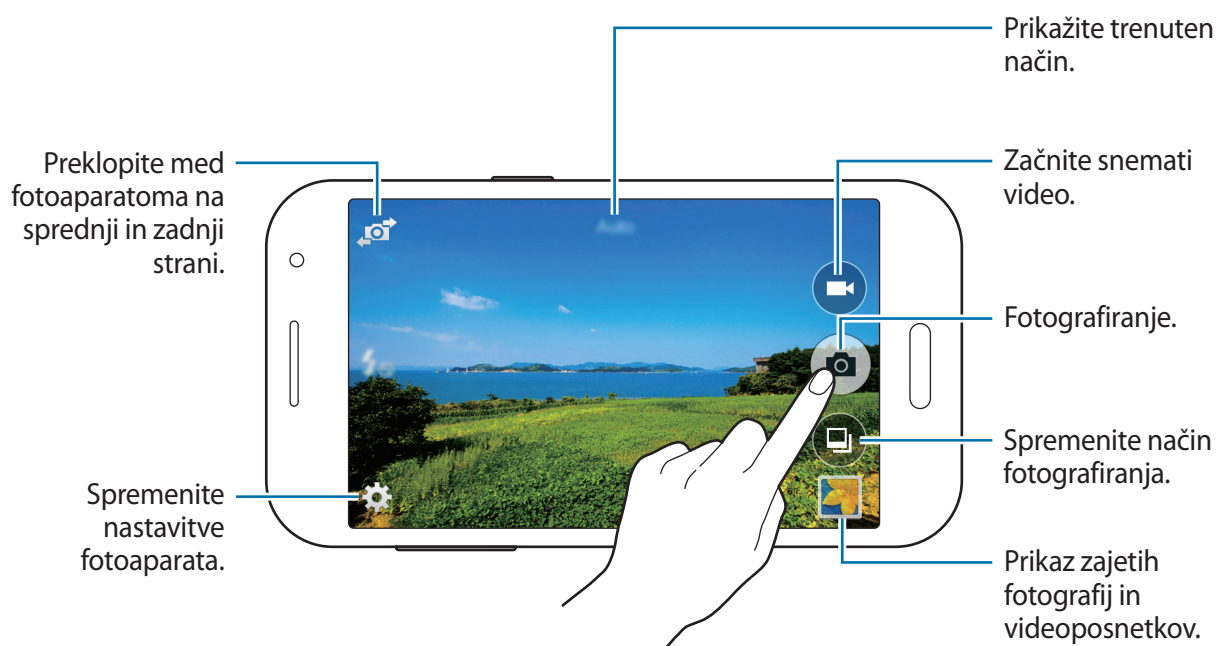

- 1 Pritisnite **Fotoapararat** na zaslonu aplikacij.
- 2 Pritisnite na podobo na zaslonu, kjer želite, da kamera izostri sliko.
- 3 Pritisnite , da posnamete fotografijo ali pritisnite , da posnamete videoposnetek.
 - Za povečevanje dva prsta na zaslonu potegnite narazen, za pomanjševanje pa skupaj.
 - Da posnamete sliko med tem ko snemate, video posnetek pritisnite .



- Fotoapararat se samodejno izklopi, ko ga ne uporabljate.
- Preverite, ali je objektiv čist. V nasprotnem primeru naprava ne bo delovala pravilno v nekaterih načinih, ki potrebujejo visoko ločljivost.

Zagon fotoaparata na zaklenjenem zaslonu

Za hitro fotografiranje posebnih trenutkov aktivirajte **Fotoaparāt** na zaklenjenem zaslonu.

Z zaklenjenega zaslona povlečete  ven iz velikega kroga. Če možnost  ni prikazana, odprite zaslon z aplikacijami, pritisnite **Nastavitve** → **Zaklenjen zaslon** in obkljukajte **Bližnjice kamere**.



Ta funkcija v nekaterih regijah in pri nekaterih operaterjih morda ni na voljo.

Bonton fotografiranja

- Ne fotografirajte ali snemajte videoposnetke ljudi brez njihovega dovoljenja.
- Ne fotografirajte ali snemajte videoposnetke, kjer je to z zakonom prepovedano.
- Ne fotografirajte ali snemajte videoposnetke na krajih, kjer bi lahko kršili zasebnost drugih ljudi.

Načini fotografiranja

Samodejno

Uporaba tega načina fotoaparatu omogoča, da ovrednoti okolje in določi najboljši način za fotografijo.

Na zaslonu aplikacij pritisnite **Fotoaparāt** →  → **Samodejno**.



Lepotna izboljšava obraza

S tem načinom fotografirajte osvetljene obraze, da ustvarite nežnejše slike.

Na zaslonu aplikacij pritisnite **Fotoaparāt** →  → **Lepotna izboljšava obraza**.

Posnetek sebe

S tem načinom lahko s fotoaparatom na sprednji strani napravite posnetek sebe.

- 1 Na zaslonu aplikacij pritisnite **Fotoaparāt**.
- 2 Če želite uporabiti fotoaparāt na sprednji strani, pritisnite .
- 3 Za fotografiranje sebe postavite dlan pred zaslon ali pritisnite .

Panorama

S tem naēinom lahko napravite fotografijo, sestavljeno iz veē povezanih fotografij. Naprava identificira fotografijo z  v Galerija.

Na zaslonu aplikacij pritisnite **Fotoaparāt** →  → **Panorama**.



Za najboljši posnetek upošteevajte te nasvete:

- Fotoaparāt poēasi premikajte v eno smer.
- Zadržite sliko znotraj okvirja v iskalu fotoaparata.
- Ne fotografirajte nerazloēnih ozadij, kot sta prazno nebo ali ravna stena.

Zap. posnet.

S tem naēinom lahko napravite niz fotografij motivov v gibanju.

Na zaslonu aplikacij pritisnite **Fotoaparāt** →  → **Zap. posnet.**

Pritisnite in pridržite , da napravite veē zaporednih fotografij.







Šport

S tem naēinom lahko napravite fotografijo motivov v gibanju.

Na zaslonu aplikacij pritisnite **Fotoaparāt** →  → **Šport**.

Nastavitve kamere

Na zaslonu aplikacij pritisnite **Fotoaparāt** → . Vse možnosti niso na voljo v načinu fotografiranja in načinu snemanja.

-  **OFF**: obrnite fotografijo, da ustvarite zrcalno sliko prvotne scene. Ta funkcija je na voljo samo med uporabo fotoaparata na sprednji strani.
- : vključite ali izključite bliskavico.
-  **OFF**: to nastavitve uporabite za časovno zakasnjene posnetke.
- : Izberite učinek filtra, ki bo uporabljen med fotografiranjem ali snemanjem videoposnetkov.
-  **3.9M** /  **2.0M**: izberite stopnjo ločljivosti. Višje ločljivosti pomenijo boljšo kakovost fotografij, vendar zasedejo tudi več pomnilnika.

Za uporabo več možnosti pritisnite ● ● ●.

- **Način ostrenja**: izbere način ostrenja. **Sam.ostr.** nadzira kamero. **Makro** način se uporablja za snemanje predmetov od blizu.
- **Sebe z dlانjo**: nastavite, da naprava zazna vašo dlan, da boste to lahko uporabili pri fotografiranju sebe.
- **Lepotna izboljšava obraza**: nastavite, da naprava pri fotografiranju osvetli obraze, da ustvarite nežnejše slike.
- **Vrednost osvetlitve**: spremeni vrednost osvetlitve. To določa, koliko svetlobe bo prejel senzor fotoaparata. Za situacije z manjšo svetlobo uporabite večjo vrednost osvetlitve.
- **ISO**: izberite vrednost ISO. To uravnava svetlobno občutljivost kamere. Merjenje je enakovredno filmski kameri. Nizke vrednosti so za motive, ki so na miru oz. dobro osvetljeni. Višje vrednosti so namenjene za motive v gibanju oz. so slabo osvetljeni.
- **Ravnovesje beline**: izberite takšno ravnovesje beline, da bodo slike vsebovale bogat barvni obseg. Nastavitve so zasnovane glede na različne svetlobne situacije. Te nastavitve so podobne toplotnemu obsegu za izpostavljenost ravnovesja beline pri profesionalnih kamerah.
- **Načini merjenja**: izberite način merjenja. To določa, kako bodo izračunane svetlobne vrednosti. **Sredinsko uravnoteženo** meri svetlobo ozadja v centru scene. **Točkovno** izmeri vrednost svetlobe na določeni lokaciji. **Matrika** poenoti celotno sceno.
- **Pritisnite za slikanje**: če želite fotografirati, pritisnite sliko na zaslonu s predogledom.
- **Velikost videa**: izberite stopnjo ločljivosti. Višje ločljivosti pomenijo boljšo kakovost videoposnetkov, vendar zasedejo tudi več pomnilnika.
- **Način snemanja**: spremenite način snemanja.

- **Lokacijske oznake:** nastavite, da naprava fotografiji priloži lokacijsko oznako.



- Če želite izboljšati signale GPS, ne fotografirajte na lokacijah, kjer je signal lahko oviran, na primer med zgradbami ali na nizko ležečih območjih, ali v slabih vremenskih razmerah.

- Če z drugimi delite fotografijo z lokacijsko oznako, jim lahko razkrijete lokacijske podatke.

- **Mesto shranjev.:** izberite lokacijo za shranjevanje.

- **Mrežne črte:** prikazani iskalnik pogleda vam pomaga pri kompoziciji kadar izbirate subjekt.

- **Tipka za glasnost:** napravo nastavite tako, da bo z gumbom za glasnost nadzirala funkcijo zaslonke ali povečave.

- **Ponastav. nastavitve:** ponastavi nastavitve kamere.



Razpoložljive možnosti se lahko razlikujejo glede na izbrano vrsto načina.

Galerija

Ogled vsebine na napravi

Na zaslonu z aplikacijami pritisnite **Galerija** in izberite sliko ali video.

Video datoteke v predogledu prikazujejo ikono ▶ na sličici predogleda.

Če želite skriti ali prikazati menijsko vrstico in sličice za predogled, pritisnite na zaslon.

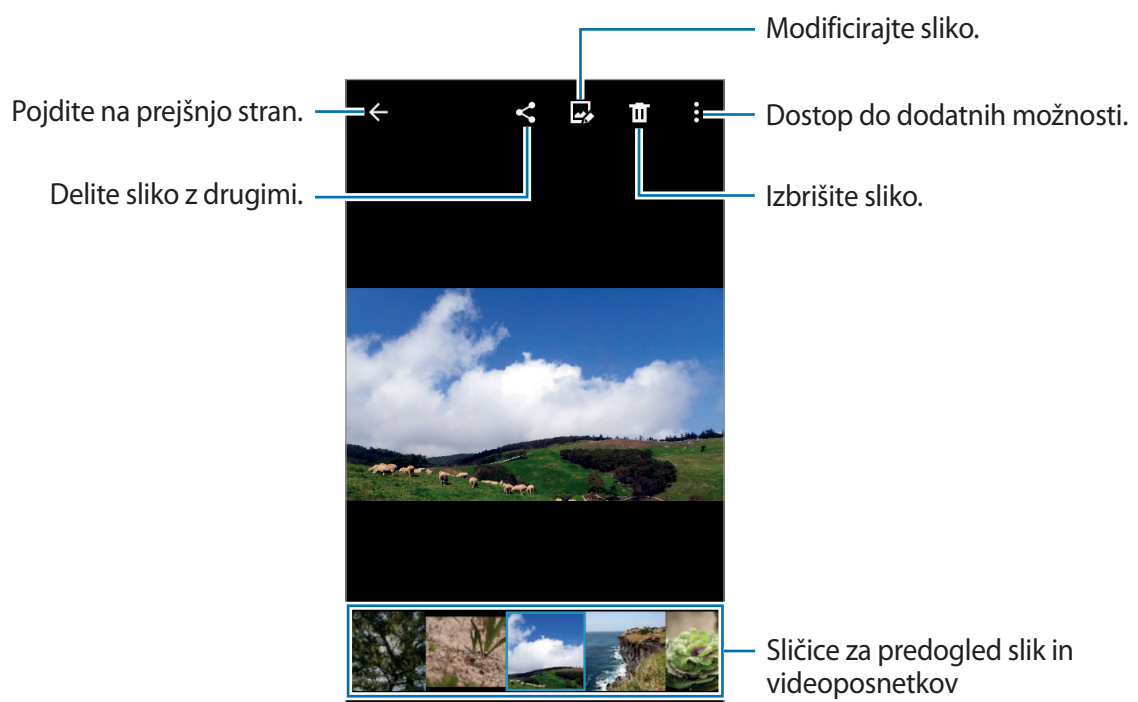

Uporabne aplikacije in funkcije

S Planner

Ustvarjanje dogodkov ali opravil

- 1 Pritisnite **S Planner** na zaslonu aplikacij.
- 2 Pritisnite **+**. Prav tako lahko izberete datum brez dogodkov ali opravil in ponovno pritisnete datum.
Če datum že vsebuje shranjene dogodke ali opravila, pritisnite datum in pritisnite **+**.
- 3 Izberite bodisi dogodek ali opravilo in vnesite podrobnosti.
 - **Dodaj dogodek:** nastavite začetni ali končni datum dogodka. Nastavite lahko opsijsko nastavitvev za ponovitev.
 - **Dodaj opravilo:** dodajte opravilo, ki ga želite opraviti na določen datum. Nastavite lahko opsijsko nastavitvev prednosti.

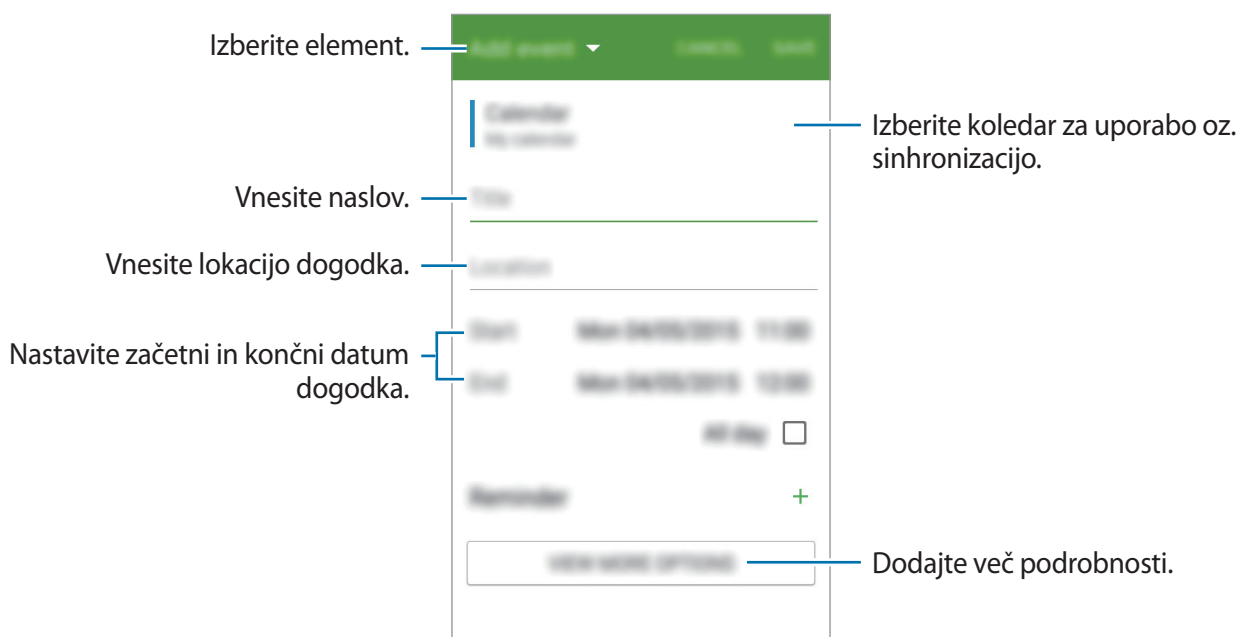

- 4 Pritisnite **SHRANI**, da shranite dogodek ali opravilo.

Sinhronizacija dogodkov in opravil z vašim računom

Pritisnite **S Planner** na zaslonu aplikacij.

Za sinhronizacijo dogodkov in opravil z vašim računom pritisnite ☰ → **Sinhroniziraj**.

Za dodajanje računov za sinhronizacijo, pritisnite ☰ → **Koledarji** → **Dodaj račun**. Nato izberite račun za sinhronizacijo in se vpišite. Ko je račun dodan, se zraven imena računa prikaže zeleni krogec.

Za spremembo možnosti za sinhronizacijo računa odprite zaslon z aplikacijami, pritisnite **Nastavitve** → **Računi** in izberite storitev računa.

Internet

1 Pritisnite **Internet** na zaslonu aplikacij.

2 Pritisnite naslovno polje.

3 Vnesite spletni naslov ali ključno besedo in nato pritisnite **Pojdi**.

Za ogled orodij rahlo povlecite prst navzdol po zaslonu.

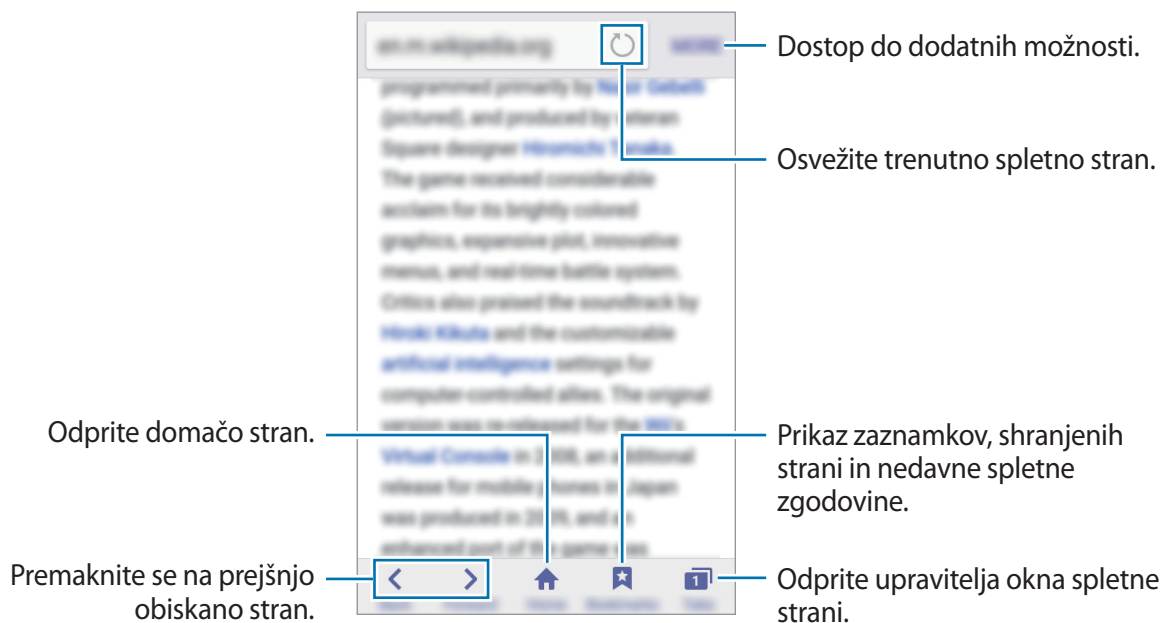

Video

Predvajanje videoposnetkov

Pritisnite **Video** na zaslonu aplikacij.

Izberite video posnetek, ki ga želite predvajati.

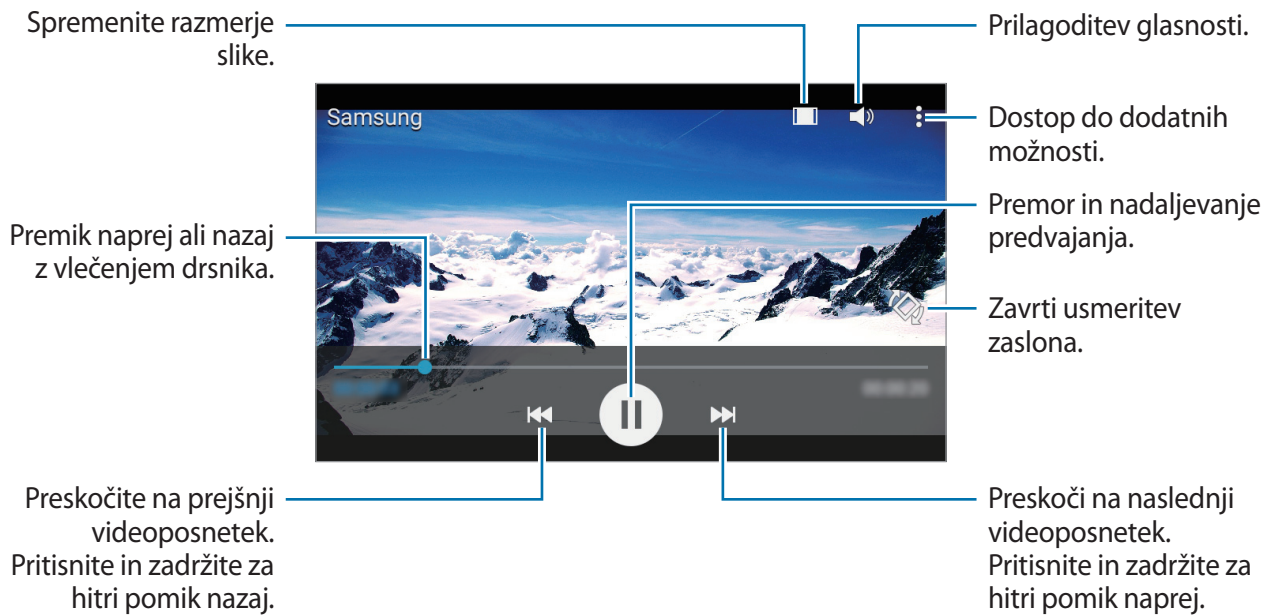

Za prilagoditev lokacije nadzorne plošče, med predvajanjem pritisnite **⋮** → **Nastavitve**, obkljukajte **Mini upravljalnik**, ter nato pritisnite **ZAPRI**. Nato pritisnite **◀** ali **▶** premaknite nadzorno ploščo na eno od strani zaslona.

Ura

Budilka



Na zaslonu aplikacij pritisnite **Ura** → **Budilka**.

Nastavljanje alarmov

Pritisnite **+** na seznamu alarmov, nastavite čas alarmov, izberite dneve za katere želite, da se alarm ponovi, nastavite različne možnosti alarmov in nato pritisnite **SHRANI**. Za vključitev ali izključitev alarmov, pritisnite  zraven alarma na seznamu alarmov.

- **Dremež:** nastavite interval in število ponovitev opozorila po vnaprej nastavljenem času.
- **Pametno opozorilo:** nastavite čas in melodijo za pametni alarm. Pametni alarm se najprej sproži pri nizki glasnosti nekaj minut pred sprožitvijo prednastavljenega alarma. Glasnost pametnega alarma se postopoma povečuje dokler ga ne izklopite ali dokler se ne sproži prednastavljen alarm.

Izključitev alarmov

Povlecite  zunaj velikega kroga, da izklopite alarm. Če ste prej omogočili možnost dremeža, povlecite  zunaj velikega kroga, da se po določenem času alarm ponovi.

Brisanje alarmov

Pritisnite  → **Izberite**, izberite opozorila in pritisnite .

Svetovna ura

Na zaslonu aplikacij pritisnite **Ura** → **Svetovna ura**.

Ustvarjanje ur

Pritisnite **+** nato vnesite ime mesta ali izberite mesto s seznama.

Brisanje ur

Pritisnite  → **Izberite**, izberite ure in nato pritisnite .

Štoparica

Na zaslonu aplikacij pritisnite **Ura** → **Štoparica**.

Pritisnite **ZAČNI**, da merite dogodek. Pritisnite **KROG**, da zabeležite čas krogov.

Pritisnite **USTAVI** za prenehanje merjenje časa. Da počistite čas krogov, pritisnite **PONASTAVI**.

Časovnik

Na zaslonu aplikacij pritisnite **Ura** → **Časovnik**.

Nastavite trajanje in pritisnite **ZAČNI**.

Povlecite  izven velikega kroga, ko se sproži časovnik.

Računalo

Uporabite to aplikacijo za enostavne ali zahtevne izračune.

Pritisnite **Računalo** na zaslonu aplikacij.

Za uporabo znanstvenega računalja obrnite napravo v ležeči položaj. Če je **Vrtenje zaslona** onemogočeno, pritisnite  → **Znanstveni kalkulator**.



Beležka

S to aplikacijo lahko ustvarjate beležke in jih razvrstite po kategorijah.

Pritisnite **Beležka** na zaslonu aplikacij.

Sestavljanje beležk

Pritisnite  na seznamu beležk in vnesite beležko. Med sestavljanjem beležke uporabite naslednje možnosti:

-  : ustvarite ali nastavite kategorijo.
-  : vstavite slike.
-  : ustvarite posnetek glasu za vstavljanje.

Če želite shraniti beležko, pritisnite **SHRANI**.

Za urejanje beležke pritisnite beležko, ter nato pritisnite vsebino beležke.

Iskanje beležke

Pritisnite  na seznamu beležk in vnesite ključno besedo za iskanje beležk, ki vsebujejo ključno besedo.

Radio



Poslušanje FM radia

Pritisnite **Radio** na zaslonu aplikacij.

Pred uporabo te aplikacije morate priključiti slušalke, ki služijo kot radijska antena.



Prvič FM Radio samodejno poišče in shrani radijske postaje, ki so na voljo.

Pritisnite , da vklopite FM radio. Izberite želeno radijsko postajo s seznama vseh postaj in pritisnite , da se vrnete na zaslon FM radia.

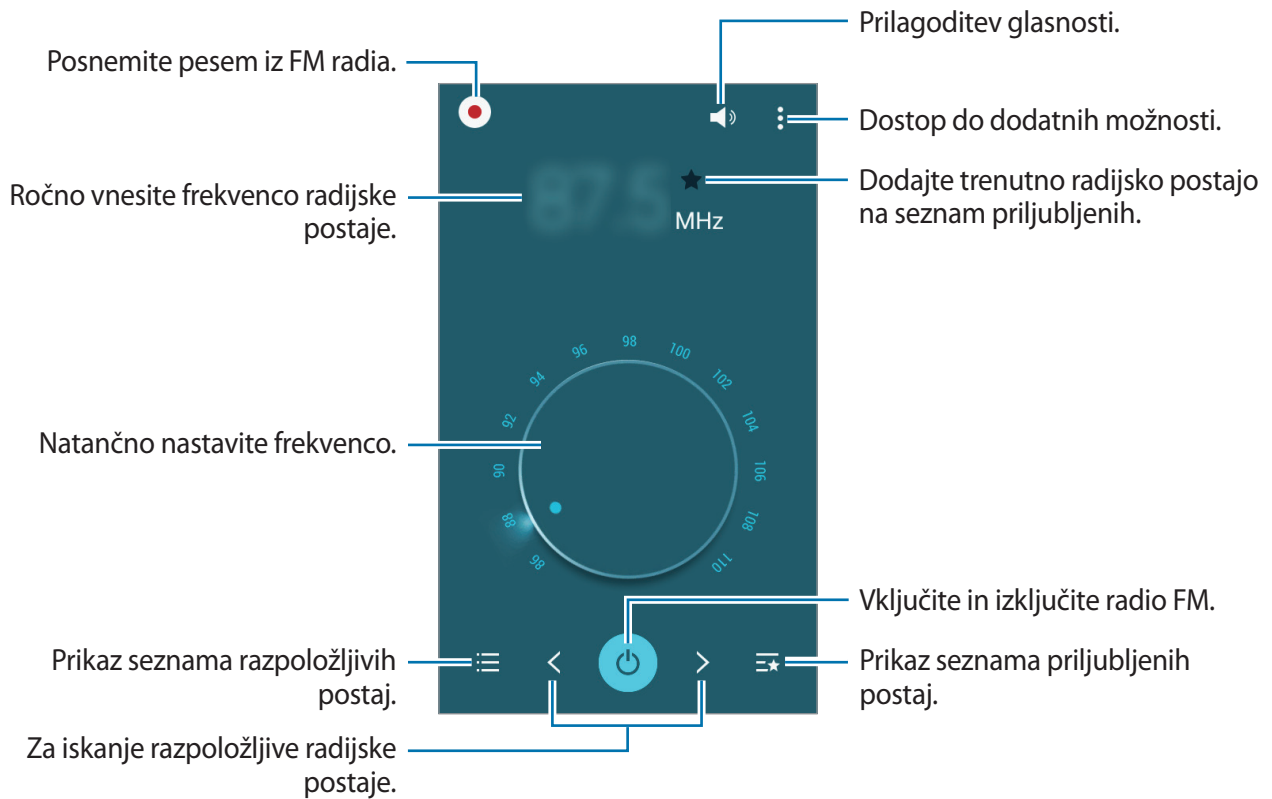

Iskanje radio postaj

Pritisnite **Radio** na zaslonu aplikacij.





Pritisnite  → **Preišči**, ter nato izberite možnost iskanja. FM radio samodejno poišče in shrani radijske postaje, ki so na voljo.

Izberite želeno radijsko postajo s seznama vseh postaj in pritisnite , da se vrnete na zaslon FM radia.

Snemalnik zvoka

Snemanje govornih beležk

Pritisnite **Snemalnik zvoka** na zaslonu aplikacij.

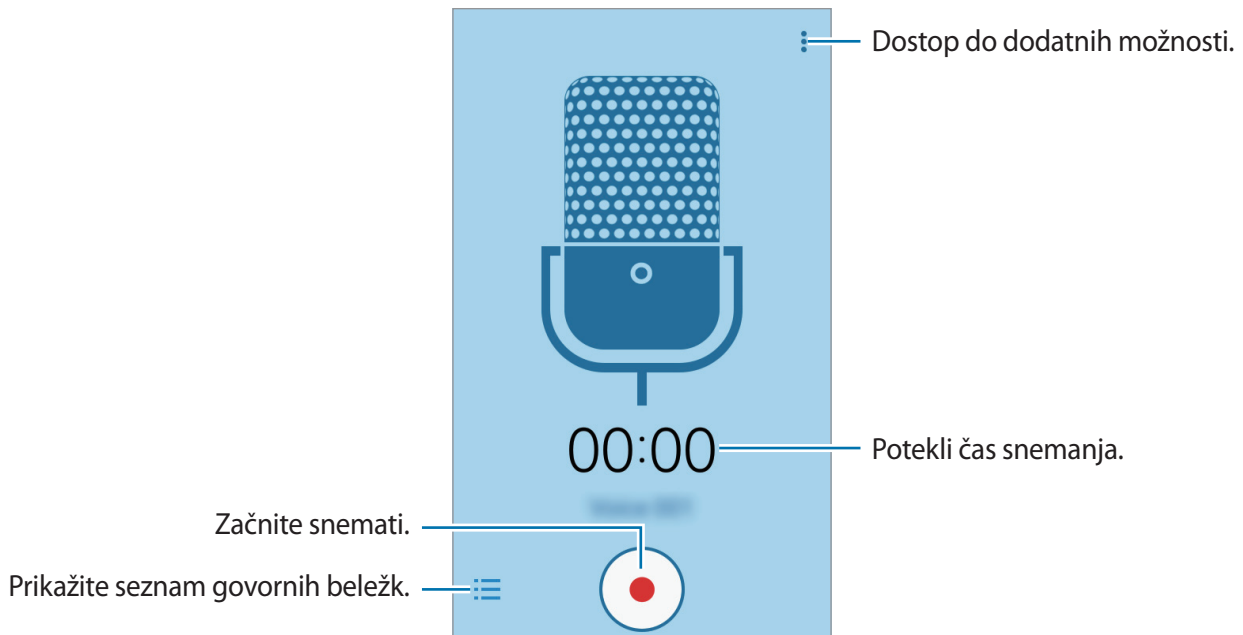

Pritisnite , da pričnete s snemanjem. Govorite v mikrofonski. Pritisnite , da zaustavite snemanje. Za preklic snemanja, pritisnite . Pritisnite , da končate s snemanjem.



Predvajanje govorne beležke

Pritisnite **Snemalnik zvoka** na zaslonu aplikacij.

Pritisnite  in izberite glasovno beležko, ki jo želite predvajati.

-  : premor ali nadaljevanje predvajanja.
-  : preskočite na prejšnjo ali naslednjo glasovno beležko.

Aplikacije Google

Google ponuja zabavne, družabne in poslovne aplikacije. Za dostop do določenih aplikacij je morda potreben račun Google. Za več informacij si oglejte poglavje [Nastavitev računov](#).

Za ogled več informacij o aplikaciji, odprite meni pomoči posamezne aplikacije.



Nekatere aplikacije morda niso na voljo ali pa so lahko drugače označene, odvisno od vaše regije oz. ponudnika storitev.

Chrome

Poiščite informacije in brskajte po spletnih straneh.

Gmail

Posljite in prejmite elektronska sporočila prek storitve Google Mail.

Google+

Skupna raba novic in sledenje posodobitvam, ki jih objavijo vaša družina, prijatelji in drugi. Prav tako lahko varnostno kopirate vaše slike, videoposnetke in še več.

Zemljevid

Najdite vašo lokacijo na zemljevidu, poiščite lokacije in si oglejte lokacijske podatke za različne kraje.

Glasba Play

Odkrijte, poslušajte in souporablajte glasbo na vaši napravi.

Filmi Play

Oglejte si videoposnetke, shranjene v napravi in iz trgovine **Trgovina Play** prenesite različno vsebino za gledanje.

Knjige Play

Prenesite raznolike knjige s **Trgovina Play** in jih berite.

Kiosk Play

Berite novice in revije, ki vas zanimajo, na enem priročnem mestu.

Igre Play

Prenesite igre s **Trgovina Play** in jih igrajte z drugimi.

Google Drive

Shranite vašo vsebino v oblaku, imejte dostop do nje od koder koli, ter jo dajte v skupno rabo z drugimi.

YouTube

Glejte ali ustvarite videoposnetke in jih dajte v skupno rabo z drugimi.

Fotografije

Upravljajte s fotografijami, albumi in videoposnetki, ki ste jih shranili na napravi in prenesli na **Google+**.

Hangouts

Klepetajte s prijatelji, posamično ali v skupinah, ter med klepetom uporabljajte slike, emotikone in video klice.

Google

Hitro poiščite vsebino na internetu ali vaši napravi.

Glasovno iskanje

Hitro poiščite vsebino z izgovorjavo ključne besede ali fraze.

Nastavitve za Google

Konfigurirajte nastavitve za nekatere funkcije, ki jih ponuja Google.

Povezava z drugimi napravami

Bluetooth

O Bluetooth

Bluetooth ustvari neposredno brezžično povezavo med dvema napravama na kratkih razdaljah. Uporabite Bluetooth za izmenjavo podatkov ali medijskih datotek z drugimi napravami.



- Podjetje Samsung ni odgovorno za izgubo, prestopanje ali zlorabo podatkov, poslanih ali prejetih prek Bluetooth.
 - Vedno zagotovite, da podatke delite in prejimate z napravami, ki jim zaupate in so ustrezno zaščitene. Če so med napravami ovire, se razdalja delovanja naprav lahko zmanjša.
 - Nekaterе naprave, zlasti tiste, ki niso testirane ali odobrene s strani združenja Bluetooth SIG, morda ne bodo združljive z vašo napravo.
 - Funkcije Bluetooth ne uporabljajte za nezakonita dejanja (na primer, piratske kopije datotek ali nezakonito prisluškovanje poslovnim komunikacijam).
- Samsung ni odgovoren za posledice nezakonite uporabe funkcije Bluetooth.

Seznanjanje z drugimi napravami Bluetooth

- 1 Na zaslону z aplikacijami pritisnite **Nastavitve** → **Bluetooth** in pritisnite stikalo **Bluetooth**, da ga vklopite, nato pa pritisnite **ISKANJE**.
Na seznamu so prikazane zaznane naprave.
Za nastavitvev naprave kot viden drugim napravam, pritisnite ime naprave.
- 2 Izberite napravo, ki jo želite seznaniti.
Če se je vaša naprava že seznanila z napravo, pritisnite ime naprave brez potrjevanja samodejno generiranega ključa.
Če naprave, s katero se želite seznaniti, ni na seznamu, zahtevajte, da naprava vklopi možnost za vidnost.
- 3 Za potrditev sprejmite zahtevo za potrditev Bluetooth na obeh napravah.

Pošiljanje in sprejemanje podatkov

Številne aplikacije podpirajo prenos podatkov prek Bluetooth. Z drugimi napravami Bluetooth lahko souporablimate podatke, kot so stiki ali medijske datoteke. Naslednja dejanja so primer pošiljanja slike na drugo napravo.

Pošiljanje slike

- 1 Na zaslону aplikacij pritisnite **Galerija**.
- 2 Izberite sliko.
- 3 Pritisnite  → **Bluetooth** in izberite napravo, v katero želite prenesti sliko.
Če naprave, s katero se želite seznaniti, ni na seznamu, zahtevajte, da naprava vklopi možnost za vidnost. Oziroma nastavite vašo napravo tako, da bo vidna drugim napravam.
- 4 Sprejmite zahtevo za potrditev Bluetooth na drugi napravi.

Prejemanje slike

Ko vam druga naprava pošlje sliko, sprejmite zahtevo po potrditvi Bluetooth. Prejete slike si lahko ogledate v aplikaciji **Galerija**.

Pozabljanje naprav Bluetooth



- 1 Na zaslону aplikacij pritisnite **Nastavitve** → **Bluetooth**.
Naprava prikaže seznam seznanjenih naprav.
- 2 Pritisnite  zraven imena naprave, da jo pozabite.
- 3 Pritisnite **Prekliči seznanitev**.

Wi-Fi Direct

Več o Wi-Fi Direct

Wi-Fi Direct poveže naprave neposredno prek omrežja Wi-Fi brez potrebe po dostopni točki.

Povezava z drugimi napravami

- 1 Na zaslónu z aplikacijami pritisnite **Nastavitve** → **Wi-Fi** in pritisnite stikalo **Wi-Fi**, da ga vklopite.
- 2 Pritisnite  → **Wi-Fi Direct**.
Na seznamu so prikazane zaznane naprave.
- 3 Izberite napravo, s katero se želite povezati.
Če želite spremeniti ime naprave, pritisnite  → **Preimenujte napravo**.
- 4 Sprejmite zahtevo za potrditev Wi-Fi Direct v drugi napravi, da potrdite povezavo.

Pošiljanje in sprejemanje podatkov

Z drugimi napravami lahko souporablimate podatke, kot so stiki ali medijske datoteke. Naslednja dejanja so primer pošiljanja slike na drugo napravo.

Pošiljanje slike

- 1 Na zaslону aplikacij pritisnite **Galerija**.
- 2 Izberite sliko.
- 3 Pritisnite  → **Wi-Fi Direct** in izberite napravo, v katero želite prenesti sliko.
- 4 Sprejmite zahtevo za potrditev Wi-Fi Direct v drugi napravi.

Prejemanje slike

Ko vam druga naprava pošlje sliko, sprejmite zahtevo za potrditev Wi-Fi Direct. Prejete slike si lahko ogledate v aplikaciji **Galerija**.

Prekinitev povezave z napravo

- 1 Na zaslону aplikacij pritisnite **Nastavitve** → **Wi-Fi**.
- 2 Pritisnite  → **Wi-Fi Direct**.
Naprava prikaže seznam povezanih naprav.
- 3 Pritisnite **PREKINI POVEZAVO** → **V REDU**, da prekinete povezavo z napravami.

NFC

O NFC

Vaša naprava vam omogoča branje oznak NFC, ki vsebujejo podatke o izdelkih. Po prenosu potrebnih aplikacij lahko to funkcijo uporabljate tudi za plačilo in nakup vozovnic za potniški promet ali dogodke.



Baterija vključuje vgrajeno anteno NFC. Z baterijo ravnajte previdno, če želite preprečiti poškodbe antene NFC.

Uporaba funkcije NFC

Uporabite funkcijo NFC za pošiljanje slik ali stikov drugim napravam ter branje informacij o izdelku z oznako NFC. Če vstavite kartico SIM ali USIM, ki vsebuje funkcijo za plačila, lahko napravo uporabljate za enostavna plačila.

Na zaslonu z aplikacijami pritisnite **Nastavitve** → **NFC** in pritisnite stikalo **NFC**, da ga vklopite. Prav tako lahko odprete ploščo z obvestili in pritisnete **NFC**, da vklopite to funkcijo.

Postavite območje antene NFC, na zadnji strani vaše naprave, v bližino oznake NFC. Prikazale se bodo informacije z oznake.

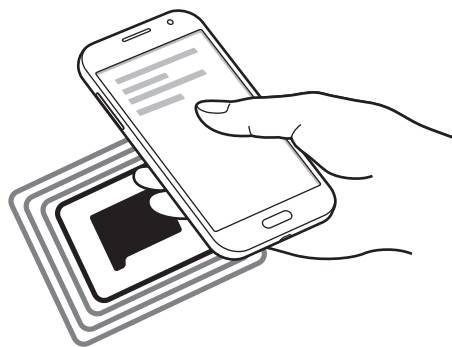

Zagotovite, da je zaslon naprave odklenjen. Drugače naprava ne bo prebrala oznak NFC ali prejela podatkov.

Nakupovanje s funkcijo NFC

Preden lahko funkcijo NFC uporabljate za plačila, se morate registrirati za mobilno plačilno storitev. Za registracijo ali več informacij o storitvi se obrnite na ponudnika storitev.

Na zaslonu z aplikacijami pritisnite **Nastavitve** → **NFC** in pritisnite stikalo **NFC**, da ga vklopite. Prav tako lahko odprete ploščo z obvestili in pritisnete **NFC**, da vklopite to funkcijo.

Dotaknite se z območjem antene NFC, na zadnji strani vaše naprave, bralnika kartic NFC.

Za nastavitve privzete aplikacije za plačilo, pritisnite **Pritisni in plačaj** in izberite aplikacijo.



Seznam plačilnih storitev morda ne vsebuje vseh možnih aplikacij za plačila.

Pošiljanje podatkov

Uporabite funkcijo Android Beam za pošiljanje podatkov, kot so spletne strani in stiki, na naprave, ki omogočajo NFC.

- 1 Na zaslonu z aplikacijami pritisnite **Nastavitve** → **NFC** in pritisnite stikalo **NFC**, da ga vklopite. Prav tako lahko odprete ploščo z obvestili in pritisnete **NFC**, da vklopite to funkcijo.
- 2 Pritisnite **Android Beam** in pritisnite stikalo **Android Beam**, da ga vklopite.
- 3 Izberite element in približajte anteno NFC vaše naprave anteni NFC druge naprave.
- 4 Ko se na zaslonu prikaže **Dotaknite se za prenos.**, pritisnite zaslon naprave za pošiljanje elementa.

Tiskanje iz mobilnih naprav

Povežite napravo s tiskalnikom prek povezave Wi-Fi ali Wi-Fi Direct in natisnite slike ali dokumente.



Nekateri tiskalniki morda niso združljivi z napravo.

Dodajanje vtičnikov za tiskalnik

Dodajte vtičnike za tiskalnike, ki jih želite priključiti na napravo.

Na zaslonu z aplikacijami pritisnite **Nastavitve** → **Tiskanje** → **Prenos vtičnika** in v trgovini **Trgovina Play** poiščite vtičnik za tiskalnik. Izberite vtičnik tiskalnika in ga namestite.

Povezava s tiskalnikom

Na zaslonu z aplikacijami pritisnite **Nastavitve** → **Tiskanje**, izberite vrsto vtičnika in pritisnite stikalo v zgornjem desnem delu zaslona, da ga vklopite. Naprava poišče tiskalnike, ki so povezani z istim omrežjem Wi-Fi kot vaša naprava. Izberite tiskalnik, ki ga želite uporabiti kot privzeti tiskalnik.

Če želite tiskalnike dodati ročno, izberite vtičnik za tiskalnik, pritisnite **⋮** → **Dodaj tiskalnik** → **ADD PRINTER**, vnesite podrobnosti in pritisnite **OK**.

Če želite spremeniti nastavitve tiskanja, izberite vtičnik za tiskalnik in pritisnite **⋮** → **Nastavitve**.

Tiskanje vsebine

Med ogledom vsebine, kot so slike ali dokumenti, pritisnite **⋮** → **Tiskanje** → **▼** → **Vsi tiskalniki**, ter izberite tiskalnik.

Upravitelj naprave in podatkov

Prenašanje podatkov iz prejšnje naprave

Prek funkcije Samsung Smart Switch lahko prenesete podatke s prejšnje naprave na vašo novo napravo. Na voljo so naslednje različice programa Samsung Smart Switch.

- Različica za mobilne naprave: prenesite podatke med mobilnimi napravami. Aplikacijo lahko prenesete s **Galaxy Apps** ali **Trgovina Play**.
- Računalniška različica: prenesite podatke med vašo napravo in računalnikom. Aplikacijo lahko prenesete s www.samsung.com/smartswitch.



- Samsung Smart Switch ni podprt na nekaterih napravah oz. računalnikih.
- Upoštevati morate omejitve. Obiščite www.samsung.com/smartswitch za podrobnosti. Samsung je dosleden glede avtorskih pravic. Prenašajte samo lastno vsebino in za katero imate dovoljenje za prenos.

Prenos podatkov z mobilne naprave

Prenesite podatke s prejšnje naprave na vašo novo napravo.

Prenesite in namestite aplikacijo Smart Switch iz trgovine **Galaxy Apps** ali **Trgovina Play**.

Zaženite aplikacijo **Smart Switch** in upoštevajte navodila na zaslonu, da prenesete podatke iz prejšnje naprave.

Prenos podatkov z računalnika

Varnostno kopirajte podatke z vaše prejšnje naprave na računalnik in uvozite podatke na vašo novo napravo.

- 1 Na računalniku obiščite www.samsung.com/smartswitch in prenesite Smart Switch.
- 2 Na računalniku zaženite Smart Switch.



Če vaša prejšnja naprava ni naprava podjetja Samsung, varnostno kopirajte podatke na računalnik z uporabo programa, ki ga dobite od proizvajalca naprave. Nato preskočite na peti korak.

- 3 Vašo prejšnjo napravo priključite v računalnik s kablom USB.
- 4 Na računalniku sledite navodilom na zaslonu in ustvarite varnostno kopijo podatkov z vaše naprave. Nato odklopite vašo prejšnjo napravo z računalnika.
- 5 Vašo novo napravo priključite v računalnik s kablom USB.
- 6 Na računalniku sledite navodilom na zaslonu in prenesite podatke na vašo novo napravo.

Uporaba naprave kot izmenljivi disk za prenos podatkov

Iz naprave na računalnik, ali obratno premaknite glasbene, video datoteke, fotografije ali druge vrste datotek.



Med prenosom datotek ne odstranjajte kabla USB z naprave. S tem lahko povzročite izgubo podatkov ali poškodbo naprave.



Naprave morda ne bodo pravilno povezane, če jih povežete prek zvezdišča USB. Napravo neposredno povežite na priključek USB.

- 1 Napravo priključite v računalnik s kablom USB.
- 2 Odprite obvestilno ploščo in pritisnite **Povezano kot predstavnostna naprava** → **Predstavnostna naprava (MTP)**.
Pritisnite **Kamera (PTP)**, če vaš računalnik ne podpira protokola o večpredstavnostnem prenosu (MTP) ali nima nameščenega ustreznega gonilnika.
- 3 Prenesite datoteke med napravo in računalnikom.

Posodobitev naprave

Napravo lahko posodobite z najnovejšo različico programske opreme.

Posodobitev prek zraka

Napravo lahko neposredno posodobite s storitvijo FOTA (vgrajena programska oprema po zraku).

Na zaslonu aplikacij pritisnite **Nastavitve** → **O napravi** → **Posodobitve progr. opreme** → **Posodobi zdaj**.



Za samodejno preverjanje razpoložljivih posodobitev potrdite polje **Samodejna posodobitev**. Če želite posodobitve prenesti samo, ko je na voljo povezava Wi-Fi, potrdite polje **Samo Wi-Fi**.

Posodobitev prek Smart Switch

Priključite napravo na računalnik in posodobite napravo z najnovejšo programsko opremo.

- 1 Na računalniku obiščite www.samsung.com/smartswitch in prenesite in namestite Smart Switch.
- 2 Na računalniku zaženite Smart Switch.
- 3 Napravo priključite v računalnik z uporabo kabla USB.
- 4 Če je na voljo posodobitev programske opreme, upoštevajte navodila na zaslonu, da posodobite napravo.



- Med posodobitvijo naprave ne izklopite računalnika ali odklopite kabla USB.
- Med posodabljanjem naprave na računalnik ne priključujte drugih medijskih naprav. S tem lahko zmotite proces nadgradnje. Pred posodabljanjem odklopite vse druge predstavnostne naprave z računalnika.

Varnostno kopiranje in obnavljanje podatkov

Hranite osebne podatke, podatke o aplikaciji in nastavitvah varno na vaši napravi. Vaše občutljive podatke lahko varnostno skopirate na nadomestni račun in dostopate do njih kasneje.

- 1 Pritisnite **Nastavitve** na zaslonu aplikacij.
- 2 Pritisnite **Varnostno kopiranje in ponastavitev** in obkljukajte **Varn. kop. moje podatke**.
- 3 Pritisnite **Varnostna kopija računa** in izberite račun kot nadomestni račun.



Za obnovitev podatkov, se morate vpisati v vaš račun Google z uporabo čarovnika za nastavitev. Čarovnik za namestitev lahko zaženete ali odprete tako, da opravite ponastavitev na tovarniške nastavitve na napravi. Če se ne vpišete v vaš račun Google prek čarovnika za nastavitev, ne boste mogli obnoviti varnostno kopijo podatkov.

Kako napraviti ponastavitev podatkov

Izbrišite vse nastavitve in podatke na napravi. Pred tovarniško ponastavitvijo podatkov ustvarite varnostne kopije vseh pomembnih podatkov, shranjenih v napravi. Za več informacij si oglejte poglavje [Varnostno kopiranje in obnavljanje podatkov](#).

Na zaslonu aplikacij pritisnite **Nastavitve** → **Varnostno kopiranje in ponastavitev** → **Ponastavitev na tovarniške podatke** → **PONASTAVI NAPRAVO** → **IZBRIŠI VSE**. Naprava se samodejno ponastavi.

Nastavitve

Več o nastavitvah

Uporabite to aplikacijo za konfiguracijo naprave, nastavitve možnosti aplikacije in dodajanje računov.

Pritisnite **Nastavitve** na zaslonu aplikacij.

Povezave

Wi-Fi

Vključite funkcijo Wi-Fi, če se želite povezati z dostopno točko omrežja Wi-Fi in vzpostaviti dostop do interneta ali drugih omrežnih naprav.

Na zaslonu z nastavitvami pritisnite **Wi-Fi** in pritisnite stikalo **Wi-Fi**, da ga vklopite.

Stabilno omrežno povezavo v napravi lahko ohranite s samodejno izbiro omrežja Wi-Fi ali mobilnega omrežja in uporabo najmočnejšega signala. Za samodejni preklop med omrežji, obkljukajte **Preklop pametnega omrežja**.

Za uporabo možnosti pritisnite .

- **Preišči:** poiščite razpoložljiva omrežja.
- **Wi-Fi Direct:** vključite Wi-Fi Direct in povežite naprave neposredno prek omrežja Wi-Fi za skupno rabo datotek.
- **Napredno:** po meri nastavite omrežje Wi-Fi.
- **Potisni gumb WPS:** povezava z zaščitenim omrežjem Wi-Fi z gumbom WPS.
- **Vstopna koda PIN za WPS:** povezava z zaščitenim omrežjem Wi-Fi s kodo PIN za WPS.

Nastavitev politike mirovanja omrežja Wi-Fi

Pritisnite  → **Napredno** → **Ohrani Wi-Fi vklopljen v stanju mirovanja**.



Ko je zaslon izklopljen, naprava samodejno izklopi povezavo z omrežjem Wi-Fi. V tem primeru, naprava samodejno dostopa do mobilnih omrežij, če ste jo tako nastavili. S tem vam lahko zaračunajo stroške prenosa podatkov. Če želite preprečiti dodatne stroške, nastavite možnost na **Vedno**.

Bluetooth

Vključite funkcijo Bluetooth, če želite izmenjati podatke preko krajših razdalj.

Na zaslonu z nastavitvami pritisnite **Bluetooth** in pritisnite stikalo **Bluetooth**, da ga vklopite.

Za uporabo več možnosti pritisnite .

- **Časovna omejitev vidnosti:** nastavite trajanje, ko je napravo mogoče odkriti.
- **Prejete datoteke:** prikaz datotek, prejetih prek povezave Bluetooth.
- **Preimenujte napravo:** spremenite ime naprave.

Privezovanje in dostopna točka Mobile hotspot

Uporabite naprav kot mobilno dostopno točko za skupno rabo mobilne podatkovne povezave med napravo in drugimi napravami. Za več informacij si oglejte poglavje [Privezovanje in dostopna točka Mobile hotspot](#).

Na zaslonu nastavitvev pritisnite **Privezovanje in dostopna točka Mobile hotspot**.

- **Mobile hotspot:** uporabite mobilno dostopno točko za souporabo povezave z mobilnim omrežjem naprave z računalniki ali drugimi napravami prek omrežja Wi-Fi. To funkcijo lahko uporabljate, ko omrežna povezava ni na voljo.
- **USB modem:** uporabite funkcijo uporabe telefona kot modema po USB-ju za souporabo mobilne podatkovne povezave naprave z računalnikom prek USB-ja. Ko je povezana z osebnim računalnikom, se vaša naprava uporablja kot brezžični modem za računalnik.
- **Internet prek vmesnika Bluetooth:** uporabite funkcijo interneta prek vmesnika Bluetooth za skupno rabo mobilne podatkovne povezave naprave z računalniki ali drugimi napravami prek Bluetooth.

Način letenja

Onemogočite lahko vse brezžične funkcije vaše naprave. Uporabljate lahko samo neomrežne storitve.

Na zaslonu nastavitvev pritisnite **Način letenja**.

Poraba podatkov

Sledite porabi podatkov in prilagodite nastavitve za omejitve.

Na zaslonu nastavitve pritisnite **Poraba podatkov**.

- **Mobilni podatki:** napravo nastavite tako, da bo uporabljala podatkovne povezave v katerem koli mobilnem omrežju.
- **Nastavite omejitve prenosa podatkov prek mobilnega omrežja:** nastavite omejitve porabe mobilnih podatkov.

Za spremembo datuma za mesečno ponastavitev obdobja nadzora pritisnite ▼ → **Zamenjaj cikel**.

Za uporabo več možnosti pritisnite ⋮.

- **Omeji podatke v ozadju:** napravo nastavite tako, da bo med uporabo mobilnega omrežja onemogočila sinhroniziranje v ozadju.
- **Pokaži uporabo Wi-Fi:** napravo nastavite tako, da bo prikazovala podatkovno porabo prek povezave Wi-Fi.
- **Mobilne dostopne točke:** izberite mobilne dostopne točke, da aplikacijam, ki se izvajajo v ozadju, preprečite njihovo uporabo.

Lokacija

Spremenite nastavitve za dovoljenja lokacijskih informacij.

Na zaslonu z nastavitvami pritisnite **Lokacija** in pritisnite stikalo **Lokacija**, da ga vklopite.

- **Način:** izberite način za zbiranje lokacijskih podatkov.
- **Nedavne zahteve podatkov o vaši lokaciji:** prikaz aplikacij, ki zahtevajo podatke o vaši trenutni lokaciji, in njihova poraba baterije.
- **Lokacijske storitve:** prikaz lokacijskih storitev, ki jih uporablja vaša naprava.

NFC

Vključite funkcijo NFC in preberite oz. zapišite oznake NFC, ki vsebujejo informacije.

Na zaslonu z nastavitvami pritisnite **NFC** in pritisnite stikalo **NFC**, da ga vklopite.

- **Android Beam:** vklopite funkcijo Android Beam za pošiljanje podatkov, kot so spletne strani in stiki, napravam, ki podpirajo NFC.
- **Pritisni in plačaj:** nastavite privzeto aplikacijo za plačila za mobilna plačila.



Seznam plačilnih storitev morda ne vsebuje vseh možnih aplikacij za plačila.

Tiskanje

Konfigurirajte nastavitve za vtičnike tiskalnika, ki so nameščeni v napravi. Razpoložljive tiskalnike lahko poiščete oz. jih dodate ročno za tiskanje datotek.

Na zaslonu nastavitvev pritisnite **Tiskanje**.

Več omrežij

Prilagajanje nastavitvev za upravljanje z omrežji.

Na zaslonu nastavitvev pritisnite **Več omrežij**.

Privzeta aplikacija za sporočanje

Izberite privzeto aplikacijo za uporabo sporočanja.

Mobilna omrežja

- **Mobilni podatki:** napravo nastavite tako, da bo uporabljala podatkovne povezave v katerem koli mobilnem omrežju.
- **Podatkovno gostovanje:** napravo nastavite tako, da bo pri gostovanju uporabljala podatkovne povezave.
- **Imena dostopnih točk:** nastavi imena dostopnih točk (APN).
- **Omrežni način:** izberite vrsto omrežja.
- **Omrežni operaterji:** poiščite razpoložljiva omrežja in ročno registrirajte omrežje.

VPN

Nastavite in vzpostavite povezavo z navideznimi osebnimi omrežji (VPN).

Naprava

Zvoki in obvestila

Spreminjajte nastavitve za različne zvoke vaše naprave.

Na zaslonu nastavitvev pritisnite **Zvoki in obvestila**.

- **Melodija zvonjenja:** prilagodite nivo glasnosti zvonjenja za klice.
- **Medij:** prilagodite nivo glasnosti za glasbo in videoposnetke.
- **Obvestila:** prilagodite nivo glasnosti za obvestila.
- **Sistem:** prilagodite nivo glasnosti za sistemske zvoke.
- **Način zvoka:** nastavite napravo za uporabo zvočnega načina ali tihega načina.
- **Vibriranje ob zvonjenju:** nastavite, da naprava vibrira in predvaja melodijo za dohodne klice.
- **Zvonjenja:** dodajte ali izberite melodijo zvonjenja za dohodne klice.
- **Obvestilo:** izberite melodijo zvonjenja za dogodke, kot dohodna sporočila in zgrešeni klici.
- **Drugi zvoki:** konfigurirajte dodatne zvočne nastavitve.
- **Ne moti:** nastavite, da naprava izklopi zvok za dohodne klice in obvestila, razen za dovoljene izjeme.
- **Obvestila na zaklenjenem zaslonu:** nastavite, ali želite prikazati vsebino obvestil na zaklenjenem zaslonu.
- **Obvestila aplikacij:** spremenite nastavitve obvestil za posamezno aplikacijo.

Zaslon

Spremenite nastavitve prikaza.

Na zaslonu nastavitvev pritisnite **Zaslon**.

- **Ozadje:** spremenite nastavitve ozadja za domači zaslon in zaklenjeni zaslon.
- **Obvestilna plošča:** prilagodite elemente, ki se pojavijo v plošči z navodili.
- **Svetlost:** nastavite svetlost zaslona.
- **Samodejno zasukaj zaslon:** nastavite samodejni zasuk vsebine pri zasuku naprave.
- **Zakasnitev zaslona:** nastavite dolžino časa, ki ga naprava porabi, preden se izklopi osvetlitev zaslona.

- **Sanjarjenje:** nastavite, da naprava med polnjenjem zažene ohranjevalnik zaslona.
- **Slog pisave:** spremenite vrsto pisave za prikaz na zaslonu.
- **Velikost pisave:** spremenite velikost pisave.

Zaklenjen zaslon

Spremenite nastavitve zaklenjenega zaslona.

Na zaslonu nastavitve pritisnite **Zaklenjen zaslon**.

- **Zaklepanje zaslona:** spremenite način zaklepanja zaslona. Naslednje možnosti so odvisne od izbrane funkcije za zaklep zaslona.
- **Dvojna ura:** napravo nastavite tako, da bo prikazovala dvojno uro.
- **Prikaži datum:** napravo nastavite tako, da bo z uro prikazala tudi datum.
- **Bližnjice kamere:** nastavite napravo, da prikaže bližnjico fotoaparata na zaklenjenem zaslonu.



Ta funkcija v nekaterih regijah in pri nekaterih operaterjih morda ni na voljo.

- **Podatki o lastniku:** vnesite informacije, ki bodo prikazane z uro.
- **Učinek odklepanja:** izberite učinke, ki je prikazan ob odklepu zaslona.
- **Besedilo s pomočjo:** nastavite napravo za prikaz besedila pomoči na zaklenjenem zaslonu.

Klic

Po meri prilagodite nastavitve za klicne funkcije.

Na zaslonu nastavitve pritisnite **Klic**.

- **Zavrnitev klica:** spremenite nastavitve za zavrnitev klicev, denimo seznam za zavrnitev in sporočila.
- **Sprejemanje in prekinjanje klicev:** spremenite metode sprejema ali končanja klicev.
- **Pojavna okna o klicu:** nastavite, da naprava klice prikaže v pojavnih oknih ali da med uporabo aplikacij pokaže stanje klicev.
- **Več nastavitve:** prilagodite dodatne klicne nastavitve.
- **Zvonj. in toni tipkovnice:** spremenite nastavitve zvoka in vibriranja za klice.
- **Skrij moj video:** izberite sliko, ki se bo prikazala drugemu udeležencu.
- **Ponudnik storitev:** izberite ponudnika storitev odzivnika.
- **Nastavitve odzivnika:** vpišite številko za storitve glasovne pošte. Številko pridobite pri vašem operaterju.

Upravitelj aplikacij

Ogled in upravljanje aplikacij v vaši napravi.

Na zaslonu nastavitve pritisnite **Upravitelj aplikacij**.

Osebno

Računi

Dodaj e-pošto ali račune SNS.

Na zaslonu nastavitve pritisnite **Računi**.

Varnostno kopiranje in ponastavitev

Spremenite nastavitve za upravljanje nastavitve in podatkov.

Na zaslonu nastavitve pritisnite **Varnostno kopiranje in ponastavitev**.

- **Varn. kop. moje podatke:** omogoča varnostno kopiranje vaših nastavitve in podatkov aplikacij na strežnik Google.
- **Varnostna kopija računa:** nastavite in uredite varnostno kopijo vašega računa Google.
- **Samodejno obnavljanje:** omogoča obnovitev vaših nastavitve in podatkov aplikacij, kadar ponovno namestite aplikacije na vašo napravo.
- **Ponastavitev na tovarniške podatke:** ponastavi nastavitve na privzete tovarniške in izbriše vse podatke.

Dostopnost

S to funkcijo lahko izboljšate dostopnost do naprave.

Na zaslonu nastavitve pritisnite **Dostopnost**.

- **Neposredni dostop:** nastavite, da naprava odpre izbrane menije dostopnosti, ko trikrat hitro pritisnete tipko za domov.
- **Sprejemanje in prekinjanje klicev:** spremenite metode sprejema ali končanja klicev.
- **Način enega pritiska:** nastavite napravo za upravljanje dohodnih klicev ali obvestil s pritiskom tipke namesto z vlečenjem.

- **TalkBack:** vključite Talkback, ki ponuja glasovne povratne informacije. Za prikaz pomoči in navodil o uporabi te funkcije pritisnite **NASTAVITVE** → **Zagon vadbice za funkcijo raziskovanja z dotikom**.
- **Preklop dostopa:** nastavite, da naprava upravlja menije na zaslonu, ko pritisnete fizične gumbе v napravi.
- **Izgovorjava gesel:** nastavite napravo za branje gesla na glas, ko vnesete geslo pri vključeni funkciji TalkBack.
- **Velikost pisave:** spremenite velikost pisave.
- **Poteze za povečevanje:** nastavite, da naprava poveča zaslon in približa določeno območje.
- **Negativne barve:** spremenite prikazane barve za boljšo vidljivost.
- **Popravljanje barv:** prilagodite barvno shemo za zaslon, ko naprava določi, da ste barvno slepi ali imate težave z branjem vsebine.
- **Bližnjica za dostopnost:** napravo nastavite tako, da aktivira funkcijo Talkback, ko pritisnete in pridržite gumb za vklop/izklop, nato pa pritisnite in pridržite zaslon z dvema prstoma.
- **Možn. za Besedilo v govor:** spremenite nastavitve funkcije pretvarjanja besedila v govor.
- **Utripajoče obvestilo:** nastavite utripanje bliskavice za dohodne klice, nova sporočila ali obvestila.
- **Izključi vse zvoke:** nastavite napravo, da utiša vse zvoke naprave, kot so zvoki medijev, vključno z glasom klicatelja med klicem.
- **Podnapisi Google (CC):** nastavite, da naprava prikaže podnapise pri vsebini, ki jo podpira Google, in spremenite nastavitve podnapisov.
- **Mono zvok:** nastavite, da naprava iz stereo zvoka preklopi v mono, ko priključite slušalke.
- **Ravnovesje zvoka:** nastavite napravo za prilagoditev ravnovesja zvoka pri uporabi slušalk.
- **Zakasnitev za pritisk in pridržanje:** nastavite čas prepoznavanja za pritiskanje in držanje zaslona.
- **Interaktivno upravljanje:** vključite način za nadzor interakcije, da omejite reagiranje naprave na vnose med uporabo aplikacij.

Sistem

Jezik in vnos

Spremenite nastavitve za vnos besedila. Nekateri možnosti morda ne bodo na voljo, kar je odvisno od izbranega jezika.

Na zaslonu nastavitvev pritisnite **Jezik in vnos**.

- **Jezik:** izberite prikazan jezik za vse menije in aplikacije.
- **Privzeto:** izberite privzet tip tipkovnice za vnos besedila.
- **Tipkovnica Samsung:** spremeniti nastavitve tipkovnice Samsung.



Razpoložljivost možnosti je odvisna od regije in ponudnika storitev.

- **Googlova stor. za glasov. vnos:** spremenite nastavitve glasovnega vnosa.
- **Glasovni vhod:** spremenite nastavitve za prepoznavanje glasu.
- **Možn. za Besedilo v govor:** spremenite nastavitve Besedilo v govor.
- **Hitrost kazalca:** prilagodite hitrost kazalca za miško ali sledilno ploščico, ki je priključena na napravi.

Datum in čas

Odprite in spremenite naslednje nastavitve, če želite upravljati, kako naprava prikazuje uro in datum.

Na zaslonu nastavitvev pritisnite **Datum in čas**.



Če baterija ostane popolnoma prazna ali je odstranjena iz naprave, se bosta datum in čas ponastavila.

- **Datum in ura samodejno:** samodejno posodobi uro in datum pri prehodu v drug časovni pas.
- **Nastavi datum:** omogoča ročno nastavitve trenutnega datuma.
- **Nastavitev časa:** omogoča ročno nastavitve trenutne ure.
- **Samodejni časovni pas:** napravo nastavite tako, da bo pri potovanju v različnih časovnih pasovih prejemale informacije o časovnem pasu iz omrežja.

- **Izberi časovni pas:** nastavi domači časovni pas.
- **Uporabi 24-urni zapis:** prikazuje uro v 24-urnem zapisu.

Način izrednega varčevanja z energijo

Podaljšajte čas mirovanja in zmanjšajte porabo baterije z prikazom enostavnejše postavite in omogočite omejen dostop do aplikacije. Za več informacij si oglejte poglavje [Način izrednega varčevanja z energijo](#).

Na zaslonu z nastavitvami pritisnite **Način izrednega varčevanja z energijo** in preklopite stikalo **Način izrednega varčevanja z energijo**, da način aktivirate.



Ocenjen maksimalni čas mirovanja prikazuje čas, ki je potreben, da se baterija sprazni, če ne uporabljate naprave. Čas mirovanja je lahko odvisen od nastavitve vaše naprave in pogojev delovanja.

Baterija

Oglejte si količino baterije, ki jo uporablja vaša naprava.

Na zaslonu nastavitve pritisnite **Baterija**.

- **Prikaz odstotka baterije:** napravo nastavite tako, da prikaže preostalo življenjsko dobo baterije.

Shramba

Ogled informacij o pomnilniku vaše naprave in pomnilniške kartice, ali formatiranje pomnilniške kartice.

Na zaslonu nastavitve pritisnite **Shramba**.



Formatiranje pomnilniške kartice bo trajno izbrisalo vse podatke na njej.



Dejanska razpoložljiva kapaciteta vgrajenega pomnilnika je manjša od navedene kapacitete, ker del pomnilnika zasedejo operacijski sistem in privzete aplikacije. Razpoložljiva kapaciteta se lahko spremeni pri posodabljanju naprave.

Varnost

Spremenite nastavitve za zaščito naprave in kartice SIM ali USIM.

Na zaslonu nastavitvev pritisnite **Varnost**.

- **Skrbniki naprave:** oglejte si skrbnike naprave nameščene na vaši napravi. Skrbnikom naprave lahko dovolite uporabo novih politik za napravo.
- **Neznani viri:** nastavite napravo, da dovoli namestitev aplikacij z neznanih virov.
- **Šifriraj napravo:** nastavite geslo za šifriranje podatkov, ki so shranjeni v napravi. Ob vsakem vklopu naprave morate vpisati geslo.



Preden omogočite to nastavitvev napolnite baterijo, saj lahko šifriranje podatkov traja več kot uro.

- **Šifriraj zunanjo kartico SD:** napravo nastavite tako, da bo šifrirala datoteke na pomnilniški kartici.



Če napravo ponastavite na tovarniške nastavitve, ko je ta nastavitvev vključena, naprava ne bo mogla prebrati vaših šifriranih datotek. Pred ponastavitvijo naprave izključite to nastavitvev.

- **Oddaljeno upravljanje:** nastavite napravo za oddaljeno upravljanje izgubljene ali ukradene naprave prek interneta. Za uporabo te funkcije, se morate prijaviti v račun Samsung.
- **Opoz. za zamen. kar. SIM:** vklopite ali izklopite funkcijo Find my mobile (Poišči moj mobitel), ki vam pomaga odkriti izgubljeno ali ukradeno napravo.
- **Pojdi na spletno mesto:** odprite spletno mesto za iskanje mobilne naprave (findmymobile.samsung.com). Prek spletnega mesta Najdi moj mobilni telefon lahko izsledite in upravljate izgubljeno ali ukradeno napravo.
- **Nastavite zaklepanje kartice SIM:** spremenite nastavitve zaklepanja kartice SIM.
- **Gesla naredite vidna:** nastavite prikaz gesel med vnosom.
- **Posod. za varn. pravilnik:** nastavite, da naprava preveri in prenese varnostne posodobitve.
- **Pošlji varnostna poročila:** nastavite, da naprava podjetju Samsung samodejno pošlje posodobljena varnostna poročila.
- **Vrsta shrambe:** izberite vrsto shrambe za datoteke poverilnic.

- **Zaupanja vredne poverilnice:** omogoča uporabo dovoljenj in poverilnic za zagotavljanje varne uporabe različnih aplikacij.
- **Namesti iz pomnilnika naprave:** namestite šifrirane poverilnice, ki so shranjene v USB shrambi.
- **Počisti poverilnice:** omogoča izbris vsebine poverilnic iz naprave in ponastavitev gesla.
- **Zaupan. vredni posredniki:** prikaz zaupanja vrednih agentov, nameščenih v napravi.
- **Pripenjanje oken:** nastavite, da naprava pripne izbrano aplikacijo na zaslon.
- **Dostop do podatkov o uporabi aplikacije:** oglejte si, katera aplikacija lahko dostopa do zgodovine uporabe naprave.
- **Smart Lock:** nastavite, da naprava obide zaklenjeni zaslon, ko so zaznane zaupanja vredne naprave ali lokacije.

O napravi

Dostopajte do informacije o napravi, uredite ime naprave ali posodobite programsko opremo naprave.

Na zaslonu nastavitve pritisnite **O napravi**.

Odpravljanje težav

Preden se obrnete na servisni center Samsung, preizkusite naslednje rešitve. Vse okoliščine morda niso namenjene za vašo napravo.

Ko vklopite napravo ali med uporabo naprave, se prikaže sporočilo, da morate vnesti eno od teh kod:

- Geslo: ko je vključena funkcija za zaklepanje naprave, morate vnesti geslo, ki ste ga nastavili za napravo.
- PIN: pri prvi uporabi naprave ali če je vključena zahteva za vnos kode PIN, morate vnesti številko PIN, ki ste jo prejeli skupaj s kartico SIM ali USIM. To funkcijo lahko onemogočite z uporabo menija za zaklep kartice SIM.
- PUK: kartica SIM ali USIM je blokirana; to se običajno zgodi, če večkrat vnesete napačno kodo PIN. Vnesite kodo PUK, ki jo dobite pri ponudniku storitev.
- PIN2: ko dostopate do menija, za katerega potrebujete kodo PIN2, vnesite kodo PIN2, ki ste jo dobili skupaj s kartico SIM ali USIM. Za več informacij, se obrnite na svojega ponudnika storitev.

Vaša naprava prikazuje sporočilo napake omrežja ali storitve

- Kadar se nahajate na območjih s slabim signalom ali sprejemom, lahko izgubite signal. Premaknite se na drugo mesto in poskusite znova. Med premikanjem, se lahko nenehno pojavljajo sporočila o napaki.
- Do nekaterih funkcij ne morete dostopati brez naročnine. Za več informacij, se obrnite na svojega ponudnika storitev.

Vaša naprava se ne vklopi

- Če je baterija povsem prazna, se vaša naprava ne bo vklopila. Pred vklopom naprave v celoti napolnite baterijo.
- Baterija morda ni pravilno vstavljena. Ponovno vstavite baterijo.
- Obrišite pozlačene kontakte in ponovno vstavite baterijo.

Zaslon na dotik se ne odziva pravilno ali pa se odziva prepočasi

- Če na zaslon na dotik prilepite zaščito ali dodatke, ta morda ne bo deloval pravilno.
- Zaslon morda ne bo deloval pravilno, če nosite rokavice, če vaše roke med dotikanje zaslona na dotik niso čiste oz. če zaslon pritisnete z ostrimi predmeti ali konico prsta.
- Zaslon na dotik lahko ob stiku z vlago ali vodo deluje nepravilno.
- Znova zaženite napravo, da odpravite morebitne začasne težave s programsko opremo.
- Preverite, ali je programska oprema v napravi posodobljena na najnovejšo različico.
- Če je zaslon na dotik opraskan ali poškodovan, obiščite Samsungov servisni center.

Vaša naprava zamrzne ali pa pride do resnih napak

Če naprava zamrzne ali prekine, boste morda morali zapreti aplikacije ali izklopiti in ponovno vklopiti napravo. Če je vaša naprava zamrznjena in se ne odziva, hkrati pritisnite in zadržite tipko za vklop/izklop in tipko za glasnost za več kot 7 sekund za ponovni zagon.

Če s tem niste odpravili težave, opravite ponastavitev tovarniških podatkov. Na zaslonu aplikacij pritisnite **Nastavitve** → **Varnostno kopiranje in ponastavitev** → **Ponastavitev na tovarniške podatke** → **PONASTAVI NAPRAVO** → **IZBRIŠI VSE**. Pred tovarniško ponastavitvijo podatkov izdelajte varnostne kopije vseh pomembnih podatkov, shranjenih v napravi.

Če težava ni odpravljena, se obrnite na Samsungov servisni center.

Klici se ne povežejo

- Preverite, ali ste prijavljeni v omrežje mobilnega operaterja.
- Preverite, ali je za zeleno številko morda nastavljena omejitev klicev.
- Preverite, ali je za dohodno številko morda nastavljena omejitev klicev.

Sogovornik vas ne sliši

- Prepričajte se, da ne prekrivate vgrajenega mikrofona.
- Zagotovite, da je mikrofona v bližini ust.
- Če uporabljate slušalko, poskrbite, da je pravilno priključena.

Med klicem slišite odmev

Prilagodite glasnost s pritiskom tipke za glasnost ali se premaknite drugam.

Pogostokrat se prekine povezava z mobilnim omrežjem ali internetom oz. kakovost zvoka je slaba

- Preverite, ali morda blokirate notranjo anteno naprave.
- Kadar se nahajate na območjih s slabim signalom ali sprejemom, lahko izgubite signal. Morda imate težave z vzpostavljanjem povezave zaradi težav z bazno postajo operaterja. Premaknite se na drugo mesto in poskusite znova.
- Z uporabo naprave med premikanjem, so lahko storitve brezžičnega omrežja onemogočene zaradi težav z omrežjem operaterja.

Ikona baterije je prazna

Baterija je skoraj prazna. Napolnite baterijo.

Baterija se ne napolni pravilno (za napajalnike odobrene s strani Samsunga)

- Zagotovite, da je napajalnik pravilno priključen.
- Če sta sponki baterije umazani, baterije morda ne bo možno pravilno napolniti oz. naprava se lahko izklopi. Pozlačene kontakte obrišite in poskusite znova napolniti baterijo.

Baterija se sprazni hitreje kot ob nakupu

- Ko napravo ali baterijo izpostavite zelo nizkim ali visokim temperaturam, se uporabni električni naboj zniža.
- Poraba baterije se poveča pri uporabi funkcij sporočanja ali nekaterih aplikacij, na primer iger oz. interneta.
- Baterija se tudi ob neuporabi naprave sčasoma sprazni.

Naprava je vroča na dotik

Če uporabljate aplikacije, ki porabijo več energije, ali pa uporabljate aplikacije dlje časa, je naprava morda vroča na dotik. To je običajno in ne vpliva na življenjsko dobo ali delovanje naprave.

Ko vključite fotoaparata, se prikažejo sporočila o napakah

Če želite uporabiti aplikacijo fotoaparata, mora biti v napravi dovolj razpoložljivega pomnilnika, poleg tega pa mora biti dovolj polna tudi baterija. Če se prikažejo sporočila o napakah, ko vključite fotoaparata, naredite naslednje:

- Napolnite baterijo.
- Prenesite nekaj datotek v računalnik ali pa jih izbrišite, da sprostite pomnilnik.
- Znova zaženite napravo. Če imate še vedno težave z aplikacijo za kamero, se obrnite na Samsungov servisni center.

Kakovost fotografije je slabša od predogleda

- Kakovost vaših fotografij je lahko odvisna od okolice in tehnik fotografiranja, ki jih uporabite.
- Če fotografije posnamete v temnih prostorih, ponoči ali znotraj, se lahko na sliki pojavi šum oz. slike niso izostrene.

Ko odprete večpredstavnostne datoteke, se prikažejo sporočila o napakah

Če se prikažejo sporočila o napakah oz. večpredstavnostnih datotek ni moč predvajati, ko jih odprete na vaši napravi, naredite naslednje:

- Prenesite nekaj datotek v računalnik ali pa jih izbrišite, da sprostite pomnilnik.
- Preverite, ali je glasbena datoteka morda zaščiten s sistemom DRM (Digital Rights Management). Če je datoteka zaščiten z DRM, preverite, ali imate ustrezno licenco ali ključ za predvajanje datoteke.
- Zagotovite, da naprava podpira oblike datotek. Če oblika datoteke ni podprta, kot sta DivX ali AC3, namestite aplikacijo, ki jo podpira. Za potrditev oblik datotek, ki jih podpira vaša naprava, obiščite www.samsung.com.

- Vaša naprava podpira fotografije in videoposnetke, ki ste jih posneli z napravo. Fotografije in videoposnetki, ki ste jih posneli z drugimi napravami morda ne bodo delovali pravilno.
- Vaša naprava podpira večpredstavnostne datoteke, ki jih je odobril vaš ponudnik omrežnih storitev ali ponudniki dodatnih storitev. Nekatera vsebina, ki je dosegljiva na internetu, kot so melodije za zvonjenje, videoposnetki ali ozadja, morda ne bo pravilno delovala.

Naprava ne najde druge naprave Bluetooth

- Preverite, ali je v napravi vključena funkcija za brezžično povezavo Bluetooth.
- Preverite, ali funkcija za brezžično povezavo Bluetooth vključena tudi v napravi, s katero želite vzpostaviti povezavo.
- Preverite, ali sta vaša naprava in naprava Bluetooth v največjem medsebojnem dosegu (10 m).

Če tudi s temi koraki niste odpravili težave, se obrnite na Samsungov servisni center.

Vzpostavitev povezave med napravo in računalnikom ni mogoča

- Preverite, ali je USB kabel, ki ga uporabljate, združljiv z vašo napravo.
- Preverite, ali so v računalniku nameščeni ustrezni gonilniki in ali so posodobljeni.
- Če uporabljate okolje Windows XP, preverite, ali imate na računalniku nameščen sistem Windows XP Service Pack 3 ali novejši.

Vaša naprava ne najde vaše trenutne lokacije

Signali GPS so lahko ovirani na nekaterih krajih, kot na primer znotraj. Nastavite napravo, da uporabi Wi-Fi ali mobilno omrežje za iskanje vaše trenutne lokacije v teh primerih.

Podatki, shranjeni v napravi, so izgubljeni

Vedno ustvarite varnostno kopijo vseh pomembnih podatkov, ki so shranjeni v napravi. V nasprotnem primeru ne boste mogli obnoviti podatkov v primeru poškodbe ali izgube. Samsung ni odgovoren za izgubo podatkov, ki so shranjeni v napravi.

Na zunanji strani ohišja naprave se pojavi majhna odprtina

- Ta odprtina je potrebna proizvodna značilnost, hkrati pa se lahko pojavi manjše prestavljanje oz. vibriranje delov.
- Čez čas lahko trenje med deli povzroči, da se ta odprtina malenkost razširi.

Avtorske pravice

Avtorske pravice © 2015 Samsung Electronics

Ta vodnik je zaščiten z mednarodnimi zakoni o avtorskih pravicah.

Noben del tega priročnika se ne sme reproducirati, distribuirati, prevesti ali prenašati v kakršnikoli obliki ali na kakršenkoli način, v elektronski ali mehanski obliki, vključno s fotokopiranjem, snemanjem ali shranjevanjem v kakršnemkoli sistemu za shranjevanje in pridobivanje podatkov, brez predhodnega pisnega dovoljenja družbe Samsung Electronics.

Blagovne znamke

- SAMSUNG in logotip SAMSUNG sta registrirani blagovni znamki podjetja Samsung Electronics.
- Bluetooth® je registrirana blagovna znamka družbe Bluetooth SIG, Inc. po svetu.
- Wi-Fi®, Wi-Fi Protected Setup™, Wi-Fi Direct™, Wi-Fi CERTIFIED™ in logotip Wi-Fi so registrirane blagovne znamke združenja Wi-Fi Alliance.
- Vse blagovne znamke in avtorske pravice so last njihovih lastnikov.