

SAMSUNG

SM-G355HN

Navodila za uporabo

Več o teh navodilih

Ta naprava ponuja visoko kakovostno mobilno komunikacijo in zabavo s pomočjo visokih standardov in tehnološkega znanja družbe Samsung. Ta navodila za uporabo so posebej zasnovana za predstavitev funkcij in značilnosti naprave.

- Pred uporabo naprave pozorno preberite ta priročnik, da zagotovite varno in pravilno uporabo.
- Opisi so osnovani glede na privzete nastavitve naprave.
- Izdelek na slikah in posnetkih se lahko razlikuje od dejanskega izdelka.
- Vsebina se lahko razlikuje od končnega izdelka oz. od programske opreme, ki jo ponujajo ponudniki storitev ali operaterji in je predmet spremembe brez predhodnega obvestila.
- Vsebina (vsebina visoke kakovosti), ki zahteva visoko procesorsko moč in porabo pomnilnika RAM, bo vplivala na celovito delovanje naprave. Aplikacije, povezane z vsebino, morda ne bodo pravilno delovale, odvisno od tehničnih podatkov naprave in okolja v katerem je uporabljena.
- Razpoložljive funkcije in dodatne storitve se lahko razlikujejo glede na napravo, programsko opremo in ponudnika storitev.
- Aplikacije in njihove funkcije se lahko razlikujejo glede na državo, regijo ali specifikacije strojne opreme. Samsung ni odgovoren za težave z delovanjem, ki so posledica aplikacij, katere ni ponudil Samsung, ampak tretje osebe.
- Družba Samsung ni odgovorna za težave z delovanjem ali združljivostjo, ki so posledica urejanja nastavitve registra ali modifikacijo operacijskega sistema. Poskus prilagajanja operacijskega sistema po meri lahko povzroči, da vaša naprava ali aplikacije ne delujejo pravilno.
- Programska oprema, zvočni viri, ozadja, slike in ostala vsebina, ki je na voljo v tej napravi, je licencirana za omejeno uporabo. Razširjanje in uporaba tega gradiva za tržne ali druge namene predstavlja kršitev zakona o avtorskih pravicah. Uporabniki so v celoti odgovorni za nezakonito uporabo medijske vsebine.
- Za podatkovne storitve, kot so sporočanje, nalaganje in prenos, samodejna sinhronizacija oz. uporaba lokacijskih storitev, se vam lahko zaračunajo dodatni stroški. Preprečite dodatne stroške z izbiro ustreznega pogovornega paketa. Za podrobnejše informacije se obrnite na svojega ponudnika storitev.

- Privzete aplikacije, ki so prednaložene na napravi, so predmet posodobitev in morda ne bodo več podprte brez predhodnega obvestila. Če imate vprašanja v zvezi z aplikacijo, ki je prednaložena na napravi, se obrnite na servisni center Samsung. Za aplikacije, nameščene s strani uporabnika, se obrnite na ponudnike storitev.
- Modifikacija operacijskega sistema naprave ali nameščanje programske opreme iz neuradnih virov lahko povzroči okvare naprave in poškodbo oz. izgubo podatkov. Ta dejanja so kršitve vašega licenčnega sporazuma Samsung, zaradi katerih bo vaša garancija neveljavna.

Ikone z navodili



Pozor: okoliščine, ki lahko povzročijo telesno poškodbo uporabnika ali drugih



Previdno: okoliščine, ki lahko poškodujejo vašo napravo ali drugo opremo



Opomba: opombe, nasveti za uporabo ali dodatne informacije

Avtorske pravice

Avtorske pravice © 2014 Samsung Electronics

Ta vodnik je zaščiten z mednarodnimi zakoni o avtorskih pravicah.

Noben del tega vodnika se ne sme reproducirati, distribuirati, prevesti ali prenašati v kakršnikoli obliki ali na kakršenkoli način, v elektronski ali mehanski obliki, vključno s fotokopiranjem, snemanjem ali shranjevanjem v kakršnemkoli sistemu za shranjevanje in pridobivanje podatkov, brez predhodnega pisnega dovoljenja družbe Samsung Electronics.

Blagovne znamke

- SAMSUNG in logotip SAMSUNG sta registrirani blagovni znamki podjetja Samsung Electronics.
- Bluetooth® je registrirana blagovna znamka družbe Bluetooth SIG, Inc. po svetu.
- Wi-Fi®, Wi-Fi Protected Setup™, Wi-Fi Direct™, Wi-Fi CERTIFIED™ in logotip Wi-Fi so registrirane blagovne znamke združenja Wi-Fi Alliance.
- Vse blagovne znamke in lastniške pravice so last njihovih lastnikov.

Vsebina

Uvod

- 7 Postavitev naprave
- 8 Tipke
- 9 Vsebina paketa
- 10 Namestitev kartice SIM ali USIM ter baterije
- 13 Polnjenje baterije
- 15 Vstavljanje pomnilniške kartice
- 17 Vklop ali izklop naprave
- 18 Držanje naprave
- 18 Zaklep in odklep naprave
- 18 Prilagoditev glasnosti
- 18 Preklop v tihi način

Osnove

- 19 Indikatorske ikone
- 20 Uporaba zaslona na dotik
- 23 Vrtenje naprave
- 24 Obvestila
- 25 Domači zaslon
- 27 Zaslon z aplikacijami
- 28 Uporaba aplikacij
- 29 Vnos besedila
- 30 Vzpostavitev povezave z omrežjem Wi-Fi
- 31 Nastavitev računov

- 32 Prenašanje datotek
- 33 Zaščita naprave
- 35 Nadgradnja naprave

Komunikacija

- 36 Telefon
- 41 Stiki
- 44 Sporočila
- 45 E-pošta
- 47 Google Mail
- 48 Hangouts
- 49 Google+
- 49 Fotografije
- 50 ChatON

Splet in omrežje

- 51 Internet
- 52 Chrome
- 53 Bluetooth
- 54 NFC
- 55 S Beam

Mediji

- 56 Fotoaparati
- 62 Galerija

- 64 Video
- 65 YouTube
- 66 Radio

Aplikacije in medijske trgovine

- 68 Trgovina Play
- 69 Samsung Apps
- 69 Knjige Play
- 70 Play Movies
- 70 Glasba Play
- 70 Igre Play
- 70 Kiosk Play

Pripomočki

- 71 Beležka
- 72 S Planner
- 73 Drive
- 74 Ura
- 75 Kalkulator
- 76 Snemalnik zvoka
- 77 Google
- 78 Glasovno iskanje
- 78 Moje datoteke
- 80 Prenosi

Potovanja in lokalno

- 81 Zemljevid

Nastavitve

- 82 Več o nastavitvah
- 82 Wi-Fi
- 83 Bluetooth
- 83 Privezovanje in dostopna točka Mobile hotspot
- 83 Način letenja
- 84 Poraba podatkov
- 84 Več omrežij
- 85 NFC
- 85 S Beam
- 85 Zaklenjen zaslon
- 86 Zvok
- 86 Zaslon
- 87 Klic
- 88 Shramba
- 88 Način za varčevanje z energijo
- 88 Baterija
- 89 Upravitelj aplikacij
- 89 Lokacija
- 89 Varnost
- 90 Jezik in vnos
- 93 Varnostno kopiranje in ponastavitev
- 93 Dodaj račun
- 93 Datum in čas
- 94 Dostopnost
- 95 Pripomočki
- 95 Tiskanje
- 95 O napravi
- 95 Nastavitve za Google

Odpravljanje težav

Uvod



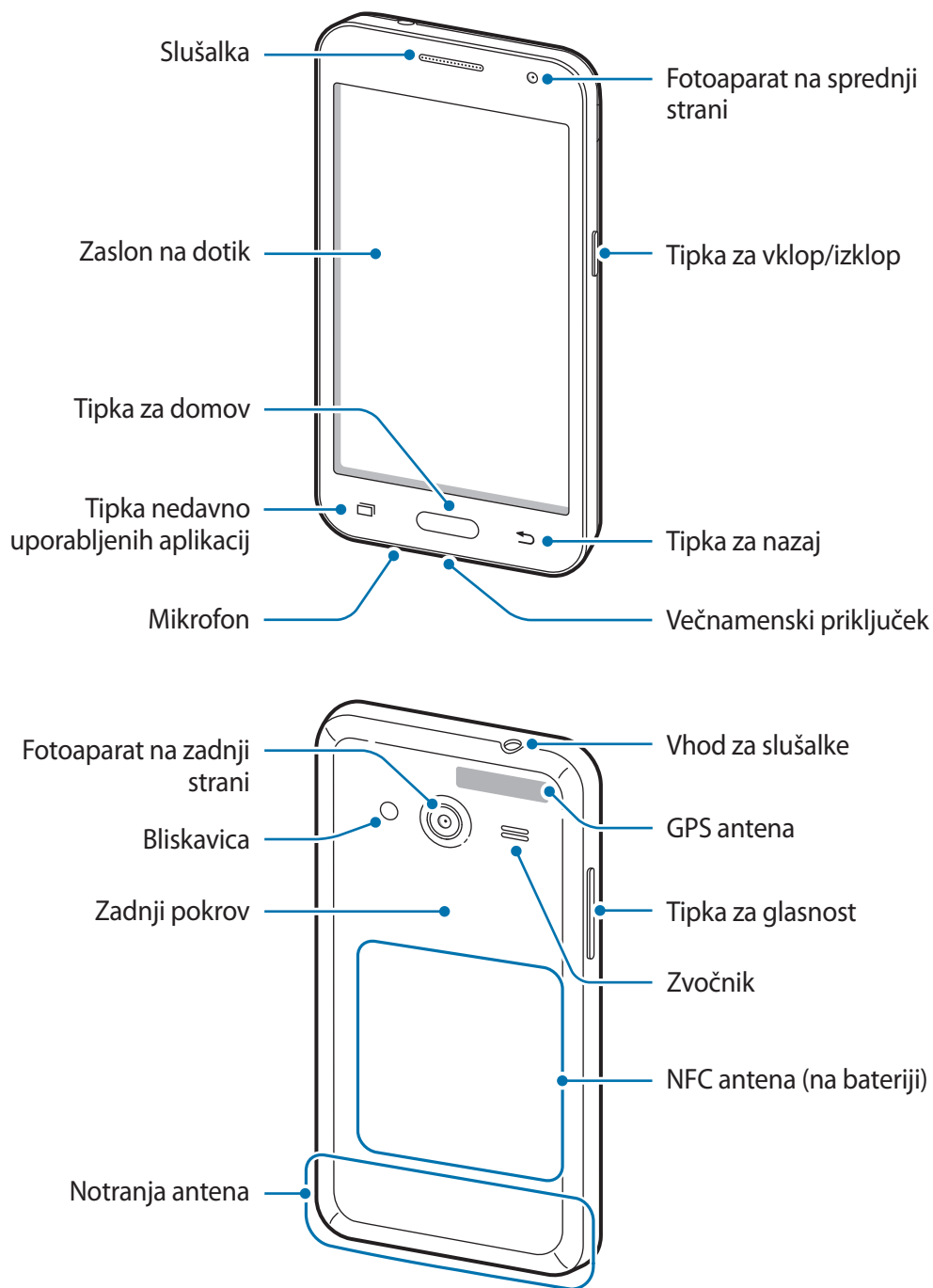

Postavitev naprave





- Mesta z anteno ne prekrivajte z rokami ali drugim predmetom. S tem lahko povzročite težave s povezovanjem ali spraznite baterijo.
- Ne uporabljajte zaščite za zaslon. To povzroča okvaro senzorja.
- Ne dovolite vodi, da pride v stik z zaslonom na dotik. Zaslon na dotik lahko ob stiku z vlago ali vodo deluje nepravilno.

Tipke

Tipka	Funkcija
 Tipka za vklop/izklop	<ul style="list-style-type: none"> • Pritisnite in držite za vklop ali izklop naprave. • Pritisnite in držite 7 sekund za ponastavitev naprave v primeru usodnih napak, neodzivanja oz. zamrznitev. • Pritisnite, če želite odkleniti ali zakleniti napravo. Ko se zaslon na dotik izklopi je naprava zaklenjena.
 Nedavno uporabljene aplikacije	<ul style="list-style-type: none"> • Pritisnite, da odprete seznam nedavno uporabljenih aplikacij.
 Domov	<ul style="list-style-type: none"> • Pritisnite za vrnitev na domači zaslon. • Pritisnite in pridržite, da zaženete iskanje Google.
 Nazaj	<ul style="list-style-type: none"> • Pritisnite za vrnitev na prejšnji zaslon.
 Glasnost	<ul style="list-style-type: none"> • Pritisnite za prilagoditev glasnosti naprave.

Vsebina paketa

Preverite, ali paket izdelka vsebuje naslednje elemente:

- Napravo
- Baterija
- Navodila



- Izdelki, ki so priloženi napravi in katerikoli razpoložljivi dodatki, so odvisni od regije oz. ponudnika storitev.
- Priloženi predmeti so zasnovani samo za to napravo in morda ne bodo združljivi z drugimi napravami.
- Izgled in tehnični podatki se lahko spremenijo brez predhodnega obvestila.
- Dodatno opremo lahko kupite pri vašem lokalnem prodajalcu izdelkov Samsung. Pred nakupom preverite ali so združljivi z napravo.
- Drugi dodatki morda ne bodo združljivi z vašo napravo.
- Uporabljajte samo dodatno opremo, ki jo je odobril Samsung. Okvare, ki so posledica uporabe neodobrenih dodatkov, niso krite z garancijo.
- Razpoložljivost dodatkov se lahko spremeni in je v celoti odvisna od proizvajalca. Za več informacij o razpoložljivih dodatkih glejte spletno mesto Samsung.

Namestitev kartice SIM ali USIM ter baterije

Vstavite kartico SIM ali USIM, ki ste jo prejeli od mobilnega operaterja in priloženo baterijo.



Naprava podpira samo kartice microSIM.

1 Odstranite zadnji pokrov.

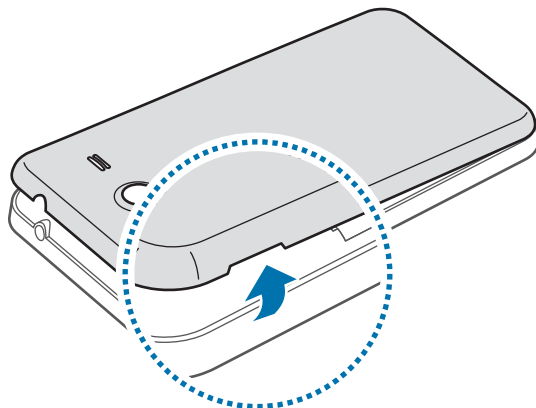

Pazite, da si pri odstranjevanju zadnjega pokrova ne poškodujete nohtov.



Zadnjega pokrova ne upogibajte ali zvijajte s prekomerno silo. To lahko poškoduje napravo.

2 Vstavite kartico SIM ali USIM v pozlačene kontakte, obrnjeno navzdol.

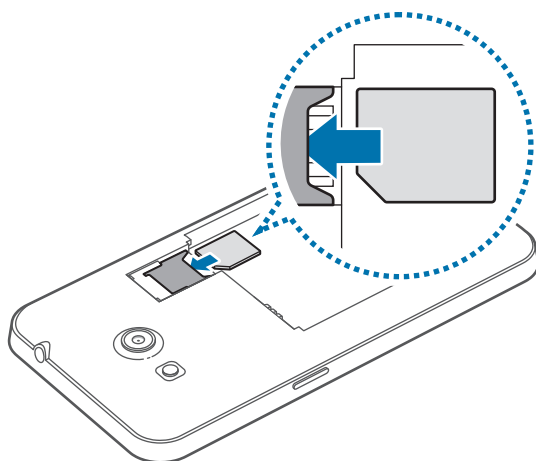



- Zaščitnega ovoja, ki varuje anteno, ne smete odstraniti, saj lahko s tem poškodujete anteno.
- V režo za kartico SIM ne vstavljajte pomnilniške kartice. Če se pomnilniška kartica zatakne v režo za kartico SIM, odnesite napravo v servisni center Samsung, kjer vam bodo odstranili pomnilniško kartico.
- Pazite, da ne izgubite oz. dovolite drugim uporabljati kartice SIM ali USIM. Samsung ni odgovoren za kakršnokoli škodo ali nevarnosti, ki so posledica izgubljenih ali ukradenih kartic.

3 Vstavite baterijo.

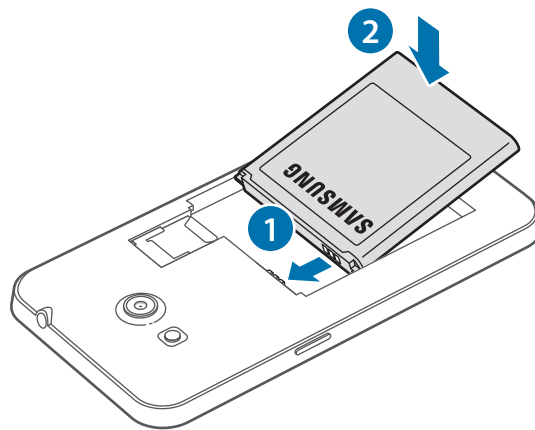

4 Ponovno namestite zadnji pokrov.

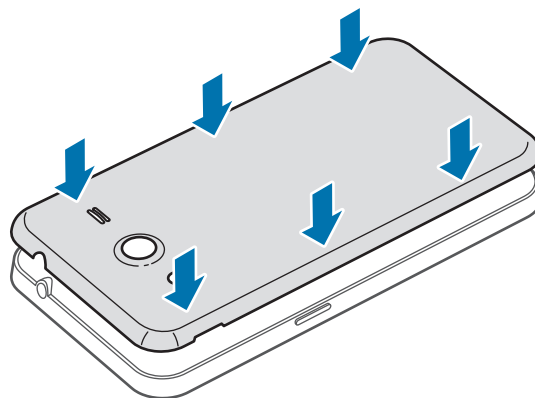

Odstranjevanje kartice SIM ali USIM in baterije

- 1 Odstranite zadnji pokrov.
- 2 Izvlecite baterijo.

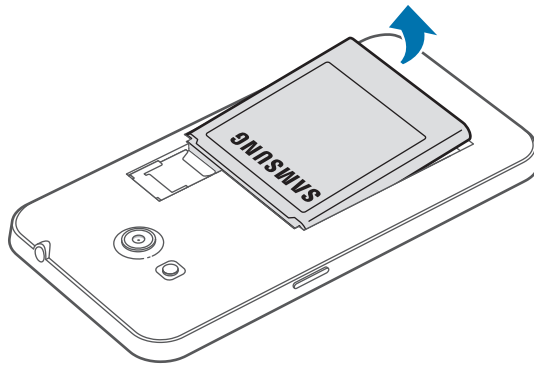

- 3 Potisnite kartico SIM ali USIM dokler se ne sprosti, ter jo nato izvlecite iz naprave.

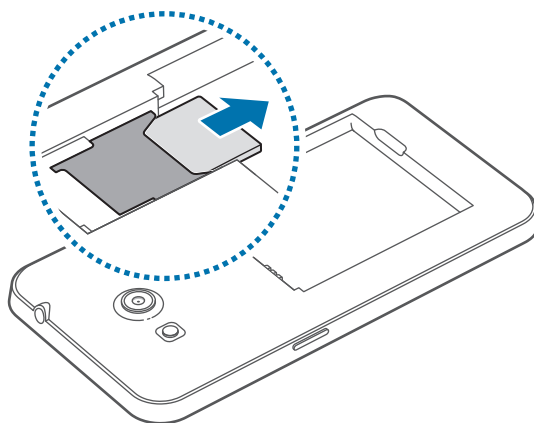

Polnjenje baterije

Pred prvo uporabo uporabite napajalnik in napolnite baterijo. Za polnjenje naprave lahko prav tako uporabite računalnik, če ju povežete prek USB kabla.



Uporabljajte samo napajalnike, baterije in kable, odobrene s strani podjetja Samsung. Neodobreni napajalniki ali kablji lahko povzročijo, da baterija eksplodira oz. poškodujejo napravo.



- Ko je baterija skoraj prazna, vas naprava na to opozori z opozorilnim zvokom in prikazom sporočila o skoraj prazni bateriji.
- Če se baterija povsem izprazni, naprave ni možno vključiti takoj po priključitvi napajalnika. Pustite prazno baterijo, da se polni nekaj minut, preden poskušate vklopiti napravo.
- Če hkrati uporabljate več aplikacij, omrežnih aplikacij ali aplikacij, ki zahtevajo povezavo z drugo napravo, boste hitro spraznili baterijo. Za preprečitev izgube povezave z omrežjem ali izklopa med prenosom podatkov, te aplikacije vedno uporabljajte samo pri povsem polni bateriji.

Polnjenje s polnilnikom

Manjši konec polnilca vstavite v večnamenski vhod v napravi, večji del polnilca pa v električno vtičnico.

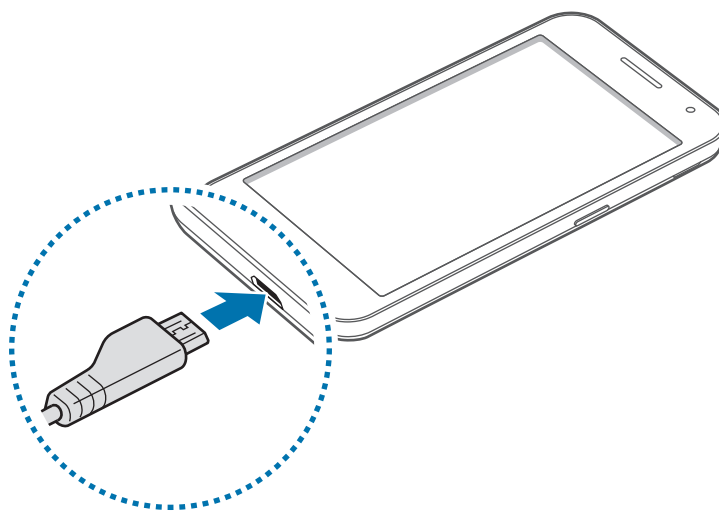

Neppravilna priključitev napajalnika lahko povzroči resne poškodbe naprave. Garancija ne krije škode, ki nastane zaradi napačne uporabe.



- Med polnjenjem lahko uporabljate napravo, toda morda bo v tem primeru trajalo dlje, da se baterija napolni.
- Če je naprava med polnjenjem priklopljena na nestabilno napajanje, zaslon na dotik morda ne bo deloval. V tem primeru izklopite napajalnik iz naprave.
- Med polnjenjem se naprava lahko segreje. To je običajno in ne vpliva na življenjsko dobo ali delovanje naprave. Če se baterija segreje nad običajno temperaturo, lahko napajalnik preneha s polnjenjem.
- Če se vaša naprava ne polni pravilno, jo skupaj s napajalnikom prinesite v Samsungov servisni center.

Ko je baterija v celoti napolnjena, odklopite napravo z napajalnika. Najprej odklopite napajalnik z naprave in nato še iz električne vtičnice.



Ne odstranite baterije preden ne odklopite napajalnika. S tem lahko poškodujete napravo.



Če želite privarčevati z energijo, odklopite polnilec, ko ta ni v uporabi. Polnilec nima stikala za vklop/izklop, zato ga morate izklopiti iz električne vtičnice, ko ta ni v uporabi, da s tem varčujete z električno energijo. Napajalnik mora ostati v bližini električne vtičnice in med polnjenjem biti enostavno dosegljiv.

Kako preveriti stanje polnjenja baterije

Ko polnite baterijo pri izklopljeni napravi, bosta naslednji ikoni prikazovali stanje polnjenja baterije:



Polnjenje



V celoti napolnjena

Zmanjševanje porabe energije

Naprava ponuja možnosti, ki zmanjšajo porabo energije. S prilagoditvijo teh možnosti in izključitvijo funkcij v ozadju lahko napravo med polnjenji uporabljate dlje:

- Aktivirajte način varčevanja energije.
- Ko naprave ne uporabljate, preklopite na način mirovanja s pritiskom tipke za vklop/izklop.
- Z upraviteljem opravil zaprite nepotrebne aplikacije.
- Izključite funkcijo Bluetooth.
- Izključite funkcijo Wi-Fi.
- Izključite samodejno sinhronizacijo aplikacij.
- Zmanjšajte čas osvetlitve zaslona.
- Zmanjšajte svetlost zaslona.

Vstavljanje pomnilniške kartice

Vaša naprava je združljiva s pomnilniškimi karticami z največjo kapaciteto do 64 GB. Odvisno od proizvajalca in tipa pomnilniške kartice, morda nekatere pomnilniške kartice niso združljive z vašo napravo.



- Nekaterne pomnilniške kartice morda niso v celoti združljive z vašo napravo. Uporaba nezdružljive pomnilniške kartice lahko poškoduje napravo ali pomnilniško kartico in podatke, shranjene na kartici.
- Bodite pazljivi in pomnilniško kartico vstavite pravilno.



- Naprava podpira le strukturo datotek VFAT in exFAT za pomnilniške kartice. Če vstavite pomnilniško kartico, formatirano z drugo strukturo datotek, vas naprava vpraša, ali želite ponovno formatirati pomnilniško kartico.
- Pogosto zapisovanje in brisanje podatkov skrajša življenjsko dobo pomnilniških kartic.
- Ko pomnilniško kartico vstavite v napravo, se bo imenik datotek na pomnilniški kartici prikazal v mapi **SD card**.

- 1 Odstranite pokrov na hrbtni strani in baterijo.
- 2 Pomnilniško kartico vstavite tako, da bodo pozlačeni kontakti obrnjeni navzdol.

 V režo za pomnilniško kartico ne vstavljajte kartice microSIM.

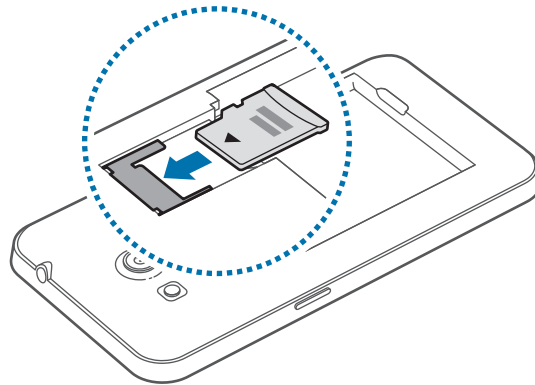

- 3 Zamenjajte baterijo in znova namestite pokrov.

Odstranjevanje pomnilniške kartice

Če želite varno odstraniti pomnilniško kartico, jo najprej sprostite. Na domačem zaslonu pritisnite  → **Nastavitve** → **Shramba** → **Sprosti kartico SD**.

- 1 Odstranite pokrov na hrbtni strani in baterijo.
- 2 Izvlecite pomnilniško kartico.
- 3 Zamenjajte baterijo in znova namestite pokrov.

 Ne odstranite pomnilniške kartice med tem, ko naprava prenaša ali bere podatke. S tem lahko povzročite izgubo podatkov, podatke poškodujete oz. poškodujete pomnilniško kartico ali napravo. Samsung ni odgovoren za izgubo, ki je posledica zlorabe poškodovanih pomnilniških kartic, vključno z izgubo podatkov.

Formatiranje pomnilniške kartice

Pomnilniška kartica, ki jo formatirate v računalniku, morda ne bo združljiva z napravo. Pomnilniško kartico formatirajte na napravi.

Na domačem zaslonu pritisnite  → **Nastavitve** → **Shramba** → **Formatiraj kartico SD** → **Formatiraj kartico SD** → **Izbriši vse**.



Pred formatiranjem pomnilniške kartice izdelajte varnostne kopije vseh pomembnih podatkov, shranjenih v napravi. Garancija proizvajalca ne krije izgube podatkov, do katere pride zaradi uporabnikovih dejanj.

Vklop ali izklop naprave

Ob prvem vklopu naprave sledite navodilom na zaslonu za nastavitve vaše naprave.

Za nekaj sekund pritisnite in zadržite tipko za vklop/izklop, da vklopite napravo.

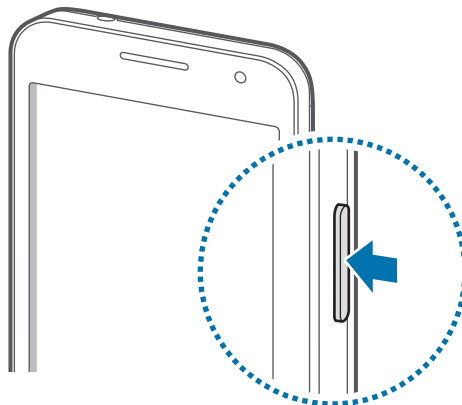

- Kadar ste na območjih, kjer je uporaba brezžičnih naprav prepovedana (npr. na letalih, v bolnišnicah), upoštevajte vsa objavljena opozorila in navodila uradnega osebja.
- Pritisnite in zadržite tipko za vklop/izklop ter pritisnite **Način letenja** za izključitev brezžičnih funkcij.

Če želite izklopiti napravo, pritisnite in zadržite tipko za vklop/izklop ter nato pritisnite **Izklop**.

Držanje naprave

Mesta z anteno ne prekrivajte z rokami ali drugim predmetom. S tem lahko povzročite težave s povezovanjem ali spraznite baterijo.

Zaklep in odklep naprave

Ko naprave ne uporabljate, jo zaklenite za preprečitev nezaželene uporabe. Pritisk tipke za vklop/izklop izklopi zaslon in zaklene napravo. Naprava se samodejno zaklene, če je ne uporabljate določen čas.

Za odklep naprave pritisnite gumb za vklop/izklop ali gumb Domov pri izklopljenem zaslonu, pritisnite kjerkoli na zaslonu in nato povlecite prst v katerokoli smer.

Prilagoditev glasnosti

Pritisnite tipko za glasnost navzgor ali navzdol za prilagoditev glasnosti zvonjenja oz. za prilagoditev glasnosti zvoka med predvajanjem glasbe ali videoposnetka.

Preklop v tihi način

Uporabite eno izmed sledečih metod:

- Pritisnite in zadržite tipko za zniževanje glasnosti za vključitev tihega načina.
- Pritisnite in zadržite tipko za vklop/izklop, ter nato pritisnite **Utišaj** ali **Vibriranje**.
- Odprite obvestilno ploščo na vrhu zaslona in pritisnite **Zvok** ali **Vibriranje**.

Osnove

Indikatorske ikone

Ikone prikazane na vrhu zaslona prikazujejo informacije o statusu naprave. Spodaj navedene ikone so najpogostejše.

Ikona	Pomen
	Ni signala
	Moč signala
	Gostovanje (zunaj običajnega območja storitev)
	Povezava z omrežjem GPRS
	Povezava z omrežjem EDGE
	Povezava z omrežjem UMTS
	Povezava z omrežjem HSDPA
	Povezava z omrežjem HSPA+
	Povezano z Wi-Fi
	Funkcija Bluetooth je aktivirana
	GPS je vključen
	Klic je vzpostavljen
	Neodgovorjeni klic
	Povezava z računalnikom
	Ni vstavljene kartice SIM ali USIM
	Novo besedilno ali večpredstavnostno sporočilo
	Opozorilo je vključeno
	Nemi način je vključen
	Način vibriranja je vključen
	Način letenja je vključen
	Prišlo je do napake oz. ravnajte previdno
	Stanje baterije

Uporaba zaslona na dotik

S prsti uporabljajte zaslon na dotik.



- Ne dovolite, da zaslon na dotik pride v stik z drugimi električnimi napravami. Elektrostatične razelektritve lahko povzročijo, da bo zaslon na dotik deloval nepravilno.
- Za preprečitev poškodb zaslona na dotik, nanj ne pritiskajte z ostrimi predmeti oz. ne uporabljajte prekomerne sile pri pritiskanju s prsti.



- Naprava morda ne bo prepoznala dotikov na robovih zaslona, ki so izven območja za vnos z dotikom.
- Če pustite zaslon na dotik prižgan dlje časa, lahko s tem povzročite sledi (vtis v zaslon) ali zameglitev. Ko naprave ne uporabljate, izklopite zaslon na dotik.

Poteze s prsti

Pritiskanje

S prstom pritisnite, ko želite odpreti aplikacijo ali izbrati predmet iz menija, ko želite pritisniti tipko na zaslonu ali vnesti znak s pomočjo tipkovnice na zaslonu.

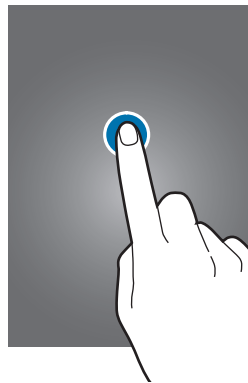

Pritiskanje in držanje

Za dostop do možnosti, ki so na razpolago, pritisnite in držite element več kot 2 sekundi.



Vlečenje

Za premik ikone, sličice, ali predogled nove lokacije, le-to pritisnite in pridržite in jo povlecite na zelen položaj.

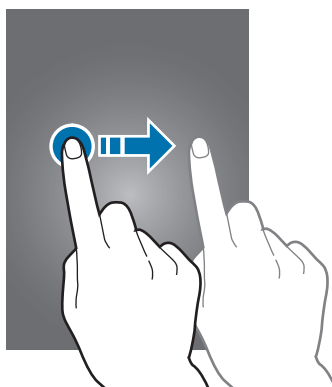

Dvojni dotik

Dvakrat pritisnite na spletno stran ali sliko, da jo povečate v določenem delu. Za vrnitev v prvotno stanje ponovno dvakrat pritisnite.

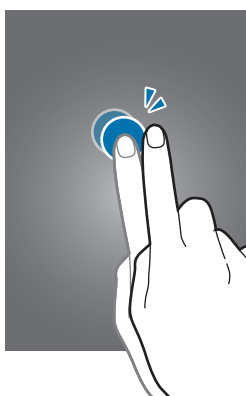

Podrsanje

Za ogled druge plošče, domačega zaslona ali zaslona z aplikacijami, podrsajte desno ali levo. Za premik po seznamu, kot so stiki ali spletne strani, podrsajte gor ali dol.

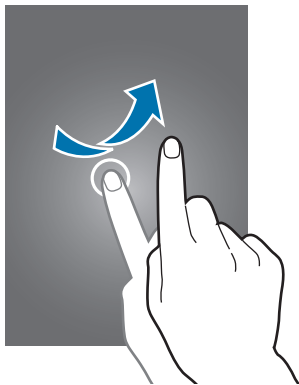

Stisk

Na spletni strani, zemljevidu ali sliki, dva prsta povlecite narazen, da podobo v določenem delu povečate. Prste povlecite skupaj, da sliko ponovno zmanjšate.

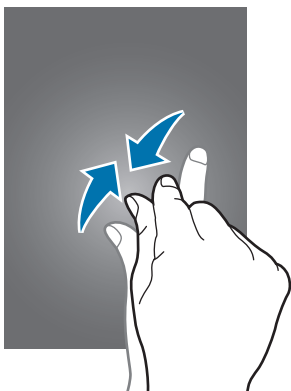

Vrtenje naprave

Mnoge aplikacije omogočajo prikaz v načinu portreta ali pokrajine. Vmesnik se ob vrtenju naprave samodejno prilagaja novemu položaju zaslona.

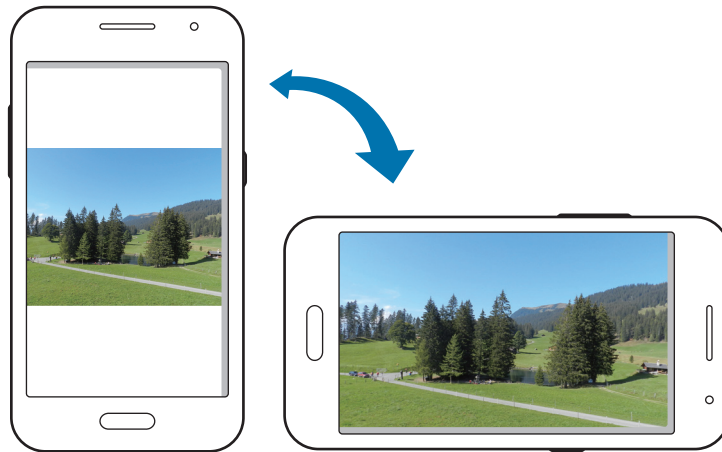

Če želite preprečiti samodejno vrtenje vmesnika, odprite obvestilno ploščo in prekličite izbiro **Vrtenje zaslona**.



- Nekaterе aplikacije ne omogočajo vrtenja zaslona.
- Nekaterе aplikacije glede na orientacijo prikažejo različen zaslon. Računalo se ob pokrajinskem pogledu spremeni v znanstveni kalkulator.

Obvestila

Obvestilna ikona se pojavi na vrstici stanja na vrhu zaslona, kjer opozarja na zgrešene klice, nova sporočila, dogodke na koledarju, statusu naprave in več. Povlecite navzdol iz vrstice stanja, če želite odpreti okno z obvestili. Preletite seznam, da vidite tudi druga opozorila. Če želite zapreti okno z obvestili, povlecite navzgor vrstico, ki se nahaja na dnu zaslona.

Iz obvestilne plošče si lahko ogledate trenutno stanje naprave in uporabite te možnosti:

- **Wi-Fi:** vklopite ali izklopite Wi-Fi.
- **Lokacija:** vklopite ali izklopite funkcijo GPS.
- **Zvok:** vklopite ali izklopite tihi način. V tistem načinu lahko vašo napravo nastavite na vibriranje ali jo popolnoma utišate.
- **Vrtenje zaslona:** omogočite ali preprečite zasuk vmesnika, ko zavrtite napravo.
- **Bluetooth:** vklopite ali izklopite funkcijo Bluetooth.
- **Mobilni podatki:** vključite ali izključite podatkovno povezavo.
- **Mobile hotspot:** aktivirajte ali deaktivirajte funkcijo Wi-Fi dostopne točke.
- **NFC:** vključite ali izključite funkcijo NFC.
- **Sinhron.:** vključite ali izključite samodejno sinhronizacijo aplikacij.
- **Varč. z energ.:** vključite ali izključite način varčevanja z energijo.



Razpoložljivost možnosti je odvisna od regije in ponudnika storitev.

Domači zaslon

Domači zaslon je točka iz katere dostopate do vseh funkcij naprave. Prikazuje ikone, pripomočke, bližnjice do aplikacij in drugo.

Domači zaslon lahko ima več plošč. Če si želite ogledati več plošč, se pomaknite levo ali desno.

Razporejanje predmetov

Dodajanje ikone aplikacije

Na domačem zaslonu pritisnite , pritisnite in pridržite ikono aplikacije in jo povlecite na predogled plošče.

Premikanje predmeta

Pritisnite ter pridržite predmet in ga povlecite na novo lokacijo. Da ga premaknete na drugo ploščo, ga povlecite na stran zaslona.

Odstranjevanje predmeta

Dotaknite se elementa in ga pridržite, povlecite ga v koš, ki se pojavi na zgornjem delu domačega zaslona. Ko se koš obarva z rdečo, spustite element.

Razporejanje plošč

Dodajanje nove plošče

Pritisnite na zaslon in pritisnite .

Premikanje plošče

Pritisnite na zaslon, pritisnite in pridržite predogled plošče, nato jo povlecite na novo lokacijo.

Odstranjevanje plošče

Pritisnite na zaslon, pritisnite in pridržite predogled plošče, nato jo povlecite v koš na vrhu zaslona.

Postavitev ozadja

Sliko ali fotografijo, shranjeno na napravi, nastavite za ozadje na domačem zaslonu.

Pritisnite na domači zaslon, pritisnite in pridržite prazno območje ter pritisnite **Ozadja** → **Domači zaslon**, nato pa izberite eno od naslednjih možnosti:

- **Fotografije:** oglejte si slike v mapi **Fotografije**.
- **Galerija:** ogled fotografij posnetih z napravo ali prenesene s spleta.
- **Ozadja:** oglejte si slike za ozadje.
- **Živa ozadja:** oglejte si animirane slike, prenesene v napravo.

Izberite sliko, po potrebi spremenite velikost okvirja, nato pa jo nastavite za ozadje.

Uporaba pripomočkov

Pripomočki so majhne aplikacije, ki vam na vašem domačem zaslonu ponujajo priročne funkcije in informacije. Da jih uporabite, dodajte pripomočke s plošče pripomočkov na domači zaslon.



- Nekateri pripomočki nudijo povezave do spletnih storitev. Uporaba s spletom povezanih pripomočkov lahko privede do dodatnih finančnih stroškov.
- Pripomočki, ki so na voljo, se lahko razlikujejo glede na regijo ali ponudnika storitev.

Pritisnite in pridržite prazno območje na domačem zaslonu ter pritisnite **Pripomočki**. Na plošči s pripomočki se pomikajte levo ali desno in pritisnite ter pridržite pripomoček, ki ga želite dodati na domači zaslon, nato pa ga povlecite na predogled plošče. Postavite ga na želeno mesto, spremenite njegovo velikost, tako da po potrebi povlečete okvir, nato pa pritisnite kjer koli na zaslonu, da shranite mesto pripomočka.

Če želite pripomoček dodati na novo ploščo, ga povlecite na zadnjo ploščo.

Zaslon z aplikacijami

Zaslon z aplikacijami prikazuje ikone za vse aplikacije, vključujoč vse na novo nameščene aplikacije.

Na domačem zaslonu pritisnite , da odprete zaslon z aplikacijami.

Če si želite ogledati več plošč, se pomaknite levo ali desno.

Razporejanje aplikacij

Ta funkcija je na voljo samo v prilagodljivem mrežnem pogledu.

Pritisnite in pridržite aplikacijo, jo povlecite v **Ustvari mapo** in vnesite ime mape. Z vlečenjem premaknite aplikacije v novo mapo.

Nameščanje aplikacij

Uporabite trgovine z aplikacijami, kot je **Samsung Apps**, za prenos in namestitev aplikacij.

Odstranjevanje aplikacij

Pritisnite  → **Odstranitev/onemogočanje aplikacij**, in izberite aplikacijo, ki jo želite odstraniti.



Privzete aplikacije, ki so že nameščene na napravi, ne morete odstraniti.

Onemogočanje aplikacij

Pritisnite  → **Odstranitev/onemogočanje aplikacij** in izberite aplikacijo, ki jo želite onemogočiti.

Če želite omogočiti aplikacije, na zaslonu z aplikacijami pritisnite  → **Prikaz onemog. apl.** in izberite aplikacije, nato pa pritisnite **Končano**.



- Preneseni aplikacij in nekaterih privzetih aplikacij, ki so že bile nameščene v napravi, ne morete onemogočiti.
- Ko uporabite to funkcijo, onemogočene aplikacije izginejo z zaslona z aplikacijami, vendar ostanejo v napravi.

Uporaba aplikacij

Ta naprava lahko predvaja več različnih aplikacij, od medija do spletnih aplikacij.

Odpiranje aplikacije

Na domačem zaslonu ali zaslonu z aplikacijami izberite ikono z aplikacijo, da jo odprete.



Nekateri programi so združeni v mape. Pritisnite mapo, nato pa program, da ga odprete.





Odpiranje nedavno odprtih aplikacij

Pritisnite  , da odprete seznam nedavno uporabljenih aplikacij.

Izberite aplikacijo, do katere želite dostopati.

Zapiranje aplikacije

Zaprte aplikacije in s tem varčujete z energijo in vzdržujete življenjsko dobo naprave.

Pritisnite  →  in nato **Končaj** zraven aplikacije, da jo zaprete. Če želite zapreti vse aktivne aplikacije, pritisnite **Zapri vse**. Prav tako lahko pritisnete  → .

Vnos besedila

Uporabite tipkovnico Samsung ali funkcijo za glasovni vnos, da vnesete besedilo.



Vnos besedila ni podprt v nekaterih jezikih. Če želite vnašati besedilo, morate nastaviti jezik vnosa na enega od podprtih jezikov pisanja.

Spreminjanje vrste tipkovnice

Pritisnite katerokoli tekstovno polje, odprite ploščo z obvestili, pritisnite **Izberite način vnosa**, ter nato izberite tip tipkovnice za uporabo.

Uporaba tipkovnice Samsung

Spreminjanje odložišča tipkovnice

Pritisnite , izberite jezik, nato pa pritisnite **Tipkovnica qwerty** ali **Tipkovnica 3x4**.



- Na tipkovnici 3x4 ima tipka tri ali štiri znake. Za vnos znaka, večkrat pritisnite na tipko, ki ustreza zelenemu znaku.
- Pri nekaterih jezikih se postavitev tipkovnice morda ne bo spremenila.

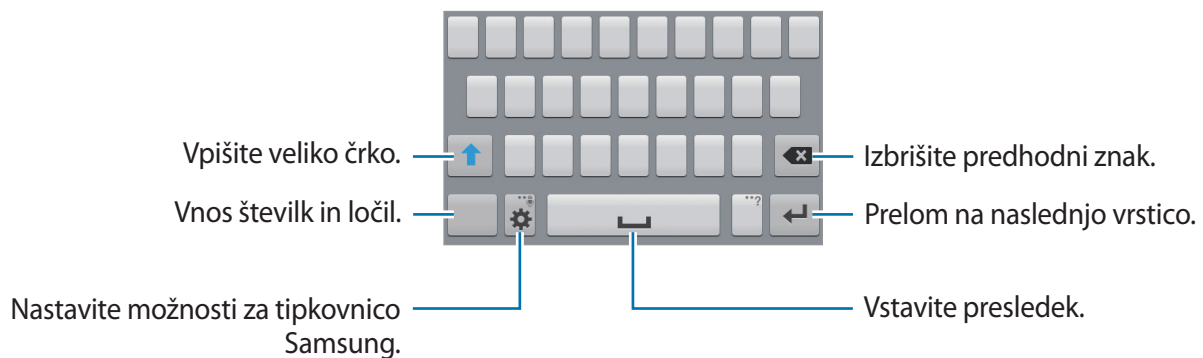

Vnos velikih črk

Pred vnosom znaka pritisnite . Dvakrat pritisnite za prikaz vseh črk.

Spreminjanje jezika tipkovnice

Dodajte jezike na tipkovnici, ter nato povlecite tipko preslednice v levo ali desno za izbiro jezika tipkovnice.

Vnos besedila s pomočjo glasu

Aktivirajte funkcijo vnos glasu in govorite v mikrofona. Naprava prikaže kar govorite.

Če naprava ne prepozna pravilno vaših besed, izberite podčrtano besedilo in izberite alternativno besedo ali frazo iz prikazanega seznama.

Za spremembo jezika ali dodajanje jezikov za prepoznavanje glasu, pritisnite trenutni jezik.

Kopiranje in lepljenje

Pritisnite in pridržite nad besedilom, povlecite  ali , da izberete več ali manj besedila, in nato izberite **Kopiraj**, da kopirate ali **Izreži**, da izrežete. Izbrano besedilo je kopirano v odložišče.

Če želite besedilo vnesti v polje z besedilom, pritisnite in držite točko na kateri želite vstaviti besedilo, nato pritisnite **Prilepi**.

Vzpostavitev povezave z omrežjem Wi-Fi

Napravo povežite z omrežjem Wi-Fi, da uporabljate splet ali delite medijske datoteke z drugimi napravami. (str. 82)

Vklop in izklop omrežja Wi-Fi

Odprite obvestilno ploščo in za vklop ali izklop pritisnite **Wi-Fi**.



Kadar ni v uporabi, izklopite Wi-Fi, da varčujete z baterijo.

Povezovanje na omrežje Wi-Fi

Na zaslonu z aplikacijami pritisnite **Nastavitve** → **Wi-Fi**, in možnost **Wi-Fi** povlecite v desno.

Izberite omrežje s seznama zaznanih omrežij Wi-Fi, če potrebno vnesite geslo, in pritisnite **Poveži**. Omrežja za katera je potrebno imeti geslo se pojavijo kot ikone s ključavnico. Ko se naprava poveže z omrežjem Wi-Fi, se bo ta z njim povezala kadarkoli bo to omrežje dosegljivo.

Dodajanje omrežij Wi-Fi

Če se zeleno omrežje ne pojavi na seznamu omrežij, pritisnite **Dodaj omrežje Wi-Fi**, ki se nahaja na dnu seznama omrežij. Vnesite ime omrežja v **SSID omrežja**, izberite vrsto varnosti in kadar to ni odprto omrežje vnesite geslo ter pritisnite **Poveži**.

Pozabljanje omrežij Wi-Fi

Vsako omrežje, ki ste ga kadarkoli uporabljali, vključujoč s trenutnim omrežjem, je lahko pozabljeno tako, da se naprava z njim ne bo samodejno povezala. Izberite omrežje iz seznama omrežij in pritisnite **Pozabi**.

Nastavitve računov

Aplikacije Google, kot je **Trgovina Play**, potrebujejo račun Google in aplikacija **Samsung Apps** potrebuje račun Samsung. Ustvarite računa Google in Samsung, da najbolje izkoristite delovanje naprave.

Dodajanje računov

Sledite navodilom, ki se pojavijo kadar odpirate aplikacijo Google brez prijave, da ustvarite Google račun.

Da se vpišete ali prijavite v Google račun, na zaslonu z aplikacijami pritisnite **Nastavitve** → **Dodaj račun** → **Google**. Nato pritisnite **Nov**, da registrirate novega, ali pritisnite **Obstoječ** in upoštevajte navodila na zaslonu, da dokončate nastavitve računa. Na napravi lahko uporabite več kot samo en Google račun.

Nastavite tudi Samsung račun.

Odstranjevanje računov

Na zaslonu z aplikacijami pritisnite **Nastavitve**, izberite ime računa pod možnostjo **RAČUNI**, izberite račun, ki ga želite odstraniti, in pritisnite **Odstr. račun**.

Prenašanje datotek

Iz naprave na računalnik, ali obratno premaknite glasbene, video datoteke, fotografije ali druge vrste datotek.

Povezovanje s programom Samsung Kies

Samsung Kies je računalniški program, ki upravlja medijske vsebine in osebne podatke na napravah Samsung. Prenesite najnovejšo različico Samsung Kies iz spletne strani Samsung.

- 1 Napravo priključite v računalnik s kablom USB.
Samsung Kies se na računalniku zažene samodejno. Če se Samsung Kies ne zažene, dvakrat kliknite na ikono Samsung Kies na vašem računalniku.
- 2 Prenesite datoteke med napravo in računalnikom.
Več informacij poiščite v navodilih za pomoč programa Samsung Kies.

Povezovanje s programom Windows Media Player

Preverite, ali je program Windows Media Player nameščen na računalnik.

- 1 Napravo priključite v računalnik s kablom USB.
- 2 Odprite Windows Media Player in sinhronizirajte glasbene datoteke.

Povezovanje kot predstavnostna naprava

- 1 Napravo priključite v računalnik s kablom USB.
- 2 Odprite obvestilno ploščo in pritisnite **Povezano kot predstavnostna naprava** → **Predstavnostna naprava (MTP)**.
Pritisnite **Kamera (PTP)**, če vaš računalnik ne podpira protokola o večpredstavnostnem prenosu (MTP) ali nima nameščenega ustreznega gonilnika.
- 3 Prenesite datoteke med napravo in računalnikom.

Zaščita naprave

Z uporabo zaščitnih funkcij drugim preprečite uporabo ali dostop do osebnih podatkov in na napravi hranjenih informacij. Naprava zahteva kodo za odklepanje kadar jo želite odkleniti.

Nastavljanje vzorca

Na zaslonu z aplikacijami pritisnite **Nastavitve** → **Zaklenjen zaslon** → **Zaklepanje zaslona** → **Vzorec**.

Narišite vzorec tako, da povežete štiri ali več pik, nato narišite vzorec ponovno, da ga potrdite. Nastavite varnostno kopijo kode PIN za odklep zaslona v primeru, da pozabite vzorec.

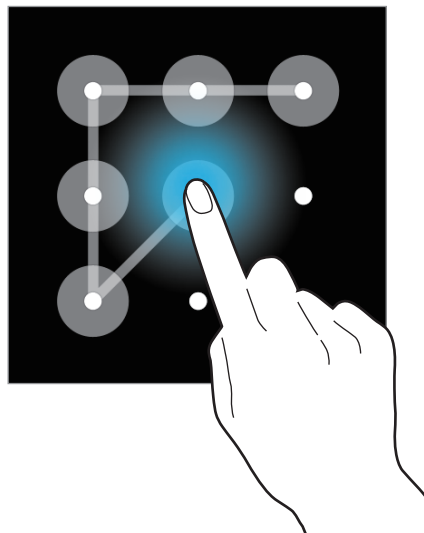

Nastavljanje kode PIN

Na zaslonu z aplikacijami pritisnite **Nastavitve** → **Zaklenjen zaslon** → **Zaklepanje zaslona** → **PIN**.

Vnesite vsaj štiri številke, nato geslo ponovno vnesite, da ga potrdite.

Nastavljanje gesla

Na zaslonu z aplikacijami pritisnite **Nastavitve** → **Zaklenjen zaslon** → **Zaklepanje zaslona** → **Geslo**.

Vnesite vsaj štiri znake in simbole, nato geslo ponovno vnesite, da ga potrdite.

Odklepanje naprave

Prižgite zaslon tako, da pritisnete tipka za vklop/izklop ali tipka za domov in vnesite kodo za odklepanje.



Če pozabite vašo kodo za odklepanje, odnesite napravo v servis center Samsung, kjer jo ponastavijo.

Nadgradnja naprave

Napravo lahko nadgradite na najnovejšo različico programske opreme.



Ta funkcija v nekaterih regijah in pri nekaterih operaterjih morda ni na voljo.

Nadgradnja s programom Samsung Kies

Poženite program Samsung Kies in napravo povežite z računalnikom. Samsung Kies samodejno prepozna napravo in v pogovornem oknu prikaže posodobitve, če so na voljo. Kliknite tipko Posodobi, ki se nahaja v pogovornem oknu, da pričnete z nadgradnjo. Za pomoč pri nadgradnji se obrnite na pomoč v programu Samsung Kies.



- Med nadgradnjo naprave ne izklopite računalnika ali odklopite kabla USB.
- Med nadgradnjo naprave, na računalnik ne priključite drugih medijskih naprav. S tem lahko zmotite proces nadgradnje.

Nadgradnja preko zraka

Napravo lahko neposredno nadgradite s pomočjo vgrajene programske opreme preko podatkovne povezave (FOTA).

Na zaslonu z aplikacijami pritisnite **Nastavitve** → **O napravi** → **Programska posodobitev** → **Posodobitev**.

Komunikacija

Telefon

Uporabite to aplikacijo za dohodne ali odhodne klice.

Pritisnite **Telefon** na zaslonu aplikacij.

Klicanje

Opravljanje klica

Uporabite eno izmed sledečih metod:

- **Tipkovnica:** vpišite številko z uporabo številčnice in nato pritisnite .
- **Dnevnik:** opravite klic iz zgodovine prihajajočih in odhajajočih klicev ali sporočil.
- **Priljubljene:** opravite klic iz seznama priljubljenih stikov.
- **Stiki:** opravite klic s seznama stikov.

Številke za hitro klicanje

Za številke za hitro klicanje, pritisnite in držite ustrezno številko.

Predvidevanje števil

Ko vnesete številko v tipkovnico, se bo pojavila funkcija samodejnega predvidevanja. Izberite eno izmed teh, da opravite klic.

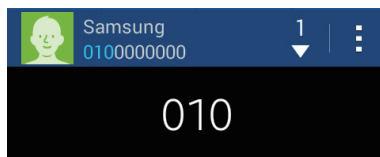

Iskanje stikov







Vnesite ime, telefonsko številko ali e-poštni naslov, da poiščete stik v seznamu stikov. Med vnosom znakov se bodo istočasno pojavljali predvideni stiki. Izberite enega, da opravite klic.

Klici v tujino

Pritisnite in pridržite **0** dokler se ne pojavi + znak. Vnesite klicno številko države, območja in telefonsko številko, in pritisnite .

Med opravljanjem klica

Na voljo so sledeče možnosti:

- **Dodaj klic:** dodajte drugi klic.
- **Tipkovn.:** odprite tipkovnico.
- **Kon.klic:** končajte trenutni klic.
- **Zvočnik:** aktivirajte zvočnik. Pri uporabi zvočnika, držite napravo proč od ušesa.
- **Utišaj:** izklopite mikrofona tako, da vas sogovornik ne sliši.
- **Slušal.:** preklopite na Bluetooth slušalke, če je ta povezana z napravo.
- **Menjaj:** menjaj med dvema klicema.
- **Združi:** opravite klic z več udeleženci, kadar ste povezani z dvema klicema. Ponovite, če želite dodati več udeležencev. Ta funkcija je na voljo le, če je klicna storitev, ki omogoča pogovor z več udeleženci, aktivna.
-  → **Stiki:** odprite seznam stikov.
-  → **Beležka:** ustvarite opombo.
-  → **Sporočilo:** pošljite sporočilo.
-  → **Zadrži:** zadrži klic. Če želite sprejeti zadržan klic, pritisnite **Sprosti**.
-  → **Dodat. glas.:** povečajte glasnost.
-  → **Klicne nastavitve:** konfiguracija nastavitvev za glasovni klic.
-  → **Prenesi:** povežite prvega udeleženca z drugim. To vas izklopi iz pogovora.

Dodajanje stikov

Da s tipkovnice na seznam stikov dodate telefonsko številko, vnesite številko in pritisnite **Dodaj nov stik**.

Pošiljanje sporočila

Pritisnite **☰** → **Pošlji sporočilo**, če želite poslati sporočilo na številko na zaslonu.

Ogled dnevnikov klicev

Pritisnite **Dnevniki** za ogled zgodovine dohodnih in odhodnih klicev.

Za filtriranje dnevniškega zapisa klicev, pritisnite **☰** → **Prikaži**, in izberite možnost.

Predpisane številke

Na napravi lahko omejite izhodne klice tudi samo za številke z določeno klicno številko. Te začetne klicne številke so shranjene na kartici SIM ali kartici USIM.

Pritisnite **☰** → **Klicne nastavitve** → **Dodatne nastavitve** → **Predpisane številke** → **Omogoči FDN**, nato vnesite PIN2, ki ste ga dobili skupaj s kartico SIM ali kartico USIM. Pritisnite **Seznam FDN** in dodajte številke.

Zapore klicev

Napravo lahko nastavite tako, da onemogočite opravljanje določenih klicev. Na primer, onemogočite lahko mednarodne klice.

Pritisnite **☰** → **Klicne nastavitve** → **Dodatne nastavitve** → **Zapore klicev**, izberite vrsto klica, možnost zapore klica, in vnesite geslo.

Prejeti klici

Sprejemanje klica

Ob dohodnem klicu povlecite  izven velikega kroga.

Če je storitev čakajoči klic vključena, lahko prejmete dodaten klic. Ko sprejmete drugi klic, je prvi klic na čakanju.

Zavrnitev klica

Ob dohodnem klicu povlecite  izven velikega kroga.

Če želite poslati sporočilo, ko zavrnete dohodni klic, povlecite drsnik za zavrnitev klica navzgor.

Da ustvarite sporočilo zavrnitve, pritisnite  → **Klicne nastavitve** → **Nastavitev sporočil za zavrnitev klica**.

Zgrešeni klici

Če imate zgrešen klic,  se ta pojavi na vrstici stanja. Odprite obvestilno ploščo za ogled zgrešenih klicev.

Čakajoč klic

Čakajoč klic je storitev, ki jo nudi ponudnik storitev. Uporabnik lahko s to storitvijo prekine trajajoči klic in prevzame dohodni klic. Ta storitev ni na voljo za opravljanje video klica.

Za uporabo te storitve pritisnite  → **Klicne nastavitve** → **Dodatne nastavitve** → **Čakajoči klic**.

Posredovanje klicev

Nastavite preusmerjanje dohodnih klicev na določeno številko.

Pritisnite  → **Klicne nastavitve** → **Dodatne nastavitve** → **Posredovanje klicev**, in izberite vrsto klica in pogoj. Vnesite številko in pritisnite **Omogoči**.







Video klici

Opravljanje video klica

Vnesite številko in pritisnite . Lahko pa izberete stik s seznama in pritisnete .

Med opravljanjem video klica

Na voljo so sledeče možnosti:

- **Preklopi:** preklopite med fotoaparatom na sprednji in zadnji strani.
- **Utišaj:** izklopite mikrofona tako, da vas sogovornik ne sliši.
- **Kon.klic:** končajte trenutni klic.
-  → **Skrij me:** svojo sliko skrijte pred drugim udeležencem.
-  → **Odhodna slika:** izberite sliko, ki se bo prikazala drugemu udeležencu.
-  → **Posnemi sliko:** posnemi sliko drugega udeleženca.
-  → **Posnemi video:** posnemite video slik drugega udeleženca.
-  → **Tipkovnica:** odprite tipkovnico.
-  → **Zvočnik je izključen:** izključite zvočnik.
-  → **Preklopi na slušalko:** preklopite na Bluetooth slušalke, če je ta povezana z napravo.

Poslušanje glasovnega sporočila

Na vaši tipkovnici pritisnite in pridržite 1 in sledite navodilom vašega ponudnika storitev.

Stiki

Uporabite to aplikacijo za upravljanje stikov, vključno s telefonskimi številkami, e-poštnimi naslovi in drugimi elementi.



Pritisnite **Stiki** na zaslonu aplikacij.

Upravljanje stikov

Pritisnite **Stiki**.

Ustvarjanje stika

Pritisnite  in vnesite informacije o stiku.

- : dodaj sliko.
-  / : dodaj ali izbriši stik.

Urejanje stika

Izberite stik, ter nato pritisnite .

Brisanje stika

Pritisnite  → **Izbriši**.

Nastavljanje številke za hitro klicanje

Pritisnite  → **Nastavitve za hitro izbiranje**, izberite številko za hitro klicanje in zanjo izberite stik. Če želite izbrisati številko za hitro klicanje, pritisnite in pridržite, nato pritisnite **Odstrani**.





Iskanje stikov

Pritisnite **Stiki**.

Uporabite eno izmed sledečih metod iskanja:

- Pomaknite se navzgor ali navzdol po seznamu stikov.
- Pritisnite na iskalno polje, ki se nahaja na vrhu seznama stikov in vnesite iskalne pogoje.

Ko je stik zaznan, naredite eno izmed sledečega:

- : dodajte k priljubljenim stikom.
-  / : opravi glasovni ali video klic.
- : sestavite sporočilo.
- : sestavite e-sporočilo.

Prikaz stikov

Pritisnite **Stiki**.

Privzeto prikaže naprava vse shranjene stike.

Pritisnite  → **Stiki za prikaz** in izberite mesto na katerem so shranjeni stiki.

Uvoz in izvoz stikov

Pritisnite **Stiki**.

Uvoz stikov

Pritisnite  → **Uvoz/izvoz** in izberite možnost uvoza.

Izvoz stikov

Pritisnite  → **Uvoz/izvoz** in izberite možnost izvoza.

Priljubljeni stiki

Pritisnite **Priljubljene**.

Pritisnite , da stike dodate med priljubljene.

Pritisnite , ter nato naredite eno izmed sledečega:

- **Odstrani iz priljubljenih:** odstrani stike izmed priljubljenih.

Skupine stikov

Pritisnite **Skupine**.

Dodajanje stika v skupino

Izberite skupino in pritisnite . Izberite stike, ki jih želite dodati, ter nato pritisnite **Končano**.

Urejanje skupin

Pritisnite , ter nato naredite eno izmed sledečega:

- **Izbriši skupine:** izberite skupine, ki jih je dodal uporabnik, in pritisnite . Prevzete skupine ne morejo biti izbrisane.

Pošiljanje sporočila ali e-sporočila članom skupine

Izberite skupine, pritisnite  → **Pošlji sporočilo** ali **Pošlji e-pošto**, izberite člane in pritisnite **Končano**.

Vizitka

Pritisnite **Stiki**.

Ustvarite vizitko in jo pošljite drugim.

Pritisnite **Nastavi profil**, vnesite podrobnosti, kot so telefonska številka, e-poštni naslov in poštni naslov in pritisnite **Shrani**. Če ste podatke o uporabniku shranili ob nastavitvi naprave, izberite vizitko in pritisnite  za urejanje.

Pritisnite  → **Deli vizitko prek**, in izberite način deljenja.

Sporočila

Uporabite to aplikacijo za pošiljanje tekstovnih sporočil (SMS) ali večpredstavnostnih sporočil (MMS).

Pritisnite **Sporočila** na zaslonu aplikacij.



Za pošiljanje ali prejemanje sporočil izven domačega omrežja, vam lahko operater zaračuna dodatne stroške. Za podrobnejše informacije se obrnite na svojega ponudnika storitev.



Pošiljanje sporočil

Pritisnite , dodajte prejemnike, vnesite sporočilo, in pritisnite .

Za dodajanje prejemnikov uporabite sledeče načine:

- Vnesite telefonsko številko.
- Pritisnite , izberite stike in pritisnite **Končano**.

Če želite ustvariti večpredstavnostno sporočilo uporabite sledeče načine:

- Pritisnite  ter pripnite slike, videe, stike, dogodke in drugo.
- Pritisnite  → **Dodaj zadevo** za vnos osebe.

Pošiljanje načrtovanih sporočil

Med sestavljanjem sporočila, pritisnite  → **Načrtovanje sporočila**. Nastavite uro in datum, ter nato pritisnite **Končano**. Naprava bo sporočilo poslala ob določeni uri in datumu.



- Če se naprava izklopi ob določenem času, ni priključena na omrežje oz. omrežje ni stabilno, sporočilo ne bo poslano.
- Ta funkcija temelji na datumu in uri nastavljenima na napravi. Čas in datum sta lahko nepravilna, če se gibate med različnimi časovnimi območji, omrežje pa teh informacij ne uspe posodobiti.

Ogled prihajajočih sporočil

Prejeta sporočila so združena v niti sporočil po stiku.

Izberite stik za ogled sporočila s strani te osebe.

E-pošta

Uporabite to aplikacijo za pošiljanje ali ogled e-pošte.

Pritisnite **E-pošta** na zaslonu aplikacij.



Nastavitev E-poštnih računov

Nastavite e-poštni račun ko prvič odprete **E-pošta**.

Vnesite e-poštni naslov in geslo. Pritisnite **Naprej** (za navadne e-poštne račune, kot je Google Mail) ali pritisnite **Ročna nastav.** za ostale e-poštne račune podjetja. Nato sledite navodilom na zaslonu, da zaključite z nastavitvami.

Da nastavite e-poštni račun pritisnite  → **Nastavitve** → **Dodaj račun**.

Pošiljanje sporočil

Pritisnite e-poštni račun za uporabo in na dnu zaslona pritisnite . Vnesite prejemnike, osebe, in sporočila, nato pritisnite .

Pritisnite , da dodate prejemnike iz seznama stikov.

Pritisnite  in pripnite slike, videe, stike, zapiske, dogodke in drugo.

Pošiljanje načrtovanih sporočil

Med sestavljanjem sporočila, pritisnite  → **Načrtovana e-pošta**. Obkljukajte **Načrtovana e-pošta**, nastavite uro in datum, ter nato pritisnite **Končano**. Naprava bo sporočilo poslala ob določeni uri in datumu.



- Če se naprava izklopi ob določenem času, ni priključena na omrežje oz. omrežje ni stabilno, sporočilo ne bo poslano.
- Ta funkcija temelji na datumu in uri nastavljenima na napravi. Čas in datum sta lahko nepravilna, če se gibate med različnimi časovnimi območji, omrežje pa teh informacij ne uspe posodobiti.

Branje sporočil

Izberite željen e-poštni račun in prejmite priklicana nova sporočila. Za ročni priklic novih sporočil pritisnite .

Pritisnite na sporočilo, ki ga želite prebrati.

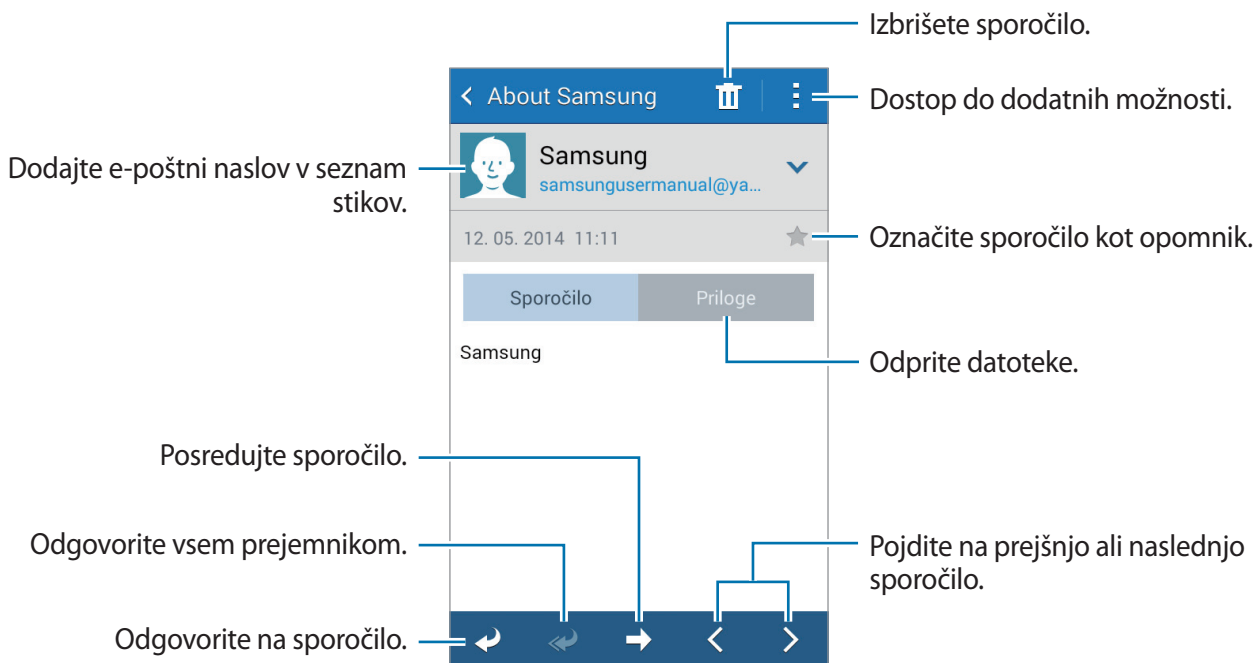

Pritisnite zavihek priponke, da odprete priponke, ter nato pritisnite **Shrani**, da le-to shranite.

Google Mail

Uporabite to aplikacijo za hitri in neposredni dostop do storitve Google Mail.

Pritisnite **Google Mail** na zaslonu aplikacij.



- Ta aplikacija v nekaterih regijah in pri nekaterih operaterjih morda ni na voljo.
- Ta aplikacija je lahko drugače označena in je lahko odvisna od vaše regije oz. ponudnika storitev.

Pošiljanje sporočil

V katerem koli nabiralniku pritisnite , vnesite prejemnike, osebo in sporočilo in pritisnite .

Pritisnite  → **Priloži datoteko**, da priložite slike, videoposnetke, glasbo in drugo.

Pritisnite  → **Dodaj »Kp«/»Skp«**, da dodate več prejemnikov.

Pritisnite  → **Shrani osnutek**, da shranite sporočilo, ki ga želite poslati kasneje.

Pritisnite  → **Zavrzi**, da začnete znova.

Če želite spremeniti nastavitve za Googlovo pošto, Pritisnite  → **Nastavitve**.

Če želite sporočiti svoja mnenja glede razvoja programov, Pritisnite  → **Pošljite povratne informacije**.

Če želite dostopati do informacij pomoči za Googlovo pošto, Pritisnite  → **Pomoč**.

Branje sporočil

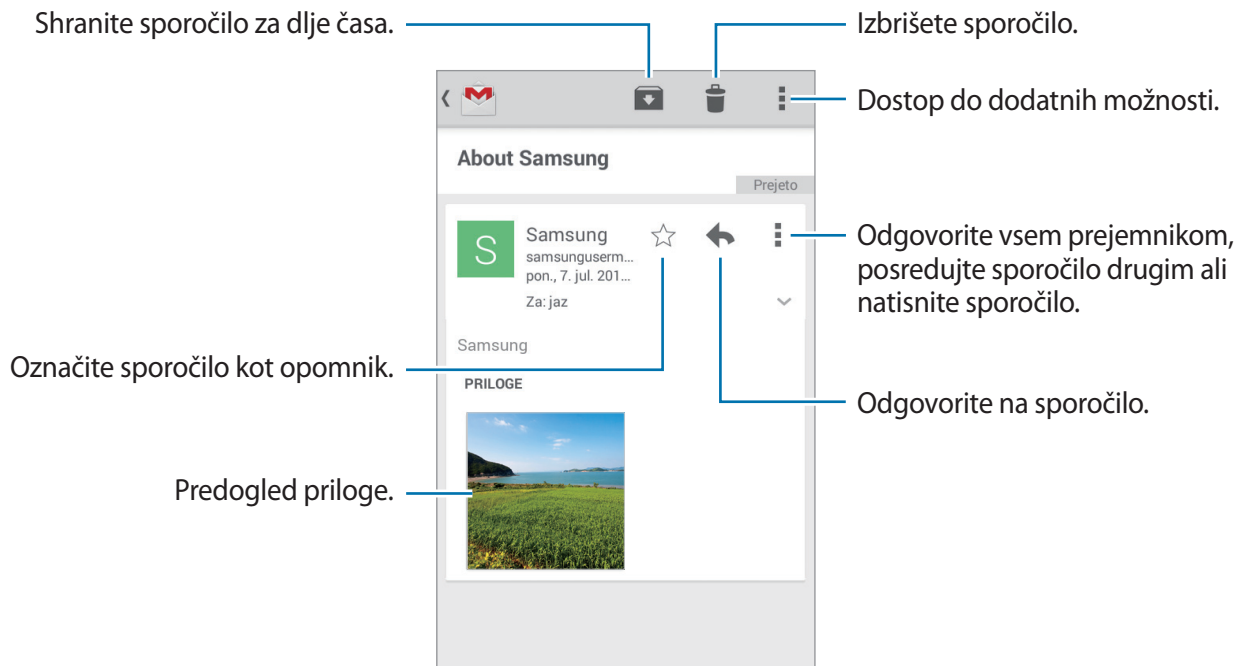

Oznake

Google Mail ne uporablja map ampak oznake. Ko zaženete Google Mail, le-ta prikaže sporočila z oznakami Prejeto.

Pritisnite  za ogled sporočil pod drugimi oznakami.

Da dodate oznako sporočilu, izberite sporočilo in pritisnite  → **Spreminjanje oznak**, nato izberite oznako, ki jo želite dodeliti.

Hangouts

Ta program uporabite za klepetanje z drugimi.

Pritisnite **Hangouts** na zaslonu aplikacij.



Ta aplikacija v nekaterih regijah in pri nekaterih operaterjih morda ni na voljo.

Za začetek pogovora morate iz seznama prijateljev izbrati prijatelja ali pa vnesti podatke za iskanje, nato pa iz rezultatov izbrati prijatelja.

Google+

Uporabite to aplikacijo za povezovanje z osebami prek družabnega omrežja Google. Pritisnite **Google+** na zaslonu aplikacij.



Ta aplikacija v nekaterih regijah in pri nekaterih operaterjih morda ni na voljo.

Pritisnite **Vse** za spremembo kategorije in se pomaknite gor ali dol po objavah iz vaših krogov.

Fotografije

S to aplikacijo si lahko ogledate slike in videoposnetke ali jih delite z drugimi v Googlovih družbenih omrežjih.

Pritisnite **Fotografije** na zaslonu aplikacij.





Ta aplikacija v nekaterih regijah in pri nekaterih operaterjih morda ni na voljo.

Izberite eno od teh kategorij:

- **VSI**: ogled vseh slik ali videoposnetkov, posnetih z napravo ali prenesenih v njo.
- **ZANIMIVOSTI**: prikaz slik ali videoposnetkov, združenih v skupine po datumu ali albumu. Pritisnite  za prikaz vseh slik ali videoposnetkov v skupini.

Nato izberite sliko ali videoposnetek.

Med ogledom uporabite eno od teh ikon:

- : spreminjanje slike.
- : deljenje slike ali videoposnetka z drugimi.
- : brisanje slike ali videoposnetka.

ChatON

Uporabite to aplikacijo za pogovor z drugimi napravami. Za uporabo tega programa se morate prijaviti v račun Samsung ali potrditi svojo telefonsko številko.

Pritisnite **ChatON** na zaslону aplikacij.



Ta aplikacija v nekaterih regijah in pri nekaterih operaterjih morda ni na voljo.

Ustvarite seznam prijateljev tako, da vnesete telefonske številke ali e-poštne naslove iz računov Samsung, ali izberete prijatelje iz seznama predlogov. Poleg tega lahko ročno sinhronizirate stike v napravi s pritiskom  → **Sinhronizacija seznama stikov**.

Pritisnite , izberite prijatelje, s katerimi želite začeti klepetati, nato pa pritisnite **Končano**.

Splet in omrežje

Internet

Uporabite to aplikacijo za brskanje po internetu.

Pritisnite **Internet** na zaslonu aplikacij.

Ogled spletnih strani

Pritisnite polje naslova, vpišite spletni naslov in nato pritisnite **Pojdi**.

Pritisnite , če želite med ogledovanjem spletne strani dostopati do dodatnih možnosti.



Če želite spremeniti iskalni mehanizem, pritisnite polje naslova, ter nato ikono iskalnega mehanizma zraven spletnega naslova.

Odpiranje nove strani

Pritisnite  → .

Če želite odpreti drugo spletno stran, pritisnite , pomaknite se gor ali dol, ter nato pritisnite stran, da jo izberete.

Iskanje po spletu z govorom

Pritisnite polje naslova, nato  → , izgovorite ključno besedo, ter nato izberite eno od priporočenih ključnih besed, ki se prikažejo.





Ta funkcija v nekaterih regijah in pri nekaterih operaterjih morda ni na voljo.

Zaznamki

Če želite dodati trenutno spletno stran med zaznamke, pritisnite  →  → **Shrani**.

Če želite odpreti spletno stran med zaznamki, pritisnite  in jo izberite.

Zgodovina

Pritisnite  → **Zgodovina**, da odprete spletno stran iz seznama nedavno obiskanih spletnih strani. Če želite zgodovino počistiti, pritisnite  → **Počisti zgodovino**.

Povezave

Pritisnite in zadržite povezavo na spletnem mestu, da jo odprete v novem oknu, shranite ali kopirate.

Za ogled shranjenih povezav pritisnite **Prenosi**. (str. 80)

Skupna raba spletnih strani

Za skupno rabo spletne strani z drugimi, pritisnite  → **Souporaba preko**.

Za skupno rabo dela spletne strani, pritisnite in držite želeno besedilo, ter nato pritisnite **Souporaba preko**.

Chrome

Uporabite to aplikacijo za iskanje informacij in brskanje po spletnih straneh.

Pritisnite **Chrome** na zaslonu aplikacij.



Ta aplikacija v nekaterih regijah in pri nekaterih operaterjih morda ni na voljo.

Ogled spletnih strani

Pritisnite polje naslova, ter nato vpišite spletni naslov ali kriterij iskanja.

Odpiranje nove strani

Pritisnite  → **Nov zavih**.



Če želite odpreti drugo spletno stran, pritisnite , pomaknite se gor ali dol, ter nato pritisnite stran, da jo izberete.

Zaznamki

Če želite dodati trenutno spletno stran med zaznamke, pritisnite  →  → **Shrani**.

Če želite odpreti spletno stran med zaznamki, pritisnite  → **Zaznamki** in jo izberite.

Iskanje po spletu z govorom

Pritisnite polje naslova, nato  → , izgovorite ključno besedo, ter nato izberite eno od priporočenih ključnih besed, ki se prikažejo.

Sinhronizacija z drugimi napravami

Sinhronizirajte odprte zavihke in zaznamke za uporabo s Chromom na drugih napravah, ko ste prijavljeni z istim računom Google.

Če si želite ogledati odprte zavihke v drugih napravah, pritisnite  → **Druge naprave**. Izberite spletno stran, katero želite odpreti.

Za ogled zaznamka pritisnite .

Bluetooth

Bluetooth ustvari neposredno brezžično povezavo med dvema napravama na kratkih razdaljah. Uporabite Bluetooth za izmenjavo podatkov ali medijskih datotek z drugimi napravami.



- Podjetje Samsung ni odgovorno za izgubo, prestopanje ali zlorabo podatkov, poslanih ali prejetih prek brezžične funkcije Bluetooth.
- Vedno zagotovite, da podatke delite in prejimate z napravami, ki jim zaupate in so ustrezno zaščitene. Če so med napravami ovire, se razdalja delovanja naprav lahko zmanjša.
- Nekatere naprave, zlasti tiste, ki niso testirane ali odobrene s strani združenja Bluetooth SIG, morda ne bodo združljive z vašo napravo.
- Funkcije Bluetooth ne uporabljajte za nezakonita dejanja (na primer, piratske kopije datotek ali nezakonito prisluškovanje poslovnim komunikacijam).
Samsung ni odgovoren za posledice nezakonite uporabe funkcije Bluetooth.

Za vključitev funkcije Bluetooth, na zaslonu aplikacij pritisnite **Nastavitve** → **Bluetooth**, ter nato povlecite drsnik **Bluetooth** v desno.

Seznanjanje z drugimi napravami Bluetooth

Na zaslonu aplikacij pritisnite **Nastavitve** → **Bluetooth** → **Iskanje** in navedene so najdene naprave. Izberite napravo s katero se želite seznaniti, ter nato sprejmite samodejno ustvarjeno geslo na obeh napravah za potrditev.

Pošiljanje in sprejemanje podatkov

Številne aplikacije podpirajo prenos podatkov prek Bluetooth. Primer je **Galerija**. Odprite **Galerija**, izberite sliko in pritisnite  → **Bluetooth** ter izberite eno od naprav Bluetooth. Zatem sprejmite zahtevo za avtorizacijo povezave Bluetooth na drugi napravi za sprejem slike.

Ko vam druga naprava pošlje podatke, dovolite vzpostavitev povezave Bluetooth, ki jo zahteva druga naprava. Prejete datoteke se shranjujejo v mapo **Download**. Če prejmete stik, se ta samodejno shrani na seznam stikov.

NFC

Vaša naprava vam omogoča branje oznak NFC, ki vsebujejo podatke o izdelkih.

Po prenosu potrebnih aplikacij lahko to funkcijo uporabljate tudi za plačilo in nakup vozovnic za potniški promet ali dogodke.



Pokrov za baterijo vključuje vgrajeno anteno NFC. S pokrovom baterije ravnajte previdno, če želite preprečiti poškodbe antene NFC.



- Baterija vključuje vgrajeno anteno NFC.
- Če je zaslon zaklenjen, vaša naprava ne bo brala oznak NFC ali sprejemala podatkov.

Če želite vključiti funkcijo NFC, na zaslonu aplikacij pritisnite **Nastavitve** → **NFC**. Povlecite drsnik **NFC** v desno.

Branje podatkov iz oznake NFC

Za branje podatkov iz oznake NFC postavite anteno NFC na hrbtni strani naprave v bližino oznake NFC. Prikazale se bodo informacije z oznake.

Nakupovanje s funkcijo NFC

Preden lahko funkcijo NFC uporabljate za plačila, se morate registrirati za mobilno plačilno storitev. Za registracijo ali več informacij o storitvi, se obrnite na ponudnika storitev.

Z zadnjim delom naprave se dotaknite bralnika kartic NFC.

Pošiljanje podatkov prek Android Beam

Uporabite funkcijo Android Beam za pošiljanje podatkov, kot so spletne strani in stiki, na naprave, ki omogočajo NFC.

Na zaslonu aplikacij pritisnite **Nastavitve** → **NFC** → **Android Beam**. Povlecite drsnik **Android Beam** v desno.

Izberite element, poiščite anteno NFC v drugi napravi in se z anteno svoje naprave dotaknite antene druge naprave ter nato pritisnite zaslon svoje naprave.

S Beam

Uporabite to funkcijo za pošiljanje podatkov, kot so video posnetki, slike in dokumenti.



Prek storitve S Beam ne pošiljajte avtorsko zaščitene podatkov. V nasprotnem primeru lahko kršite zakone o avtorskih pravicah. Samsung ni odgovoren za morebitne pravne probleme, ki bi nastali zaradi nezakonite uporabe avtorsko zaščitene podatkov.

Na zaslonu aplikacij pritisnite **Nastavitve** → **S Beam**, ter nato povlecite drsnik **S Beam** v desno. Izberite datoteko, z zadnjo stranjo naprave se dotaknite zadnjega dela druge naprave, ter nato pritisnite zaslon vaše naprave.



Če obe napravi skušata poslati podatke hkrati, morda prenos datoteke ne bo uspešen.

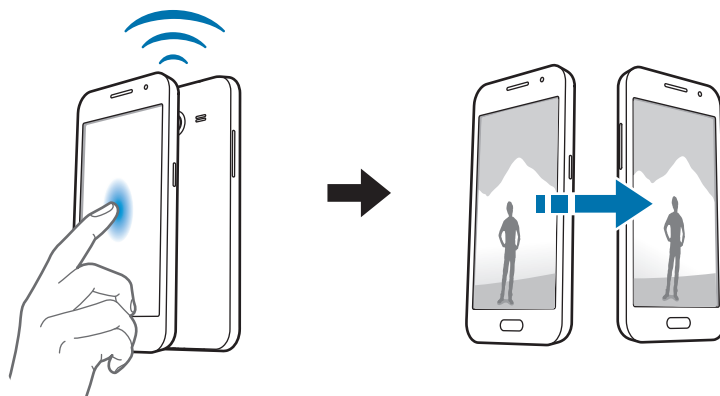

Mediji

Fotoaparāt

Uporabite to aplikacijo za snemanje fotografij in video posnetkov.

Uporabite **Galerija** za ogled fotografij in videov, ki ste jih posneli s fotoaparatom na napravi. (str. 62)

Pritisnite **Fotoaparāt** na zaslonu aplikacij. Lahko pa na zaklenjenem zaslonu povlečete  kamor koli na zaslon.



- Fotoaparāt se samodejno izklopi, ko ga ne uporabljate.
- Preverite ali je objektiv čist. V nasprotnem primeru naprava ne bo delovala pravilno v nekaterih načinih, ki potrebujejo visoko ločljivost.

Bonton fotografiranja

- Ne fotografirajte ali snemajte ljudi brez njihovega dovoljenja.
- Ne fotografirajte ali snemajte kjer je to z zakonom prepovedano.
- Ne fotografirajte ali snemajte na krajih kjer bi lahko kršili zasebnost drugih ljudi.

Fotografiranje

Snemanje fotografije

Pritisnite na podobo na zaslonu kjer želite, da fotoapararat izostri sliko. Ko je del izostren se okvir za ostrenje obarva zeleno. Če želite fotografirati pritisnite .



Način fotografiranja

Na voljo je več fotografskih učinkov.

Pritisnite , ter se nato pomaknite gor ali dol po zaslonu, na desni strani zaslona.

- **Samodejno:** kameri omogoča, da ovrednoti okolje in določi idealni način za fotografijo.
- **Najboljša fotografija:** naredite več fotografij in se odločite za najboljšo.
- **Neprekinjeno snemanje:** naredite posnetke premikajočih se predmetov. Ko aktivirate funkcijo **Najboljša fotografija**, lahko izberete in shranite fotografije.
- **Zvok+slikanje:** omogoča snemanje fotografij z zvokom.

Pritisnite  za fotografiranje. Naprava posname nekaj sekund zvoka po zajemu fotografije.





Med snemanjem fotografij v tem načinu bo notranji mikrofonski posnel zvok.

- **Panorama:** posnemite fotografijo, sestavljeno iz več fotografij sestavljenih skupaj. Za najboljši posnetek upoštevajte te nasvete.
 - Fotoaparati počasi premikajte v eno smer.
 - Iskalo fotoaparata držite znotraj vodilnega okvirja.
 - Ne fotografirajte motivov pred neprepoznavnimi ozadji, kot je prazno nebo ali enolične stene.
- **Šport:** te nastavitve uporabite za hitro premikajoče se dogodke.
- **Noč:** to nastavitve uporabite za fotografiranje v temnejših pogojih.

Panoramske slike

Panoramska slika je širša fotografija pokrajine, sestavljena iz več posnetkov.

Pritisnite  → **Panorama**.

Pritisnite  in premaknite fotoaparati v eno smer. Ko poravnate okvirja za vodila panoramskih slik, kamera samodejno posname dodaten posnetek v panoramskem nizu. Da prenehate s fotografiranjem, pritisnite .

Če iskalnik ni pravilno usmerjen, naprava preneha snemati.



Uporaba učinkov filtra

Z učinki filtrov ustvarite edinstvene fotografije ali videoposnetke.

pritisnite  in izberite učinek filtra. Razpoložljive možnosti so odvisne od načina.



Snemanje videoposnetkov

Snemanje

Pritisnite , da posnamete video. Za začasno zaustavite snemanje, pritisnite . Za pričetek snemanja, pritisnite .



Snemalni način

Če želite spremeniti način snemanja, pritisnite  → .

- **Normalno:** uporabite ta način za normalno kvaliteto.
- **Omej. za MMS:** s tem načinom lahko zmanjšate kakovost snemanja za pošiljanje prek sporočil.

Povečevanje in zmanjševanje

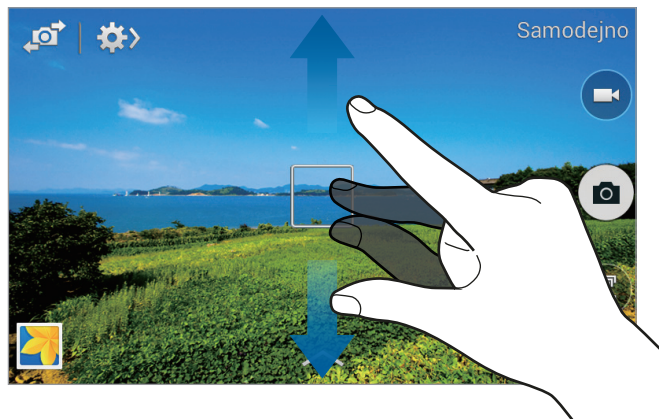

Uporabite eno izmed sledečih metod:

- Za povečevanje ali pomanjševanje uporabite tipko za glasnost.
- Za povečevanje dva prsta na zaslonu potegnite narazen, za pomanjševanje pa skupaj.





Povečevanje in zmanjševanje je na voljo kadar uporabljate funkcijo za snemanje videa.

Skupna raba posnetka

Pritisnite  →  in izberite eno od naslednjih možnosti:

- **Posnemi in deli:** fotografijo lahko neposredno pošljete v drugo napravo prek storitve Wi-Fi Direct ali NFC.
- **Sk. raba fotog. ChatON:** pošljite fotografijo v drugo napravo s funkcijo ChatON.

Konfiguracijske nastavitve za kamero

Pritisnite  →  za konfiguracijo nastavitve kamere. Vse možnosti niso na voljo v načinu fotografiranja in načinu snemanja. Razpoložljive možnosti se lahko razlikujejo glede na izbrano vrsto načina.

- **Velikost fotografije / Velikost videa:** izberite stopnjo ločljivosti. Izberite višjo ločljivost za večjo kvaliteto. To porabi več spomina.
- **Način ostrenja:** izbere način ostrenja. **Sam.ostr.** nadzira kamero. **Makro** način se uporablja za snemanje predmetov od blizu.

- **Načini merjenja:** izberite način merjenja. To določa kako bodo izračunane svetlobne vrednosti. **Sredinsko uteženo** meri svetlobo ozadja v centru scene. **Točkovno** izmeri vrednost svetlobe na določeni lokaciji. **Matrika** poenoti celotno sceno.
- **ISO:** izberite vrednost ISO. To uravnava svetlobno občutljivost kamere. Merjenje je enakovredno filmski kameri. Nizke vrednosti so za motive, ki so na miru oz. dobro osvetljeni. Višje vrednosti so namenjene za motive v gibanju oz. so slabo osvetljeni.
- **Lokacijska oznaka:** na fotografijo pripnite GPS lokacijsko oznako.



- Če želite izboljšati signale GPS, ne fotografirajte na lokacijah, kjer je signal lahko oviran, na primer med zgradbami ali na nizko ležečih območjih, ali v slabih vremenskih razmerah.
- Vaša lokacija se lahko prikaže na vaših fotografijah, ko jih prenesete na splet. Če želite to preprečiti, izklopite nastavitve GPS za označevanje.
- **Volume key:** napravo nastavite tako, da bo z gumbom za glasnost nadzirala funkcijo zaslonke ali povečave.
- **Časovnik:** to nastavitve uporabite za časovno zakasnjene posnetke.
- **Ravnovesje beline:** izberite takšno ravnovesje beline, da bodo slike vsebovale bogat barvni obseg. Nastavitve so zasnovane glede na različne svetlobne situacije. Te nastavitve so podobne toplotnemu obsegu za izpostavljenost ravnovesja beline pri profesionalnih kamerah.
- **Vrednost osvetlit.:** spremeni vrednost osvetlitve. To določa, koliko svetlobe bo prejel senzor fotoaparata. Za situacije z manjšo svetlobo uporabite večjo vrednost osvetlitve.
- **Smernice:** prikazani iskalnik pogleda vam pomaga pri kompoziciji kadar izbirate subjekt.
- **Bliskav.:** vključite ali izključite bliskavico.
- **Kontekstno ime datoteke:** nastavite, da fotoaparat imenom datotek doda kontekstne oznake, denimo lokacijske podatke.
- **Shrani kot obrnjeno:** obrnite fotografijo, da ustvarite zrcalno sliko prvotne scene.
- **Shranjevanje:** izberite lokacijo za shranjevanje.
- **Urejanje hitrih nastavitvev:** preuredite bližnjice za pogosto uporabljene možnosti.
- **Ponastavi:** ponastavi nastavitve kamere.

Galerija

Uporabite to aplikacijo za ogled slik in video posnetkov.

Pritisnite **Galerija** na zaslonu aplikacij.

Ogled slik

Zagon **Galerija** prikaže razpoložljive mape. Ko druga aplikacija, kot je **E-pošta**, shrani sliko, se samodejno ustvari mapa **Download**, ki vsebuje preneseno sliko. Prav tako se ob posnetku zaslona ustvari mapa **Screenshots**. Izberite mapo, če jo želite odpreti.

V mapi so slike prikazane po datumu nastanka. Izberite sliko, da si jo ogledate v celozaslonskem načinu.



Pomaknite se v levo ali v desno za ogled naslednje ali prejšnje slike.

Povečevanje in zmanjševanje

Za povečevanje ali zmanjševanje uporabite enega izmed sledečih načinov:

- Za povečevanje dvakrat pritisnite na zaslon.
- Dva prsta povlecite narazen, da približate del slike. Prav tako dva prsta približajte ali dvakrat pritisnite na zaslon, da sliko pomanjšate.

Predvajanje videoposnetkov

Video datoteke v predogledu prikazujejo  ikono. Izberite video, ki si ga želite ogledati, in pritisnite .

Urejanje slik

Ko si ogledujete sliko, pritisnite  in uporabite sledeče funkcije:

- **Diaprojeksija:** prični z diaprojeksijo slik, ki se nahajajo v trenutni mapi.
- **Kopiraj v odložišče:** kopira v odložišče.

- **Tiskanje:** povežite napravo s tiskalnikom in natisnite sliko.
- **Preimenuj:** preimenuj datoteko.
- **Zavrti v levo:** zavrti v nasprotni smeri urinega kazalca.
- **Zavrti v desno:** zavrti v smeri urinega kazalca.
- **Obreži:** s spreminjanjem velikosti modrega okvirja obreže sliko in jo shrani vanj.
- **Nastavi kot:** nastavite sliko kot ozadje ali sliko stika.
- **Podrobnosti:** ogled podrobnosti fotografije.
- **Nastavitve:** spremenite nastavitve galerije.

Modifikacija slik

Ko si ogledujete sliko pritisnite .



Brisanje fotografij

Uporabite eno izmed sledečih metod:

- V mapi pritisnite  → **Izberite element**, izberite slike in nato pritisnite .
- Ko si ogledujete sliko pritisnite .

Deljenje fotografij

Uporabite eno izmed sledečih metod:

- V mapi pritisnite  → **Izberite element**, izberite slike in pritisnite , da jih pošljete drugim ali jih delite z drugimi v družbenih omrežjih.
- Ko si ogledujete sliko pritisnite , da jo pošljete drugim ali jo delite preko spletnega socialnega omrežja.

Nastavitev ozadja

Ko si ogledujete sliko pritisnite  → **Nastavi kot**, da sliko nastavite kot ozadje ali kot podobo stika.

Organiziranje map

Ustvarite mapo, v katero boste organizirali slike ali videoposnetke, shranjene v napravi. Datoteke lahko kopirate ali premaknete iz ene mape v drugo.

Če želite ustvariti novo mapo, pritisnite . Vnesite ime mape, pritisnite **V redu**, nato pa označite slike ali videoposnetke. Pritisnite in pridržite katero koli izbrano sliko ali videoposnetek, ga povlecite v novo mapo, nato pa pritisnite **Končano**. Za kopiranje pritisnite **Kopiraj**, za premik pa **Premakni**.

Video

Uporabite to aplikacijo za predvajanje video datotek.

Pritisnite **Video** na zaslonu aplikacij.

Predvajanje videoposnetkov

Izberite video posnetek, ki ga želite predvajati.

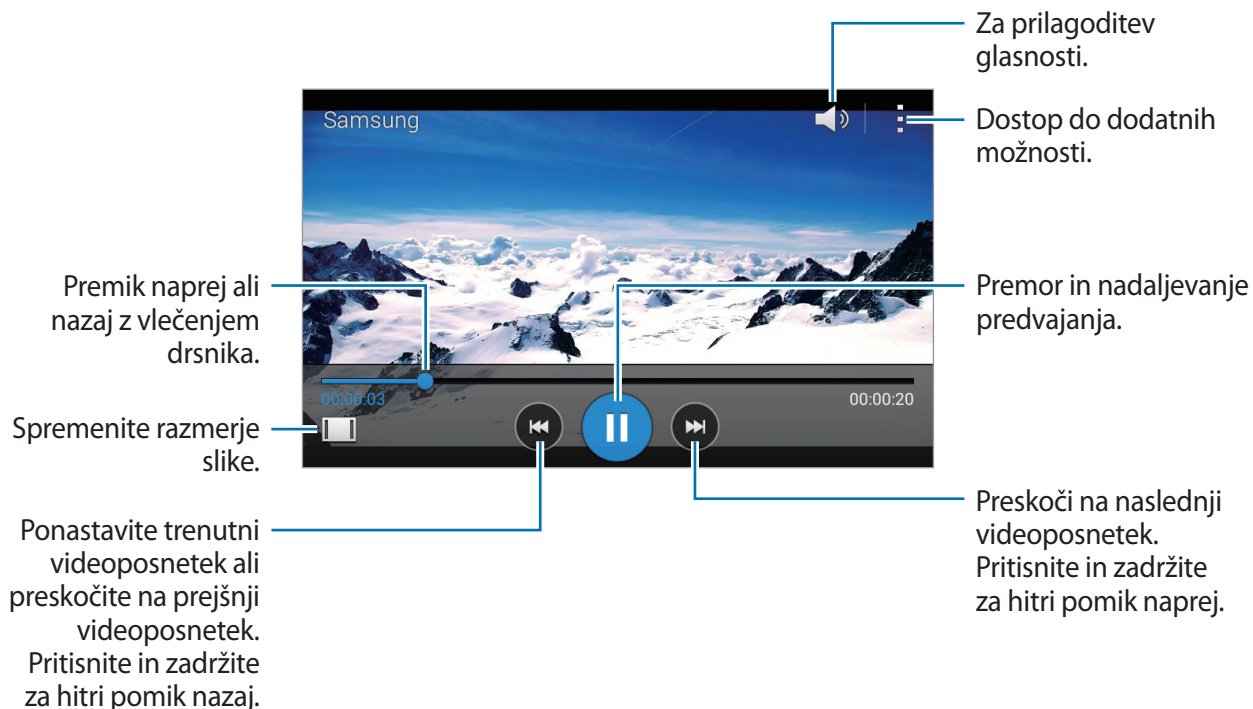

Brisanje videoposnetkov

Pritisnite  → **Izbriši**, izberite videoposnetke in pritisnite **Kon.**

YouTube

Uporabite to aplikacijo za ogled video posnetkov s spletnega mesta YouTube.

Pritisnite **YouTube** na zaslonu aplikacij.



Ta aplikacija v nekaterih regijah in pri nekaterih operaterjih morda ni na voljo.

Ogled videoposnetkov



Pritisnite  in nato vnesite ključno besedo. Za ogled videoposnetka izberite enega izmed iskalnih rezultatov.

Za celozaslonski prikaz obrnite napravo v ležeči položaj.

Souporaba videoposnetkov

Izberite videoposnetek in pritisnite , ter izberite način deljenja.

Nalaganje videoposnetkov

Pritisnite  → **prenesnih** →  → **Prenesi**, izberite videoposnetek, vnesite informacije za videoposnetek, ter pritisnite .

Radio

Naučite se poslušati glasbo in novice prek FM radia. Če želite poslušati FM radio, morate priklopiti slušalke, ki delujejo kot radijska antena.



Pritisnite **Radio** na zaslону aplikacij.

Poslušanje FM radia

Preden zaženete FM Radio, v napravo vstavite slušalke.



Prvič FM Radio samodejno poišče in shrani radijske postaje, ki so na voljo.

Pritisnite , da vklopite FM radio. Izberite želeno radijsko postajo s seznama vseh postaj in pritisnite , da se vrnete na zaslon FM radia.



Iskanje radio postaj

Pritisnite  → **Preišči**, ter nato izberite možnost iskanja. FM radio samodejno poišče in shrani radijske postaje, ki so na voljo.

Izberite želeno radijsko postajo s seznama vseh postaj in pritisnite , da se vrnete na zaslon FM radia.

Dodajanje skladb na seznam priljubljenih

Poiščite želeno radijsko postajo in pritisnite , da postajo dodate na seznam priljubljenih.

Aplikacije in medijske trgovine

Trgovina Play

Uporabite to aplikacijo za nakup in prenos aplikacij in iger, ki jih lahko poganjate na napravi. Pritisnite **Trgovina Play** na zaslonu aplikacij.



Ta aplikacija v nekaterih regijah in pri nekaterih operaterjih morda ni na voljo.

Nameščanje aplikacij

Iščite aplikacije po kategoriji, ali pritisnite  za iskanje po ključni besedi.

Izberite aplikacijo, če si želite ogledati podatke. Za prenos pritisnite **NAMESTI**. Če je aplikacija plačljiva, pritisnite ceno in upoštevajte navodila na zaslonu, da končate postopek plačila.



Ko je za katerokoli nameščeno aplikacijo na voljo nova različica, se na vrhu zaslona prikaže ikona za posodobitev, ki opozarja na posodobitev. Odprite obvestilno ploščo in pritisnite ikono za posodobitev aplikacije.

Odstranjevanje aplikacij

Odstranite aplikacije, ki ste jih kupili v **Trgovina Play**.

Pritisnite  → **Moje aplikacije**, iz seznama nameščenih aplikacij izberite aplikacijo, ki jo želite izbrisati ter pritisnite **ODSTRANI**.

Samsung Apps

Uporabite to aplikacijo za nakup in prenos namenskih aplikacij Samsung. Za več informacij obiščite spletno stran apps.samsung.com.

Pritisnite **Samsung Apps** na zaslonu aplikacij.



Ta aplikacija v nekaterih regijah in pri nekaterih operaterjih morda ni na voljo.

Nameščanje aplikacij

Iščite aplikacije po kategorijah. Pritisnite **Kategorija** za izbiro kategorije.

Za iskanje aplikacije, pritisnite  na vrhu zaslona in nato vpišite ključno besedo v polje za iskanje.

Izberite aplikacijo, če si želite ogledati podatke. Za prenos pritisnite **Brezplač**. Če je aplikacija plačljiva, pritisnite ceno in upoštevajte navodila na zaslonu, da končate postopek plačila.



Ko je za katerokoli nameščeno aplikacijo na voljo nova različica, se na vrhu zaslona prikaže ikona za posodobitev, ki opozarja na posodobitev. Odprite obvestilno ploščo in pritisnite ikono za posodobitev aplikacije.

Knjige Play

Uporabite to aplikacijo za branje in prenos knjižnih datotek.

Pritisnite **Knjige Play** na zaslonu aplikacij.



Ta aplikacija v nekaterih regijah in pri nekaterih operaterjih morda ni na voljo.

Play Movies

Uporabite to aplikacijo za ogled, prenos in izposajo filmov ali televizijskih oddaj.

Pritisnite **Play Movies** na zaslonu aplikacij.



Ta aplikacija v nekaterih regijah in pri nekaterih operaterjih morda ni na voljo.

Glasba Play

Uporabite to aplikacijo za poslušanje glasbe z naprave ali pretakanje glasbe s storitve v oblaku Google.

Pritisnite **Glasba Play** na zaslonu aplikacij.



Ta aplikacija v nekaterih regijah in pri nekaterih operaterjih morda ni na voljo.

Igre Play

S pomočjo tega programa lahko prenesete igre in jih igrate.

Pritisnite **Igre Play** na zaslonu aplikacij.



Ta aplikacija v nekaterih regijah in pri nekaterih operaterjih morda ni na voljo.

Kiosk Play

Uporabite to aplikacijo za branje najnovejših novic.

Pritisnite **Kiosk Play** na zaslonu aplikacij.



Ta aplikacija v nekaterih regijah in pri nekaterih operaterjih morda ni na voljo.

Pripomočki

Beležka

S tem programom lahko zabeležite pomembne informacije, da jih shranite za poznejši ogled.

Pritisnite **Beležka** na zaslonu z aplikacijami.

Sestavljanje beležk

Pritisnite , vnesite opombo in nato pritisnite **Končano**.

Brskanje po beležkah

Brskajte po sličicah beležk s pomikanjem gor ali dol.

Če želite urediti opombo, jo pritisnite.

Če želite poiskati opombo, pritisnite  → **Poišči**.

Če želite brisati opombe, pritisnite  → **Izbriši**.

Če želite opombe razvrstiti po datumu, pritisnite  → **Razvrsti po**.

Ogled beležke

Pritisnite na sličico beležke, da jo odprete.

Pritisnite  in uporabite naslednje:

- **Izbriši:** izbrišite opombo.
- **Zakleni:** zaklenite opombo in tako drugim preprečite ogled opombe.
- **Skupna raba besedila prek:** besedilo iz opomnikov pošljite drugim.
- **Souporaba preko:** pošljite opomnik drugim.

S Planner

Uporabite to aplikacijo za upravljanje dogodkov in nalog.

Pritisnite **S Planner** na zaslonu aplikacij.

Ustvarjanje dogodkov ali opravil

Pritisnite , ter uporabite enega izmed sledečih načinov:

- **Dodaj dogodek:** vnesite dogodek z možnostjo nastavitve ponovitve.
- **Dodaj opravilo:** vnesite opravilo z možnostjo nastavitve pomembnosti.

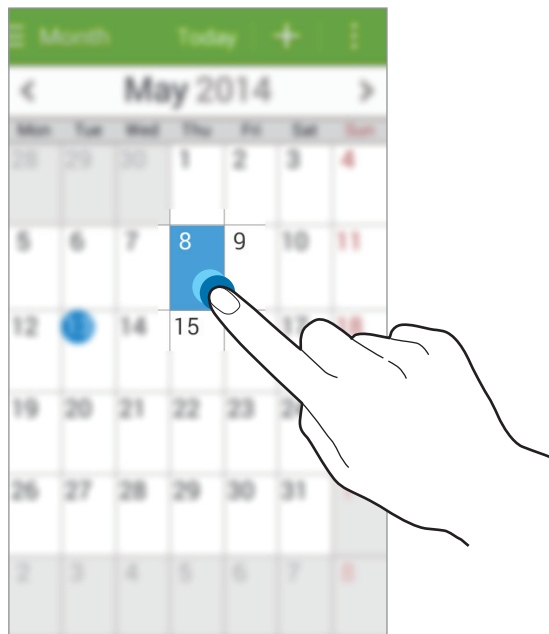

Če želite povabiti druge na dogodek, jim pošljite e-poštno sporočilo. Vnesite elektronski naslov v polje **Udeleženci** ali pritisnite , da odprete seznam stikov.

Sinhronizacija z Google koledarjem

Na zaslonu z aplikacijami pritisnite **Nastavitve** → **Google** in v meniju **RAČUNI** → račun Google potrdite polje **Sinhronizacija Koledar**.

Da ročno izvedete sinhronizacijo na zaslonu z aplikacijami pritisnite **S Planner** →  → **Sinhroniziraj**.

Za prikaz sinhroniziranih dogodkov ali opravil pritisnite  → **Koledarji** → **Zaslon** izberite račun Google in pritisnite **Končano**.

Spreminjanje vrste koledarja

V zgornjem delu zaslona izberite eno od številnih vrst koledarja, vključno z mesečnimi, tedenskimi in preostalimi koledarji.

Iskanje dogodkov ali opravil

Pritisnite  → **Poišči** in vnesite ključno iskalno besedo.

Za ogled današnjih dogodkov ali opravil na vrhu zaslona pritisnite **Danes**.

Izbris dogodkov ali opravil

Izberite dogodek ali nalogo, nato pa Pritisnite  → **Izbriši**.

Skupna raba dogodkov ali opravil

Izberite dogodek ali opravilo, pritisnite  → **Souporaba preko** in izberite način deljenja z drugimi.

Drive

S to aplikacijo lahko ustvarjate in urejate dokumente ter jih delite z drugimi prek shrambe Google Drive. Ko ustvarite dokumente ali datoteke prenesete v shrambo Google Drive, jih naprava samodejno sinhronizira s spletnim strežnikom in vsemi drugimi računalniki, v katerih je nameščena shramba Google Drive. Do dokumentov lahko dostopate brez prenašanja.

Pritisnite **Drive** na zaslonu z aplikacijami.



Ta aplikacija v nekaterih regijah in pri nekaterih operaterjih morda ni na voljo.

Ura

S pomočjo tega programa lahko nastavite alarme, preverite čas za veliko glavnih mest po svetu, izmerite trajanje dogodka ali nastavite časomer.

Pritisnite **Ura** na zaslonu aplikacij.

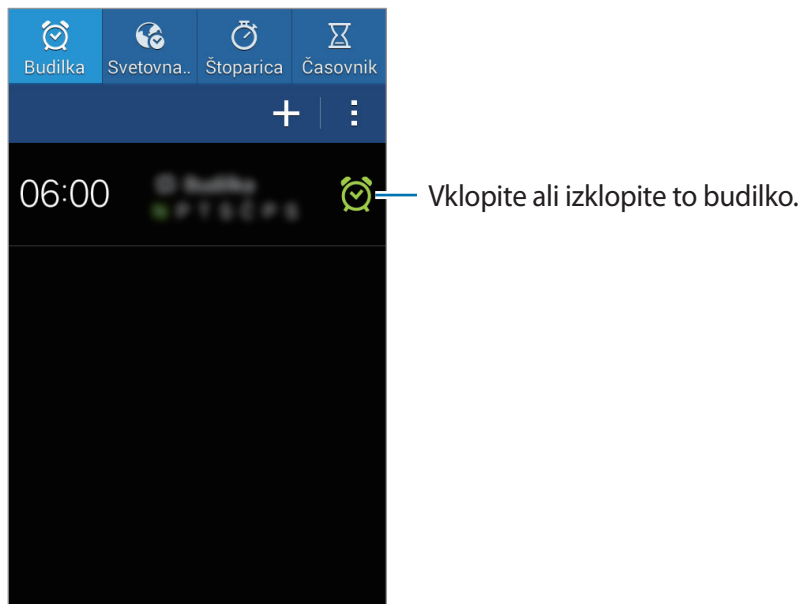

Budilka

Nastavljanje alarmov

Pritisnite **+**, nastavite čas kdaj naj alarm zvoni, izberite dneve kdaj naj se alarm ponovi in nato pritisnite **Shrani**.

- **Dremež:** nastavite interval in število ponovitev opozorila po vnaprej nastavljenem času.
- **Pametno opozorilo:** nastavite čas vklopa opozorila pred vnaprej določenim časom.

Izključitev alarmov

Povlecite **✗** zunaj velikega kroga, da izklopite alarm. Povlecite **ZZ** izven velikega kroga, da ponovite zvonjenje alarma po nekem določenem času.

Brisanje alarmov

Pritisnite **☰** → **Izbriši**, izberite alarme nato pritisnite **Končano**.

Svetovna ura

Ustvarjanje ur

Pritisnite **+** nato vnesite ime mesta ali izberite mesto s seznama.

Brisanje ur

Pritisnite **⌫** → **Izbriši**, izberite alarme nato pritisnite **Končano**.

Štoparica

Pritisnite **Začni**, da merite dogodek. Pritisnite **Krog**, da zabeležite čas krogov.

Pritisnite **Ponastavi**, da počistite čase zabeleženih krogov.

Časovnik

Nastavite trajanje in pritisnite **Začni**.

Povlecite **⌫** izven velikega kroga, ko se sproži časovnik.

Kalkulator

Uporabite to aplikacijo za enostavne ali zahtevne izračune.

Pritisnite **Kalkulator** na zaslonu aplikacij.

Za uporabo znanstvenega kalkulatorja obrnite napravo v ležeči položaj. Če je **Vrtenje zaslona** onemogočeno, pritisnite **⌫** → **Znanstveni kalkulator**.

Snemalnik zvoka

Uporabite to aplikacijo za snemanje ali predvajanje glasovnih beležk.

Pritisnite **Snemalnik zvoka** na zaslonu aplikacij.

Snemanje govornih beležk

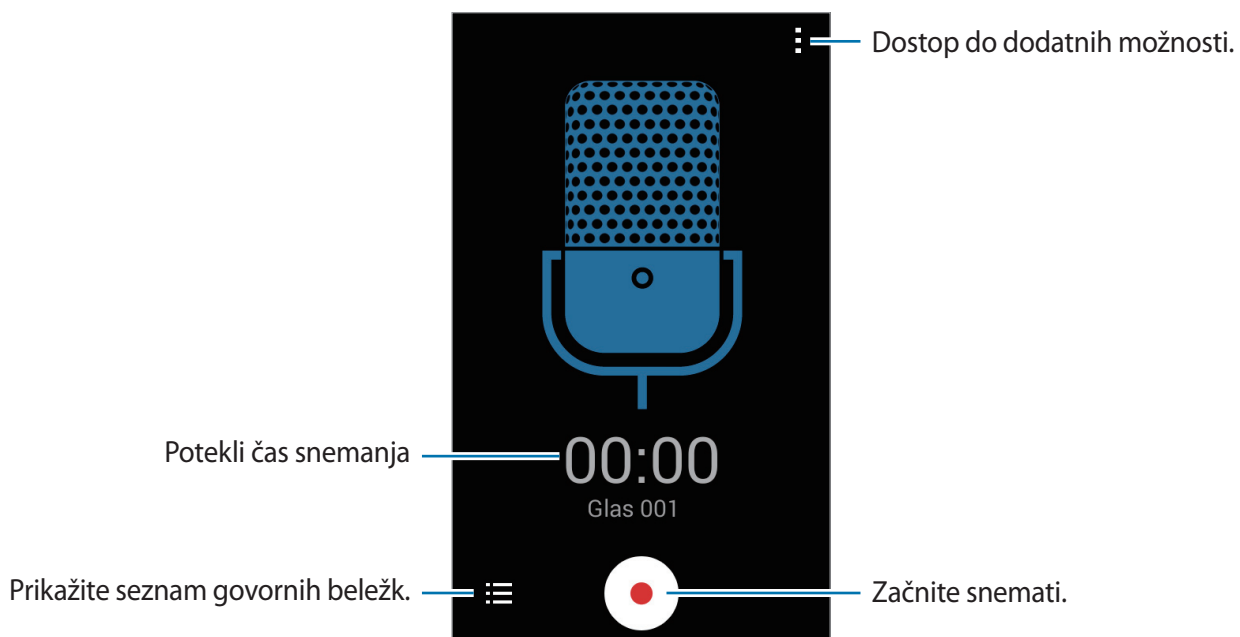

Pritisnite , da pričnete s snemanjem. Govorite v mikrofonski odprtini, ki se nahaja na dnu naprave.

Pritisnite , da zaustavite snemanje. Pritisnite , da končate s snemanjem.









Predvajanje govorne beležke

Izberite glasovno beležko, ki jo želite predvajati.

-  : ustavi predvajanje.
-  /  : preskočite na prejšnjo ali naslednjo glasovno beležko.

Urejanje govornih beležk

Na seznamu glasovnih beležk pritisnite  → **Izberi**, izberite glasovne beležke in izberite eno od naslednjih možnosti:

- : izberite govorne beležke, ki jih želite poslati, nato izberite način deljenja.
- : izberite glasovno beležko, ki jo želite izbrisati.
-  → **Preimenuj**: preimenovanje glasovne beležke.
-  → **Nastavi kot**: nastavitev glasovne beležke za melodijo zvonjenja.
-  → **Podrobnosti**: prikaz podrobnosti glasovne beležke.

Google

Uporabite to aplikacijo tako za iskanje po internetu, kot iskanje aplikacij in njihove vsebine na napravi.

Pritisnite **Google** na zaslonu aplikacij.



Ta aplikacija v nekaterih regijah in pri nekaterih operaterjih morda ni na voljo.

Deljenje naprave

Pritisnite iskalno polje in vnesite ključno besedo. Prav tako lahko pritisnete  in nato izgovorite ključno besedo.

Če med aplikacijami ni najdenih rezultatov, se prikaže spletni brskalnik, ki prikaže rezultate iskanja.

Obseg iskanja

Da izberete katere aplikacije želite poiskati, pritisnite  → **Nastavitve** → **Iskanje v telefonu**, ter odkljukajte predmete, ki jih želite poiskati.

Asistent Google

Zaženite iskalnik Google za ogled kartic Google Now, ki prikazujejo trenutno vreme, informacije o javnem potniškem prometu, vašem naslednjem sestanku in drugo, ko to najbolj potrebujete.

Pridružite se Google Now, ko prvič odprete iskalnik Google. Če želite spremeniti nastavitve za storitev Google Now, pritisnite  → **Nastavitve** in povlecite stikalo **Asistent Google** v levo ali desno.

Glasovno iskanje

Uporabite to aplikacijo za iskanje spletnih strani z govorom.

Pritisnite **Glasovno iskanje** na zaslonu aplikacij.



Ta aplikacija v nekaterih regijah in pri nekaterih operaterjih morda ni na voljo.



Izgovorite ključno besedo ali frazo, ko se na zaslonu prikaže pojavno okno **Zač. govor**.

Moje datoteke

Uporabite to datoteko za dostop do vseh vrst datotek, ki so shranjene v napravi, vključno s slikami, videi, glasbo in zvočnimi posnetki.

Pritisnite **Moje datoteke** na zaslonu aplikacij.







Ogled datotek

Izberite kategorijo, nato pa izberite datoteko ali mapo, da jo odprete. Da se vrnete v nadrejeno mapo pritisnite . Če se želite vrniti v korenski meni pritisnite .

V mapi pritisnite  in uporabite eno izmed sledečih možnosti:

- **Izberi predmet:** izberite datoteke ali mape.
- **Prik. kot:** spremeni način pogleda.
- **Uredi po:** razporedi datoteke ali mape.
- **Nastavitve:** spremeni nastavitve urejevalnika datotek.

Pritisnite  → **Izberi predmet**, izberite datoteko ali mapo, nato pa uporabite eno od teh funkcij:

- : pošiljanje datotek drugim ali deljenje z drugimi.
- : izbrišite datoteke ali mape.
-  → **Premakni**: premaknite datoteke ali mape v drugo mapo.
-  → **Kopiraj**: kopirajte datoteke ali mape v novo mapo.
-  → **Preimenuj**: preimenujte datoteko ali mapo.
-  → **Podrobnosti**: ogled podrobnosti datoteke ali mape.

Iskanje datoteke

Pritisnite  in vnesite pogoje za iskanje.

Ogled informacij o shrambi

Pritisnite  za ogled informacij o pomnilniku vaše naprave in pomnilniške naprave.

Dodajanje bližnjic mapam

Dodajte bližnjico pogosto uporabljenih map v področje bližnjic. Pritisnite , izberite mapo in nato pritisnite **Končano**.

Prenosi

Uporabite to aplikacijo za ogled datotek, ki so bile prenesene z uporabo aplikacij.

Pritisnite **Prenosi** na zaslonu aplikacij.





Ta aplikacija v nekaterih regijah in pri nekaterih operaterjih morda ni na voljo.

Izberite datoteko, ki jo želite odpreti z ustrezno aplikacijo.

Za razvrščanje datotek po datumu, pritisnite  → **Uredi po** → **Datum**.

Če želite datoteke razvrstiti po naslovu, pritisnite  → **Uredi po** → **Ime**.

Za razvrščanje datotek po velikosti, pritisnite  → **Uredi po** → **Velikost**.

Če želite zgodovino počistiti, pritisnite  → **Počisti seznam**.

Potovanja in lokalno

Zemljevid

S to aplikacijo določite lokacijo vaše naprave, iščete kraje ali prejmite navodila za pot. Pritisnite **Zemljevid** na zaslonu aplikacij.



Ta aplikacija v nekaterih regijah in pri nekaterih operaterjih morda ni na voljo.

Iskanje lokacij

Poiščite lokacije z vnosom naslova ali ključne besede. Ko najdete lokacijo, jo izberite in si oglejte podrobne informacije. Za več informacij glejte pomoč.

Prejemanje napotkov za pot do kraja

Pritisnite **Y**, da nastavite začetno in končno lokacijo, ter nato izberite metodo potovanja. Naprava prikazuje poti do kraja.

Nastavitve

Več o nastavitvah

Uporabite to aplikacijo za konfiguracijo naprave, nastavitve možnosti aplikacije in dodajanje računov.

Pritisnite **Nastavitve** na zaslonu aplikacij.

Wi-Fi

Vključite funkcijo Wi-Fi, če se želite povezati z dostopno točko omrežja Wi-Fi in vzpostaviti dostop do interneta ali drugih omrežnih naprav.

Stabilno omrežno povezavo lahko ohranite s samodejno izbiro bodisi omrežja Wi-Fi ali mobilnega omrežja in uporabo najmočnejšega signala. Za samodejni preklop med omrežji, obkljukajte **Pametni preklop omrežja**.

Za uporabo možnosti pritisnite .

- **Preišči:** poiščite razpoložljiva omrežja.
- **Wi-Fi Direct:** Wi-Fi Direct dve napravi poveže prek omrežja Wi-Fi brez vmesne dostopne točke.
- **Napredno:** po meri nastavite omrežje Wi-Fi.
- **Potisni gumb WPS:** povezava z zaščitenim omrežjem Wi-Fi z gumbom WPS.
- **Vstopna koda PIN za WPS:** povezava z zaščitenim omrežjem Wi-Fi s kodo PIN za WPS.

Nastavitev politike mirovanja omrežja Wi-Fi

Na zaslonu nastavitve pritisnite **Wi-Fi** →  → **Napredno** → **Ohrani Wi-Fi vklopljen med spanjem**.



Ko je zaslon izklopljen, naprava samodejno izklopi povezavo z omrežjem Wi-Fi. V tem primeru naprava samodejno dostopa do podatkovnih omrežij, če ste jo tako nastavili. S tem vam lahko zaračunajo stroške prenosa podatkov. Če želite preprečiti dodatne stroške, nastavite možnost na **Vedno**.

Nastavitev obveščanja o omrežju

Naprava lahko zazna odprta omrežja Wi-Fi in v vrstici stanja prikaže ikono, ki vas obvešča o razpoložljivosti le-teh.

Na zaslonu nastavitvev pritisnite **Wi-Fi** →  → **Napredno** in obkljukajte **Obvestilo o omrežju**, da vključite funkcijo.

Wi-Fi Direct

Wi-Fi Direct dve napravi neposredno poveže prek omrežja Wi-Fi brez vmesne dostopne točke.

Na zaslonu z nastavitvami pritisnite **Wi-Fi** →  → **Wi-Fi Direct**.

Bluetooth

Vključite funkcijo Bluetooth, če želite izmenjati podatke preko krajših razdalj.

Za uporabo več možnosti pritisnite .

- **Časovna omejitev vidnosti:** nastavite trajanje, ko je napravo mogoče odkriti.
- **Prejete datoteke:** oglejte si datoteke, ki ste jih prejeli prek funkcije Bluetooth.

Privezovanje in dostopna točka Mobile hotspot

- **Prenosna dostopna točka za Wi-Fi:** uporabite prenosno dostopno točko za Wi-Fi za deljenje vaše podatkovne povezave z računalnikom ali drugimi napravami prek Wi-Fi omrežja.
- **Uporaba telefona kot modema po USB-ju:** uporabite funkcijo uporabe telefona kot modema po USB-ju za deljenje vaše podatkovne povezave z računalnikom prek USB-ja. Ko je povezana z osebnim računalnikom, se vaša naprava uporablja kot brezžični modem za računalnik.
- **Internet prek vmesnika Bluetooth:** uporabite Internet prek vmesnika Bluetooth da delite vašo podatkovno povezavo z računalnikom ali drugimi napravami prek Bluetooth povezave.

Način letenja

Onemogočite lahko vse brezžične funkcije vaše naprave. Uporabljate lahko samo neomrežne storitve.

Poraba podatkov

Sledite porabi podatkov in prilagodite nastavitve za omejitve.

- **Mobilni podatki:** napravo nastavite tako, da bo uporabljala podatkovne povezave v katerem koli mobilnem omrežju.
- **Nastavi omejitve mobil. podatkov:** nastavi omejitve porabe mobilnih podatkov.
- **Cikel porabe podatkov:** vpišite datum mesečne ponastavitve nadzora vaše porabe podatkov.

Za uporabo več možnosti pritisnite .

- **Podatkovno gostovanje:** napravo nastavite tako, da bo pri gostovanju uporabljala podatkovne povezave.
- **Omeji podatke v ozadju:** napravo nastavite tako, da bo med uporabo mobilnega omrežja onemogočila sinhroniziranje v ozadju.
- **Samodejna sinhronizacija podatkov:** vključite ali izključite samodejno sinhronizacijo aplikacij. Katere informacije bodo sinhronizirane za vsak račun lahko izberete v razdelku **Nastavitve** → **RAČUNI**.
- **Pokaži uporabo Wi-Fi:** napravo nastavite tako, da bo prikazovala podatkovno porabo prek povezave Wi-Fi.
- **Mobilne dostopne točke:** izberite dostopne točke Wi-Fi, da programom, ki se izvajajo v ozadju, preprečite njihovo uporabo.

Več omrežij

Prilagajanje nastavitvev za upravljanje z omrežji.

Privzeta aplikacija za sporočanje

Izberite privzeto aplikacijo za sporočanje.

VPN

Nastavite in vzpostavite povezavo z navideznimi osebnimi omrežji (VPN).

Mobilna omrežja

- **Mobilni podatki:** nastavite, če želite dovoliti uporabo paketnih podatkovnih omrežij za omrežne storitve.
- **Podatkovno gostovanje:** napravo nastavite tako, da bo pri gostovanju uporabljala podatkovne povezave.
- **Imena dostopnih točk:** nastavi imena dostopnih točk (APN).
- **Omrežni način:** izberite vrsto omrežja.
- **Omrežni operaterji:** omogoča iskanje razpoložljivih omrežij in izbiro omrežja za gostovanje.

NFC

Vključite funkcijo NFC in preberite oz. zapišite oznake NFC, ki vsebujejo informacije.

- **Android Beam:** vklopite funkcijo Android Beam za pošiljanje podatkov, kot so spletne strani in stiki, napravam, ki podpirajo NFC.
- **Pritisni in plačaj:** nastavite privzeto metodo plačila.

S Beam

Vključite funkcijo S Beam za pošiljanje podatkov, kot so videoposnetki, slike in dokumenti na napravo, ki podpira NFC in Wi-Fi Direct.

Zaklenjen zaslon

Spremenite nastavitve zaklenjenega zaslona.

- **Zaklepanje zaslona:** vključite funkcijo za zaklep zaslona. Naslednje možnosti so odvisne od izbrane funkcije za zaklep zaslona.
- **Dvojna ura:** napravo nastavite tako, da bo na zaklenjenem zaslonu prikazala dvojno uro.
- **Prikaži datum:** napravo nastavite tako, da bo z uro prikazala tudi datum.
- **Bližnjice kamera:** nastavite napravo, da prikaže bližnjico fotoaparata na zaklenjenem zaslonu.
- **Podatki o lastniku:** vpišite informacije, ki so prikazane na zaklenjenem zaslonu.
- **Učinek odklepanja:** izberite učinek za odklepanje zaslona.
- **Besedilo s pomočjo:** nastavite napravo za prikaz besedila pomoči na zaklenjenem zaslonu.

Zvok

Spreminjajte nastavitve za različne zvoke vaše naprave.

- **Glasnost:** nastavite stopnjo glasnosti za klicna zvonjenja, glasbo in video posnetke, sistemski zvok telefona ter zvonjenja za obveščanje.
- **Zvonjenja:**
 - **Zvonjenja:** dodajte ali izberite melodijo zvonjenja za dohodne klice.
 - **Obvestila:** izberite melodijo zvonjenja za dogodke, kot dohodna sporočila in zgrešeni klici.
- **Vibriranje ob zvonjenju:** nastavite, da naprava vibrira in predvaja melodijo za dohodne klice.
- **Ton tipkovnice za klic:** nastavite telefon tako, da vas bo opozoril, ko se boste dotaknili tipk na tipkovnici.
- **Zvoki ob dotiku:** omogoča nastavitve zvoka naprave ob izbiri aplikacije ali možnosti na zaslonu za klicanje.
- **Zvok za zaklepanja zaslona:** nastavite zvok naprave, ko zaklepate ali odklepate zaslon na dotik.

Zaslon

Spremenite nastavitve zaslona.

- **Ozadje:**
 - **Domači zaslon:** izberite ozadje za domači zaslon.
 - **Zaklenjen zaslon:** izberite ozadje za zaklenjeni zaslon.
 - **Domači in zaklenjen zaslon:** izberite sliko ozadja za domači zaslon in zaklenjeni zaslon.
- **Obvestilna plošča:** prilagodite elemente, ki se pojavijo v plošči z navodili.
- **Svetlost:** nastavite svetlost zaslona.
- **Samodejno zasukaj zaslon:** nastavite samodejni zasuk vsebine pri zasuku naprave.
- **Zakasnitev zaslona:** nastavite dolžino časa, ki ga naprava porabi, preden se izklopi osvetlitev zaslona.
- **Sanjarjenje:** napravo nastavite tako, da bo odprla ohranjevalnik zaslona, ko je povezana z združitveno napravo ali se polni.

- **Slog pisave:** spremenite vrsto pisave za prikaz na zaslonu.
- **Velikost pisave:** spremenite velikost pisave.
- **Prikaz odstotka baterije:** napravo nastavite tako, da prikaže preostalo življenjsko dobo baterije.

Klic

Po meri prilagodite nastavitve za klicne funkcije.

- **Nastavitev sporočil za zavrnitev klica:** dodajte ali uredite sporočilo, ki se pošlje ob zavrnitvi klica.
- **Sprejem/končanje klicev:**
 - **Klice sprejmete s tipko za domov:** nastavite, da naprava sprejme klic, ko pritisnete tipko Domov.
 - **Tipka za vkl. konča klice:** nastavite, da naprava konča klic, ko pritisnete tipko za vklop/izklop.
- **Dodatne nastavitve:**
 - **ID klicatelja:** prikaže vaš ID sogovornikom pri odhodnih klicih.
 - **Posredovanje klicev:** preusmerite dohodne klice na drugo številko.
 - **Samod. dod. območne kode:** nastavite samodejno vstavljanje predpone (področne ali državne kode) pred telefonsko številko.
 - **Zapore klicev:** blokirajte dohodne ali odhodne klice.
 - **Čakajoči klic:** dovolite opozorila na dohodne klice, ko je klic v teku.
 - **Predpisane številke:** vključite ali izključite način FDN, da s tem omejite klice na številke iz seznama FDN. Vnesite kodo PIN2 svoje kartice SIM ali USIM.
- **Zvonj. in toni tipkovnice:**
 - **Zvonjenja:** dodajte ali izberite melodijo zvonjenja za dohodne klice.
 - **Vibriranje ob zvonjenju:** nastavite, da naprava vibrira in predvaja melodijo za dohodne klice.
 - **Ton tipkovnice za klic:** nastavite telefon tako, da vas bo opozoril, ko se boste dotaknili tipk na tipkovnici.
- **Slika videoklica:** izberite sliko, ki se bo prikazala drugemu udeležencu.

- **Storitev za telefonski predal:** izberite ali nastavite storitev glasovne pošte vašega operaterja.
- **Nastavitve odzivnika:** vpišite številko za storitve glasovne pošte. Številko pridobite pri vašem operaterju.
- **Računi:** nastavite sprejemanje IP klicev in nastavite vaše račune za storitve IP klicev.
- **Uporabi intern. klicanje:** nastavite uporabo IP klicanja za vse klice ali samo za IP klice.

Shramba

Ogled informacij o pomnilniku vaše naprave in pomnilniške kartice, ali formatiranje pomnilniške kartice.



Formatiranje pomnilniške kartice bo trajno izbrisalo vse podatke na njej.



Dejanska razpoložljiva kapaciteta vgrajenega pomnilnika je manjša od navedene kapacitete, ker del pomnilnika zasedejo operacijski sistem in privzete aplikacije. Razpoložljiva kapaciteta se lahko spremeni pri posodabljanju naprave.

Način za varčevanje z energijo

Vključite način varčevanja z energijo in spremenite nastavitve za način varčevanja z energijo.



- Naprava se samodejno izklopi, če se določen čas ne dotaknete zaslona ali ne pritisnete gumbov. Za daljšo uporabo izberite daljši čas.
- Ta funkcija je onemogočena, ko predvajate videoposnetke ali poslušate glasbo.
- Če to funkcijo izklopite, prihranite energijo baterije.

- **Varčevanje z energijo procesorja:** nastavite, da naprava omeji porabo nekaterih sistemskih virov.
- **Varčevanje z energijo zaslona:** nastavite, da naprava zmanjša svetlost zaslona.
- **Več o varčevanju z energijo:** odkrijte, kako zmanjšati porabo baterije.

Baterija

Oglejte si količino baterije, ki jo uporablja vaša naprava.

Upravitelj aplikacij

Ogled in upravljanje aplikacij v vaši napravi.

Lokacija

Spremenite nastavitve za dovoljenja lokacijskih informacij.

- **Način:** izberite način za zbiranje lokacijskih podatkov.
- **NEDAVNE ZAHTEVE LOKACIJE:** nastavite, da naprava prikaže, katere aplikacije uporabljajo vaše trenutne lokacijske podatke in njihovo porabo baterije.
- **LOKACIJSKE STORITVE:** oglejte si, katere aplikacije uporabljajo vaše trenutne lokacijske podatke.

Varnost

Spremenite nastavitve za zaščito naprave in kartice SIM ali USIM.

- **Šifriraj napravo:** nastavite geslo za šifriranje podatkov, ki so shranjeni v napravi. Ob vsakem vklopu naprave morate vpisati geslo.



Preden omogočite to nastavitvev napolnite baterijo, saj lahko šifriranje podatkov traja več kot uro.

- **Šifriraj zunanjo kartico SD:** napravo nastavite tako, da bo šifrirala datoteke na pomnilniški kartici.



Če napravo ponastavite na tovarniške nastavitve, ko je ta nastavitvev vključena, naprava ne bo mogla prebrati vaših šifriranih datotek. Pred ponastavitvijo naprave izključite to nastavitvev.

- **Oddaljeno upravljanje:** nastavite napravo za oddaljeno upravljanje izgubljene ali ukradene naprave prek interneta. Za uporabo te funkcije, se morate prijaviti v račun Samsung.
 - **REGISTRACIJA RAČUNA:** dodajte ali oglejte si račun Samsung.
 - **Uporabi brezžična omrežja:** napravo nastavite tako, da bo dovolila zbiranje lokacijskih podatkov ali določitev mesta izgubljene ali ukradene naprave prek omrežja Wi-Fi ali mobilnega omrežja.

- **Opoz. za zamen. kar. SIM:** vklopite ali izklopite funkcijo Find my mobile (Poišči moj mobitel), ki vam pomaga odkriti izgubljeno ali ukradeno napravo.
- **Pojdi na spletno mesto:** odprite spletno mesto za iskanje mobilne naprave (findmymobile.samsung.com). Prek spletnega mesta Najdi moj mobilni telefon lahko izsledite in upravljajte z vašo izgubljeno ali ukradeno napravo.
- **Nastavite zaklepanje kartice SIM:**
 - **Zakleni kartico SIM:** vključite ali izključite funkcijo zaklepanja PIN, ki pred uporabo telefona zahteva vnos kode PIN.
 - **Spremeni SIM PIN:** spremeni kodo PIN za dostop do podatkov na kartici SIM ali USIM.
- **Gesla naredite vidna:** nastavite prikaz gesel med vnosom.
- **Skrbniki naprave:** oglejte si skrbnike naprave nameščene na vaši napravi. Skrbnikom naprave lahko dovolite uporabo novih politik za napravo.
- **Neznani viri:** nastavite, da naprava dovoli namestitev aplikacij iz neznanih virov.
- **Preveri aplikacije:** nastavite, da naprava Googlu dovoli, da pred namestitvijo aplikacij preveri, ali so zlonamerne.
- **Vrsta shrambe:** izberite vrsto shrambe za datoteke poverilnic.
- **Zaupanja vredne poverilnice:** omogoča uporabo dovoljenj in poverilnic za zagotavljanje varne uporabe različnih aplikacij.
- **Namesti iz pomnilnika naprave:** namestite šifrirane poverilnice, ki so shranjene v USB shrambi.
- **Počisti poverilnice:** omogoča izbris vsebine poverilnic iz naprave in ponastavitev gesla.

Jezik in vnos

Spremenite nastavitve za vnos besedila. Nekatere možnosti morda ne bodo na voljo, kar je odvisno od izbranega jezika.

Jezik

Izberite prikazan jezik za vse menije in aplikacije.

Privzeto

Izberite privzet tip tipkovnice za vnos besedila.

Tipkovnica Samsung

Za spreminjanje nastavitvev tipkovnice Samsung, pritisnite .



Razpoložljivost možnosti je odvisna od regije in ponudnika storitev.

- **Slovenščina:** spremenite postavitev tipkovnice.
- **Izberite jezike vnosa:** izbira jezika za vnos besedila.
- **Predvidevanje besedila:** vključite način za predvidevanje besedila, da program predvidi besede na osnovi vašega vnosa in pokaže predloge besed. Prav tako lahko po meri nastavite napovedovanje besed.
- **Samodejna zamenjava:** napravo nastavite tako, da ob pritisku preslednice ali oznake za ločila popravlja napačno črkovane ali nedokončane besede.
- **Samodejno pisanje z veliko začetnico:** nastavite napravo, da samodejno vstavi veliko začetnico za ločilom kot je pika, vprašaj ali klicaj.
- **Samodejni razmik vrstic:** napravo nastavite tako, da bo samodejno vstavila presledek med besede.
- **Samodejna ločila:** nastavi napravo, da vstavi piko, ko se dvakrat dotaknete tipke presledek.
- **Brez:** napravo nastavite tako, da bo deaktivirala funkcijo vlečenja s tipkovnico.
- **Neprekinjen vnos:** nastavite napravo tako, da omogoča vnos besedila s kretnjo po tipkovnici.
- **Upravljanje kazalca:** če želite kazalec premikati z drsenjem po tipkovnici, omogočite pametno navigacijsko funkcijo tipkovnice.
- **Zvok:** nastavi napravo, da odda zvok ob pritisku tipke.
- **Predogled znakov:** omogoča prikaz velike slike za vsako črko, ki se je dotaknete.
- **Ponastavi nastavitve:** ponastavi nastavitve tipkovnice Samsung.

Googlova stor. za glasov. vnos

Za spreminjanje nastavitvev glasovnega vnosa, pritisnite .

- **Izberite jezike vnosa:** izberite vhodne jezike za vnos besedila.
- **Blokiraj žaljive besede:** omogočite napravi prepoznavanje žaljivih besed pri glasovnem vnosu.
- **Prepoznavanje govora brez povezave:** prenesite in namestite jezikovne podatke za glasovni vnos brez povezave.

Glasovno iskanje

- **Jezik:** izberite jezik za prepoznavanje glasu.
- **“Ok Google” hotword detection:** nastavite, da naprava vklopi glasovno prepoznavanje, če med uporabo aplikacije za iskanje izgovorite ukaz za bujenje.



Ta funkcija v nekaterih regijah in pri nekaterih operaterjih morda ni na voljo.

- **Govorni izhod:** nastavi napravo, da z glasom opozarja na trenutno dejanje.
- **Blokiraj žaljive besede:** v rezultatih iskanja skrije žaljive besede.
- **Prepoznavanje govora brez povezave:** prenesite in namestite jezikovne podatke za glasovni vnos brez povezave.
- **Prilagojeno prepozn.:** nastavite, da naprava za natančnejše prepoznavanje govora uporablja podatke z vaše nadzorne plošče Google.
- **Slušalka z mikr. Bluetooth:** nastavite, da naprava omogoči glasovno iskanje s slušalko Bluetooth, ko je ta povezana z napravo.

Možn. za Besedilo v govor

- **PREDNOSTNI MEHANIZEM TTS:** izberite mehanizem za sintezo govora. Spremenite nastavitve za mehanizme za sintezo govora s pritiskom .
- **Stopnja govora:** izberite hitrost opcije zapisa besedila v govor.
- **Poslušaj primer:** poslušajte izgovorjeno besedilo za vzorec.
- **Stanje privzetega jezika:** prikaz stanja privzetega jezika za funkcijo pretvarjanja besedila v govor.

Hitrost kazalca

Prilagodite hitrost kazalca za miško ali sledilno ploščico, ki je priključena na napravi.

Varnostno kopiranje in ponastavitve

Spremenite nastavitve za upravljanje nastavitvev in podatkov.

- **Varn. kop. moje podatke:** nastavite napravo tako, da omogoča varnostno kopiranje vaših nastavitvev in podatkov aplikacij v Googlov strežnik.
- **Varnostna kopija računa:** nastavite in uredite varnostno kopijo vašega računa Google.
- **Samodejno obnavljanje:** nastavite napravo na način, ki omogoča obnovitev nastavitvev in podatkov aplikacij, ko aplikacijo znova namestite v napravo.
- **Ponastavitev na tovarniške podatke:** ponastavi nastavitve na privzete tovarniške in izbriše vse podatke.

Dodaj račun

Dodaj e-pošto ali račune SNS.

Datum in čas

Odprite in spremenite naslednje nastavitve, če želite upravljati, kako naprava prikazuje uro in datum.



Če baterija ostane popolnoma prazna ali je odstranjena iz naprave, se bosta datum in čas ponastavila.

- **Datum in ura samodejno:** samodejno posodobi uro in datum pri prehodu v drug časovni pas.
- **Samodejni časovni pas:** napravo nastavite tako, da bo pri potovanju v različnih časovnih pasovih prejela informacije o časovnem pasu iz omrežja.
- **Nastavi datum:** omogoča ročno nastavitvev trenutnega datuma.
- **Nastavitev časa:** omogoča ročno nastavitvev trenutne ure.
- **Izberi časovni pas:** nastavi domači časovni pas.
- **Uporabi 24-urni zapis:** prikazuje uro v 24-urnem zapisu.
- **Izberite zapis datuma:** izberite zapis datuma.

Dostopnost

Storitve dostopnosti so posebne možnosti za osebe z določenimi posebnimi potrebami. Odprite in opozarjajte na naslednje nastavitve za izboljšanje dostopnosti do naprave.

- **Samodejno zasukaj zaslon:** nastavite, da se pri sukanju naprave tudi vmesnik samodejno zasuka.
- **Zakasnitev zaslona:** nastavite dolžino časa, ki ga naprava porabi, preden se izklopi osvetlitev zaslona.
- **Pokaži bližnjico:** dodajte bližnjico do menija **Dostopnost** ali **TalkBack** v hitri meni, ki se pojavi, če pritisnete in pridržite tipko za vklop.
- **Sprejem/končanje klicev:**
 - **Klice sprejmete s tipko za domov:** nastavite, da naprava sprejme klic, ko pritisnete tipko Domov.
 - **Sprej. klicev s pritiskom:** nastavite, da naprava sprejme klic, ko pritisnete tipko za sprejemanje klicev.
 - **Tipka za vkl. konča klice:** nastavite, da naprava konča klic, ko pritisnete tipko za vklop/izklop.
- **TalkBack:** vključite Talkback, ki ponuja glasovne povratne informacije.
- **Izgovorjava gesel:** nastavi napravo, da na glas prebere gesla, ki ste jih vnesli s Talkback.
- **Negativne barve:** spremenite prikazane barve za boljšo vidljivost.
- **Velikost pisave:** spremenite velikost pisave.
- **Povečava:** napravo nastavite tako, da bo omogočala povečavo in pomanjšavo s prstnimi potezami.
- **Bližnjica za dostopnost:** napravo nastavite tako, da aktivira funkcijo Talkback, ko pritisnete in pridržite gumb za vklop/izklop, nato pa pritisnete in pridržite zaslon z dvema prstoma.
- **Možn. za Besedilo v govor:**
 - **PREDNOSTNI MEHANIZEM TTS:** izberite mehanizem za sintezo govora. Spremenite nastavitve za mehanizme za sintezo govora s pritiskom .
 - **Stopnja govora:** izberite hitrost opcije zapisa besedila v govor.
 - **Poslušaj primer:** poslušajte izgovorjeno besedilo za vzorec.
 - **Stanje privzetega jezika:** prikaz stanja privzetega jezika za funkcijo pretvarjanja besedila v govor.

- **Utripajoče obvestilo:** nastavite utripanje bliskavice za dohodne klice, nova sporočila ali obvestila.
- **Izključi vse zvoke:** izključi vse zvoke naprave.
- **Mono zvok:** omogočite mono zvok, ko zvok poslušate z le eno slušalko.
- **Zakasnitev za pritisk in pridrzanje:** nastavite čas prepoznavanja za pritiskanje in držanje zaslona.

Pripomočki

Spremenite nastavitve za dodatno opremo.

- **Samodejno odklepanje:** nastavite samodejni odklep naprave, ko odprete prekrivalo.

Tiskanje

Konfigurirajte nastavitve za vtičnike tiskalnika, ki so nameščeni v napravi. Razpoložljive tiskalnike lahko poiščete oz. ga dodate ročno za tiskanje datotek prek omrežja Wi-Fi ali storitev v oblaku.

O napravi

Dostopajte do informacije o napravi, uredite ime naprave ali posodobite programsko opremo naprave.

Nastavitve za Google

S tem programom lahko konfigurirate nastavitve za nekatere Googlove funkcije.

Pritisnite **Nastavitve za Google** na zaslonu z aplikacijami.

Odpravljanje težav

Preden se obrnete na servisni center Samsung, preizkusite naslednje rešitve. Vse okoliščine morda niso namenjene za vašo napravo.

Ko vklopite napravo ali med uporabo naprave, se prikaže sporočilo, da morate vnesti eno od teh kod:

- Geslo: ko je vključena funkcija za zaklepanje naprave, morate vnesti geslo, ki ste ga nastavili za napravo.
- PIN: pri prvi uporabi naprave ali če je vključena zahteva za vnos kode PIN, morate vnesti številko PIN, ki ste jo prejeli skupaj s kartico SIM ali USIM. To funkcijo lahko onemogočite z uporabo menija za zaklep kartice SIM.
- PUK: kartica SIM ali USIM je blokirana; to se običajno zgodi, če večkrat vnesete napačno kodo PIN. Vnesite kodo PUK, ki jo dobite pri ponudniku storitev.
- PIN2: ko dostopate do menija, za katerega potrebujete kodo PIN2, vnesite kodo PIN2, ki ste jo dobili skupaj s kartico SIM ali USIM. Za podrobnejše informacije se obrnite na svojega ponudnika storitev.

Vaša naprava prikazuje sporočilo napake omrežja ali storitve

- Kadar se nahajate na območjih s slabim signalom ali sprejemom, lahko izgubite signal. Premaknite se na drugo mesto in poskusite znova. Med premikanjem, se lahko nenehno pojavljajo sporočila o napaki.
- Do nekaterih funkcij ne morete dostopati brez naročnine. Za več informacij se obrnite na svojega ponudnika storitev.

Vaša naprava se ne vklopi

- Če je baterija povsem prazna, se vaša naprava ne bo vklopila. V celoti napolnite baterijo preden vklopite napravo.
- Baterija morda ni pravilno vstavljena. Ponovno vstavite baterijo.
- Obrišite pozlačene kontakte in ponovno vstavite baterijo.

Zaslon na dotik se ne odziva pravilno ali pa se odziva prepočasi

- Če na zaslon na dotik prilepíte zaščito ali dodatke, ta morda ne bo deloval pravilno.
- Zaslon morda ne bo deloval pravilno, če nosíte rokavice, če vaše roke med dotikanje zaslona na dotik niso čiste oz. če zaslon pritisnete z ostrimi predmeti ali konico prsta.
- Zaslon na dotik lahko ob stiku z vlago ali vodo deluje nepravilno.
- Znova zaženite napravo, da odpravíte morebitne začasne težave s programsko opremo.
- Preverite, ali je programska oprema v napravi posodobljena na najnovejšo različico.
- Če je zaslon na dotik opraskan ali poškodovan, obiščite Samsungov servisni center.

Vaša naprava zamrzne ali pa pride do resnih napak

Če naprava zamrzne ali prekine, boste morda morali zapreti programe ali znova vstaviti baterijo ter zagnati napravo, da bo spet začela delovati. Če je vaša naprava zamrznjena in se ne odziva, pritisnite in zadržite tipko za vklop/izklop za več kot 7 sekund za ponovni zagon.

Če s tem naprave niste odpravili, opravite ponastavitev tovarniških podatkov. Na zaslonu aplikacije pritisnite **Nastavitve** → **Varnostno kopiranje in ponastavitev** → **Ponastavitev na tovarniške podatke** → **Ponastavi telefon** → **Izbriši vse**. Pred tovarniško ponastavitvijo podatkov izdelajte varnostne kopije vseh pomembnih podatkov, shranjenih v napravi.

Če težava ni odpravljena, se obrnite na Samsungov servisni center.

Klici se ne povežejo

- Preverite, ali ste prijavljeni v omrežje mobilnega operaterja.
- Preverite, ali je za zeleno številko morda nastavljena omejitev klicev.
- Preverite, ali je za dohodno številko morda nastavljena omejitev klicev.

Sogovornik vas ne sliši

- Prepričajte se, da ne prekrivate vgrajenega mikrofona.
- Zagotovite, da je mikrofona v bližini ust.
- Če uporabljate slušalko, poskrbite, da je pravilno priključena.

Med klicem slišite odmev

Prilagodite glasnost s pritiskom tipke za glasnost ali se premaknite drugam.

Pogostokrat se prekine povezava z mobilnim omrežjem ali internetom oz. kakovost zvoka je slaba

- Preverite, ali morda blokirate notranjo anteno naprave.
- Kadar se nahajate na območjih s slabim signalom ali sprejemom, lahko izgubite signal. Morda imate težave z vzpostavljanjem povezave zaradi težav z bazno postajo operaterja. Premaknite se na drugo mesto in poskusite znova.
- Z uporabo naprave med premikanjem, so lahko storitve brezžičnega omrežja onemogočene zaradi težav z omrežjem operaterja.

Ikona baterije je prazna

Baterija je skoraj prazna. Napolnite ali zamenjajte baterijo.

Baterija se ne napolni pravilno (za napajalnike odobrene s strani Samsunga)

- Zagotovite, da je napajalnik pravilno povezan.
- Če sta sponki baterije umazani, baterije morda ne bo možno pravilno napolniti oz. naprava se lahko izklopi. Pozlačene kontakte obrišite in poskusite znova napolniti baterijo.
- Baterije v nekaterih napravah uporabnik ne bo model zamenjati. Za zamenjavo baterije obiščite Samsungov servisni center.

Baterija se sprazni hitreje kot ob nakupu

- Ko baterijo izpostavite zelo nizkim ali visokim temperaturam, se uporabnost baterije zniža.
- Poraba baterije se poveča pri uporabi funkcij sporočanja ali nekaterih aplikacij, na primer iger oz. interneta.
- Baterija se tudi ob neuporabi naprave sčasoma sprazni.

Naprava je vroča na dotik

Če uporabljate aplikacije, ki porabijo več energije ali pa uporabljate aplikacije dlje časa, je naprava morda vroča na dotik. To je običajno in ne vpliva na življenjsko dobo ali delovanje naprave.

Ko vključite fotoaparata, se prikažejo sporočila o napakah

Če želite uporabiti aplikacijo fotoaparata, mora biti v napravi dovolj razpoložljivega pomnilnika, poleg tega pa mora biti dovolj polna tudi baterija. Če se prikažejo sporočila o napakah, ko vključite fotoaparata, naredite naslednje:

- Napolnite baterijo ali pa vstavite baterijo, ki je povsem polna.
- Prenesite nekaj datotek v računalnik ali pa jih izbrišite, da sprostite pomnilnik.
- Znova zaženite napravo. Če težav s temi koraki niste odpravili, se obrnite na servisni center Samsung.

Kakovost fotografije je slabša od predogleda

- Kakovost vaših fotografij je lahko odvisna od okolice in tehnik fotografiranja, ki jih uporabite.
- Če fotografije posnamete v temnih prostorih, ponoči ali znotraj, se lahko na sliki pojavi šum oz. slike niso izostrene.

Ko odprete večpredstavnostne datoteke, se prikažejo sporočila o napakah

Če se prikažejo sporočila o napakah oz. večpredstavnostnih datotek ni moč predvajati, ko jih odprete na vaši napravi, naredite naslednje:

- Prenesite nekaj datotek v računalnik ali pa jih izbrišite, da sprostite pomnilnik.
- Preverite, ali je glasbena datoteka morda zaščitena s sistemom DRM (Digital Rights Management). Če je datoteka zaščitena z DRM, preverite, ali imate ustrezno licenco ali ključ za predvajanje datoteke.
- Zagotovite, da naprava podpira oblike datotek. Če oblika zapisa datoteke ni podprta, na primer zapis DivX ali AC3, namestite aplikacijo, ki podpira to obliko. Za potrditev oblik datotek, ki jih podpira vaša naprava, obiščite www.samsung.com.

- Vaša naprava podpira fotografije in videoposnetke, ki ste jih posneli z napravo. Fotografije in videoposnetki, ki ste jih posneli z drugimi napravami morda ne bodo delovali pravilno.
- Vaša naprava podpira večpredstavnostne datoteke, ki jih je odobril vaš ponudnik omrežnih storitev ali ponudniki dodatnih storitev. Nekatera vsebina, ki je dosegljiva na internetu, kot so melodije za zvonjenje, videoposnetki ali ozadja, morda ne bo pravilno delovala.

Naprava ne najde druge naprave Bluetooth

- Preverite, ali je v napravi vključena funkcija za brezžično povezavo Bluetooth.
- Preverite, ali funkcija za brezžično povezavo Bluetooth vključena tudi v napravi, s katero želite vzpostaviti povezavo.
- Preverite, ali sta napravi Bluetooth v medsebojnem dosegu (največ 10 m).

Če tudi s temi koraki niste odpravili težave, se obrnite na Samsungov servisni center.

Vzpostavitev povezave med napravo in računalnikom ni mogoča

- Preverite, ali je USB kabel, ki ga uporabljate, združljiv z vašo napravo.
- Preverite, ali so v računalniku nameščeni ustrezni gonilniki in ali so posodobljeni.
- Če uporabljate okolje Windows XP, preverite, ali imate na računalniku nameščen sistem Windows XP Service Pack 3 ali novejši.
- Preverite, ali je na računalniku nameščen program Samsung Kies oz. Windows Media Player 10 ali novejši.

Vaša naprava ne najde vaše trenutne lokacije

Signali GPS so lahko ovirani na nekaterih krajih, kot na primer znotraj. Nastavite napravo, da uporabi Wi-Fi ali mobilno omrežje za iskanje vaše trenutne lokacije v teh primerih.

Podatki shranjeni v napravi so izgubljeni

Vedno ustvarite varnostno kopijo vseh pomembnih podatkov, ki so shranjeni na napravi. V nasprotnem primeru ne boste mogli obnoviti podatkov v primeru poškodbe ali izgube. Samsung ne odgovarja za izgubo podatkov, ki so shranjeni na napravi.

Na zunanji strani ohišja naprave se pojavi majhna odprtina

- Ta odprtina je potrebna proizvodna značilnost, hkrati pa se lahko pojavi manjše prestavljanje oz. vibriranje delov.
- Čez čas lahko trenje med deli povzroči, da se ta odprtina malenkost razširi.

Nekatera vsebina se lahko razlikuje od vaše naprave, odvisno od regije, operaterja ali različice programske opreme, ter je predmet spremembe brez predhodnega obvestila.

