

SAMSUNG

SM-G850F

Navodila za uporabo

Vsebina

Preberi najprej

Uvod

- 7 Vsebina paketa
- 8 Postavitev naprave
- 10 Uporaba kartice SIM ali USIM in baterije
- 15 Vklop ali izklop naprave
- 16 Zaklep in odklep zaslona

Osnove

- 17 Uporaba zaslona na dotik
- 20 Postavitev domačega zaslona
- 25 Plošča z obvestili in plošča za hitro nastavitvev
- 28 Odpiranje aplikacij
- 29 Namestitev ali odstranitev aplikacij
- 31 Vnos besedila
- 33 Zajem zaslona
- 34 Moje datoteke
- 36 Način za varčevanje z energijo
- 38 Ogled informacij o pomoči

Omrežna povezljivost

- 39 Mobilni podatki
- 39 Wi-Fi
- 41 Ojačev. prenosov
- 41 Privezovanje in dostopna točka Mobile hotspot
- 43 Internet

Gibi in uporabne funkcije

- 46 Gibanja in poteze
- 50 Pogled iz zraka
- 50 Več oken
- 55 Komplet orodij
- 56 Povečanje občutljivosti zaslona na dotik

Prilagoditev po meri

- 57 Upravljanje domačega zaslona in zaslona aplikacij
- 60 Nastavitvev ozadja in melodij zvonjenja
- 61 Sprememba metode za zaklep zaslona
- 62 Bralnik prstnih odtisov
- 66 Zasebni način
- 67 Preprosti način
- 68 Prenos podatkov s prejšnje naprave
- 69 Nastavitvev računov

Telefon

- 70 Klicanje
- 73 Prejeti klici
- 74 Možnosti med klicem

Stiki

- 76 Dodajanje stikov
- 77 Upravljanje stikov

Sporočila in elektronska pošta

- 80 Sporočila
- 83 E-pošta

Fotoaparati

- 86 Osnovno fotografiranje
- 91 Načini fotografiranja
- 95 Nastavitve fotoaparata

Galerija

- 98 Ogléd fotografij in videoposnetkov
- 100 Nastavitve galerije

Studio

- 101 Fotografski studio
- 102 Umetniški kolaž
- 103 Slika in več
- 104 Studio za video izrezke
- 105 Video obrezovalnik

Večpredstavnostna vsebina

- 106 Glasba
- 109 Video

S Health

- 111 O S Health
- 112 Namestitev uporabniškega profila
- 113 Glavni zaslon S Health
- 115 Pripomoček za hojo
- 117 Pripomoček za telovadbo
- 124 Beleženje zaužite hrane
- 126 Upravljanje teže
- 128 Nameščanje dodatnih aplikacij S Health
- 129 Nastavitve S Health

Varnostne funkcije

- 131 Način v sili
- 132 Sporočilo za pomoč
- 133 Obvestila o izrednih vremenskih razmerah (Geo novice)

Uporabne aplikacije in funkcije

- 135 S Finder
- 136 S Planner
- 139 S Voice
- 141 Ura
- 143 Kalkulator
- 143 Beležka
- 145 Snemalnik zvoka
- 147 Dropbox

- 148 Flipboard
- 149 Svetilka
- 149 Lupa
- 150 Aplikacije Google

Povezava z drugimi napravami

- 152 Bluetooth
- 154 Wi-Fi Direct
- 156 NFC
- 158 S Beam
- 159 Hitra povezava
- 162 Screen Mirroring
- 164 Mobilno tiskanje

Upravitelj naprave in podatkov

- 165 Nadgradnja naprave
- 166 Prenos datotek med napravo in računalnikom
- 167 Varnostno kopiranje in obnavljanje podatkov
- 168 Kako napraviti ponastavitev podatkov

Nastavitve

- 169 Več o nastavitvah
- 169 HITRE NASTAVITVE
- 169 OMREŽNE POVEZAVE
- 174 POVEZOVANJE IN SKUPNA RABA
- 175 ZVOK IN PRIKAZ
- 179 PRILAGAJANJE
- 181 GIBANJE

- 182 UPORABNIK IN VARNOSTNO KOPIRANJE
- 183 Sistem
- 190 APLIKACIJE

Dostopnost

- 198 O dostopnosti
- 199 Uporaba tipke za domov za odpiranje menijev dostopnosti
- 199 Glasovne povratne informacije (TalkBack)
- 210 Spreminjanje velikosti pisave
- 210 Povečava zaslona
- 210 Nastavitev opomnikov za obvestila
- 211 Negativen prikaz barv
- 211 Prilagoditev barv
- 212 Nastavitev obveščanja z bliskavico
- 212 Izključi vse zvoke
- 212 Nastavitev napisov
- 213 Prilagoditev ravnovesja zvoka
- 213 Mono zvok
- 213 Samodejno haptično
- 214 Pomožni meni
- 216 Pametno drsenje
- 216 Nastavitev možnosti zamika pritiska in držanja
- 216 Interaktivno upravljanje
- 217 Sprejemanje in prekinjanje klicev
- 217 Uporaba načina enega pritiska
- 218 Konfiguracija nastavitvev dostopnosti
- 219 Uporaba drugih uporabnih funkcij

Odpravljanje težav

Preberi najprej

Pred uporabo naprave pozorno preberite ta priročnik, da zagotovite varno in pravilno uporabo.

- Opisi so osnovani glede na privzete nastavitve naprave.
- Vsebina se lahko razlikuje in je lahko odvisna od vaše regije, ponudnika storitev ali programske opreme naprave.
- Vsebina (vsebina visoke kakovosti), ki zahteva visoko procesorsko moč in porabo pomnilnika RAM, bo vplivala na celovito delovanje naprave. Aplikacije, povezane z vsebino, morda ne bodo pravilno delovale, odvisno od tehničnih podatkov naprave in okolja v katerem je uporabljena.
- Samsung ni odgovoren za težave z delovanjem, ki so posledica aplikacij, ki so jih ponudili tretji ponudniki in ne Samsung.
- Družba Samsung ni odgovorna za težave z delovanjem ali združljivostjo, ki so posledica urejanja nastavitev registra ali modifikacijo operacijskega sistema. Poskus prilagajanja operacijskega sistema po meri lahko povzroči, da vaša naprava ali aplikacije ne delujejo pravilno.
- Programska oprema, zvočni viri, ozadja, slike in ostala vsebina, ki je na voljo v tej napravi, je licencirana za omejeno uporabo. Razširjanje in uporaba tega gradiva za tržne ali druge namene predstavlja kršitev zakona o avtorskih pravicah. Uporabniki so v celoti odgovorni za nezakonito uporabo medijske vsebine.
- Za podatkovne storitve, kot so sporočanje, nalaganje in prenos, samodejna sinhronizacija oz. uporaba lokacijskih storitev, se vam lahko zaračunajo dodatni stroški glede na vašo naročnino. Za prenose večjih količin podatkov vam priporočamo uporabo funkcije Wi-Fi.
- Privzete aplikacije, ki so prednaložene na napravi, so predmet posodobitev in morda ne bodo več podprte brez predhodnega obvestila. Če imate vprašanja v zvezi z aplikacijo, ki je prednaložena na napravi, se obrnite na servisni center Samsung. Za aplikacije, nameščene s strani uporabnika, se obrnite na ponudnike storitev.
- Modifikacija operacijskega sistema naprave ali nameščanje programske opreme iz neuradnih virov lahko povzroči okvare naprave in poškodbo oz. izgubo podatkov. Ta dejanja so kršitve vašega licenčnega sporazuma Samsung, zaradi katerih bo vaša garancija neveljavna.

Ikone z navodili



Pozor: okoliščine, ki lahko povzročijo telesno poškodbo uporabnika ali drugih



Previdno: okoliščine, ki lahko poškodujejo vašo napravo ali drugo opremo



Opomba: opombe, nasveti za uporabo ali dodatne informacije

Uvod

Vsebina paketa

Preverite, ali paket izdelka vsebuje naslednje elemente:

- Napravo
- Baterija
- Navodila



- Izdelki, ki so priloženi napravi in katerikoli razpoložljivi dodatki, so odvisni od regije oz. ponudnika storitev.
- Priloženi predmeti so zasnovani samo za to napravo in morda ne bodo združljivi z drugimi napravami.
- Izgled in tehnični podatki se lahko spremenijo brez predhodnega obvestila.
- Dodatno opremo lahko kupite pri vašem lokalnem prodajalcu izdelkov Samsung. Pred nakupom preverite ali so združljivi z napravo.
- Uporabljajte samo dodatno opremo, ki jo je odobril Samsung. Uporaba neodobrenega pripomočka lahko povzroči okvare ali napake v delovanju, ki jih garancija ne krije.
- Razpoložljivost dodatkov se lahko spremeni in je v celoti odvisna od proizvajalca. Za več informacij o razpoložljivih dodatkih glejte spletno mesto Samsung.

Postavitev naprave

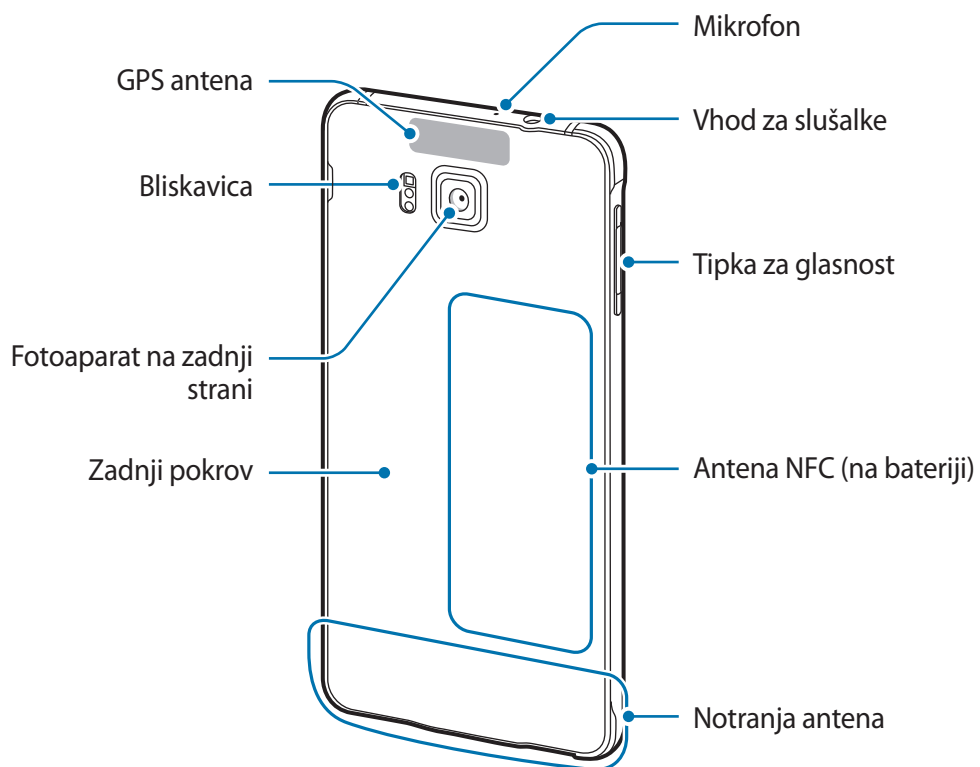
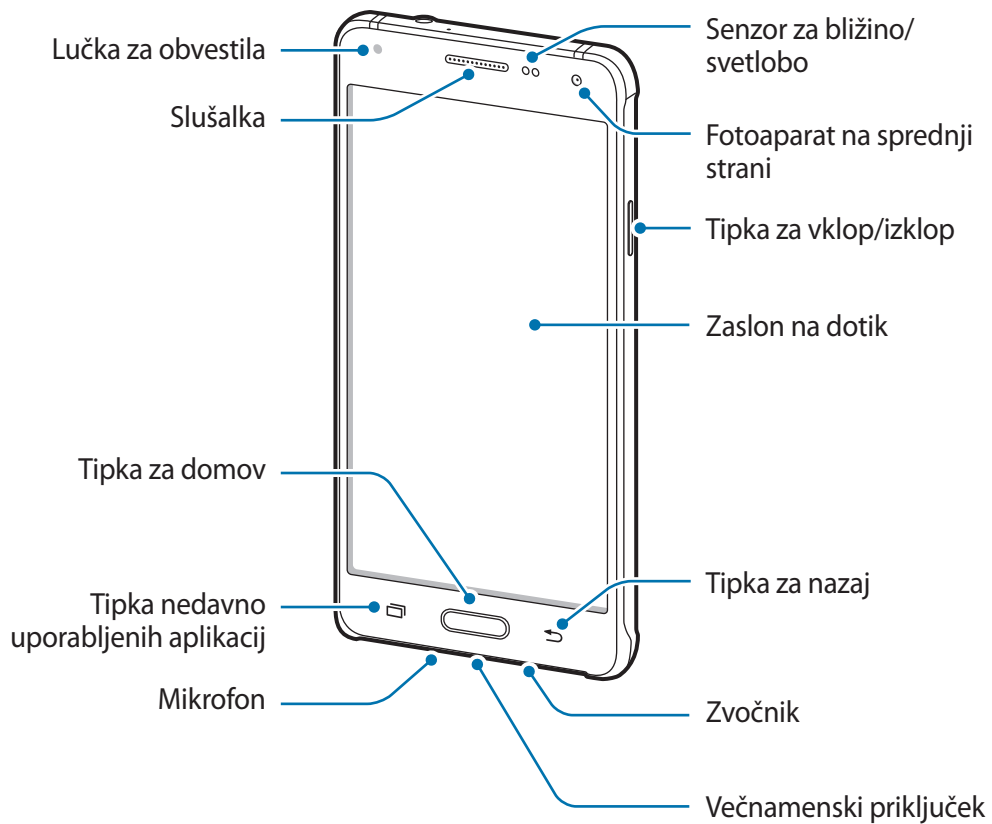



- Mesta z anteno ne prekrivajte z rokami ali drugim predmetom. S tem lahko povzročite težave s povezovanjem ali spraznite baterijo.
- Priporočamo uporabo zaščite zaslona, ki je odobrena s strani podjetja Samsung. Neodobrena zaščite zaslona lahko povzročijo okvaro tipal.
- Ne dovolite vodi, da pride v stik z zaslonom na dotik. Zaslona na dotik lahko ob stiku z vlago ali vodo deluje nepravilno.

Tipke

Tipka	Funkcija
 Tipka za vklop/ izklop	<ul style="list-style-type: none"> • Pritisnite in držite za vklop ali izklop naprave. • Pritisnite za zasuk ali zaklep zaslona.
 Nedavno uporabljene aplikacije	<ul style="list-style-type: none"> • Pritisnite, če želite odpreti seznam nedavno uporabljenih aplikacij. • Pritisnite in držite, če želite dostopiti do dodatnih možnosti za trenutni zaslon.
 Domov	<ul style="list-style-type: none"> • Pritisnite za zasuk zaslona, ko je zaslon zaklenjen. • Pritisnite za vrnitev na domači zaslon. • Pritisnite dvakrat za zagon S Voice. • Pritisnite in držite za zagon storitve Google.
 Nazaj	<ul style="list-style-type: none"> • Pritisnite za vrnitev na prejšnji zaslon.
 Glasnost	<ul style="list-style-type: none"> • Pritisnite za prilagoditev glasnosti naprave.

Uporaba kartice SIM ali USIM in baterije

Namestitev kartice SIM ali USIM ter baterije

Vstavite kartico SIM ali USIM, ki ste jo prejeli od mobilnega operaterja in priloženo baterijo.



- Naprava podpira samo kartice nano-SIM.
- Nekaterе storitve LTE morda ne bodo na voljo, kar je odvisno od operaterja. Za več informacij se obrnite na svojega operaterja.

1 Odstranite zadnji pokrov.

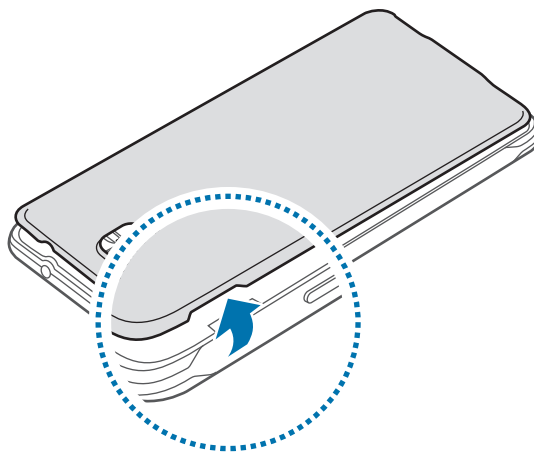

Pazite, da si pri odstranjevanju zadnjega pokrova ne poškodujete nohtov.



Zadnjega pokrova ne upogibajte ali zvičajte s prekomerno silo. To lahko poškoduje napravo.

2 Vstavite kartico SIM ali USIM v pozlačene kontakte, obrnjeno navzdol.

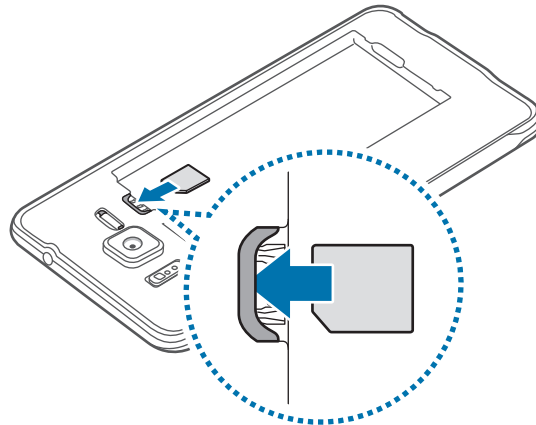

Pazite, da ne izgubite oz. dovolite drugim uporabljati kartice SIM ali USIM. Samsung ni odgovoren za kakršnokoli škodo ali nevšečnosti, ki so posledica izgubljenih ali ukradenih kartic.

3 Vstavite baterijo.

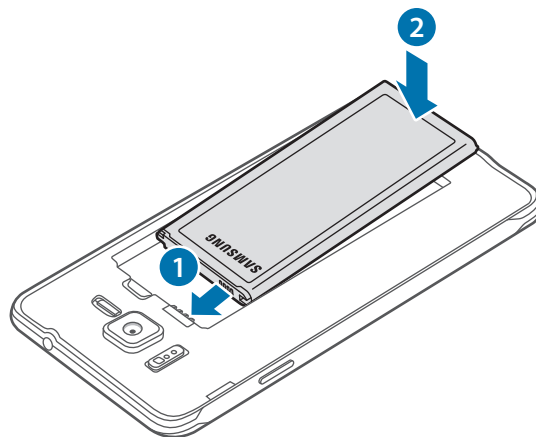

- 4 Ponovno namestite zadnji pokrov.

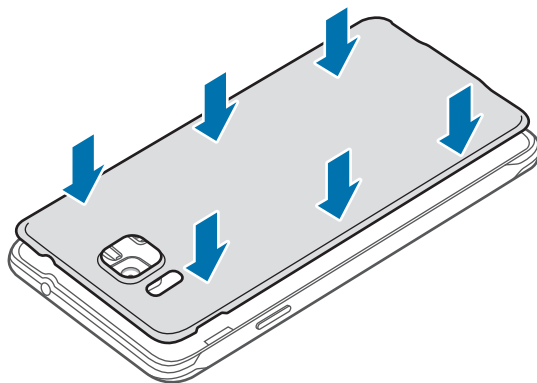

Odstranjevanje kartice SIM ali USIM in baterije

- 1 Odstranite zadnji pokrov.
- 2 Izvlecite baterijo.

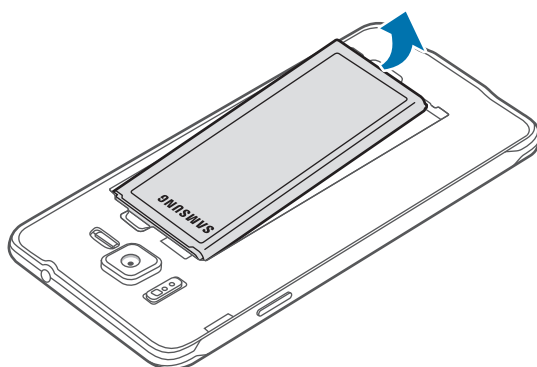

- 3 Pritisnite kartico SIM ali USIM s prstom in jo izvlecite.

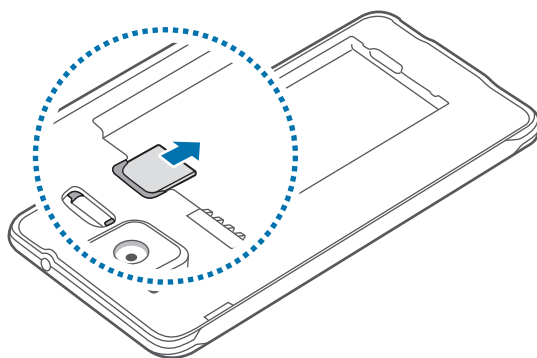

Polnjenje baterije

Pred prvo uporabo uporabite napajalnik in napolnite baterijo. Za polnjenje baterije lahko prav tako uporabite računalnik, če ju priključite prek USB kabla.



Uporabljajte samo napajalnike, baterije in kable, odobrene s strani podjetja Samsung. Neodobreni napajalniki ali kablji lahko povzročijo, da baterija eksplodira oz. poškoduje napravo.



- Ko je baterija skoraj prazna, je ikona baterije prikazana kot prazna.
- Če se baterija povsem izprazni, naprave ni možno vključiti takoj po priključitvi napajalnika. Pustite prazno baterijo, da se polni nekaj minut, preden poskušate vklopiti napravo.
- Če hkrati uporabljate več aplikacij, omrežnih aplikacij ali aplikacij, ki zahtevajo povezavo z drugo napravo, boste hitro spraznili baterijo. Za preprečitev izgube povezave z omrežjem ali izklopa med prenosom podatkov te aplikacije vedno uporabljajte samo pri povsem polni bateriji.

USB kabel priključite na USB napajalnik, konec USB kabla pa priključite v večnamenski vhod.

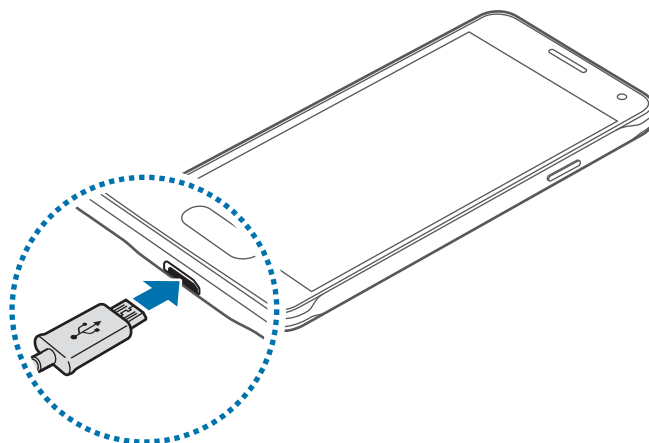

Nepravilna priključitev napajalnika lahko povzroči resne poškodbe naprave. Garancija ne krije škode, ki nastane zaradi napačne uporabe.



- Med polnjenjem lahko uporabljate napravo, toda morda bo v tem primeru trajalo dlje, da se baterija napolni.
- Če je naprava med polnjenjem priključena na nestabilno napajanje, zaslon na dotik morda ne bo deloval. V tem primeru izklopite napajalnik iz naprave.
- Med polnjenjem se naprava lahko segreje. To je običajno in ne vpliva na življenjsko dobo ali delovanje naprave. Če se baterija segreje nad običajno temperaturo, lahko napajalnik preneha s polnjenjem.
- Če se vaša naprava ne polni pravilno, jo skupaj s napajalnikom prinesite v Samsungov servisni center.

Ko je baterija v celoti napolnjena, odklopite napravo z napajalnika. Najprej odklopite napajalnik z naprave in nato še iz električne vtičnice.



Ne odstranite baterije preden ne odklopite napajalnika. S tem lahko poškodujete napravo.



Če želite privarčevati z energijo, odklopite napajalnik, ko ta ni v uporabi. Napajalnik nima stikala za vklop/izklop, zato ga morate izklopiti iz električne vtičnice, ko ta ni v uporabi, da s tem varčujete z električno energijo. Napajalnik mora ostati v bližini električne vtičnice in med polnjenjem biti enostavno dosegljiv.

Zmanjševanje porabe energije

Naprava ponuja možnosti, ki zmanjšajo porabo energije. S prilagoditvijo teh možnosti in izključitvijo funkcij v ozadju lahko napravo med polnjenji uporabljate dlje:

- Ko naprave ne uporabljate, preklopite na način mirovanja s pritiskom tipke za vklop/izklop.
- Z uporabo upravitelja opravil zaprite nepotrebne aplikacije.
- Izključite funkcijo Bluetooth.
- Izključite funkcijo Wi-Fi.
- Izključite samodejno sinhronizacijo aplikacij.
- Zmanjšajte čas osvetlitve zaslona.
- Zmanjšajte osvetlitev zaslona.

Vklop ali izklop naprave

Za nekaj sekund pritisnite in zadržite tipko za vklop/izklop, da vklopite napravo.

Ob prvem vklopu naprave ali po ponastavitvi podatkov sledite navodilom na zaslonu za nastavitve vaše naprave.

Če želite izklopiti napravo, pritisnite in zadržite tipko za vklop/izklop ter nato pritisnite **Izklop**.

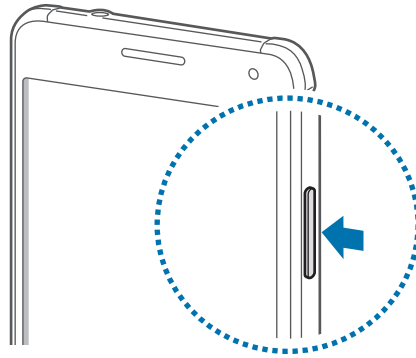

Kadar ste na območjih, kjer je uporaba brezžičnih naprav prepovedana (npr. na letalih, v bolnišnicah), upoštevajte vsa objavljena opozorila in navodila uradnega osebja.

Zaklep in odklep zaslona

Pritisk tipke za vklop/izklop izklopi zaslon in ga zaklene. Prav tako se zaslon izklopi in samodejno zaklene, če napravo ne uporabljate določen čas.

Zaslon odklenete s pritiskom tipke za vklop/izklop oz. tipke za domov in drsenjem prsta po površini za odklep zaslona.

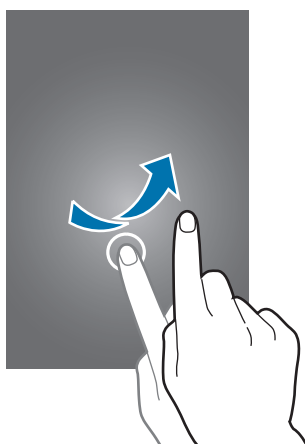

Kodo za odklepanje, ki se uporablja za odklepanje zaslona, lahko spremenite. Glejte [Sprememba metode za zaklep zaslona](#) za več informacij.

Osnove

Uporaba zaslona na dotik



- Ne dovolite, da zaslon na dotik pride v stik z drugimi električnimi napravami. Elektrostatične razelektritve lahko povzročijo, da bo zaslon na dotik deloval nepravilno.
- Za preprečitev poškodb zaslona na dotik nanj ne pritiskajte z ostrimi predmeti oz. ne uporabljajte prekomerne sile pri pritiskanju s prsti.



- Naprava morda ne bo prepoznala dotikov na robovih zaslona, ki so izven območja za vnos z dotikom.
- Če pustite zaslon na dotik prižgan dlje časa, lahko s tem povzročite sledi (vtis v zaslon) ali zameglitev. Ko naprave ne uporabljate, izklopite zaslon na dotik.
- Pri uporabi zaslona na dotik je priporočljivo, da uporabljate prste.

Pritiskanje

S prstom pritisnite, ko želite odpreti aplikacijo ali izbrati predmet iz menija, ko želite pritisniti tipko na zaslonu ali vnesti znak s pomočjo tipkovnice na zaslonu.

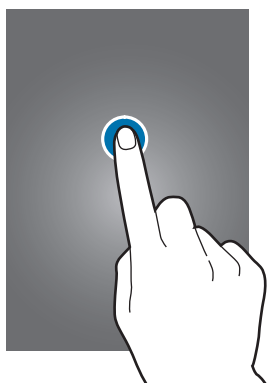

Pritiskanje in držanje

Za dostop do možnosti, ki so na razpolago, pritisnite in držite element ali zaslon več kot 2 sekundi.



Vlečenje

Za premik elementa, le-tega pritisnite in pridržite, ter ga povlecite na zelen položaj.

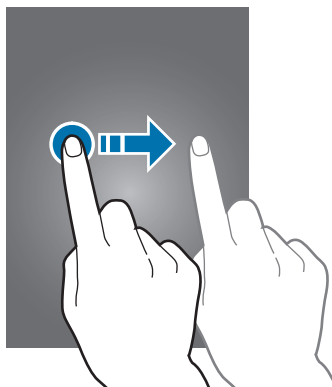

Dvojni dotik

Dvakrat pritisnite na spletno stran ali sliko, da jo povečate. Za vrnitev v prvotno stanje ponovno dvakrat pritisnite.



Podrsanje

Za ogled druge plošče, domačega zaslona ali zaslona aplikacij, podrsajte desno ali levo. Za premik po seznamu elementov, kot so stiki ali spletne strani, podrsajte gor ali dol.

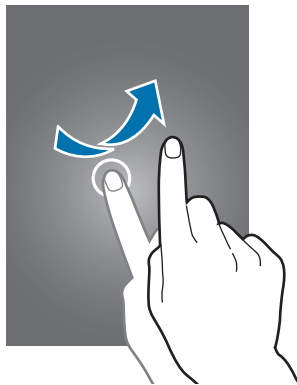

Primikanje in razmikanje prstov

Na spletni strani, zemljevidu ali sliki dva prsta povlecite narazen, da podobo v določenem delu povečate. Prste povlecite skupaj, da sliko ponovno zmanjšate.

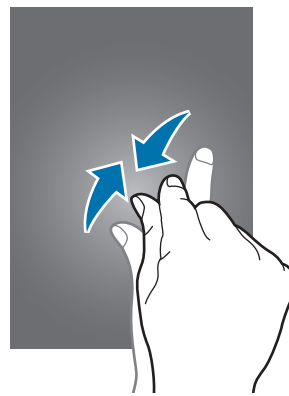
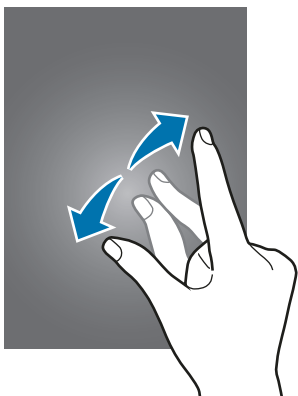

Postavitev domačega zaslona

Domači zaslon

Domači zaslon je začetna točka za dostop do vseh funkcij naprave. Prikazuje pripomočke, bližnjice do aplikacij in več. Pripomočki so kratke aplikacije, ki sprožijo določene funkcije aplikacij, da bi na domačem zaslonu dobili informacije in priročen dostop z njega.

Če si želite ogledati druge plošče, izvedite pomik levo ali desno ali pritisnite enega od indikatorjev zaslona na dnu zaslona. Za prilagoditev domačega zaslona glejte [Upravljanje domačega zaslona](#).

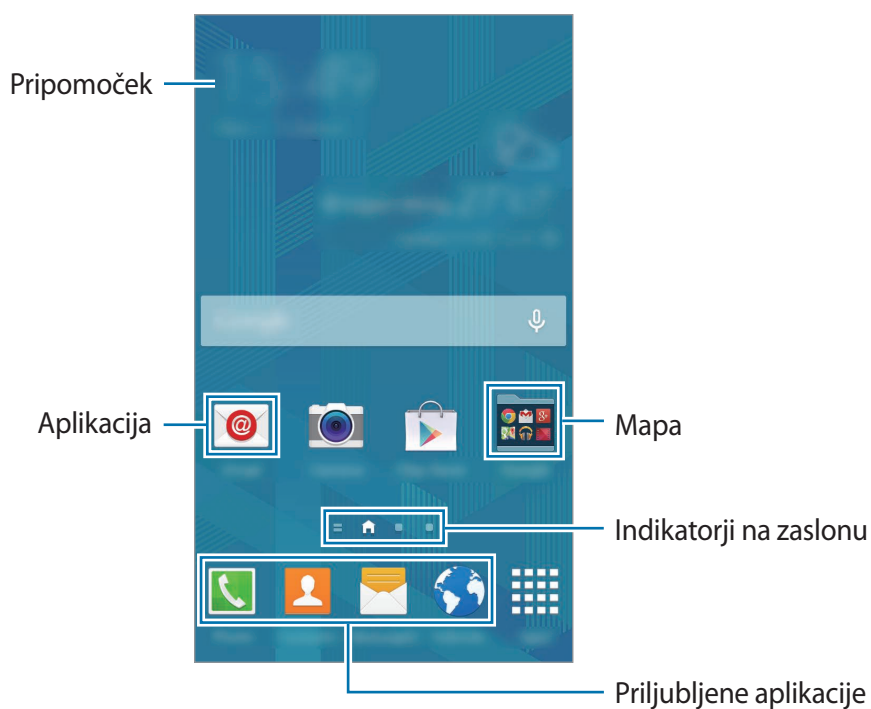

Možnosti domačega zaslona

Na domačem zaslonu pritisnite in zadržite prazno območje oz. uščipnete prsta skupaj za dostop do razpoložljivih možnosti.

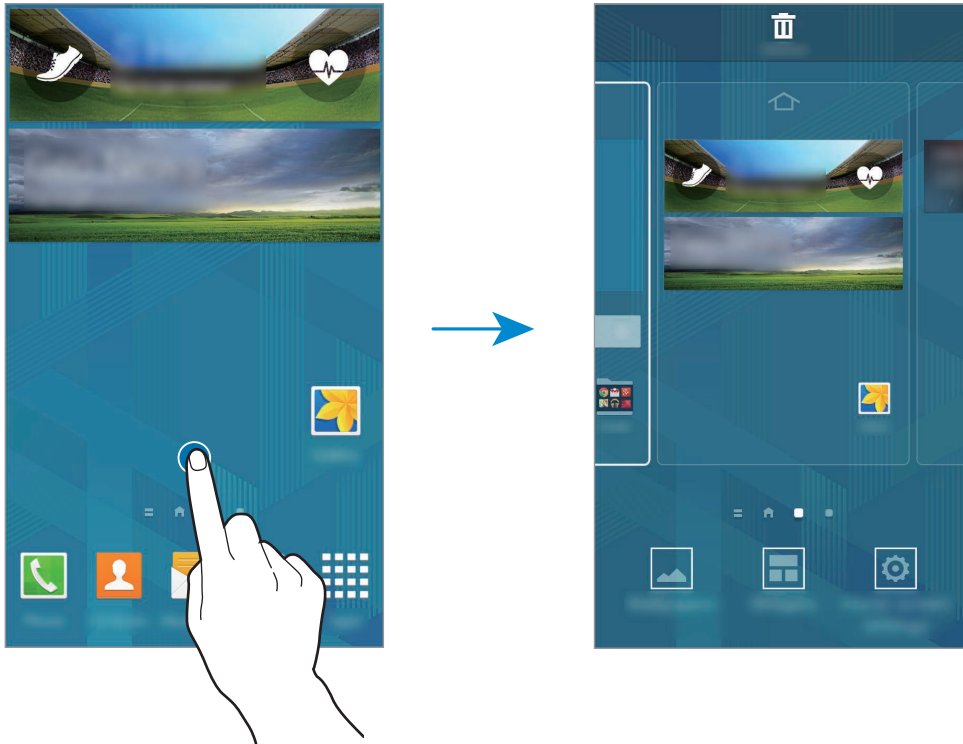

Uporaba Moja revija

Moja revija prikazuje žive posodobitve družabnih omrežij in novic, ki vas zanimajo.

Za vključitev **Moja revija** pritisnite in zadržite prazno področje domačega zaslona. Nato pritisnite **Nastavitve domač. zaslona** in obkljukajte **Moja revija**.

Na domačem zaslonu pritisnite  ali podrsajte v desno, da odprete **Moja revija**.

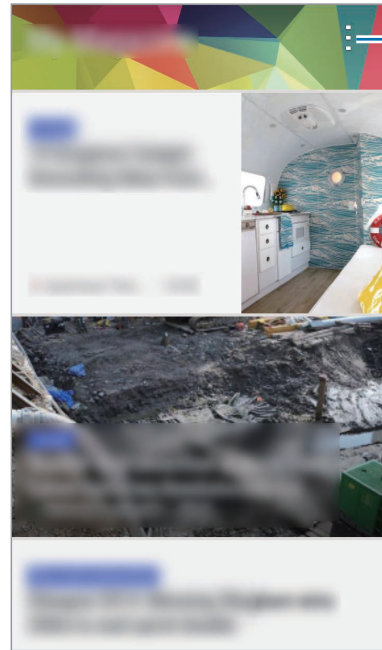
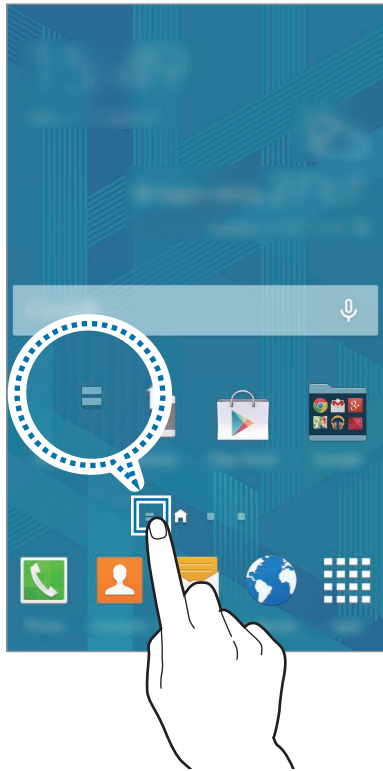

Dostop do dodatnih možnosti.

Za izbiro vsebine, ki jo želite prikazati, pritisnite  → **Nastavitve** ter nato izberite kategorije, ki vas zanimajo.

Za samodejno posodobitev vsebine ob odprtju **Moja revija**, pritisnite  → **Nastavitve**, nato pa obkljukajte **Samodejno osveževanje ob odpiranju**.

Za izključitev **Moja revija**, pritisnite in zadržite prazno območje na domačem zaslonu. Nato pritisnite **Nastavitve domač. zaslona** in prekličite izbiro **Moja revija**.

Zaslon aplikacij

Zaslon aplikacij prikazuje ikone za vse aplikacije, vključujoč novo nameščene aplikacije.

Na domačem zaslonu pritisnite **Prog.**, da odprete zaslon aplikacij. Če si želite ogledati druge plošče, izvedite pomik levo ali desno ali izberite indikator zaslona na dnu zaslona. Za prilagoditev zaslona aplikacij glejte [Upravljanje zaslona aplikacij](#).

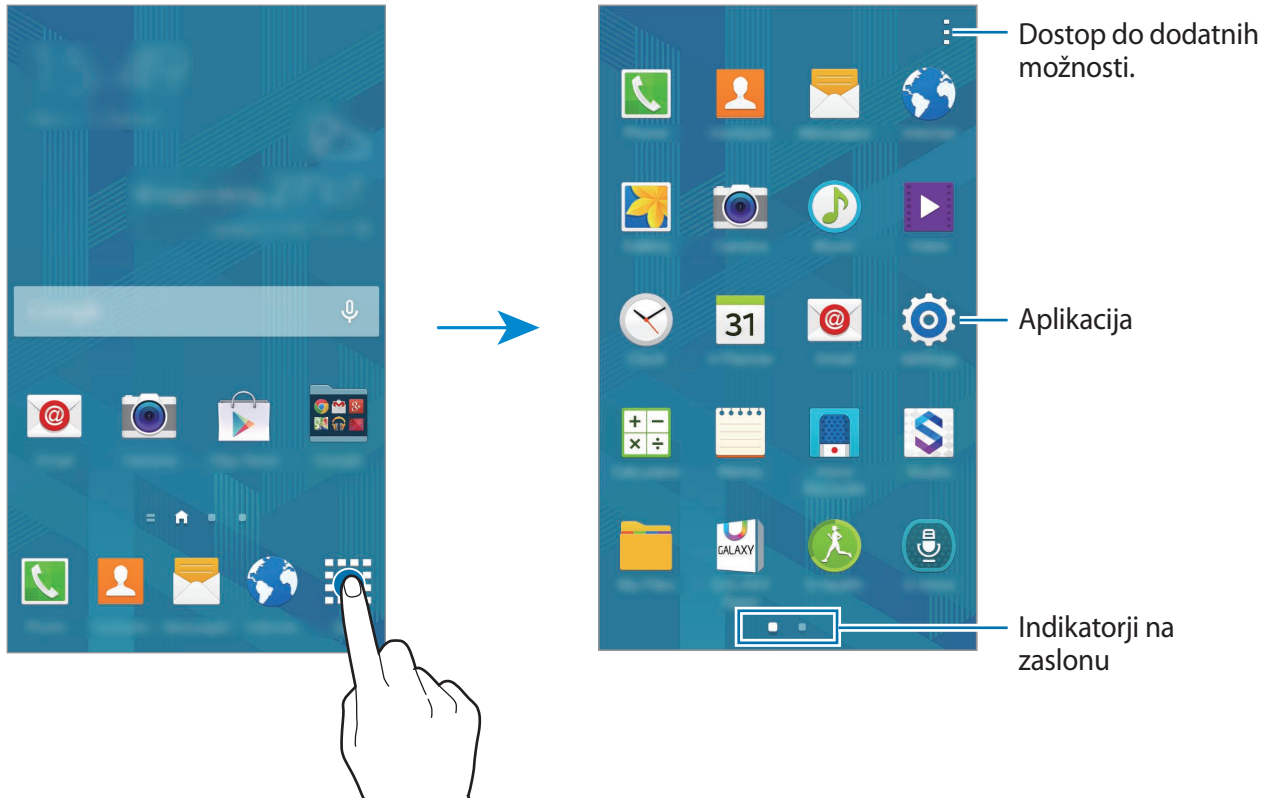





Indikatorske ikone

Indikatorske ikone so prikazane v vrstici stanja na vrhu zaslona. Spodaj navedene ikone so najpogostejše.



Vrstica stanja se ne pojavi na vrhu zaslona v nekaterih aplikacijah. Za prikaz vrstice stanja povlecite od vrha proti dnu zaslona.

Ikona	Pomen
	Ni signala
	Moč signala
	Gostovanje (zunaj običajnega območja storitev)
	Povezava z omrežjem GPRS
	Povezava z omrežjem EDGE
	Povezava z omrežjem UMTS
	Povezava z omrežjem HSDPA
	Povezava z omrežjem HSPA+
	Povezava z omrežjem LTE
	Povezava z omrežjem Wi-Fi
	Funkcija Bluetooth je aktivirana
	GPS je vključen
	Klic je vzpostavljen
	Neodgovorjeni klic
	Funkcija pametne ustavitve ali pametnega premora je vključena.
	Sinhronizirano s spletom
	Povezava z računalnikom
	Ni vstavljen kartice SIM ali USIM
	Novo besedilno ali večpredstavnostno sporočilo
	Opozorilo je vključeno
	Nemi način je vključen

Ikona	Pomen
	Način vibriranja je vključen
	Način letenja je vključen
	Prišlo je do napake oz. ravnajte previdno
	Stanje baterije

Plošča z obvestili in plošča za hitro nastavitvev

Uporaba plošče z obvestili

Ko prejmete obvestilo, kot so sporočila o zamujenih klicih, se v vrstici stanja prikažejo indikatorske ikone. Za več informacij o ikonah odprite ploščo z obvestili in si oglejte podrobnosti.

Če želite odpreti ploščo za obvestila, povlecite vrstico stanja navzdol. Če želite ploščo za obvestila zapreti, povlecite vrstico stanja z dna zaslona navzgor.

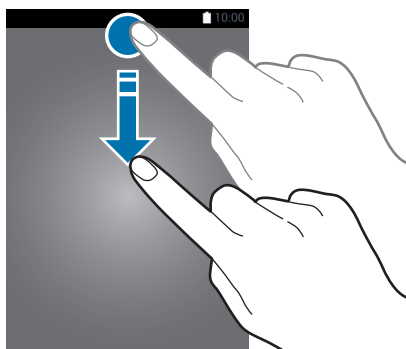

Na plošči z obvestili lahko uporabljate naslednje funkcije.

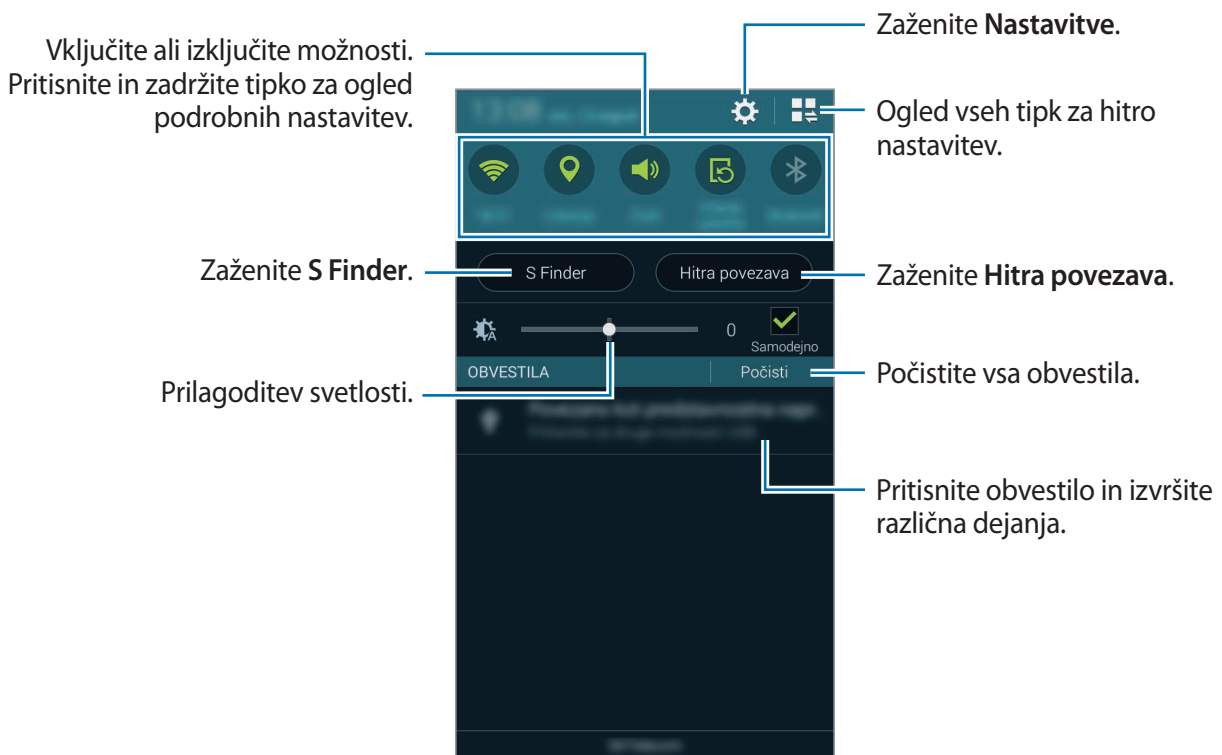

Razvrstitev tipk za hitro nastavitvev

Če želite prerazporediti tipke za hitro nastavljanje na plošči z obvestili, pritisnite  → , pritisnite in zadržite element, ter nato povlecite element na drugo mesto.

Uporaba plošče za hitro nastavitvev

Na plošči z obvestili lahko vključite ali izključite nekatere funkcije. Za vključitev ali izključitev več možnosti, odprite plošči za hitro nastavitvev.

Če želite odpreti ploščo za hitro nastavitvev, povlecite vrstico stanja dol z dvema prstoma. Prav tako lahko na plošči z obvestili pritisnete . Če želite ploščo za hitro nastavitvev zapreti, povlecite vrstico stanja z dna zaslona navzgor.

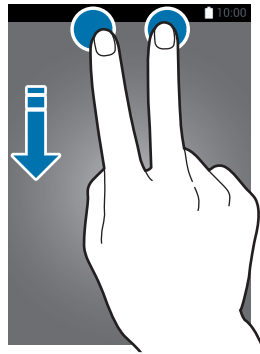

Pritisnite naslednje možnosti, da jih vključite ali izključite. S pritiskom in držanjem tipke si lahko ogledate bolj podrobne nastavitve.

- **Wi-Fi:** za več informacij glejte [Wi-Fi](#).
- **Lokacija:** za več informacij glejte [Lokacija](#).
- **Zvok / Vibriranje / Utišaj:** izberite zvočni način.
- **Vrtenje zaslona:** omogočite ali preprečite zasuk vmesnika, ko zavrtite napravo.



Nekatere aplikacije ne omogočajo vrtenja zaslona.

- **Bluetooth:** za več informacij glejte [Bluetooth](#).
- **Mobilni podatki:** za več informacij glejte [Poraba podatkov](#) ali [Mobilna omrežja](#).
- **Ojačev. prenosov:** za več informacij glejte [Ojačev. prenosov](#).
- **Izr. var. z ener.:** za več informacij glejte [Način izrednega varčevanja z energijo](#).
- **Več oken:** za več informacij glejte [Več oken](#).
- **Komplet orodij:** za več informacij glejte [Komplet orodij](#).





- **Mobile hotspot:** za več informacij glejte [Privezovanje in dostopna točka Mobile hotspot](#).
- **Screen mirroring:** za več informacij glejte [Screen Mirroring](#).
- **NFC:** za več informacij glejte [NFC](#).
- **Sinhron.:** ko vključite to funkcijo, naprava samodejno sinhronizira aplikacije, kot sta koledar ali e-pošta.
- **Smart stay:** ko vključite to funkcijo, bo zaslon ostal vklopljen, vse dokler ne pogledate v stran.
- **Pametni premor:** ko vključite to funkcijo, lahko zaustavite predvajanje, ko odvrnete pogled od zaslona.
- **Varč. z energ.:** za več informacij glejte [Način za varčevanje z energijo](#).
- **Način blokir.:** za več informacij glejte [Način blokiranja](#).
- **Način letenja:** za več informacij glejte [Način letenja](#).
- **Zasebni način:** za več informacij glejte [Zasebni način](#).
- **Občutlj. na dotik:** za več informacij glejte [Povečanje občutljivosti zaslona na dotik](#).

Odpiranje aplikacij

Na domačem zaslonu ali zaslonu aplikacij izberite ikono z aplikacijo, da jo odprete.

Če želite odpreti seznam nedavno uporabljenih aplikacij, se dotaknite  in izberite ikono aplikacije, da jo odprete.

Zapiranje aplikacije

Pritisnite  →  ter nato pritisnite **Končaj** zraven aplikacije, da jo zaprete. Če želite zapreti vse aktivne aplikacije, pritisnite **Zapri vse**. Prav tako lahko pritisnete  → .

Namestitev ali odstranitev aplikacij

Samsung GALAXY Apps

To aplikacijo uporabite za nakup in prenos aplikacij.

Pritisnite **GALAXY Apps** na zaslonu aplikacij.



Ta aplikacija v nekaterih regijah in pri nekaterih operaterjih morda ni na voljo.

Nameščanje aplikacij

Iščite aplikacije po kategoriji ali pritisnite **Q** za iskanje po ključni besedi.

Izberite aplikacijo, če si želite ogledati njene podatke. Za prenos brezplačnih aplikacij pritisnite **Brezplač.** Za nakup in prenos plačljivih aplikacij pritisnite tipko, na kateri je prikazana cena aplikacije.



Za spremembo nastavitve samodejne posodobitve pritisnite **≡** → **Nastavitve** → **Samodejna posodobitev aplikacij**, nato pa izberite eno od možnosti.

Trgovina Play

To aplikacijo uporabite za nakup in prenos aplikacij.

Pritisnite **Trgovina Play** na zaslonu aplikacij.

Nameščanje aplikacij

Iščite aplikacije po kategoriji ali pritisnite **Q** za iskanje po ključni besedi.



Izberite aplikacijo, če si želite ogledati njene podatke. Za prenos brezplačnih aplikacij pritisnite **NAMESTI**. Za nakup in prenos plačljivih aplikacij pritisnite ceno in upoštevajte navodila na zaslonu.



Če želite spremeniti nastavitve za samodejno posodobitev, pritisnite **≡** → **NASTAVITVE** → **Samodejno posodabljanje aplikacij**, ter nato izberite možnost.

Prenos priporočenih aplikacij



Ogledate si in prenesete lahko namenske aplikacije za napravo Galaxy.



Na zaslonu aplikacij pritisnite  → **GALAXY Essentials**. Oziroma na domačem zaslonu pritisnite pripomoček **GALAXY Essentials**, nato pa pritisnite  ob aplikaciji.

Za prenos vseh aplikacij v seznamu pritisnite **Prenesi vse**.

Upravljanje aplikacij

Odstranitev ali onemogočenje aplikacij

Če želite onemogočiti privzete aplikacije, odprite zaslon aplikacij, pritisnite  → **Odstranitev/onemogočenje aplikacij**. Na aplikacijah, ki jih lahko onemogočite, se prikaže . Izberite aplikacijo in pritisnite **Onemogoči**.

Za odstranitev prenesenih aplikacij, odprite zaslon aplikacij in pritisnite  → **Prenesene aplikacije** →  → **Odstrani**. Prav tako lahko na zaslonu aplikacij pritisnete **Nastavitve** → **Upravitelj aplikacij**, izberite aplikacije in nato pritisnete **Odstrani**.

Omogočanje aplikacij

Na zaslonu aplikacij pritisnite  → **Pokaži onemogočene aplikacije**, izberite aplikacije in nato pritisnite **Končano**. Prav tako lahko na zaslonu aplikacij pritisnete **Nastavitve** → **Upravitelj aplikacij**, se pomaknete do **ONEMOGOČENO**, izberete aplikacijo in nato pritisnete **Omogoči**.



- Skrivanje aplikacij: aplikacije skrijte samo na zaslonu aplikacij. Skrite aplikacije lahko uporabljate še naprej.
- Onemogočenje aplikacij: onemogočite izbrane privzete aplikacije, ki jih ni mogoče odstraniti z naprave. Onemogočenih aplikacij ne morete uporabiti.
- Odstranitev aplikacij: odstranite prenesene aplikacije.

Vnos besedila

Postavitev tipkovnice

Če želite vnesti besedilo za sporočila, ustvarjanje beležk in več, se samodejno pojavi tipkovnica.



Vnos besedila ni podprt v nekaterih jezikih. Če želite vnašati besedilo, morate nastaviti jezik vnosa na enega od podprtih jezikov pisanja.

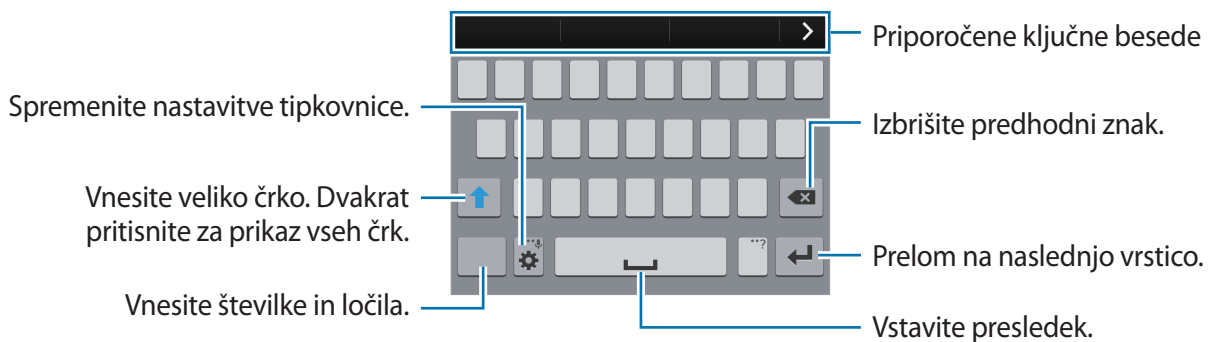

Sprememba jezika vnosa

Pritisnite  → **Izberite jezike vnosa** ter nato izberite jezike za uporabo. Če želite izbrati dva ali več jezikov, lahko med jezika vnosa preklopite s premikanjem tipke za presledek levo ali desno.



Spreminjanje postavitev tipkovnice

Pritisnite , izberite jezik pod **JEZIKI VNOSA**, ter nato izberite postavitev tipkovnice, ki jo želite uporabiti.



Na **Tipkovnica 3x4** ima tipka tri ali štiri znake. Za vnos znaka pritiskajte ustrezno tipko dokler se ne prikaže zelen znak.

Uporaba dodatnih funkcij tipkovnice

Pritisnite in zadržite  za uporabo različnih funkcij. Namesto , se lahko prikažejo druge ikone, odvisno od zadnje uporabljene funkcije.

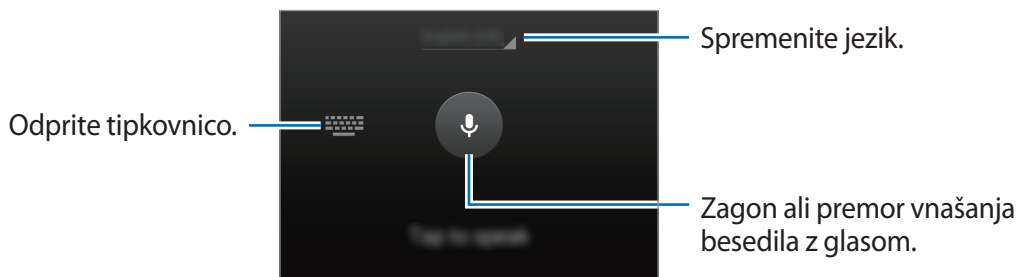

-  : vnesite besedilo s pomočjo glasu.



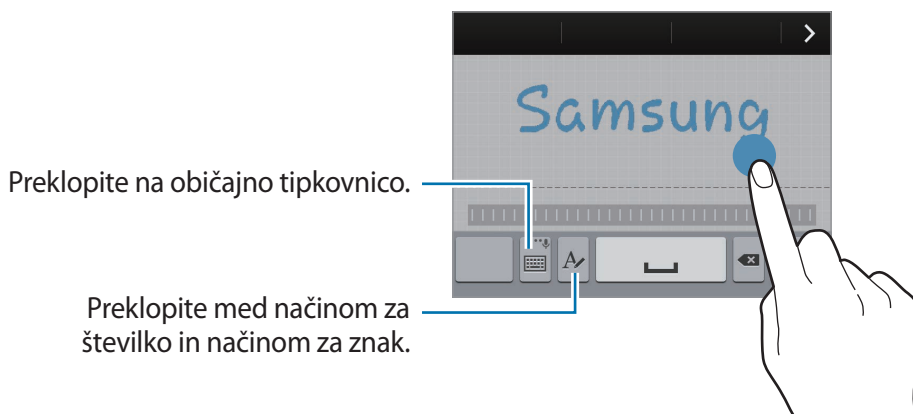

-  : prekllop v način rokopisa.





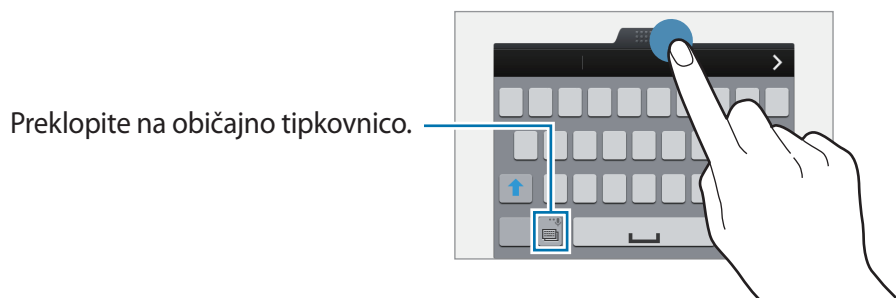

Ta funkcija v nekaterih regijah in pri nekaterih operaterjih morda ni na voljo.

-  : dodajte element iz odložišča.
-  : spremenite nastavitve tipkovnice.
-  : vstavi emotikone.

-  : preklopite na plavajočo tipkovnico. Tipkovnico lahko premaknete na drugo mesto, tako da povlečete .



Kopiranje in lepljenje

- 1 Pritisnite in držite nad besedilom.
- 2 Povlecite  ali  za izbiro zelenega besedila ali pritisnite **Izberi vse**, da izberete vse besedilo.
- 3 Pritisnite **Kopiraj** ali **Izreži**. Izbrano besedilo je kopirano v odložišče.
- 4 Postavite kazalec, kjer je treba vstaviti besedilo in pritisnite  → **Prilepi**. Če želite prilepiti besedilo, ki ste ga predhodno kopirali, pritisnite  → **Odložišče** in izberite besedilo.

Zajem zaslona

Zajemite posnetek zaslona med uporabo naprave.

Pritisnite in hkrati zadržite tipko za domov in tipko za vklop/izklop med uporabo aplikacije.

Posnetek je shranjen v **Galerija** →  → **Album** → mapa **Screenshots**. Ko zajamete posnetek zaslona, lahko sliko uredite in jo daste v skupno rabo z drugimi.

Posnetke zaslona lahko prav tako zajamete z uporabo drugih metod. Glejte [Podrsaj s spodnjim delom dlani za zajem](#) za več informacij.



Med uporabo določenih aplikacij ni mogoče izvesti posnetka zaslona.

Moje datoteke

O mojih datotekah

Uporabite to aplikacijo za dostop do različnih datotek, ki so shranjene v napravi ali drugih mestih, kot na primer shrambe v oblaku.

Pritisnite **Moje datoteke** na zaslonu aplikacij.

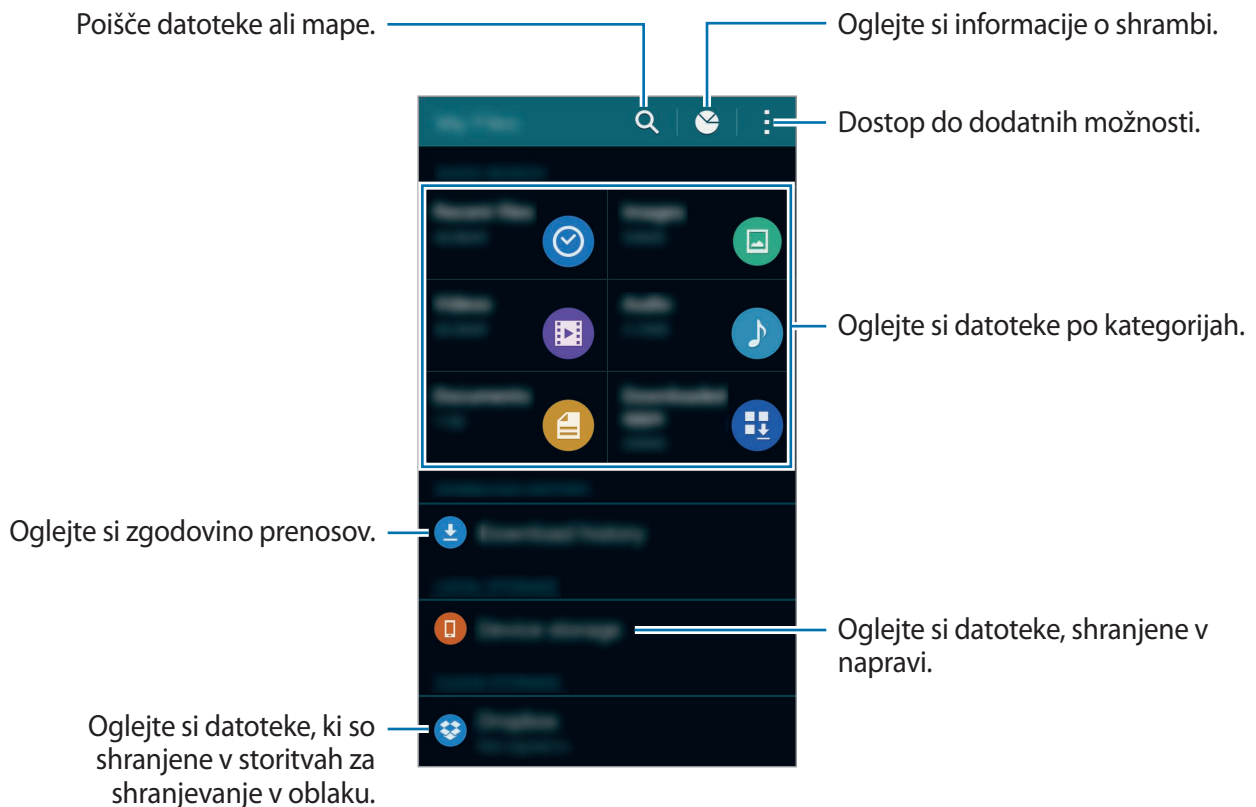



Pritisnite  in uporabite naslednje možnosti:

- **Dodaj bližnjico:** dodajte bližnjico mapi na glavnem zaslonu Moje datoteke.
- **Dodaj strežnik FTP:** dodajte bližnjico za strežnik FTP na glavni zaslon Moje datoteke.
- **Iskanje naprav v bližini:** išči naprave, ki imajo vklopljeno funkcijo deljenje medijev.
- **Nastavitve:** spremeni nastavitve urejevalnika datotek.

Ogled datotek









Pritisnite **Moje datoteke** na zaslonu aplikacij.

Izberite mapo, če jo želite odpreti. Za pomik na višji nivo v mapi pritisnite . Če se želite vrniti na glavni zaslon Moje datoteke, pritisnite .

Izberite mapo, pritisnite  in uporabite sledeče možnosti:

- **Izberi:** izberite datoteke ali mape za uporabo možnosti.
- **Izbriši:** izbrišite datoteke ali mape.
- **Ustvari mapo:** ustvari mapo.
- **Prik. kot:** spremeni način pogleda.
- **Uredi po:** razporedi datoteke ali mape.
- **Dodaj bližnjico:** dodajte bližnjico mapi na glavnem zaslonu Moje datoteke ali domačem zaslonu.
- **Nastavitve:** spremeni nastavitve urejevalnika datotek.

Pritisnite in zadržite datoteko ali mapo ter nato uporabite naslednje možnosti:

- : skupna raba datotek z drugimi.
- : izbrišite datoteke ali mape.
-  → **Premakni:** premaknite datoteke ali mape v drugo mapo.
-  → **Kopiraj:** kopirajte datoteke ali mape v drugo mapo.
-  → **Premaknite v mapo Zasebno:** premaknite datoteke v zasebno mapo. Ta možnost se prikaže, ko vključite **Zasebni način**. Glejte [Zasebni način](#) za več informacij.
-  → **Preimenuj:** preimenujte datoteko ali mapo.
-  → **Dodaj bližnjico:** dodajte bližnjico mapi na glavnem zaslonu Moje datoteke ali domačem zaslonu.
-  → **Zip:** stisnite datoteke ali mape in ustvarite datoteko Zip.
-  → **Podrobnosti:** oglejte si podrobnosti datoteke ali mape.

Način za varčevanje z energijo

Način za varčevanje z energijo

Varčujte z energijo baterije z omejitvijo funkcij naprave.

Na zaslonu aplikacij pritisnite **Nastavitve** → **Varčevanje z energijo** → **Način za varčevanje z energijo**, ter nato pritisnite **Način za varčevanje z energijo**, da ga vključite. Prav tako lahko odprete ploščo hitrih nastavitvev in pritisnite **Varč. z energ.** za njegovo vključitev.

Izberite med naslednjimi možnostmi:

- **Omeji podatke v ozadju:** preprečite aplikacijam, ki so zagnane v ozadju, uporabo mobilne podatkovne povezave.
- **Omejitev delovanja:** omejite določene možnosti, kot sta izklop osvetljevanja tipke za nedavno uporabljene aplikacije in tipke za nazaj.
- **Črno-beli način:** prikažite barve na zaslonu kot odtenke sive.

Način izrednega varčevanja z energijo

Uporabite za način za podaljšanje moči baterije v napravi. V načinu izrednega varčevanja z energijo naprava stori naslednje:

- Prikaže barve na zaslonu kot odtenke sive.
- Omejite razpoložljive aplikacije samo na bistvene in izbrane aplikacije.
- Izključi mobilno podatkovno povezavo, ko je zaslon izklopljen.
- Izključi funkciji Wi-Fi in Bluetooth.

Na zaslonu aplikacij pritisnite **Nastavitve** → **Varčevanje z energijo** → **Način izrednega varčevanja z energijo** ter pritisnite drsnik **Način izrednega varčevanja z energijo**, da ga vključite. Prav tako lahko odprete ploščo hitrih nastavitev in pritisnete **Izr. var. z ener.** za njegovo vključitev.

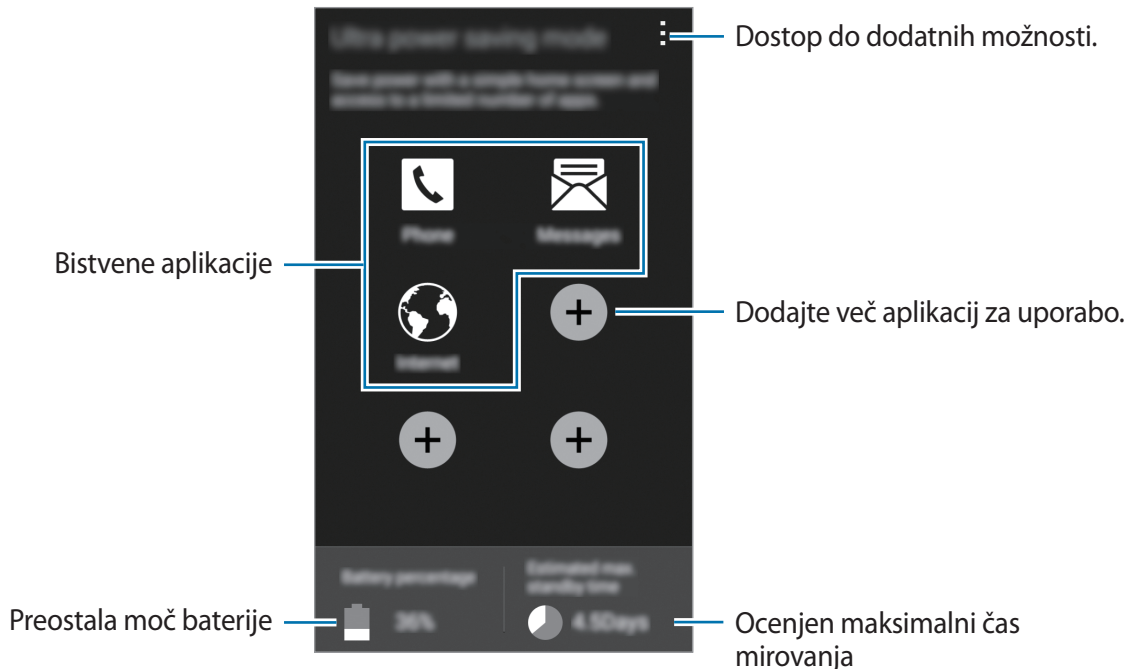

Če želite dodati aplikacijo domačemu zaslonu, pritisnite **+** in izberite aplikacijo.

Za odstranitev aplikacije z domačega zaslona pritisnite **⋮** → **Odstrani**, izberite aplikacijo z **⊖** ter nato pritisnite **V redu**.

Če želite spremeniti nastavitve za izredno varčevanje z energijo, kot na primer omrežna povezljivost ali zvok, pritisnite **⋮** → **Nastavitve**.

Za izključitev načina izrednega varčevanja z energijo pritisnite **⋮** → **On. načinizr. varč. z energijo**.



Ocenjen maksimalni čas mirovanja prikazuje čas, ki je potreben, da se baterija sprazni, če ne uporabljate naprave. Čas mirovanja je lahko odvisen od nastavitve vaše naprave in pogojev delovanja.

Ogled informacij o pomoči

Za ogled informacij za pomoč pri uporabi naprave in aplikacij odprite zaslon aplikacij in pritisnite **Nastavitve** → **Pomoč**.

Za ogled pomoči za aplikacijo, medtem ko jo uporabljate, pritisnite **☰** → **Pomoč**.



Nekatere aplikacije morda ne vključujejo informacij o pomoči.

Omrežna povezljivost

Mobilni podatki

Napravo povežite z mobilnim omrežjem za uporabo spleta ali souporabo medijskih datotek z drugimi napravami. Glejte [Poraba podatkov](#) za dodatne možnosti.

Na zaslону aplikacij pritisnite **Nastavitve** → **Poraba podatkov**, nato pa se dotaknite **Mobilni podatki**. Prav tako lahko odprete ploščo hitrih nastavitvev in pritisnite **Mobilni podatki** za njegovo vključitev.

Wi-Fi

Napravo povežite z omrežjem Wi-Fi, da uporabljate splet ali delite medijske datoteke z drugimi napravami. Glejte [Wi-Fi](#) za dodatne možnosti.



- Vaša naprava uporablja neharmonične frekvence in je namenjena za uporabo v vseh evropskih državah. Omrežje WLAN se lahko znotraj EU uporablja brez omejitev.
- Kadar ni v uporabi, izklopite Wi-Fi, da varčujete z baterijo.

- 1 Na zaslону aplikacij pritisnite **Nastavitve** → **Wi-Fi**, ter nato pritisnite drsnik **Wi-Fi**, da ga vključite.
- 2 Omrežje izberite s seznama omrežij Wi-Fi. Omrežja za katera je potrebno imeti geslo se pojavijo kot ikone s ključavnico.
- 3 Pritisnite **Poveži**.



Ko se naprava poveže z omrežjem Wi-Fi, ob ponovni povezavi naprave z omrežjem vnos gesla ni potreben.

Če želite preprečiti samodejno povezavo naprave z omrežjem, jo izberite s seznama omrežij in pritisnite **Pozabi**.

Dodajanje omrežij Wi-Fi

Če se želeno omrežje ne pojavi na seznamu omrežij Wi-Fi, pritisnite **Dodaj omrežje Wi-Fi**, ki se nahaja na dnu seznama. Vnesite ime omrežja v **SSID omrežja**, izberite vrsto varnosti in kadar to ni odprto omrežje vnesite geslo ter pritisnite **Poveži**.

Aktivacija vstopna točka Wi-Fi

Wi-Fi Vstopna točka omogoča, da naprava poišče in se poveže z overjenim omrežjem Wi-Fi. Funkcijo vstopne točke lahko uporabite za povezavo z javnimi omrežji Wi-Fi, ki podpirajo avtomatizirano preverjanje pristnosti. Če se premaknete na novo mesto, bo naprava poiskala in se povezala z drugim overjenim omrežjem Wi-Fi.



Ta funkcija v nekaterih regijah morda ni na voljo.

Pritisnite **⋮** → **Napredno** ter nato obkljukajte **Passpoint**.

Uporaba drsnika pametnega omrežja

To funkcijo uporabite, da ohranite stabilno omrežno povezavo pri brskanju po straneh, prenašanju vsebine in več.

Na zaslonu aplikacij pritisnite **Nastavitve** → **Wi-Fi**, nato pa se dotaknite **Preklop pametnega omrežja**. Naprava se samodejno preklopi iz omrežja Wi-Fi na mobilno omrežje, če je trenutno omrežje Wi-Fi šibko ali nestabilno. Če postane omrežni signal Wi-Fi močan, naprava preklopi z mobilnega omrežja nazaj na omrežje Wi-Fi.

Ojačev. prenosov

Uporabite to funkcijo za hitrejši prenos večjih datotek prek Wi-Fi in mobilnega omrežja hkrati. Močnejši signal Wi-Fi zagotavlja večjo hitrost prenosa.

Na zaslonu aplikacij pritisnite **Nastavitve** → **Ojačev. prenosov** ter nato pritisnite drsnik **Ojačev. prenosov**, da ga vključite. Prav tako lahko odprete ploščo hitrih nastavitvev in pritisnite **Ojačev. prenosov** za njegovo vključitev.



- Pri prenosu datotek prek mobilnega omrežja vam lahko zaračunajo dodatne stroške.
- Pri prenosu večjih datotek se lahko naprava segreje. Če naprava preseže nastavljeno temperaturo, se bo funkcija izklopila.
- Če omrežni signali niso stabilni, lahko to vpliva na hitrost in delovanje te funkcije.
- Če imata povezava Wi-Fi in povezava prek mobilnega omrežja znatno različne hitrosti prenosa, naprava uporabi samo najhitrejšo povezavo.
- Ta funkcija podpira samo HTTP (Hypertext Transmission Protocol) 1.1. Te funkcije ne morete uporabiti z drugimi protokoli, kot je FTP.

Privezovanje in dostopna točka Mobile hotspot

O uporabi telefona kot modema in mobilnih dostopnih točkah



Uporabite to funkcijo za skupno rabo mobilne podatkovne povezave naprave z računalniki in drugimi napravami, če internetna povezava ni na voljo. Povezave lahko vzpostavite prek Wi-Fi, USB ali Bluetooth.



- Pri uporabi te funkcije vam lahko operater zaračuna dodatne stroške.

Uporaba mobilne dostopne točke

Uporabite napravo kot mobilno dostopno točko za skupno rabo mobilne podatkovne povezave med napravo in drugimi napravami.

- 1 Na zaslону aplikacij pritisnite **Nastavitve** → **Privezovanje in dostopna točka Mobile hotspot** → **Mobile hotspot**.
- 2 Pritisnite drsnik **Mobile hotspot**, da ga vključite.
 - V vrstici stanja se prikaže . Druge naprave lahko najdejo vašo napravo v seznamu omrežij Wi-Fi.
 - Za nastavitve gesla za mobilno dostopno točko, pritisnite  → **Konfiguracija dostopne točke** in izberite stopnjo varnosti. Nato vnesite geslo in pritisnite **Shrani**.
- 3 Na zaslону druge naprave poiščite in izberite vašo napravo s seznama omrežij Wi-Fi.
- 4 Na povezani napravi uporabite mobilno podatkovno povezavo za dostop do interneta.

Uporaba telefona kot modema prek USB

Souporablajte mobilno podatkovno povezavo naprave z drugimi napravami prek USB kabla.

- 1 Na zaslону aplikacij pritisnite **Nastavitve** → **Privezovanje in dostopna točka Mobile hotspot**.
- 2 Svojo napravo priključite v računalnik prek kabla USB.
- 3 Obkljukajte **Uporaba telefona kot modema po USB-ju**.
 se prikaže na vrstici stanja, ko povežete obe napravi.
- 4 Na računalniku uporabite mobilno podatkovno povezavo naprave.

Uporaba telefona kot modema prek Bluetooth

Souporablajte mobilno podatkovno povezavo naprave z drugimi napravami prek Bluetooth. Zagotovite, da računalnik, s katerim boste povezali napravo, podpira funkcijo Bluetooth.

- 1 Seznanite napravo z drugo napravp prek Bluetooth. Glejte [Seznanjanje z drugimi napravami Bluetooth](#) za več informacij.
- 2 Na zaslону aplikacij vaše naprave pritisnite **Nastavitve** → **Privezovanje in dostopna točka Mobile hotspot**.
- 3 Obkljukajte **Internet prek vmesnika Bluetooth**.
- 4 Na povezani napravi odprite zaslon nastavitve Bluetooth, pritisnite  → **Internetni dostop**.
✱ se prikaže na vrstici stanja, ko povežete obe napravi.
- 5 Na povezani napravi uporabite mobilno podatkovno povezavo za dostop do interneta.



Metode povezave so lahko odvisne od povezanih naprav.

Internet

Brskanje po spletnih straneh

- 1 Pritisnite **Internet** na zaslону aplikacij.
- 2 Pritisnite naslovno polje. Če želite spremeniti iskalni mehanizem, pritisnite ikono iskalnega mehanizma zraven polja spletnega naslova.
- 3 Vnesite spletni naslov ali ključno besedo in nato pritisnite **Pojdi**. Za iskanje po spletu z govorom pritisnite .

Za ogled orodij rahlo povlecite prst navzdol po zaslonu.

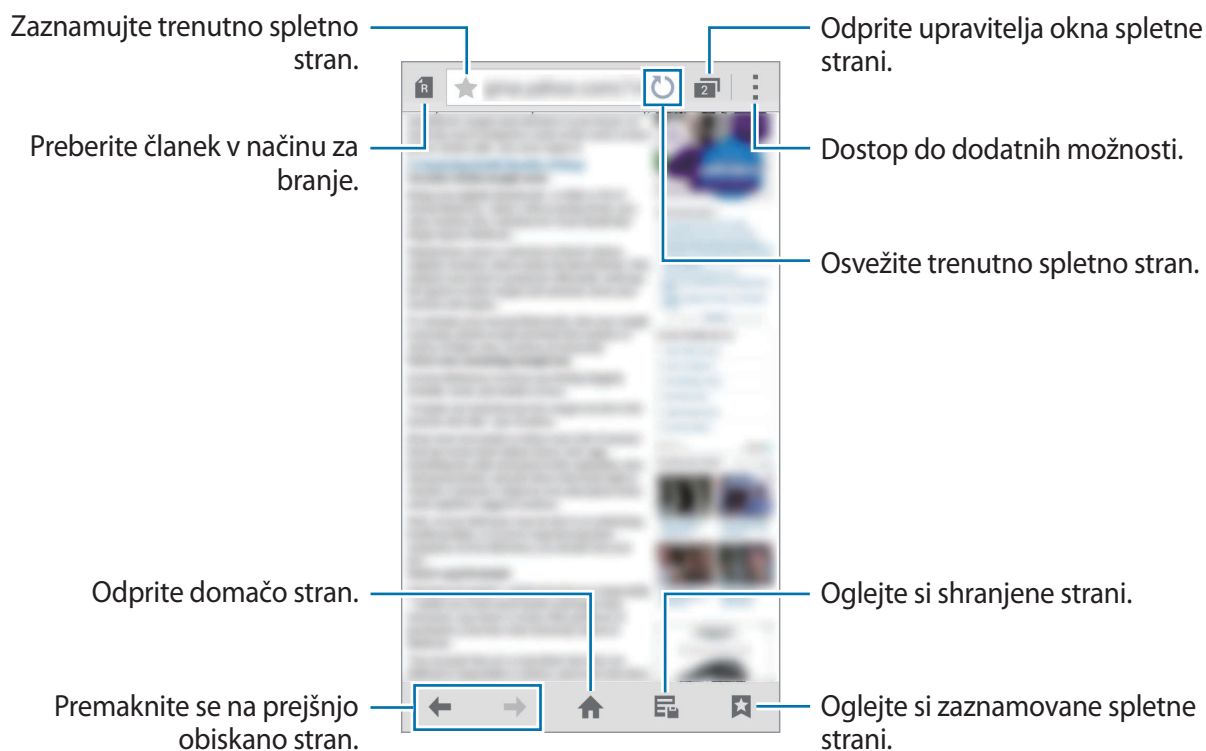

Nastavitev domače strani

Pritisnite **Internet** na zaslonu aplikacij.

Pritisnite **☰** → **Nastavitve** → **Nastavite domačo stran**, ter nato izberite eno od naslednjih možnosti:

- **Trenutna stran:** nastavite trenutno spletno stran za domačo stran.
- **Hitri dostop:** nastavite seznam za hitri dostop za domačo stran.
- **Največkrat obiskane strani:** nastavite seznam najbolj obiskanih strani za domačo stran.
- **Drugo:** nastavite prednastavljeno spletno stran za domačo stran.

Med ogledom spletne strani pritisnite **🏠**, da odprete spletno stran.

Upravljanje s seznamom za hitri dostop

Hitri dostop do pogosto obiskanih spletnih strani lahko omogočite tako, da jih dodate na seznam za hitri dostop.

Če želite dodati spletno mesto na seznam za hiter dostop, odprite spletno stran, ki jo želite dodati. Nato pritisnite  → **Dodaj za hitri dostop**.

Če želite izbrisati spletno stran s seznama za hitri dostop, pritisnite in zadržite ikono spletne strani, ki jo želite izbrisati. Nato jo povlecite na **Izbriši** na vrhu zaslona.

Upravljanje zgodovine spletnih strani

Pritisnite **Internet** na zaslonu aplikacij.

Pritisnite  → **Zgodovina**, da odprete spletno stran iz seznama nedavno obiskanih spletnih strani.

Za izbris spletnih strani pritisnite  → **Izbriši** ali **Počisti zgodovino**.

Gibi in uporabne funkcije

Gibanja in poteze



Prekomerni tresljaji ali udarjanje po naprave lahko povzročijo nenamerne vnose. Pravilno kontrolirajte gibe.

Neposredni klic

Na zaslonu aplikacij pritisnite **Nastavitve** → **Gibanja in poteze** → **Neposredni klic**, ter nato pritisnite drsnik **Neposredni klic** za njegovo vključitev.

Ob ogledu klica, sporočila ali podrobnosti o stiku, napravo prislomite na uho in opravite klic.



Pametno opozorilo

Na zaslону aplikacij pritisnite **Nastavitve** → **Gibanja in poteze** → **Pametno opozorilo** ter nato pritisnite drsnik **Pametno opozorilo** za njegovo vključitev.

Če ste zamudili klice ali nova sporočila, bo naprava ob dvigu zavibrirala.



Ta funkcija morda ne bo delovala, če je zaslon vključen ali naprava ni postavljena na ravno površino.

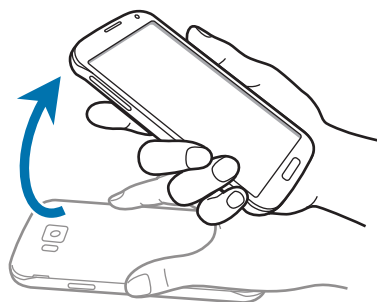

Tiho/začasno ustavi

Na zaslону aplikacij pritisnite **Nastavitve** → **Gibanja in poteze** → **Tiho/začasno ustavi** ter nato pritisnite drsnik **Tiho/začasno ustavi** za njegovo vključitev.

Pokrivanje zasl. z dlanjo

Prekrijte zaslon z vašo dlanjo, če želite utišati dohodne klice ali alarme oz. začasno zaustavite predvajanja medijev.



Obračanje naprave

Obrnite napravo za utišanje dohodnih klicev ali alarmov oz. začasno zaustavitev predvajanja medijev.

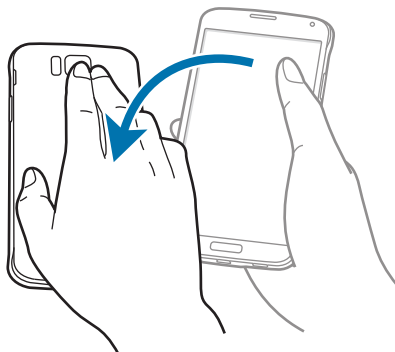

Pametni premor

Predvajanje samodejno naredi premor, ko pogled obrnete stran od zaslona. Predvajanje se nadaljuje, ko ponovno pogledate na zaslon.

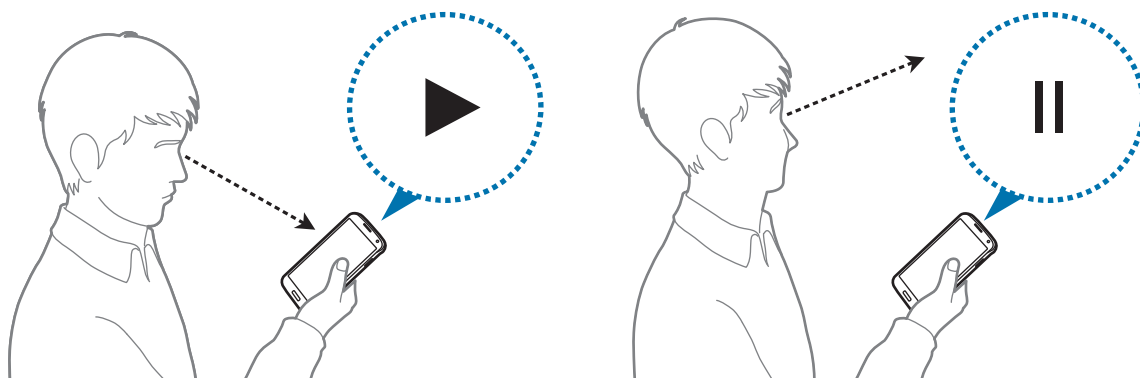

Podrsaj s spodnjim delom dlani za zajem

Na zaslonu aplikacij pritisnite **Nastavitve** → **Gibanja in poteze** → **Podrsaj s spodnjim delom dlani za zajem** ter nato pritisnite drsnik **Podrsaj s spodnjim delom dlani za zajem** za njegovo vključitev.

Postavite stran vaše roke na zaslon in podrsajte prek zaslona z desne strani na levo ali obratno za zajem posnetka zaslona. Posnetek je shranjen v **Galerija** → ☰ → **Album** → mapa **Screenshots**. Ko zajamete posnetek zaslona, lahko sliko uredite in jo daste v skupno rabo z drugimi.



Med uporabo določenih aplikacij ni mogoče izvesti posnetka zaslona.

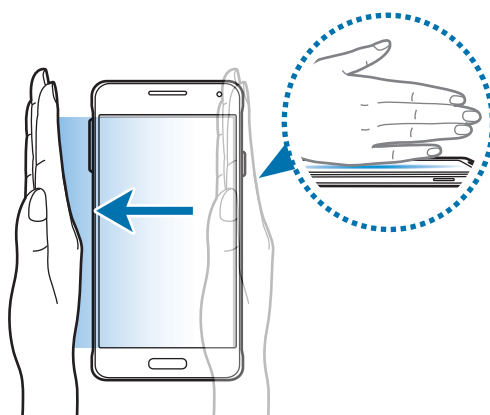

Pogled iz zraka

Prst zadržite nad elementom ali zaslonom, da si predogledate vsebino ali ogledate informacije v pojavnih oknih.

Na zaslonu aplikacij pritisnite **Nastavitve** → **Pogled iz zraka** ter nato pritisnite stikalo **Pogled iz zraka** za njegovo vključitev.

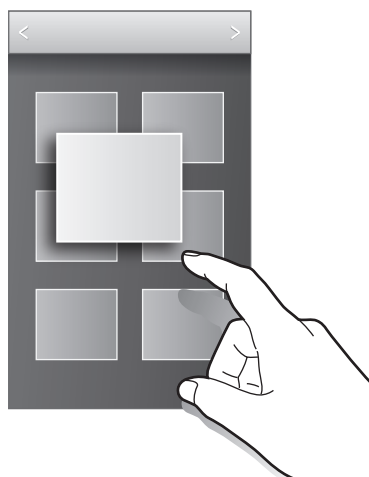

Več oken

O funkciji Več oken

Uporabite to funkcijo za zagon dveh aplikacij na zaslonu hkrati. To funkcijo lahko uporabite za hkraten ogled e-pošte ali uporabo interneta med predvajanjem videa.

Zagon več oken

- 1 Na zaslonu aplikacij pritisnite **Nastavitve** → **Več oken**, ter nato pritisnite drsnik **Več oken**, da ga vključite. Prav tako lahko odprete ploščo hitrih nastavitvev in pritisnite **Več oken** za njegovo vključitev.

2 Pritisnite > na levi strani zaslona, da odprete pladenj Več oken.

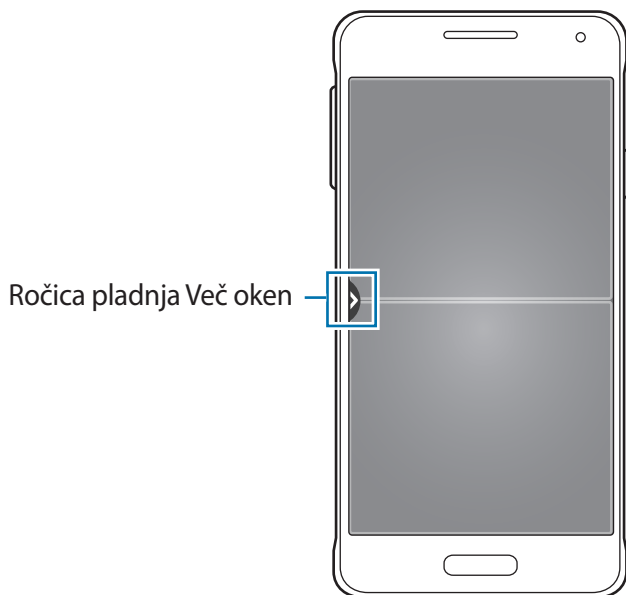

3 Pritisnite ter pridržite ikono aplikacije za zagon pladnja Več oken. Nato jo povlecite na enega izmed dveh oken.

Ikone aplikacij, ki so označene z >, lahko hkrati zaženete v ločenih oknih na zaslonu.

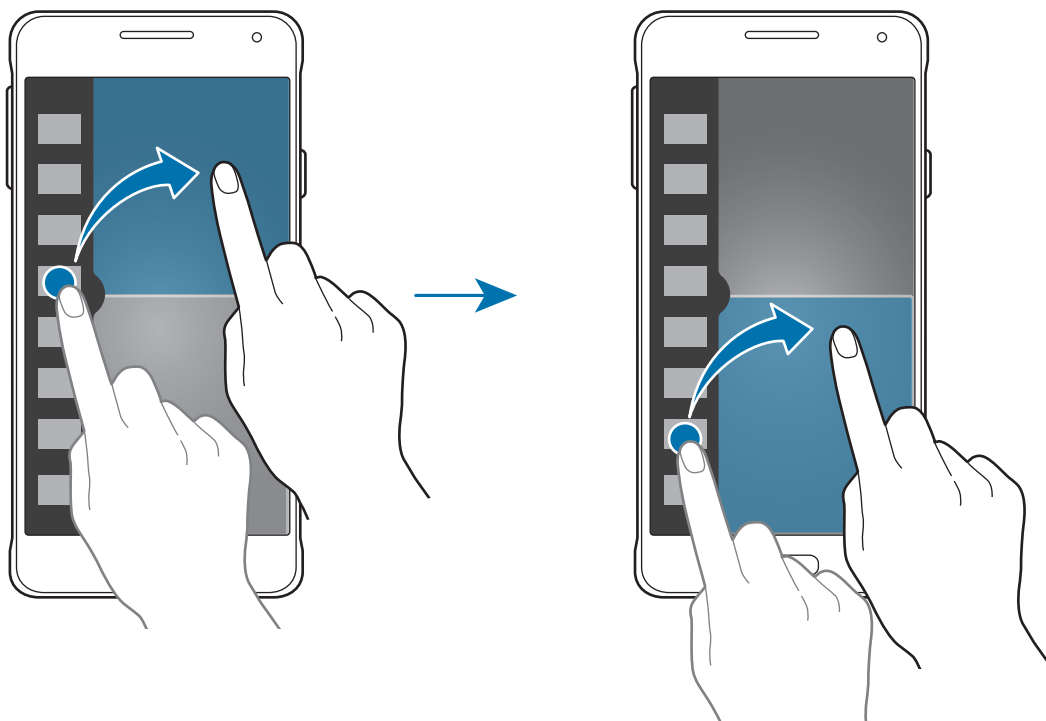

Ustvarjanje kombinacij več oken

Uporabite to funkcijo za shranjevanje kombinacij trenutno zagnanih aplikacij z več okni.

1 Zaženite dve aplikaciji v ločenem prikazu več oken.

2 Odprite pladenj Več oken in pritisnite **⋮** → **Ustvari**.

Kombinacija več oken je dodana na vrh pladnja Več oken.

Če želite izbrisati kombinacije Več oken, odprite pladenj Več oken, pritisnite **⋮** → **Uredi**, izberite kombinacijo Več oken in nato pritisnite **V redu**.

Prilagoditev velikosti okna

Povlecite krogec med okni aplikacij gor ali dol, da prilagodite velikost oken.

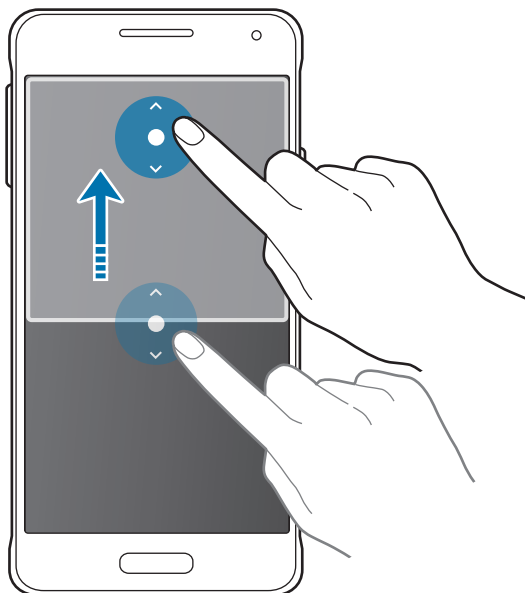

Uporaba možnosti več oken

Pri uporabi več okenskih aplikacij izberite okno aplikacije in okoli nje se bo prikazal bel okvir. Pritisnite krogec med okni aplikacij za dostop do sledečih možnosti:

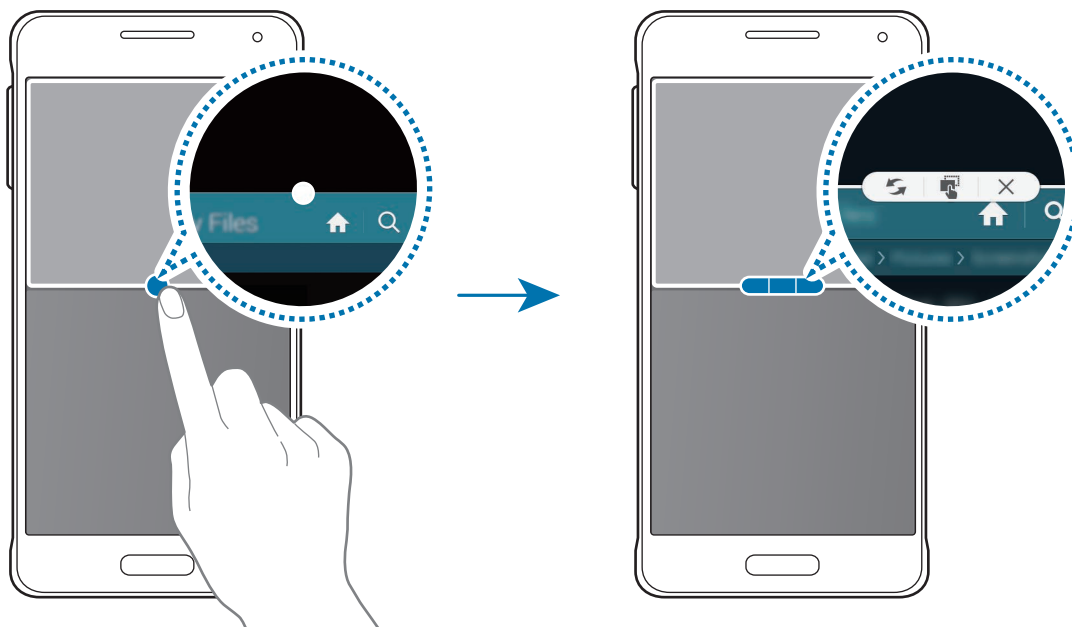

-  : preklopite lokacije med več okenskimi aplikacijami.

-  : povlecite in spustite besedilo ali kopirano sliko z enega okna na drugo. Pritisnite in zadržite element v izbranem oknu in ga povlecite na mesto v drugem oknu.



Nekatere aplikacije morda ne podpirajo te funkcije.

- ✕ : zaprite aplikacijo.

Razporeditev aplikacij na pladnju Več oken

Aplikacije na pladnju Več oken lahko razporedite.

- 1 Na zaslону aplikacij pritisnite **Nastavitve** → **Več oken**, ter nato pritisnite drsnik **Več oken**, da ga vključite. Prav tako lahko odprete ploščo hitrih nastavitev in pritisnite **Več oken** za njegovo vključitev.
- 2 Odprite več okenski pladenj in pritisnite **⋮** → **Uredi**.
Naprava prikaže razpoložljive aplikacije, ki jih lahko uporabite na pladnju Več oken.

3 Pritisnite ter pridržite aplikacijo in jo povlecite na pladenj Več oken.

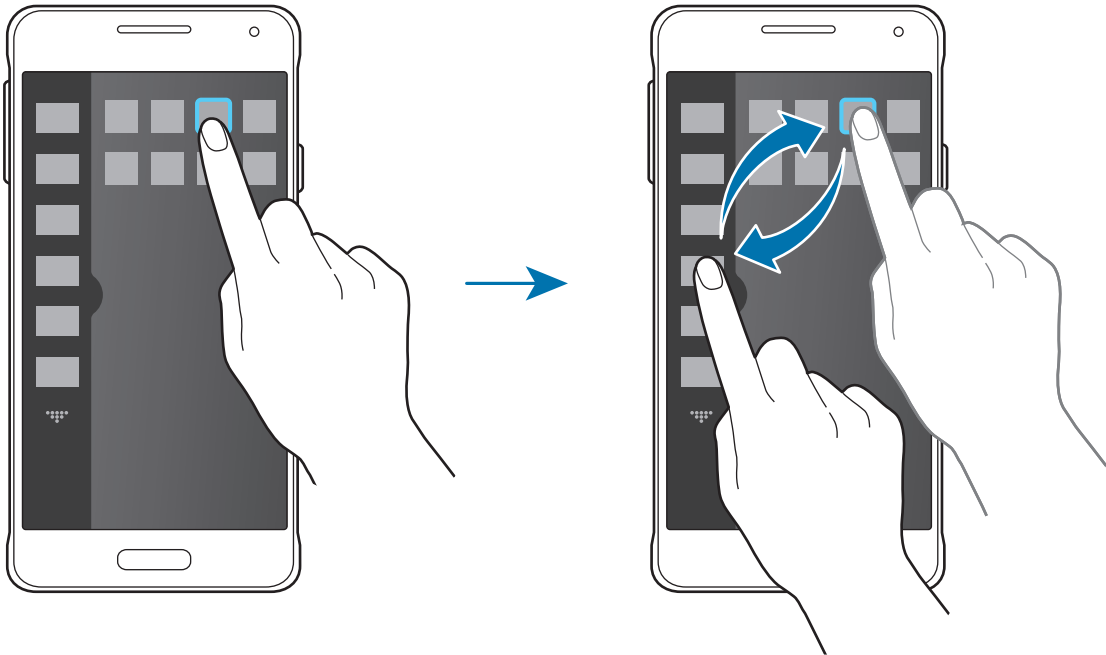

4 Pritisnite **Konč**.

Komplet orodij

Pri uporabi drugih aplikacij lahko enostavno zaženete različne aplikacije s pomočjo orodij.

Na zaslonu aplikacij pritisnite **Nastavitve** → **Komplet orodij**, ter nato pritisnite drsnik **Komplet orodij**, da ga vključite. Prav tako lahko odprite ploščo hitrih nastavitev in pritisnite **Komplet orodij** za njegovo vključitev. Na zaslonu se prikaže **⋮**.

Za zagon aplikacije pritisnite **⋮** in izberite aplikacijo.

Če želite premakniti orodja, pritisnite **⋮** ter jo nato povlecite na drugo lokacijo.

Za spremembo aplikacij v kompletu orodji, pritisnite in pridržite **⋮**, nato pa jo povlecite v **Uredi**.

Če želite skriti komplet orodij, pritisnite in zadržite **⋮** ter jo nato povlecite na **Odstrani**.

Povečanje občutljivosti zaslona na dotik

Uporabite to funkcijo za uporabo zaslona pri nošenju rokavic.

Na zaslonu aplikacij pritisnite **Nastavitve** → **Zaslon**, nato pa se dotaknite **Povečaj občutlj. dotika**. Prav tako lahko odprete ploščo hitrih nastavitev in pritisnite **Občutlj. na dotik** za njegovo vključitev.



- Za boljše prepoznavanje med dotikanjem zaslona uporabljajte usnjene rokavice. Drugi materiali morda ne bodo prepoznani.
- Za najboljše rezultate pri uporabi rokavic močneje pritisnite zaslon.
- Pri uporabi S view ta funkcija morda ne bo delovala pravilno.

Prilagoditev po meri

Upravljanje domačega zaslona in zaslona aplikacij

Upravljanje domačega zaslona

Dodajanje elementov

Pritisnite in zadržite aplikacijo ali mapo na zaslonu aplikacij ter jo povlecite na domači zaslon.

Če želite dodati pripomočke, odprite domači zaslon, pritisnite in zadržite prazno območje, pritisnite **Pripomočki**, pritisnite in pridržite pripomoček ter ga povlecite na domači zaslon.

Premikanje in odstranitev elementa

Pritisnite in zadržite element na domačem zaslonu ter ga nato povlecite na drugo lokacijo.

Da element premaknete na drugo ploščo, ga povlecite na stran zaslona.

Pogosto uporabljane aplikacije lahko poleg tega premaknete v območje bližnjic na dnu domačega zaslona.

Če želite element odstraniti, ga pritisnite in zadržite. Nato ga povlecite v območje **Odstrani**, ki se pojavi na vrhu zaslona.

Ustvarjanje mape

- 1 Na domačem zaslonu pritisnite in zadržite aplikacijo in jo nato povlecite na **Ustvari mapo** na vrhu zaslona.
- 2 Vnesite ime mape.
- 3 Pritisnite **+**, izberite aplikacije, ki jih želite premakniti v mapo, nato pa pritisnite **Končano**.

Upravljanje map

Če želite preimenovati mapo, izberite mapo, ter nato pritisnite obstoječe ime mape. Vnesite novo ime mape in pritisnite **Kon.**

Če želite spremeniti barvo mape, izberite mapo, pritisnite , ter nato izberite barvo.

Če želite v mapo premakniti več aplikacij, pritisnite in zadržite aplikacijo, nato pa jo povlecite v mapo.

Če želite premakniti aplikacijo iz mape, izberite mapo, pritisnite in zadržite aplikacijo, nato pa jo povlecite na drugo lokacijo.

Upravljanje plošč

Na domačem zaslonu pritisnite in zadržite prazno območje za dodajanje, premikanje ali odstranitev plošče.

Če želite ploščo dodati, uščipnite zaslon, pomaknite se levo na zadnjo ploščo in nato pritisnite **+**.

Če želite ploščo premakniti, pritisnite in pridržite predogled zaslona, nato pa ga povlecite na novo lokacijo.

Če želite ploščo odstraniti, pritisnite in pridržite predogled plošče, nato pa ga povlecite v **Odstrani**, ki se nahaja na vrhu zaslona.

Če želite ploščo nastaviti kot domači zaslon, pritisnite .

Upravljanje zaslona aplikacij

Sprememba metode razvrščanja

Na zaslonu aplikacij pritisnite  → **Prikaži kot** in izberite metodo razvrščanja.

Skrivanje aplikacij

Skrijte aplikacije, ki jih ne želite videti na zaslonu aplikacij.

Na zaslonu aplikacij pritisnite  → **Skrij aplikacije**, izberite aplikacije in nato pritisnite **Končano**.

Če želite prikazati skrite aplikacije, pritisnite  → **Pokaži skrite aplikacije**, izberite aplikacije in nato pritisnite **Končano**.

Premikanje elementov

Na zaslonu aplikacij pritisnite  → **Uredi**. Pritisnite ter pridržite predmet in ga povlecite na novo lokacijo.



Da element premaknete na drugo ploščo, ga povlecite na stran zaslona.

Če želite element premakniti na novo ploščo, jo povlecite na **Ustvari stran**, ki se pojavi na vrhu zaslona.



Mape lahko premikate samo po plošči z mapami.

Ustvarjanje map

- 1 Na zaslonu aplikacij pritisnite  → **Ustvari mapo**. Prav tako lahko pritisnete  → **Uredi**, pritisnite in zadržite aplikacijo ter nato povlecite **Ustvari mapo**, ki se prikaže na vrhu zaslona.
- 2 Vnesite ime mape.
- 3 Pritisnite , izberite aplikacije, ki jih želite premakniti v mapo, nato pa pritisnite **Končano**. Nova mapa je dodana na ploščo z mapami, ki se nahaja na zaslonu aplikacij.

Upravljanje map

Če želite preimenovati mapo, izberite mapo in pritisnite obstoječe ime mape. Vnesite novo ime mape in pritisnite **Kon**.

Če želite spremeniti barvo mape, izberite mapo, pritisnite , ter nato izberite barvo.

Če želite v mapo premakniti več aplikacij, pritisnite  → **Uredi**, pritisnite in zadržite aplikacijo, ter jo nato povlecite v mapo.

Če želite premakniti aplikacijo iz mape, pritisnite  → **Uredi**, izberite mapo, pritisnite in zadržite aplikacijo, nato pa jo povlecite na ploščo z aplikacijami. Če premaknete aplikacijo iz mape na ploščo z mapami, se s tem ustvari nova mapa.

Nastavitev ozadja in melodij zvonjenja

Postavitev ozadja

Sliko ali fotografijo, shranjeno na napravi, nastavite za ozadje na domačem zaslonu ali na zaklenjenem zaslonu.

- 1 Na domačem zaslonu pritisnite in zadržite prazno območje, ter nato pritisnite **Ozadja**. Prav tako lahko na zaslonu aplikacij pritisnite **Nastavitve** → **Ozadje**.
- 2 Izberite zaslon, na katerem želite spremeniti ali uporabiti ozadje.
- 3 Pomaknite se levo ali desno in izbirajte med slikami, ki so prikazane na dnu zaslona. Za izbiro fotografij posnetih s fotoaparatom naprave ali druge slike, pritisnite **Več slik**.
- 4 Pritisnite **Nastavi ozadje** ali **Končano**.

Sprememba melodije zvonjenja

Spremenite melodije zvonjenja za dohodne klice in obvestila.

Na zaslonu aplikacij pritisnite **Nastavitve** → **Zvok**.

Da nastavite melodijo zvonjenja za dohodne klice, pritisnite **Zvonjenja**, izberite melodijo zvonjenja in nato pritisnite **V redu**. Če želite uporabiti zvok, ki je shranjen v napravi ali v vašem računu kot melodija zvonjenja, pritisnite **Dodaj**.

Da nastavite melodijo zvonjenja za obvestila, pritisnite **Obvestila**, izberite melodijo zvonjenja in nato pritisnite **V redu**.

Sprememba metode za zaklep zaslona

Način zaklepanja zaslona lahko spremenite, da drugim preprečite dostop do svojih osebnih informacij.

Na zaslonu aplikacij pritisnite **Nastavitve** → **Zaklenjen zaslon** → **Zaklepanje zaslona**, nato pa izberite metodo zaklepanja zaslona. Naprava zahteva kodo za odklepanje, kadar jo želite odkleniti.



Če pozabite vašo kodo za odklepanje, odnesite napravo v servis center Samsung, kjer jo ponastavijo.

Vzorec

Narišite vzorec tako, da povežete štiri ali več pik, nato narišite vzorec ponovno, da ga potrdite. Nastavite varnostno kopijo kode PIN za odklep zaslon v primeru, da pozabite vzorec.

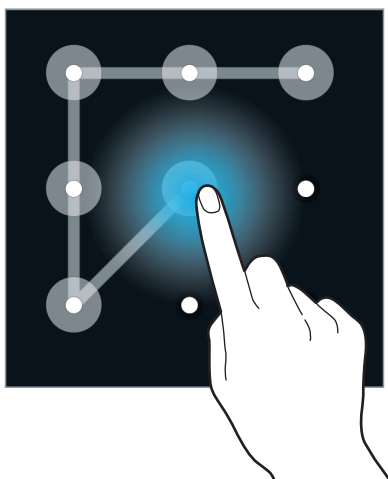

PIN

Koda PIN je sestavljena samo iz številke. Vnesite vsaj štiri številke, nato geslo ponovno vnesite, da ga potrdite.

Geslo

Geslo je sestavljeno iz znakov in številke. Vnesite vsaj štiri znake in simbole, nato geslo ponovno vnesite, da ga potrdite.

Prstni odtis

Registrirajte vaše prstne odtise za odklep zaslona. Glejte [Bralnik prstnih odtisov](#) za več informacij.

Bralnik prstnih odtisov

Za boljšo prepoznavanje prstnega odtisa

Pri optičnem branju vaših prstnih odtisov na napravi bodite pozorni na naslednje pogoje, ki lahko vplivajo na delovanje funkcije:

- Tipka za domov vsebuje senzor za prepoznavanje prstnih odtisov. Zagotovite, da tipke za domov ne popraskate oz. ne poškodujete s kovinskimi predmeti, kot so kovanci, ključi ali ogrlice.
- Zaščitnik zaslona, ki je priložen napravi, lahko povzroči, da senzor prepoznavanja prstnih odtisov ne deluje pravilno. Odstranite zaščitnik zaslona in s tem izboljšate občutljivost prstnega odtisa.
- Zagotovite, da so področje za zaznavanje prstnega odtisa in vaši prsti čisti in suhi.
- Naprava morda ne bo prepoznala prstnih odtisov z gubami ali brazdami.
- Pri malih ali tankih prstih naprava morda ne bo prepoznala prstnih odtisov.
- Če želite izboljšati učinkovitost prepoznavanja, registrirajte prstne odtise roke, ki jo najpogosteje uporabljate za opravljanje opravil na napravi.
- Ne vlecite prsta prehitro ali prepočasi. Vlecite vaš prst s spodobno hitrostjo in dovolite napravi, da ga prepozna.
- V suhih prostorih se lahko v napravi poveča statična električna. Izogibajte se uporabi te funkcije v suhih okoljih ali pa se pred uporabo funkcije razelektrite z dotikom kovinskega predmeta.

Registracija prstnih odtisov

- 1 Na zaslonu aplikacij pritisnite **Nastavitve** → **Bralnik prstnih odtisov** → **Upravitelj prstn. odtisov**
- 2 Če boste registrirali več prstnih odtisov, se bo prikazalo pojavno okno za prepoznavanje prstnega odtisa. Optično preberite registriran prstni odtis na napravi in pritisnite **+**.

- 3 Postavite prst na področje prstnega odtisa na sredino spodnjega dela zaslona.
- 4 Pritisnite in zadržite zaslon v območju prstnega odtisa ter nato povlecite vaš prst navzdol preko tipke za domov.

Ponavljajte to dejanje z uporabo istega prsta, dokler prstni odtis ni registriran.



Če upognete prstni odtis ali uporabite konico prsta, naprava morda ne bo prepoznala vaših prstnih odtisov.

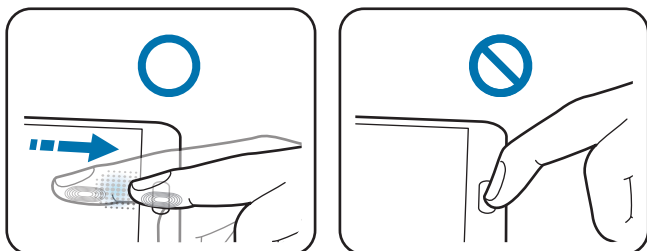



- 5 Pritisnite **Končano**, da končate z optičnim branjem vašega prstnega odtisa. Oziroma pritisnite **Se registriram?** za registracijo odtisa vašega palca, ko držite napravo v eni roki.
- 6 Če se prikaže pojavno okno, ki zahteva geslo, vnesite nadomestno geslo in pritisnite **Nadaljuj**, ponovno vnesite nadomestno geslo za potrditev in pritisnite **V redu**. Namesto optičnega branja prstni odtisov lahko uporabite alternativno geslo.
- 7 Če se prikaže pojavno okno za zaklep prstnega odtisa, pritisnite **V redu**. Za odklepanje zaslona lahko uporabite vaše prstne odtise.

Upravljanje registriranih prstnih odtisov

Vaše registrirane prstne odtise lahko izbrišete ali preimenujete.

Na zaslonu aplikacij pritisnite **Nastavitve** → **Bralnik prstnih odtisov** → **Upravitelj prstn. odtisov**.

Za izbris prstnih odtisov, pritisnite  → **Odjava**, izberite prstne odtise in nato pritisnite **Končano** → **V redu**.

Za preimenovanje prstnega odtisa, pritisnite in zadržite prstni odtis, pritisnite , vnesite novo ime in pritisnite **V redu**.

Sprememba alternativnega gesla

Geslo, ki ga uporabljate kot alternativo optičnemu branju prstnih odtisov, lahko spremenite.

- 1 Na zaslonu aplikacij pritisnite **Nastavitve** → **Bralnik prstnih odtisov** → **Spremenite dodatno geslo**.
- 2 Optično preberite registriran prstni odtis ali pritisnite **Vnesite nadomestno geslo**.
- 3 Vpišite novo geslo in pritisnite **Nadaljuj**.
- 4 Ponovno vpišite geslo in pritisnite **V redu**.

Odklep zaslona s prstnimi odtisi

Zaslon lahko odklenete z registriranimi prstnimi odtisi.

Na zaslonu aplikacij pritisnite **Nastavitve** → **Bralnik prstnih odtisov** → **Zaklepanje zaslona** → **Prstni odtis**. Prav tako lahko na zaslonu aplikacij pritisnite **Nastavitve** → **Zaklenjen zaslon** → **Zaklepanje zaslona** → **Prstni odtis**.

Potrjevanje gesla za račun Samsung

Uporabite prstne odtise za potrditev gesla vašega Samsungovega računa. Namesto vnosa gesla lahko uporabite prstni odtis, na primer ob nakupu vsebine s **GALAXY Apps**.

Na zaslonu aplikacij pritisnite **Nastavitve** → **Bralnik prstnih odtisov** → **Preverjanje Samsung računa** ter nato pritisnite drsnik **Preverjanje Samsung računa**, da ga vključite. Vnesite geslo vašega Samsungovega računa in pritisnite **Potrdi**.

Uporaba prstnih odtisov za vpis v račune

Z uporabo prstnih odtisov se lahko prijavite v spletne strani, ki podpirajo shranjevanje gesla.

- 1 Na zaslону aplikacij pritisnite **Nastavitve** → **Bralnik prstnih odtisov** → **Spletna prijava** in nato pritisnite drsnik **Spletna prijava**, da ga vključite.
- 2 Odprite spletno stran v katero se želite prijaviti s prstnim odtisom.
- 3 Vnesite vaše uporabniško ime in geslo, ter nato pritisnite gumb za prijavo na spletni strani.
- 4 Obkljukajte **Prijavite se z uporabo prstnih odtisov** in pritisnite **Zapomni si**.

Uporaba prstnih odtisov za nakupe prek storitve PayPal

Z optičnim branjem vaših prstnih odtisov lahko kupujete.



Ta funkcija v nekaterih regijah in pri nekaterih operaterjih morda ni na voljo.

- 1 Na zaslону aplikacij pritisnite **Nastavitve** → **Bralnik prstnih odtisov** → **Plačilo s PayPal**.
- 2 Pritisnite **Namesti** pod **Podpora za FIDO Ready™**.
- 3 Pritisnite **Poveži** pod **Račun za PayPal**.
- 4 Sledite navodilom na zaslону za vpis v spletno mesto PayPal in registracijo vaših prstnih odtisov.

Zasebni način

O zasebnem načinu

Uporabite ta način, da preprečite drugim uporabo ali dostop do določene vsebine, kot so slike in dokumenti shranjenih na napravi. Shranite lahko vsebino na določeno mesto in izključite zasebni način, da varno skrijete elemente.

Skrivanje vsebine

1 Na zaslonu aplikacij pritisnite **Nastavitve** → **Zasebni način**, ter nato pritisnite drsnik **Zasebni način**, da ga vključite. Prav tako lahko odprete ploščo z obvestili in pritisnite **Zasebni način** za njegovo vključitev.

Ob prvi vključitvi zasebnega načina, nastavite kodo za odklep in nadomestno kodo PIN.

2 Vnesite kodo za odklep zasebnega načina.

Ko je ta način vključen, se na vrhu zaslona prikaže .

3 Za izbor elementov, ki jih želite skriti, pritisnite in zadržite element na seznamu, obkljukajte in izberite elemente, ter nato pritisnite  → **Premaknite v mapo Zasebno**.

Elementi, ki so premaknjeni v zasebni način, so označeni z .

4 Ko izberete elemente, ki jih želite skriti, odprite zaslon aplikacij, pritisnite **Nastavitve** → **Zasebni način**, ter nato pritisnite drsnik **Zasebni način**, da ga izključite. Prav tako lahko odprete ploščo z obvestili in pritisnite **Zasebni način** za njegovo izključitev.

Izbrani elementi bodo izginili z zaslona.

Ogled skrite vsebine

Skrite elemente si lahko ogledate samo pri vključenem zasebnem načinu.

- 1 Na zaslону aplikacij pritisnite **Nastavitve** → **Zasebni način**, ter nato pritisnite drsniik **Zasebni način**, da ga vključite. Prav tako lahko odprete ploščo z obvestili in pritisnite **Zasebni način** za njegovo vključitev.
- 2 Vnesite kodo za odklep zasebnega načina.
- 3 Na zaslону aplikacij pritisnite **Moje datoteke** → **Zasebno**.
Na zaslону se prikažejo vsi elementi, ki ste jih premaknili v zasebnem načinu.

Preprosti način

Enostavni način ponuja enostavno uporabniško izkušnjo z uporabo enostavne postavitve in večjih ikon na domačem zaslónu. Dostopate lahko do priljubljenih aplikacij, pogosto rabljenih nastavitev in dodate bližnjice do vaših priljubljenih stikov.

Na zaslónu aplikacij pritisnite **Nastavitve** → **Preprosti način** → **Preprosti način**, izberite aplikacije, ki jih želite uporabljati, in nato pritisnite **Končano**.

Za vrnitev v običajni način, odprite domači zaslon in pritisnite **Preproste nastavitve** → **Preprosti način** → **Standardni način** → **Končano**.

Upravljanje bližnjic

Če želite dodati bližnjico aplikaciji na domačem zaslónu, podrsajte v levo, pritisnite  ter nato izberite aplikacijo.

Za dodajanje bližnjice stiku na domačem zaslónu se pomaknite v desno in pritisnite .

Za izbris bližnjice z domačega zaslóna pritisnite  → **Uredi**, izberite aplikacijo ali stik z .

Prenos podatkov s prejšnje naprave

Uporaba varnostnih kopij računov

Z uporabo računa Google ali Samsung lahko prenesete varnostno kopijo podatkov z vaše prejšnje naprave na novo napravo. Glejte [Varnostno kopiranje in obnavljanje podatkov](#) za več informacij.

Uporaba Samsung Smart Switch

Prek funkcije Smart Switch (za mobilne telefone in računalnike) lahko prenesete podatke s prejšnje naprave na novo napravo. Obiščite www.samsung.com/smartswitch za več informacij.



Samsung Smart Switch ni podprt na nekaterih napravah oz. računalnikih.

Uporaba Smart Switch Mobile

Uporabite to aplikacijo za prenos podatkov s prejšnje naprave iPhone ali Android na vašo novo napravo. Aplikacijo lahko prenesete s **GALAXY Apps** ali **Trgovina Play**.

- 1 Na vaši napravi pritisnite **Smart Switch Mobile**.
- 2 Na vaši napravi izberite možnost glede na vrsto vaše prejšnje naprave in sledite navodilom na zaslону.
Če je prejšnja naprava iz vrst naprav Android, zagotovite, da je aplikacija Smart Switch Mobile nameščena na napravi. Za več informacij glejte pomoč.

Uporaba Smart Switch z računalniki

Uporabite to funkcijo za uvoz varnostne kopije vaših podatkov (z mobilnih naprav izbranega proizvajalca) z računalnika na napravo. Aplikacijo lahko prenesete s www.samsung.com/smartswitch.

- 1 Ustvarite varnostno kopijo podatkov s prejšnje mobilne naprave na računalnik. Za več informacij, se obrnite na proizvajalca naprave.
- 2 Na računalniku zaženite Smart Switch.

- 3 Vašo trenutno napravo priključite v računalnik z USB kablom.
- 4 Na računalniku kliknite proizvajalca prejšnje naprave in upoštevajte navodila na zaslonu za prenos podatkov na svojo napravo.

Uporaba programa Samsung Kies

Uvozite varnostno kopijo vaših podatkov z računalnika prek Samsung Kies, da obnovite podatke na vaši napravi. Prav tako lahko prek Samsung Kies ustvarite varnostno kopijo podatkov na računalniku. Glejte [Povezovanje s programom Samsung Kies](#) za več informacij.

Nastavitev računov

Dodajanje računov

Nekatere aplikacije, ki se uporabljajo na vaši napravi, zahtevajo registriran račun. Ustvarite račune, da najbolje izkoristite delovanje naprave.

Na zaslonu aplikacij pritisnite **Nastavitve** → **Računi** → **Dodaj račun** in izberite storitev računa. Nato sledite navodilom na zaslonu, če želite končati nastavitev računa.

Za sinhronizacijo vsebine s svojimi računi izberite račun in obkljukajte elemente za sinhronizacijo.



Odstranjevanje računov

Na zaslonu aplikacij pritisnite **Nastavitve** → **Računi**, izberite račun ter nato pritisnite **⋮** → **Odstrani račun**.

Telefon

Klicanje

Pritisnite **Telefon** na zaslonu aplikacij.

Pritisnite **Tipkovnica**, vnesite telefonsko številko, nato pa pritisnite  za glasovni klic ali pritisnite  za video klic. Kličete lahko tudi telefonske številke, ki so navedene v **Dnevniki**, **Priljubljene** in **Stiki**.

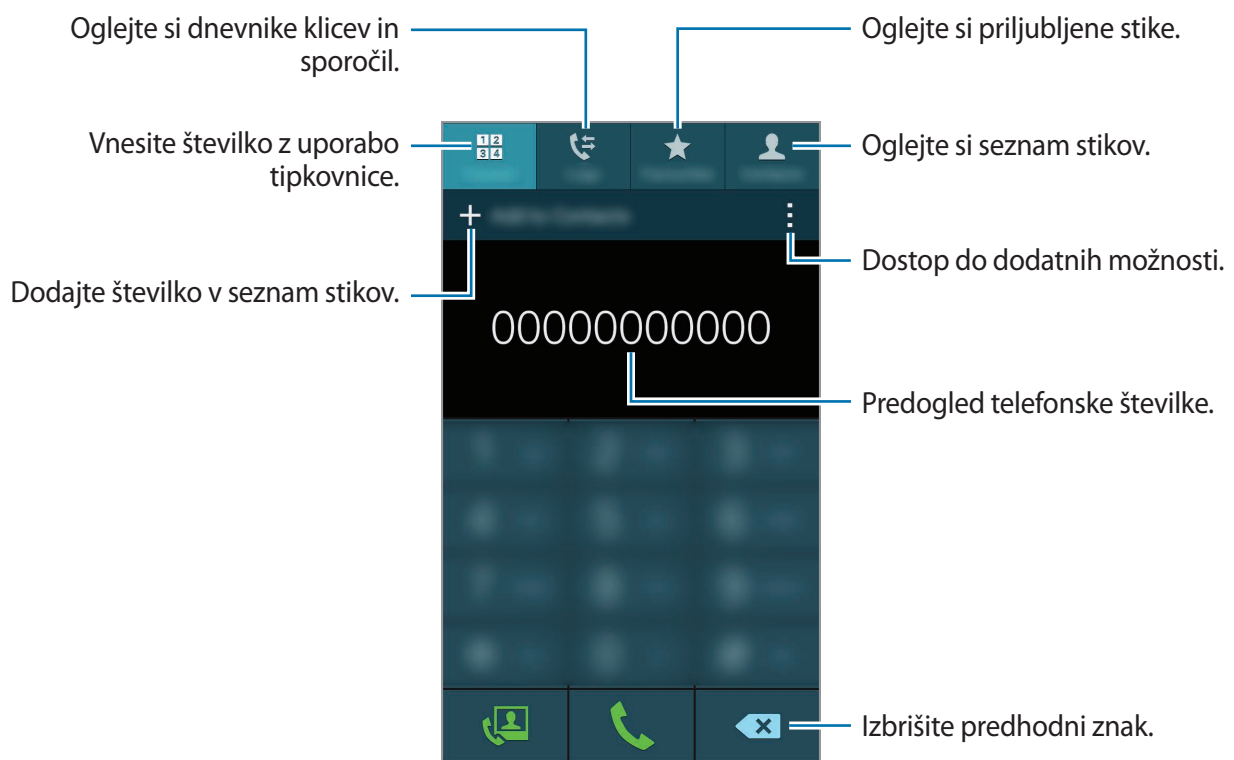

Izvajanje klicev iz dnevnikov klicev ali seznamov stikov

Pritisnite **Dnevniki** ali **Stiki**, nato pa stik ali telefonsko številko povlecite na desno, da izvedete klic.

Za deaktiviranje funkcije klicanja z vlečenjem ikone v desno pritisnite **☰** → **Nastavitve** → **Stiki**, nato pa prekličite izbiro **Pod. za klic ali poš. sp.**

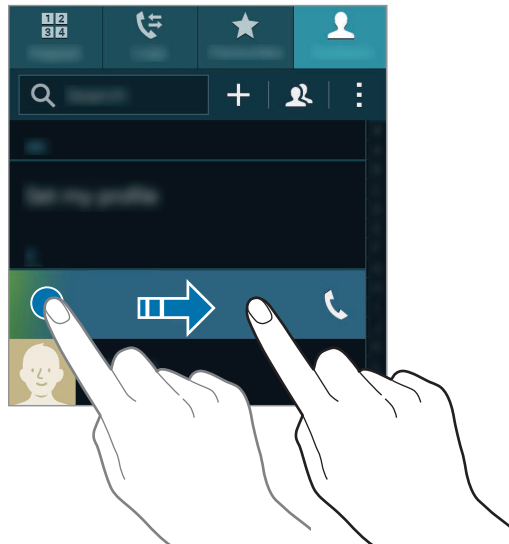

Klicanje z uporabo seznama priljubljenih

Stike, s katerimi ste pogosto v stiku, lahko enostavno pokličete, tako da jih dodate v seznam priljubljenih stikov.

Če želite dodati stike v seznam priljubljenih, pritisnite **Stiki**, izberite stik, nato pa pritisnite **★**.

Če želite izvesti klic priljubljenega stika, pritisnite **Priljubljene**, nato pa izberite stik.

Predvidevanje števil

Pritisnite **Tipkovnica**.

Ko vnesete številko v tipkovnico, se bo pojavila funkcija samodejnega predvidevanja. Izberite eno izmed teh, da opravite klic.

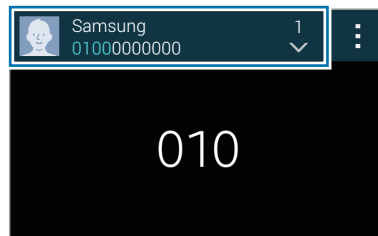

Številke za hitro klicanje

Pritisnite **Tipkovnica**.

Za številke za hitro klicanje pritisnite in držite ustrezno številko.

Če želite dodati stiku številko za hitro klicanje, pritisnite in zadržite razpoložljivo številko za hitro klicanje na številčnici, pritisnite **V redu** ter nato izberite stik. Prav tako lahko pritisnete **☰** → **Hitro izbiranje**, izberite številko in nato izberite stik.

Klici v tujino

Pritisnite **Tipkovnica**.

Pritisnite in pridržite **0** dokler se ne pojavi znak **+**. Vnesite klicno številko države, območja in telefonsko številko, in pritisnite **☎**.

Če želite blokirati izhodne mednarodne klice, pritisnite **☰** → **Nastavitve** → **Klic** → **Dodatne nastavitve** → **Zapore klicev**. Nato izberite vrsto klica in obkljukajte **Mednarodni klici**.

Prejeti klici

Sprejemanje klica

Ob dohodnem klicu povlecite  izven velikega kroga.

Če se med uporabo aplikacije prikaže pojavno okno z obvestilom o klicu, pritisnite **Odgovori** v pojavnem oknu.



Če je storitev čakajoči klic vključena, lahko odgovorite na drugi klic. Ko sprejmete drugi klic, je prvi klic na čakanju.

Zavrnitev klica



Ob dohodnem klicu povlecite  izven velikega kroga.

Če se med uporabo aplikacije prikaže pojavno okno z obvestilom o klicu, pritisnite **Zavrni** v pojavnem oknu.

Če želite poslati sporočilo, ko zavrnete dohodni klic, povlecite drsnik za zavrnitev klica navzgor.

Če želite ustvariti različna sporočila ob zavrnitvi, odprite zaslon aplikacij in pritisnite **Telefon** →  → **Nastavitve** → **Klic** → **Zavrnitev klica** → **Nastavitev sporočil za zavrnitev klica** → .

Samodejno zavračanje klicev neželenih števil

- 1 Pritisnite **Telefon** na zaslonu aplikacij.
- 2 Pritisnite  → **Nastavitve** → **Klic** → **Zavrnitev klica** → **Način samodejne zavrnitve** → **Samodejno zavrne številke**.
- 3 Pritisnite **Seznam za samodejno zavrnitev** → , vnesite številko in nato dodelite kategorijo.
- 4 Pritisnite **Shrani**.







Zgrešeni klici

Če imate zgrešen klic,  se ta pojavi na vrstici stanja. Odprite obvestilno ploščo za ogled zgrešenih klicev. Prav tako lahko na zaslonu aplikacij pritisnete **Telefon** → **Dnevnik** za ogled zgrešenih klicev.

Možnosti med klicem

Med opravljanjem glasovnega klica

Na voljo so sledeče možnosti:

-  : povečajte glasnost.
- **Dodaj klic:** pokličite drugi klic
- **Tipkovn.:** odprite številčno tipkovnico.
- **Kon.klic:** končajte trenutni klic.
- **Zvočnik:** vključite ali izključite zvočnik. Med uporabo zvočnika govorite v mikrofona na vrhu naprave in držite napravo proč od ušes.
- **Utišaj:** izklopite mikrofona tako, da vas sogovornik ne sliši.
- **Bluetooth:** preklopite na Bluetooth slušalke, če so te povezane z napravo.
-  → **Zadrži:** zadržite klic. Pritisnite **Nadaljuj klic**, da prevzamete zadržani klic.
-  → **Stiki:** odprite seznam stikov.
-  → **Beležka:** ustvarite beležko.
-  → **Sporočila:** pošljite sporočilo.
-  → **Prilagoditev zvoka za klic:** izberite ali po meri prilagodite kakovost zvoka med klici, ko priključite slušalko.
-  → **Nastavitve:** spremenite nastavitve klica.

Ko zaženete aplikacije med klicem, se prikaže pojavno okno klicnega zaslona (). Med uporabo aplikacij lahko nadaljujete z vašim telefonskim pogovorom.











Če želite premakniti pojavno okno, ga povlecite na drugo lokacijo.

Če želite izbrisati pojavno okno, ga pritisnite in pridržite ter pritisnite **V redu**.

Če se želite vrniti na zaslon klica, pritisnite pojavno okno.

Med opravljanjem video klica

Na voljo so sledeče možnosti:

-  → **Skrij me:** svojo sliko skrijte pred drugim udeležencem.
-  → **Odhodna slika:** izberite sliko, ki se bo prikazala drugemu udeležencu.
-  → **Posnemi sliko:** posnemite sliko drugega udeleženca.
-  → **Posnemi video:** posnemite video slike drugega udeleženca.
-  → **Beležka:** ustvarite beležko.
-  → **Sporočilo:** pošljite sporočilo.
-  → **Številčnica:** odprite številčno tipkovnico.
-  → **Zvočnik izklopljen / Zvočnik vklopljen:** vključite ali izključite zvočnik. Med uporabo zvočnika govorite v mikrofona na vrhu naprave in držite napravo proč od ušes.
-  → **Preklopi na slušalke:** preklopite na Bluetooth slušalke, če so te povezane z napravo.
-  → **Omogoči dvojno kamero / Onemogoči dvojno kamero:** omogočite ali onemogočite funkcijo dvojne kamere. Uporabite fotoaparata na sprednji strani ali zadnji strani, tako da lahko druga oseba vidi vas in vašo okolico.



Video klic v načinu dvojne kamere je na voljo do 3 minute. Po 3 minutah naprava izklopi fotoaparata na zadnji strani za izboljšano delovanje.

Pritisnite zaslon za uporabo naslednjih možnosti:

-  : emotikone dodajte vaši sliki.
- **Preklopi:** preklopite med fotoaparatom na sprednji in zadnji strani.
- **Utišaj:** izklopite mikrofona tako, da vas sogovornik ne sliši.
- **Končaj klic:** končajte trenutni klic.

Stiki

Dodajanje stikov

Premik stikov z drugih naprav

Stike lahko premikate z drugih naprav na vašo napravo. Glejte [Prenos podatkov s prejšnje naprave](#) za več informacij.

Ročno ustvarjanje stikov

1 Na zaslonu aplikacij pritisnite **Stiki** → **Stiki**.

2 Pritisnite **+** in vnesite informacije o stiku.

-  : dodaj sliko.
- **+** / **-** : dodaj ali izbriši stik.

3 Pritisnite **Shrani**.

Da s številčnice na seznam stikov dodate telefonsko številko, pritisnite **Tipkovnica** vnesite številko in pritisnite **Dodaj v stike**.



Ustvarjanje stikov s poslovnih vizitk

Posnemite fotografijo poslovne vizitke in izvlecite kontaktne informacije iz nje.

1 Na zaslonu aplikacij pritisnite **Stiki** → **Stiki**.

2 Pritisnite  → **Vizitke** → **+**.

Če želite izbrati ali dodati jezike za prepoznavanje, pritisnite  → **Ciljni jezik**.

- 3 Poslovno vizitko namestite na plosko površino, nato pa napravo zavrtite v ležeči položaj.
- 4 Prilagodite napravo tako, da se kartica ujema z okvirji na zaslonu. Ko se okvirji obarvajo zeleno, naprava samodejno posname fotografijo. Naprava prav tako prebere kontaktne informacije s poslovne vizitke in jih pretvori v vnos za stik.
 - Če naprava ne posname fotografije samodejno, pritisnite .
 - Za ročni zajem fotografij poslovnih kartic pritisnite  → **Samodejni zajem** → **Izključeno**.
 - Če želite izvleči besedilo s shranjene slike, pritisnite  → **Naloži sliko**.
- 5 Uredite ali dodajte informacije in pritisnite **Shrani**.

Upravljanje stikov

Urejanje stika

- 1 Na zaslonu aplikacij pritisnite **Stiki** → **Stiki**.
- 2 Izberite stik, ki ga želite urediti, ter nato pritisnite .
- 3 Uredite kontaktne informacije ali pritisnite **Dodaj drugo polje**, če želite dodati več kontaktnih informacij.
- 4 Pritisnite **Shrani**.

Brisanje stika

Izberite stik, ki ga želite izbrisati, ter pritisnite  → **Izbriši**.

Skupna raba stika

Izberite stik za skupno rabo in pritisnite  → **Deli vizitko z drugimi** ter izberite metodo za skupno rabo.

Urejanje skupin

Na zaslonu aplikacij pritisnite **Stiki** → **Stiki**.

Pritisnite .

Ustvarjanje nove skupine

Pritisnite **+**, vnesite ime skupine in nato pritisnite **Shrani**.

Dodajanje stika v skupino

Izberite skupino in pritisnite **+**. Izberite stike, ki jih želite dodati, ter nato pritisnite **Končano**.

Brisanje skupine

Pritisnite  → **Zbriši skupino**: izberite skupine dodane s strani uporabnika in pritisnite **Končano**.

Pošiljanje sporočila ali elektronskega sporočila članom skupine

Izberite skupino, pritisnite  → **Pošlji sporočilo ali e-pošto** → **Sporočilo** ali **E-pošta**, izberite člane, pritisnite **Končano**, vnesite sporočilo ter nato pritisnite tipko za pošiljanje.

Združevanje stikov z računi

Združite stike, ki so shranjeni v napravi z vašimi računi.

Na zaslonu aplikacij pritisnite **Stiki** → **Stiki**.

Pritisnite  → **Združi račune** → **Google** ali **Račun Samsung account**.

Uvoz in izvoz stikov

Uvozite stike s pomnilniških naprav na svojo napravo ali izvozite stike z druge naprave v storitve za shranjevanje.

Na zaslonu aplikacij pritisnite **Stiki** → **Stiki**.

Pritisnite  → **Nastavitve** → **Stiki** → **Uvoz/izvoz** in nato izberite možnost za uvoz ali izvoz.

Iskanje stikov

Na zaslonu aplikacij pritisnite **Stiki** → **Stiki**.

Uporabite eno izmed sledečih metod iskanja:

- Pomaknite se navzgor ali navzdol po seznamu stikov.
- Povlecite prst vzdolž kazala na desni strani seznama stikov za hitri pomik po seznamu.
- Pritisnite na iskalno polje, ki se nahaja na vrhu seznama stikov in vnesite iskalne pogoje.

Ko je stik zaznan, naredite eno izmed sledečega:

- ★ : dodajte k priljubljenim stikom.
- 📞 / 📺 : opravite glasovni ali video klic.
- ✉️ : sestavite sporočilo.
- ✉️@ : sestavite e-sporočilo.

Dodajanje bližnjic za stike na domači zaslon

Dodajajte bližnjice stikom, s katerimi ste pogosto v stiku na domači zaslon.

- 1 Na zaslonu aplikacij pritisnite **Stiki** → **Stiki**.
- 2 Izberite stik.
- 3 Pritisnite **⋮** → **Dodajte bližnjico na domači zaslon**.

Sporočila in elektronska pošta

Sporočila

Pošiljanje sporočil

Pošljite tekstovna sporočila (SMS) ali večpredstavnostna sporočila (MMS).



Za pošiljanje ali prejemanje sporočil v času gostovanja vam lahko operater zaračuna dodatne stroške.

- 1 Pritisnite **Sporočila** na zaslonu aplikacij.
- 2 Pritisnite .
- 3 Dodajte prejemnike in vnesite sporočilo.

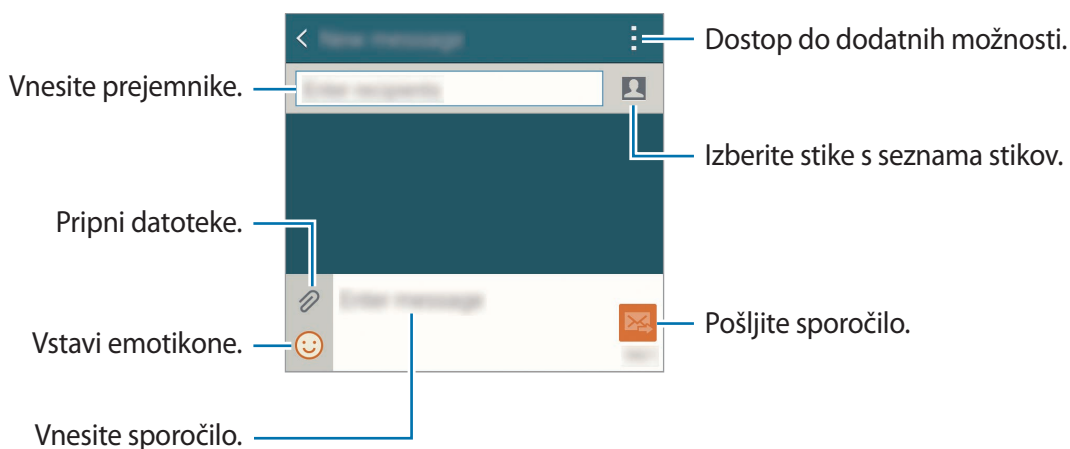

- 4 Pritisnite  za pošiljanje sporočila.

Med sestavljanjem sporočila pritisnite  in uporabite eno izmed naslednjih možnosti:

- **Hitri odzivi:** izberite predlogo sporočila in vnesite sporočilo.
- **Vstavi smeška:** vstavite čustvene simbole.
- **Dodaj zadevo:** vnesite zadevo.
- **Dodaj diapozitiv:** dodaj diapozitive za sporočanje.
- **Načrtovanje sporočila:** nastavite določen čas in datum za pošiljanje sporočila.
- **Zavrzi:** prekličite sestavljanje sporočila.
- **Velikost pisave:** spremenite velikost pisave besedila v tekstovnem polju.

Pošiljanje načrtovanih sporočil

Med sestavljanjem sporočila, pritisnite  → **Načrtovanje sporočila**. Nastavite uro in datum ter pritisnite **Končano**.



- Če se naprava izklopi ob določenem času, ni priključena na omrežje oz. omrežje ni stabilno, sporočilo ne bo poslano.
- Ta funkcija temelji na datumu in uri nastavljenima na napravi. Sporočilo je lahko poslano ob nepravem času, če potujete preko različnih časovnih območij oz. omrežje teh informacij ne uspe posodobiti.

Dodajanje stikov na prednostni seznam

Stike, s katerimi pogosto komunicirate, nastavite kot prednostne stike. Pošiljajte jim sporočila, tako da izberete ikono stika iznad seznama sporočil.

Pritisnite **Pritisnite, da dodate prednostne pošiljatelje**. → **Prejeto** ali **Imenik**, Izberite stike, ki jih želite dodati ter nato pritisnite **Končano**. Če želite dodati več stikov, pritisnite .

Če želite stike odstraniti s prednostnega seznama, pritisnite in držite kontakt, pritisnite **Urejanje seznama prednostnih pošiljateljev**, pritisnite  na vsakem stiku, nato pa pritisnite **Končano**.

Ogled prihajajočih sporočil

Prejeta sporočila so združena v niti sporočil po stiku. Izberite stik za ogled sporočil s strani te osebe.



Za pošiljanje ali prejemanje sporočil v času gostovanja vam lahko operater zaračuna dodatne stroške.

Med ogledovanjem sporočila pritisnite  in uporabite eno izmed naslednjih možnosti:

- **Video klic:** izvedite video klic stika.
- **Prikaži vizitko:** oglejte si informacije stika.
- **Dodaj nov stik:** dodajte stik na seznam stikov.
- **Hitri odzivi:** vnesite sporočilo, tako da ga izberete izmed predlog sporočil.
- **Dodaj prejemnika:** dodajte prejemnike, katerim naj se pošlje sporočilo.
- **Vstavi smeška:** vstavite čustvene simbole.
- **Dodaj zadevo:** vnesite zadevo.
- **Dodaj diapozitiv:** dodaj diapozitive za sporočanje.
- **Načrtovanje sporočila:** nastavite določen čas in datum za pošiljanje sporočila.
- **Dod. med prednostne pošiljatelje / Odstrani iz predn. pošilj.:** dodaj ali odstrani stike v oziroma iz seznama prednostnih pošiljateljev.
- **Dodaj med neželene številke / Odstrani s seznama neželenih števil:** identificirajte telefonsko številko kot nezaželeno ali odstranite telefonsko številko s seznama nezaželenih.
- **Zavrzi.:** prekličite sestavljanje sporočila.
- **Velikost pisave:** spremenite velikost pisave besedila v tekstovnem polju.

Upravljanje sporočil

Med ogledom seznama sporočil pritisnite  in uporabite naslednje možnosti:

- **Izberi:** izberite sporočilo za uporabo možnosti.
- **Izbriši:** izbrišite vsa ali izbrana sporočila.
- **Osnutki sporočil:** oglejte si sporočila, ki ste jih shranili za kasnejšo pošiljanje.
- **Zaklenjena sporočila:** oglejte si zaklenjena sporočila.
- **Načrtovana sporočila:** oglejte si načrtovana sporočila.
- **Neželena sporočila:** oglejte si nezaželena sporočila.
- **Velikost pisave:** spremenite velikost pisave besedila v tekstovnem polju.
- **Nastavitve:** spremenite nastavitve sporočil.
- **Pomoč:** oglejte si informacije o pomoči glede nastavljanja in upravljanja sporočil.

E-pošta



Nastavitev E-poštnih računov

Pritisnite **E-pošta** na zaslonu aplikacij.

Nastavite e-poštni račun, ko prvič odprete **E-pošta**.

Vnesite e-poštni naslov in geslo. Pritisnite **Naprej** za zasebni e-poštni račun ali pritisnite **Ročna nastavitev** za e-poštni račun podjetja. Nato sledite navodilom na zaslonu, da zaključite z nastavitvami.

Da nastavite drug e-poštni račun, pritisnite  → **Uredi račune** → .

Če imate več kot en elektronski račun, lahko enega nastavite za privzeti račun. Pritisnite  → **Uredi račune** →  → **Nastavi za privzeti račun**.

Pošiljanje sporočil

Pritisnite **E-pošta** na zaslону aplikacij.

Pritisnite  na dnu zaslona, da sestavite sporočilo.

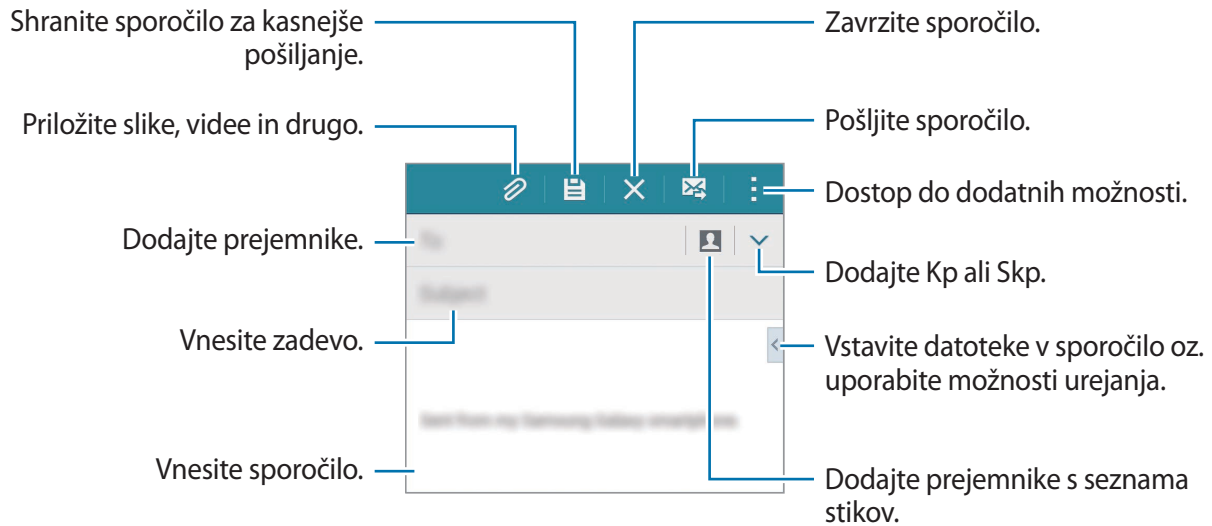

Dostop do dodatnih možnosti

Med sestavljanjem sporočila, pritisnite  za dostop do dodatnih možnosti.

- **Pošlji e-pošto sebi:** pošljite sporočilu samemu sebi.
- **Načrtovanje e-pošte:** pošljite sporočilo v načrtovanem času.



- Če se naprava izklopi ob določenem času, ni priključena na omrežje oz. omrežje ni stabilno, sporočilo ne bo poslano.
- Ta funkcija temelji na datumu in uri nastavljenima na napravi. Sporočilo je lahko poslano ob nepravem času, če potujete preko različnih časovnih območij oz. omrežje teh informacij ne uspe posodobiti.
- **Pomembnost:** izberite prednostni nivo sporočila.
- **Varnostne možnosti:** nastavite varnostne možnosti za sporočilo.

Branje sporočil

Pritisnite **E-pošta** na zaslону aplikacij.

Pritisnite ☰, izberite e-poštni račun in prejmite priklicana nova sporočila. Za ročni priklic novih sporočil pritisnite ↻.

Pritisnite na sporočilo, ki ga želite prebrati.

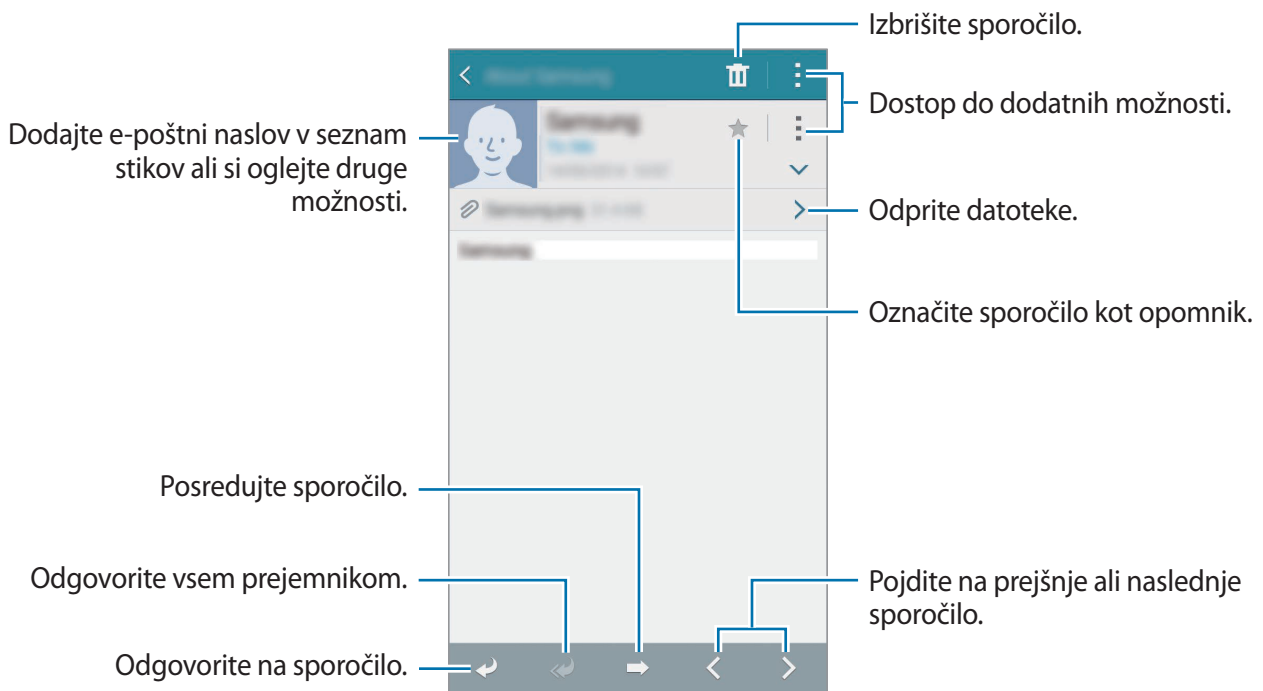

Dodajanje stikov na prednostni seznam

Stike, s katerimi pogosto komunicirate, nastavite kot prednostne stike.

Pritisnite ☰ → **Prednostni pošiljatelji** → Pritisnite, da dodate prednostne pošiljatelje. → **Vn. e-pošto** ali **Imenik**, vnesite naslove ali stike, ki jih želite dodati ter nato pritisnite **V redu** ali **Končano**.





Za dodatek več stikov v prednostni seznam pritisnite ⊕.

Če želite stike odstraniti s prednostnega seznama, pritisnite in držite stik, pritisnite ⊖ na vsakem stiku, nato pa pritisnite **Končano**.

Fotoapararat

Osnovno fotografiranje

Fotografiranje ali snemanje videoposnetkov

- 1 Pritisnite **Fotoapararat** na zaslonu aplikacij.
- 2 Pritisnite na podobo na zaslonu, kjer želite, da fotoapararat izostri sliko.
- 3 Pritisnite , da posnamete fotografijo ali pritisnite , da posnamete videoposnetek.
 - Za povečevanje dva prsta na zaslonu potegnite narazen, za pomanjševanje pa skupaj.
 - Da posnamete sliko, med tem ko snemate video posnetek, pritisnite .
 - Da izostrite sliko med snemanjem videa, pritisnite mesto, kjer želite, da se slika izostri. Da izostrite center zaslona, pritisnite .

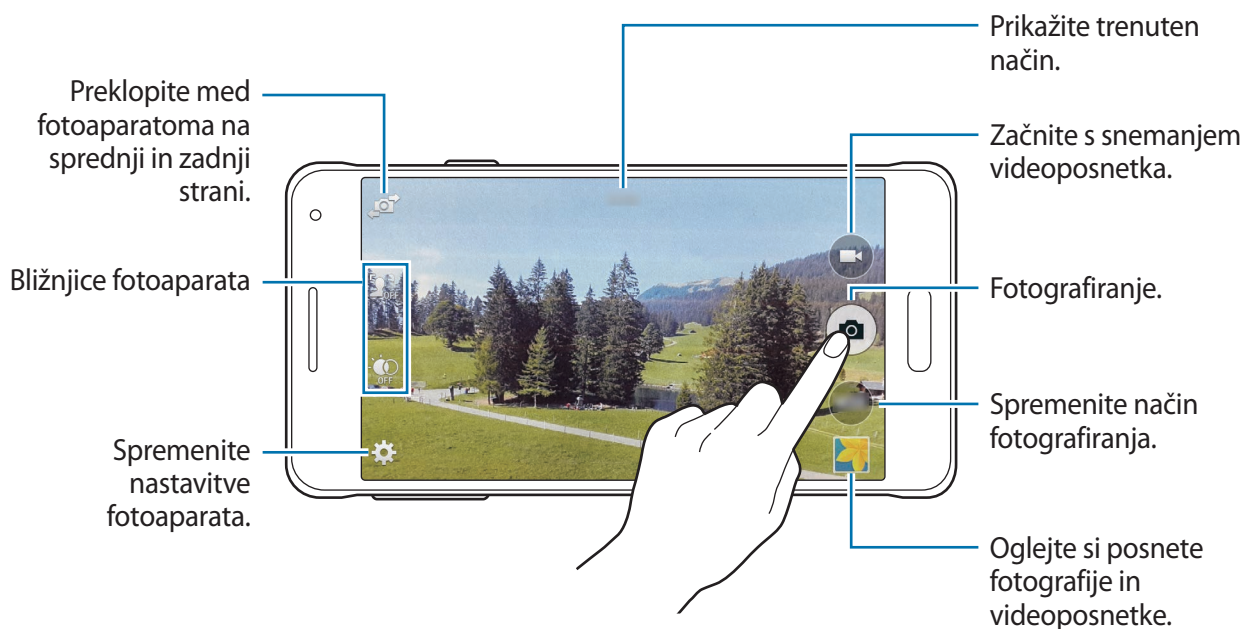



- Fotoaparati se samodejno izklopi, ko ga ne uporabljate.
- Preverite, ali je objektiv čist. V nasprotnem primeru naprava ne bo delovala pravilno v nekaterih načinih, ki potrebujejo visoko ločljivost.
- Objektiv kamere na sprednji strani je primeren za slikanje širokokotnih fotografij. Pri širokokotnih fotografijah lahko pride do manjšega popačenja, ki ne kažejo na težave z delovanjem naprave.

Zagon fotoaparata na zaklenjenem zaslonu

Za hitro fotografiranje posebnih momentov aktivirajte **Fotoaparati** na zaklenjenem zaslonu.

Z zaklenjenega zaslona povlečete  ven iz velikega kroga. Če  ni prikazana, odprite zaslon aplikacij, pritisnite **Nastavitve** → **Zaklenjen zaslon** in nato obkljukajte **Bližnjice kamere**.



Ta funkcija v nekaterih regijah in pri nekaterih operaterjih morda ni na voljo.

Reorganizacija bližnjic fotoaparata

Bližnjice fotoaparata lahko reorganizirate za hiter in enostaven dostop na zaslonu predogleda. Pritisnite  na zaslonu predogleda. Dotaknite se elementa in ga pridržite, ter ga povlecite na mesto, ki se pojavi na levem delu zaslona.

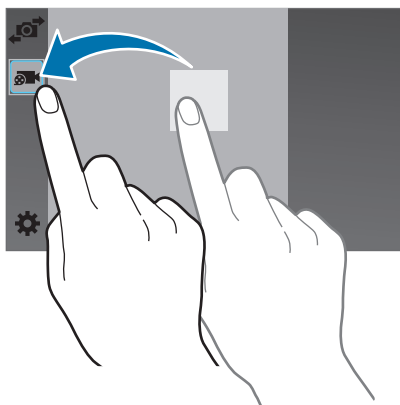

Bonton fotografiranja

- Ne fotografirajte ali snemajte videoposnetke ljudi brez njihovega dovoljenja.
- Ne fotografirajte ali snemajte videoposnetke, kjer je to z zakonom prepovedano.
- Ne fotografirajte ali snemajte videoposnetke na krajih, kjer bi lahko kršili zasebnost drugih ljudi.

Izbirno žarišče

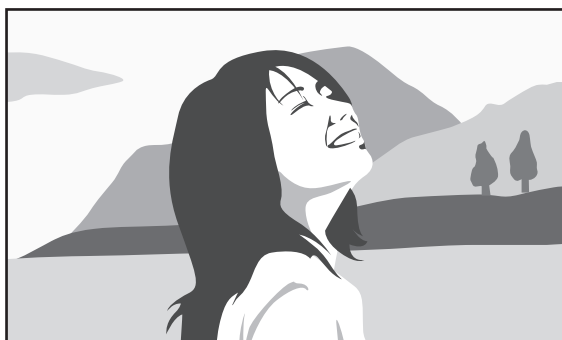

Učinek neizostrene slike uporabite za zameglitev ozadja, tako da bo predmet izstopal.



Brez učinka



Z učinkom

- 1 Pritisnite **Fotoaparar** na zaslonu aplikacij.
- 2 Pritisnite  → **Izbirno žarišče**, da ga vključite.
- 3 Pritisnite na podobo na zaslonu, kjer želite, da fotoaparar izostri sliko.
- 4 Pritisnite  za fotografiranje.
- 5 Pritisnite sličico predogleda na spodnji desni strani zaslona za urejanje fotografije.

6 Pritisnite  in izberite eno izmed sledečih:

- **Bližnje žarišče:** izostrite motiv in zameglite ozadje okoli motiva.
- **Oddalj. žarišče:** zameglite motiv in izostrite ozadje okoli motiva.
- **Panor. žarišče:** izostrite motiv in ozadje okoli njega.

7 Pritisnite .



- Priporočamo, da se motivi nahajajo med 10–50 cm od naprave. Motive, katere želite izostriti, postavite v bližino naprave.
- Pri fotografiranju poskrbite, da bo razdalja med motivom in ozadjem zadostna. Razdalja mora biti najmanj dvakrat večja od razdalje med napravo in motivom.
- Na kakovost fotografij, posnetih z napravo, lahko vplivajo naslednji dejavniki:
 - Naprava ali motiv je v gibanju.
 - Prisotnost močne svetlobe v ozadju, nizke stopnje svetlobe ali pa fotografirate v notranjosti.
 - Motiv ali ozadje je brez vzorca ali vsebuje enostavne barve.

Oddaljeno iskalo

Napravo uporabite kot iskalo druge naprave. Druge naprave lahko nadzorujete na daljavo in fotografirate ali snemate video posnetke z razdalje. Vaša naprava prikaže enako sliko, kot jo prikazuje povezana naprava.

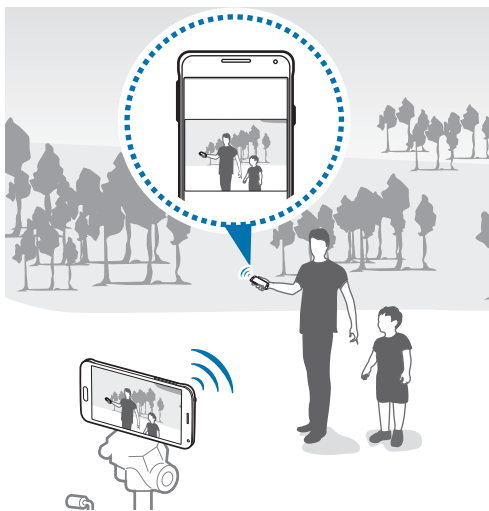

- 1 Pritisnite **Fotoaparati** na zaslonu aplikacij.
- 2 Pritisnite **⚙️** → **Oddaljeno iskalo**.
- 3 Pritisnite **Preprosta povezava prek NFC** ali **Nast. za Wi-Fi Direct** za povezavo z drugo napravo.
 - **Preprosta povezava prek NFC:** vključite funkcijo NFC na obeh napravah.
 - **Nast. za Wi-Fi Direct:** vključite funkcijo Wi-Fi Direct na obeh napravah.
- 4 Pritisnite na podobo na zaslonu, kjer želite, da naprava izostri sliko.
- 5 Pritisnite **📷** za zajem fotografije, ki je prikazana na iskalu povezane naprave.



Poskrbite, da bo naprava, s katero se želite povezati, podpirala način daljinskega iskala.

Načini fotografiranja

Samodejno

Uporabite ta način, da omogočite fotoaparatu, da oceni okolico in ugotovi idealni način za fotografiranje.

Na zaslonu aplikacij pritisnite **Fotoaparāt** → **Način** → **Samodejno**.

Lepotna izboljšava obraza

Uporabite ta način za fotografiranje osvetljenih obrazov in ustvarite nežnejše slike.

Na zaslonu aplikacij pritisnite **Fotoaparāt** → **Način** → **Lepotna izboljšava obraza**.

Slika in več

Uporabite ta način za zajem serije fotografij in jih modificirajte z uporabo različnih učinkov v načinih za fotografiranje. Naprava identificira fotografije z  v **Galerija**.



Funkcija povečave ni na voljo med zajemom fotografij v tem načinu.









1 Pritisnite **Fotoaparāt** na zaslonu aplikacij.

2 Pritisnite **Način** → **Slika in več**.

3 Pritisnite .

Naprava posname serijo fotografij in prikaže razpoložljive načine za fotografiranje.

4 Izberite naēin za fotografiranje in uporabite uēinek na fotografijah.

- **Najboljša fotografija:** naredite veē fotografij in shranite najboljšo. Za ogled drugih fotografij iz serije se pomaknite levo ali desno. Naprava priporoēa najboljšo fotografijo in jih identificira z .
- **Najboljši obraz:** posnemite veē posnetkov hkrati in zdruŹevanje v eno najbolj primerno sliko. Pritisnite bel okvir na vsakem obrazu in izberite najboljšo individualno pozicijo za vsak predmet izmed pozicij, ki se pojavijo na dnu zaslona. Naprava priporoēa najboljšo fotografijo in jih identificira z .
- **Dram. posnetek:** posnemite vrsto fotografij in jih zdruŹite v sliko, ki prikazuje sledi gibanja. Razširite svetlobno sled v sliki z izbiro veē fotografij na dnu zaslona. Za urejanje svetlobnih sledi na izbranih fotografij pritisnite  in izberite fotografijo. Pritisnite  za prikaz svetlobnih sledi motiva ali pritisnite  za izbris svetlobnih sledi. Po Źelji uredite fotografijo in pritisnite **Konēano**.
- **Radirka:** izbriŹite nezaŹelene objekte v gibanju. Pritisnite  za izbris nezaŹelenih objektov v gibanju. Pritisnite  za obnovitev izvorne fotografije.
- **Panoramski posnetek:** uporabite uēinek na ozadju motiva, s katerim se zdi, da se motiv hitro premika. Pritisnite **Predmeti** za izbiro motiva. Pritisnite **Zameg.gib.** za spremembo kota zameglitve, ki jo Źelite uporabiti na ozadju. Pritisnite  in s prstom okoli velikega kroga nariŹite krog, da prilagodite kot zameglitve. Če Źelite prilagoditi raven zameglitve ozadja, povlecite zaslon v levo ali desno.

5 Ko konēate z urejanjem fotografij, pritisnite .

Panorama

Uporabite ta naēin, da posnemite fotografijo, sestavljeno iz veē fotografij, ki so zdruŹene skupaj. Naprava identificira fotografijo z  v Galeriji.

Na zaslonu aplikacij pritisnite **Fotoaparāt** → **Naēin** → **Panorama**.



Za najboljši posnetek upoŹtevajte te nasvete:

- Fotoaparāt poēasi premikajte v eno smer.
- Zadržite sliko znotraj okvirja v iskalu fotoaparata.
- Ne fotografirajte nerazloēnih ozadij, kot sta prazno nebo ali ravna stena.

Navid. pred.

Uporabite način za fotografiranje za zajem fotografij v prostoru s pomikanjem naprej in vrtenjem v levo in desno. Fotografije prostora so posnete pod različnimi koti. Fotografije si lahko ogledate v obliki diaprojekcije ter simulirate dejansko premikanje skozi prostor. Naprava identificira fotografijo z  v **Galerija**.

- 1 Pritisnite **Fotoapar** na zaslonu aplikacij.
- 2 Pritisnite **Način** → **Navid. pred.**
- 3 Premaknite z napravo, da usmerite piko znotraj velikega krogca na sredini zaslona za predogled.

Ko se robovi kroga obarvajo modro, naprava prične zajemati fotografije.

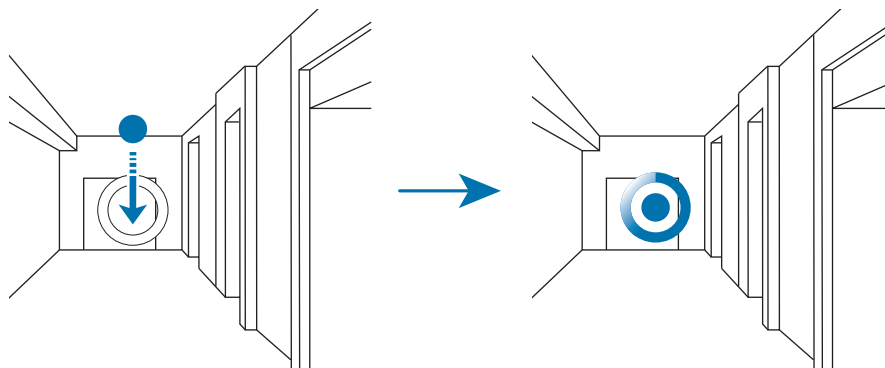

- 4 Med zajemom fotografij se počasi premikajte naprej oz. obračajte v levo ali desno. Kadar koli je pika znotraj večjega krogca, naprava samodejno posname fotografijo.

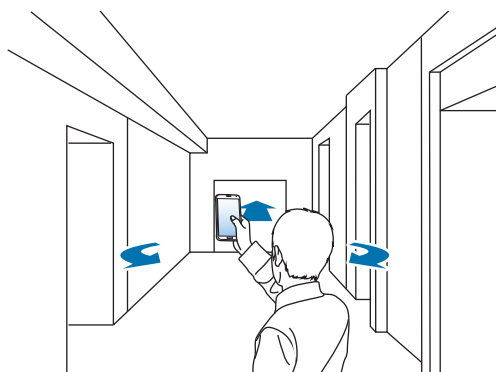

5 Ponovite to dejanje za zajem več fotografij.

Za predogled fotografij pritisnite > na dnu levo od zaslona. Smer posnetih slik je prikazana za vsako sličico predogleda.

Če želite zadnjo fotografirano sliko izbrisati, pritisnite **Razveljavi**.

6 Za zaključek pritisnite ■.

Dv. kamera

Pri zajemu fotografije pokrajine s fotoaparatom na zadnji strani, se v vstavljenem oknu oz. obratno, prikaže fotografija ali videoposnetek, ki ga je posnel fotoaparati na sprednji strani. Uporabite to funkcijo, da hkrati posnamete čudovito fotografijo pokrajine in avtoportret.

Na zaslonu aplikacij pritisnite **Fotoaparati** → **Način** → **Dv. kamera**, da preklopite na način dvojne kamere. Pritisnite 📷, da posnamete fotografijo ali pritisnite 📹, da posnamete videoposnetek.

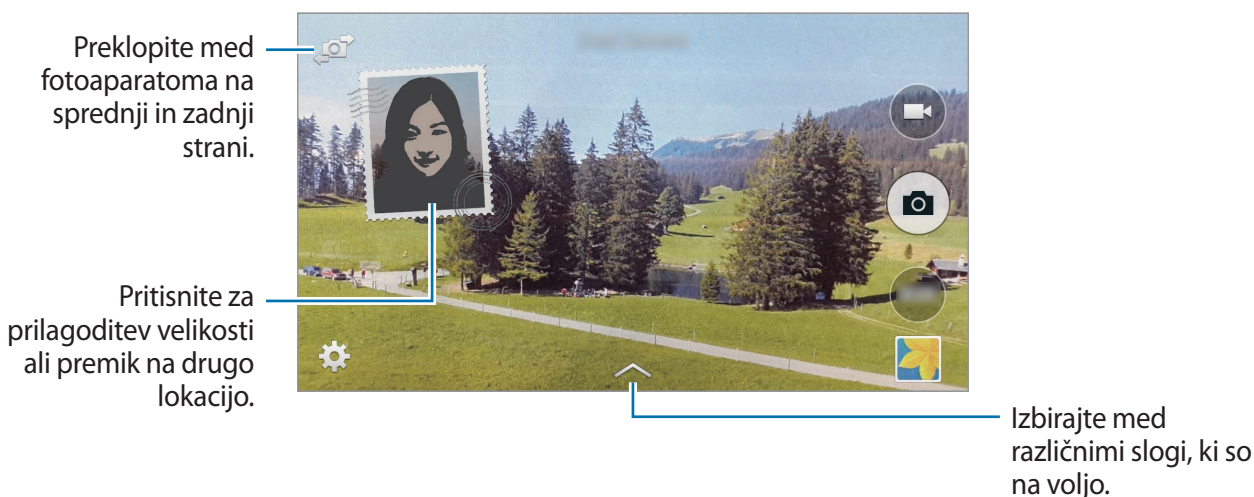

- V načinu dvojne kamere lahko posnamete 5 minutne videoposnetke pri polni visoki ločljivosti in 10 minutne videoposnetke v visoki ločljivosti ali VGA.
- Med snemanjem videoposnetkov v tem načinu bo notranji mikrofoni posnel zvok.

Upravljanje načinov za fotografiranje

Izberite, da se načini fotografiranja prikažejo na zaslonu za izbiro načina.

Na zaslonu aplikacij pritisnite **Fotoaparati** → **Način** → **Upr. načinov**.

Prenos načinov za fotografiranje

Prenesite več načinov fotografiranja s **GALAXY Apps**.

Na zaslonu aplikacij pritisnite **Fotoaparati** → **Način** → **Prenos**.

Nastavitve fotoaparata

Na zaslonu aplikacij pritisnite **Fotoaparati** → . Vse možnosti niso na voljo v načinu fotografiranja in načinu snemanja.

- **Velikost slike / Velikost videa:** izberite ločljivost. Izberite višjo ločljivost za večjo kvaliteto. To porabi več spomina.
- **Rafalni posnetki:** naredite posnetke premikajočih se predmetov.
- **Stabilizac. slike:** nastavite napravo, da samodejno zazna slabe svetlobne pogoje in prilagodi svetlost fotografije brez bliskavice.



Ta možnost ni na voljo pri snemanju videoposnetkov.

- **Zaznavanje obraza:** nastavite napravo, da ta prepozna obraze oseb in vam pomaga posneti fotografijo, ko se te nasmehnejo.
- **ISO:** izberite vrednost ISO. To uravnava svetlobno občutljivost kamere. Merjenje je enakovredno filmski kameri. Nizke vrednosti so za motive, ki so na miru oz. dobro osvetljeni. Višje vrednosti so namenjene za motive v gibanju oz. so slabo osvetljeni.
- **Načini merjenja:** izberite način merjenja. To določa, kako bodo izračunane svetlobne vrednosti. **Sredinsko uteženo** meri svetlobo ozadja v centru scene. **Točkovno** izmeri vrednost svetlobe na določeni lokaciji. **Matrika** poenoti celotno sceno.

- **Pritisnite za slikanje:** pritisnite sliko na zaslonu predogleda za zajem fotografij.
- **Izbirno žarišče:** uporabite jo za slikanje fotografij z učinkom neizostrenosti. Glejte [Izbirno žarišče](#) za več informacij.
- **Način snemanja:** spremenite način snemanja.
- **Stabilizac. videa:** vključite ali izključite stabilizacijo slike. Odpravljanje tresenja pomaga izostriti lečo kameri kadar se premika.
- **Zvočna povečava:** med snemanjem zvišajte glasnost zvoka povečanega motiva.
- **Učinki:** izberite učinek filtra, ki ga želite uporabiti med fotografiranjem ali snemanjem videoposnetkov. Za prenos več učinkov pritisnite **Prenos**. Da spremenite vrstni red učinkov ali skrijete učinke s seznama, pritisnite **Upr. učinkov**.
- **Bliskavica:** vključite ali izključite bliskavico.
- **Časovnik:** to nastavitev uporabite za časovno zakasnjene posnetke.
- **HDR (izb. tona):** uporabite ta način za fotografiranje z živahnimi barvami in podrobnostmi, celo v prostorih, kjer se blešči ali je temno.



Brez učinka



Z učinkom

- **Lokacijske oznake:** na fotografijo pripnite GPS lokacijsko oznako.



- Če želite izboljšati signale GPS, ne fotografirajte na lokacijah, kjer je signal lahko oviran, na primer med zgradbami ali na nizko ležečih območjih, ali v slabih vremenskih razmerah.
- Vaša lokacija se lahko prikaže na vaših fotografijah, ko jih prenesete na splet. Če želite to preprečiti, izklopite nastavitev GPS za označevanje.

- **Pregled slik/videov:** nastavite napravo za prikaz fotografij in videoposnetkov zatem, ko jih posnamete.
- **Oddaljeno iskalo:** nastavite uporabo naprave kot iskala in upravljajte drugo napravo za fotografiranje ali snemanje videoposnetkov. Glejte [Oddaljeno iskalo](#) za več informacij.
- **Ravnovesje beline:** izberite takšno ravnovesje beline, da bodo slike vsebovale bogat barvni obseg. Nastavitve so zasnovane glede na različne svetlobne situacije. Te nastavitve so podobne toplotnemu obsegu za izpostavljenost ravnovesja beline pri profesionalnih kamerah.
- **Vrednost osvetlitve:** spremenite vrednost osvetlitve. To določa, koliko svetlobe bo prejel senzor fotoaparata. Za situacije z manjšo svetlobo uporabite večjo vrednost osvetlitve.
- **Mrežne črte:** prikazani iskalnik pogleda vam pomaga pri kompoziciji, kadar izbirate motive.
- **Tipka za glasnost:** nastavite napravo za uporabo tipke za glasnost kot nadzor sprožilca ali funkcije povečave.
- **Glasovno upravljanje:** napravo nastavite na fotografiranje z glasovnimi ukazi.
- **Pomoč:** omogoča ogled informacij pomoči za uporabo fotoaparata.
- **Ponastav. nastavitve:** ponastavite nastavitve fotoaparata.



Razpoložljive možnosti se lahko razlikujejo glede na izbrano vrsto načina.

Galerija

Ogled fotografij in videoposnetkov

Ogled vsebine na napravi

Na zaslonu aplikacij pritisnite **Galerija** in izberite sliko ali video.

Video datoteke v predogledu prikazujejo ikono ⏮ na sličici predogleda.

Če želite skriti ali prikazati menijsko vrstico in sličice za predogled, pritisnite zaslon.

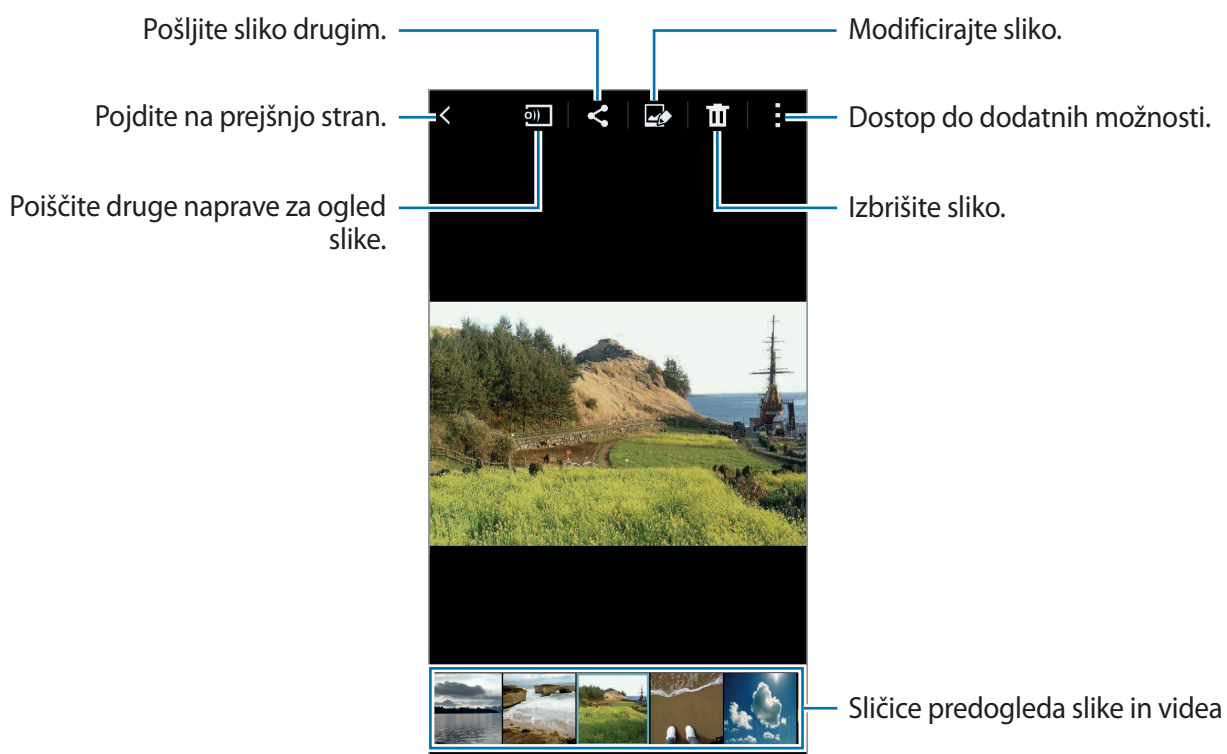

Ogled vsebine shranjene na drugih napravah

Poiščite fotografije in videoposnetke, ki so shranjeni na drugih napravah in si jih ogledajte na vaši napravi.

Pritisnite **Galerija** na zaslону aplikacij.



Vse naprave morajo podpirati Wi-Fi Direct ali biti povezane z isto dostopno točko.

Dostop do vsebine na napravi v bližini

Za uporabo te funkcije odprite zaslon aplikacij, pritisnite **Nastavitve** → **Naprave v bližini** ter nato pritisnite drsnik **Naprave v bližini** za njegovo vključitev. Glejte [Naprave v bližini](#) za več nastavitvev.

Pritisnite ☰ in izberite napravo v **NAPRAVE V BLIŽINI** za dostop do vsebine. Fotografije in videoposnetek si lahko ogledate na napravah, ki imajo vključeno funkcijo za skupno rabo vsebine.

Sprememba metode razvrščanja

Slike ali videoposnetke na vaši napravi lahko razvrstite po času ali albumu. Slike in videoposnetke lahko prav tako filtrirate po kategoriji, kot sta ljudje ali kulise.

Na zaslону aplikacij pritisnite **Galerija** → ☰ ter nato izberite metodo razvrščanja.

Dostop do dodatnih možnosti

Na zaslону aplikacij pritisnite **Galerija** in izberite sliko ali video. Pritisnite ⋮ in uporabite naslednje možnosti.

- **Več informacij:** ogledajte si več informacije o datoteki.
- **Kopiraj v odložišče:** kopirajte datoteko v odložišče.
- **Studio:** uredite slike ali videoposnetke v načinu studio. Glejte [Studio](#) za več informacij.
- **Zavrti v levo:** zavrtite v nasprotno smer urinega kazalca.
- **Zavrti v desno:** zavrtite v smeri urinega kazalca.
- **Obreži:** obreže sliko.
- **Preimenuj:** preimenuj datoteko.

- **Diaprojekcija:** prični z diaprojekcijo slik, ki se nahajajo v trenutni mapi.
- **Nastavi kot:** nastavi sliko kot ozadje zaslona ali sliko stika.
- **Tiskanje:** natisnite sliko s povezavo naprave s tiskalnikom. Glejte [Mobilno tiskanje](#) za več informacij.
- **Premaknite v mapo Zasebno:** premaknite datoteke v zasebno mapo. Ta možnost se prikaže, ko vključite **Zasebni način**. Glejte [Zasebni način](#) za več informacij.
- **Nastavitve:** spremenite nastavitve galerije.



Razpoložljive možnosti se lahko razlikujejo glede na izbrano datoteko.

Če želite izbrati več datotek s seznama datotek, pritisnite in zadržite datoteko, ter nato pritisnite druge datoteke. Ko so datoteke izbrane, jih lahko hkrati daste v skupno rabo ali izbrišete oz. pritisnite  za dostop do dodatnih možnosti.

Nastavitve galerije

1 Pritisnite **Galerija** na zaslonu aplikacij.

2 Pritisnite  → **Nastavitve**.

3 Uporabite naslednje možnosti:

- **Sinhron. samo prek Wi-Fi:** nastavite napravo, da sinhronizira vsebino samo, ko vključite povezavo z omrežjem Wi-Fi.
- **Označi prijatelja:** označite fotografije z informacijami, kot sta datum in lokacija. Če želite urediti oznake, pritisnite informacije na sliki, nato pritisnite , uredite podrobnosti in nato pritisnite **Končano**.
- **Oznaka obraza:** dodelite oznake obrazom na sliki. Ko je obraz zaznan, se okoli obraza prikaže beli okvir. Izberite obraz, pritisnite **Dodaj ime**, ter nato izberite stik s katerim želite povezati oznako obraza. Ko se oznaka obraza pojavi na sliki, pritisnite na njo in odprite različne možnosti, kot je na primer klicanje ali pošiljanje sporočila osebi.



Pri uporabi **Oznaka obraza** prepoznavanje obraza morda ne bo delovalo, odvisno od obraznega kota, velikosti obraza, barve kože, izraza, svetlobe ali dodatkov, ki jih oseba nosi.

Studio

Fotografski studio

Uredite slike z uporabo več učinkov.

- 1 Pritisnite **Studio** na zaslonu aplikacij.
- 2 Pritisnite **Fotografski studio**.
- 3 Izberite sliko, ki jo želite urediti.
- 4 Uredite sliko z uporabo več učinkov.

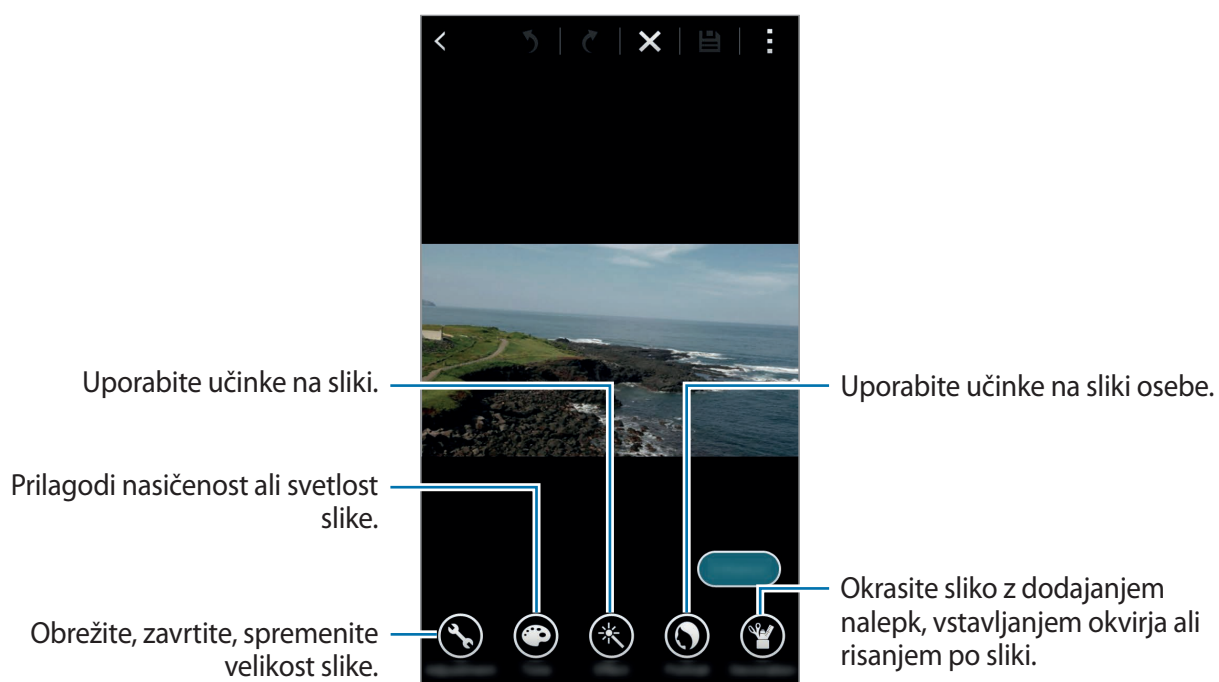

- 5 Ko končate z urejanjem slike, pritisnite **Končano** → .

6 Izberite možnost za shranjevanje in pritisnete **Shrani**.

Urejena fotografija je shranjena v mapo **Studio**. Če želite odpreti mapo, pritisnite **Galerija** → ☰ → **Album** → **Studio**.

Umetniški kolaž

Združite več slik skupaj in ustvarite kolaž.

- 1 Pritisnite **Studio** na zaslonu aplikacij.
- 2 Pritisnite **Umetniški kolaž**.
- 3 Izberite slike, ki jih želite združiti, ter pritisnite **Končano**.
- 4 Uredite sliko z uporabo več učinkov.

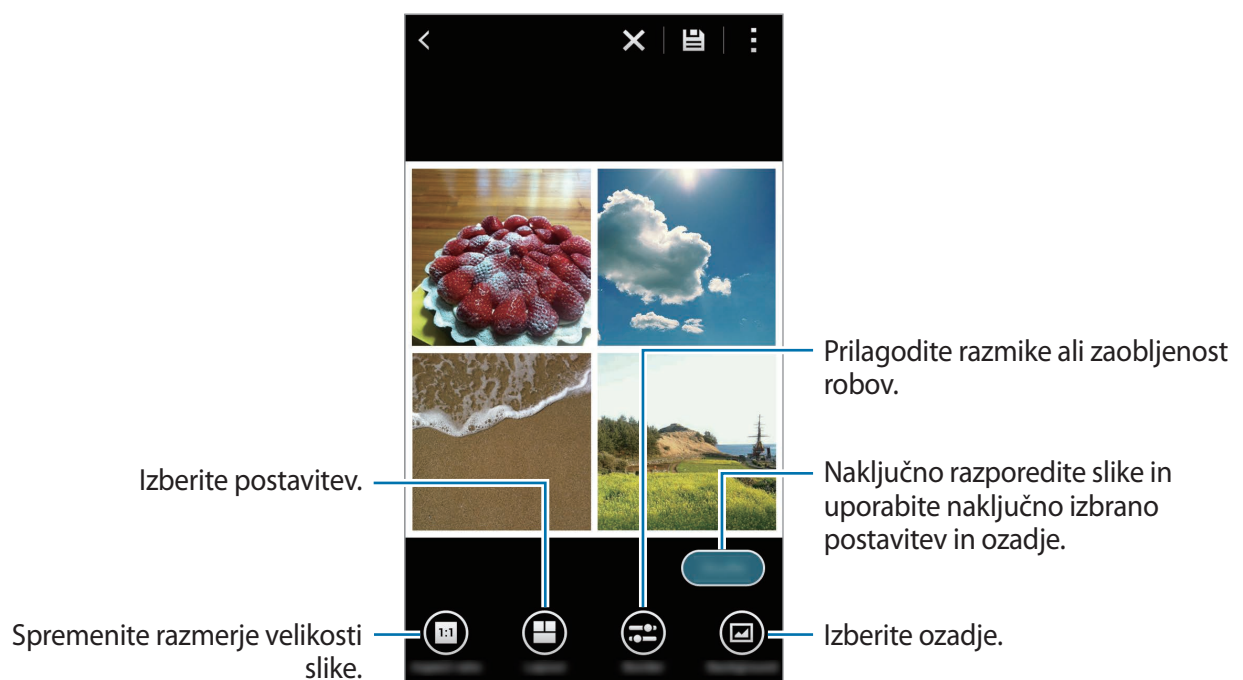

5 Ko končate z urejanjem slik, pritisnite ☰.

Urejena slika je shranjena v mapo **Studio**. Če želite odpreti mapo, pritisnite **Galerija** → ☰ → **Album** → **Studio**.

Slika in več

Uporabite različne učinke na slikah, ki ste jih posneli.



Izeberete lahko samo fotografije, ki ste jih posneli v načinu Shot & more.

- 1 Pritisnite **Studio** na zaslonu aplikacij.
- 2 Pritisnite **Slika in več**.
- 3 Izberite sliko, ki jo želite urediti.
- 4 Uredite sliko z uporabo več učinkov.

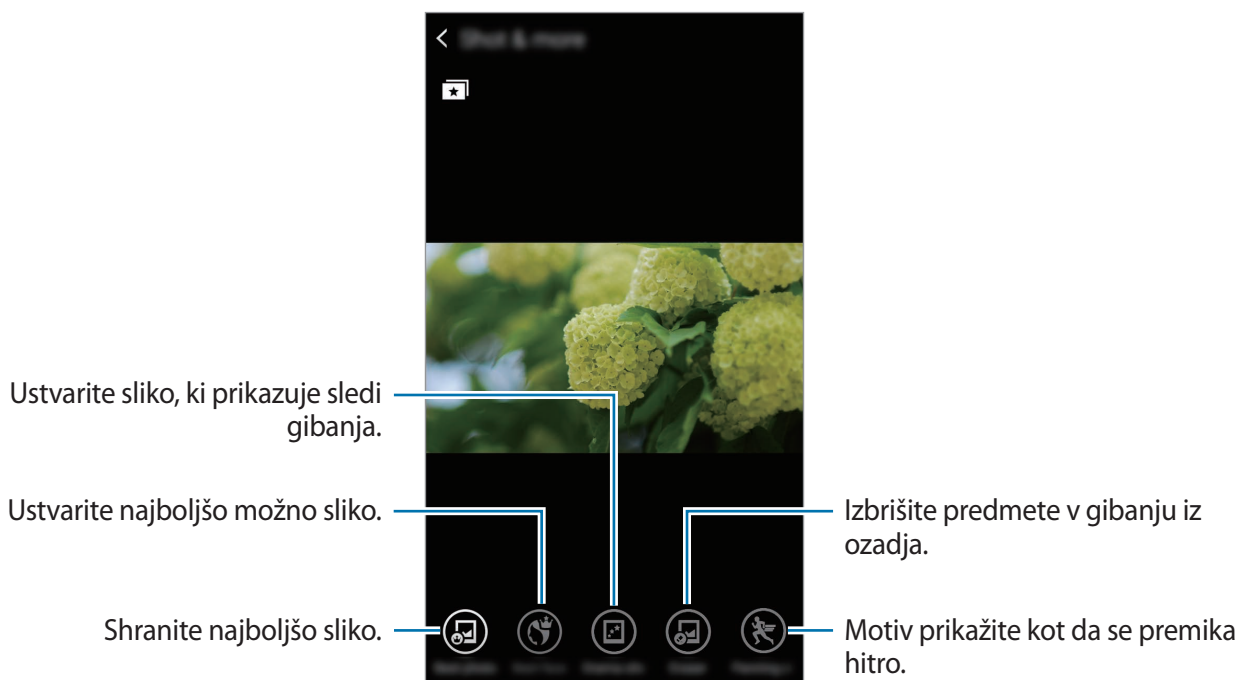

- 5 Ko končate z urejanjem slike, pritisnite

Urejena slika je shranjena v mapo **Studio**. Če želite odpreti mapo, pritisnite **Galerija** → → **Album** → **Studio**.

Studio za video izrezke



Uredite ali ustvarite videoposnetke iz več slik ali videoposnetkov.



Za uporabo te funkcije morate prenesti in namestiti potrebno aplikacijo.

- 1 Pritisnite **Studio** na zaslonu aplikacij.
- 2 Pritisnite **Studio za video izrezke**.
- 3 Izberite video posnetke, ki jih želite urediti, ter pritisnite **Končano**.
Izberete lahko slike in ustvarite video.
- 4 Uredite video z uporabo več učinkov.



- 5 Ko končate z urejanjem videa, pritisnite .
- 6 Izberite možnost za shranjevanje in pritisnete **Končano**.
Urejen video je shranjen v mapo **Studio**. Če želite odpreti mapo, pritisnite **Galerija** →  → **Album** → **Studio**.

Video obrezovalnik

Obrežite odseke videoposnetka.

- 1 Pritisnite **Studio** na zaslonu aplikacij.
- 2 Pritisnite **Video obrezovalnik**.
- 3 Izberite videoposnetek, ki ga želite urediti.
- 4 Pomaknite začetni okvirček na zaželeno začetno točko, nato pomaknite končni okvirček na želeno končno točko, ter pritisnite **Končano**.

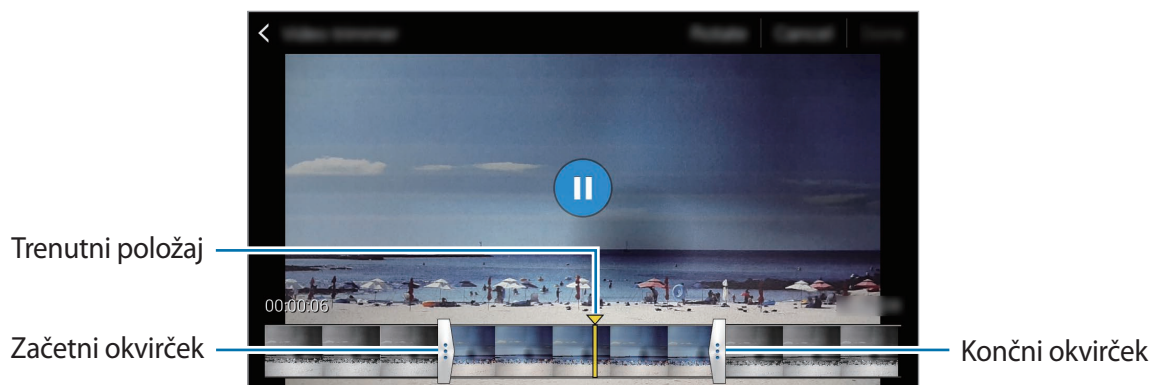

- 5 Vnesite ime datoteke in nato pritisnite **Shrani**, da shranite videoposnetek.

Večpredstavnostna vsebina

Glasba

Predvajanje glasbe

Pritisnite **Glasba** na zaslону aplikacij.

Izberite glasbeno kategorijo in izberite pesem, ki jo želite predvajati.

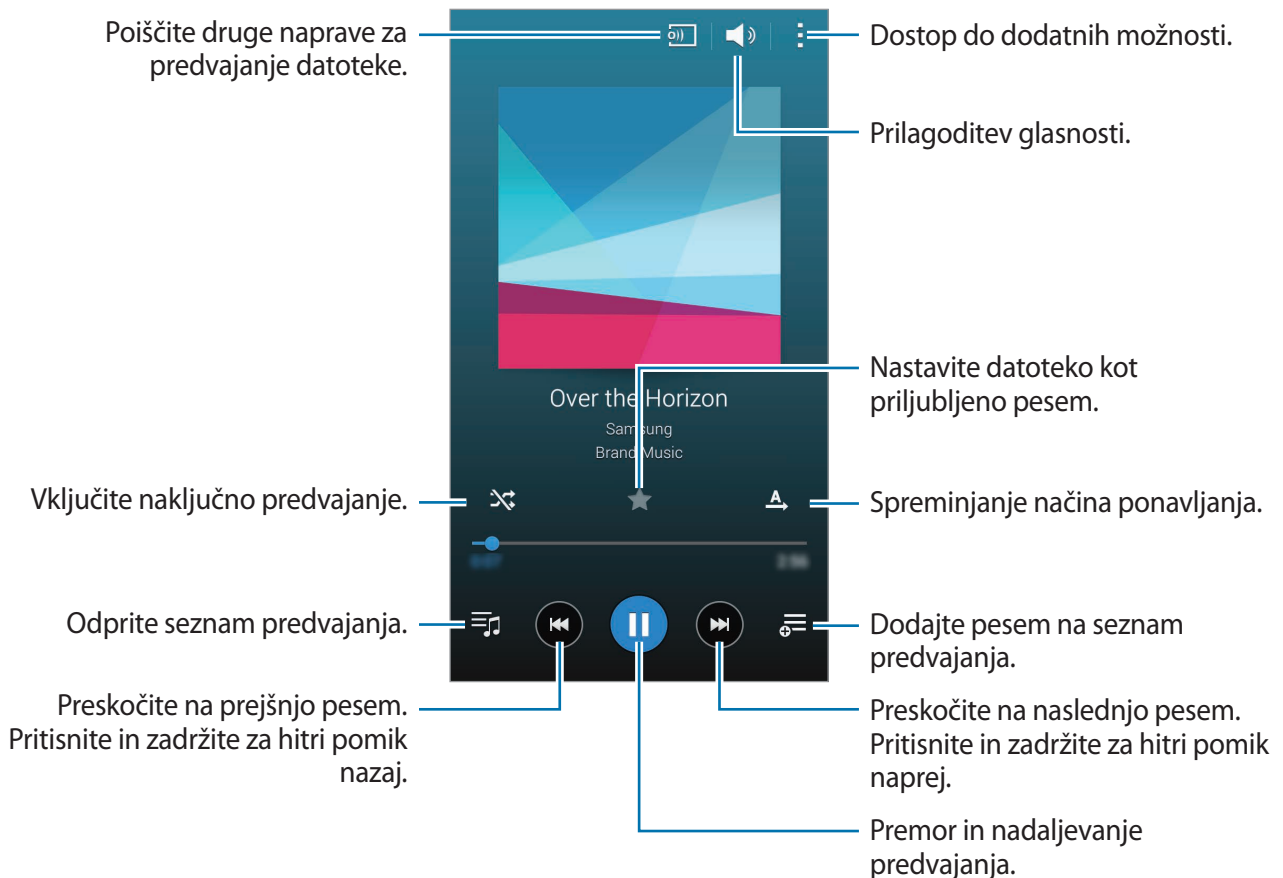

Za poslušanje pesmi na enakem nivoju glasnosti pritisnite  → **Nastavitve** in nato obkljukajte **Pametna glasnost**.



Pri vključeni funkciji **Pametna glasnost** je lahko glasnost višja kot nivo glasnosti naprave. Izogibajte se dolgotrajni izpostavljenosti glasnim zvokom, da preprečite poškodbe sluha.



Pametna glasnost morda ni aktivirana za vse datoteke.

Za prilagoditev zvoka po meri med poslušanjem glasbe s slušalkami, pritisnite  → **Nastavitve** → **Adapt Sound** → **Vključeno**.

Ko prvič vključite to možnost, pritisnite **Začetek** za prilagoditev zvoka. Naprava zažene serijo preizkusov zvoka za prilagoditev nivoja zvoka in prične piskati. Pritisnite **Da**, če lahko slišite pisk oz. **Ne**, če ne slišite. Ponavljajte korak za vsak preizkus dokler prilagoditev zvoka ni končana. Nato obkljukajte **Zvok glasbe**, da uporabite možnost med poslušanjem zvoka.



Ko glasnost zvišate na nivo 14 ali več, se možnost za prilagoditev zvoka ne uporabi za predvajanje glasbe. Če glasnost znižate na nivo 13 ali nižje, se možnost ponovno uporabi.

Nastavitev pesmi za melodijo zvonjenja ali alarma

Če želite uporabiti trenutno predvajano pesem kot melodijo zvonjenja ali alarma, pritisnite  → **Nastavi kot** → **Od začetka** ali **Samodejna priporočila**, izberite možnost in nato pritisnite **Kon.**

Ustvarjanje seznamov predvajanja

Naredite si lastno zbirko pesmi.

Pritisnite **Glasba** na zaslону aplikacij.

Pritisnite **Sezn. predv.** →  → **Ustvari seznam predvajanja**. Vnesite naslov in pritisnite **V redu**. Pritisnite **+**, izberite pesmi, ki jih želite dodati, ter nato pritisnite **Kon.**

Če želite na seznam predvajanja dodati glasbo, ki se trenutno predvaja, pritisnite  in izberite seznam predvajanja.

Predvajanje glasbe glede na razpoloženje

Uporabite to funkcijo za predvajanje glasbe, ki ustreza vašemu počutju.

Pritisnite **Glasba** na zaslonu aplikacij.

Pritisnite  → **Glasbeni kotiček**. Pesmi so samodejno razvrščene po občutku. Pritisnite polje občutka ali povlecite več polj za poslušanje glasbe v polju.



Kategorije pesmi so osnovane na razpoložljivih informacijah o pesmi. Nekatere pesmi ni moč razvrstiti v polja počutja.

Predvajanje glasbe, shranjene na drugih napravah

Poiščite glasbo, ki je shranjena na drugih napravah, in jo predvajajte na vaši napravi.

Pritisnite **Glasba** na zaslonu aplikacij.



Vse naprave morajo podpirati Wi-Fi Direct ali biti povezane z isto dostopno točko.

Dostop do glasbe na napravi v bližini

Za uporabo te funkcije odprite zaslon aplikacij, pritisnite **Nastavitve** → **Naprave v bližini** ter nato pritisnite drsnik **Naprave v bližini** za njegovo vključitev. Glejte [Naprave v bližini](#) za več nastavitev.

Pritisnite **Naprave** in izberite napravo v **NAPRAVE V BLIŽINI** za dostop in predvajanje glasbe. Glasbo lahko predvajate na napravah, ki imajo vključeno funkcijo za skupno rabo vsebine.

Video

Predvajanje videoposnetkov

Pritisnite **Video** na zaslону aplikacij.

Izberite video posnetek, ki ga želite predvajati.

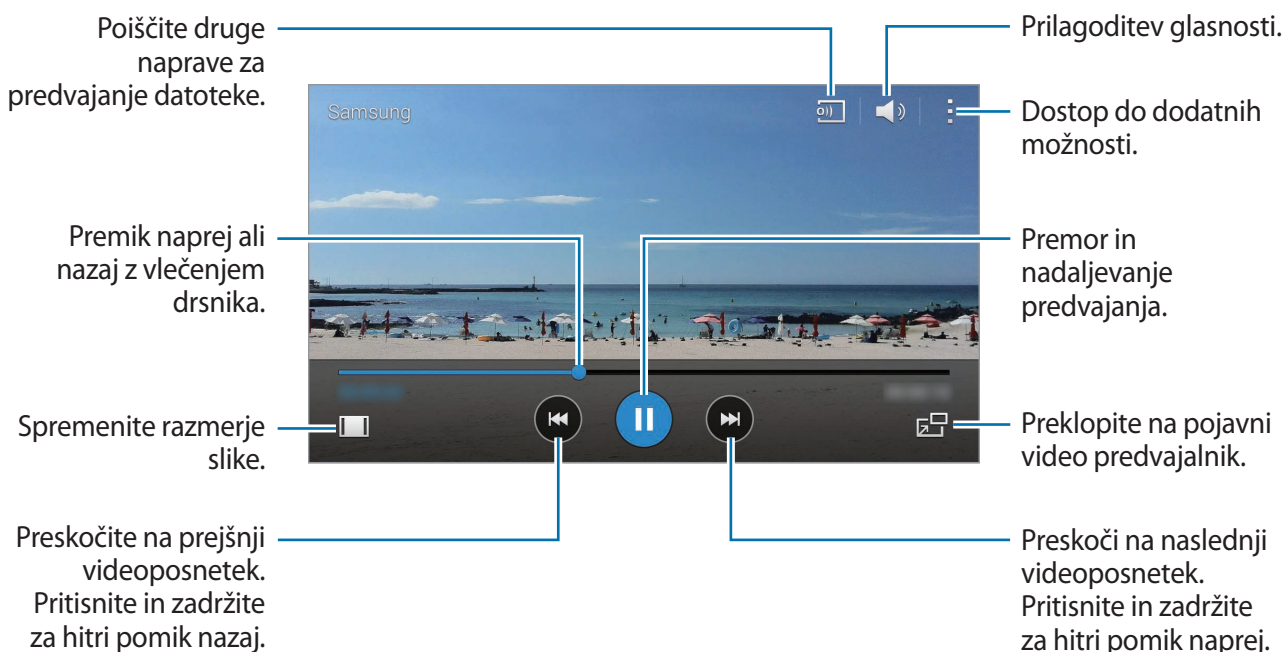

Za prilagoditev lokacije nadzorne plošče, med predvajanjem pritisnite **⋮** → **Nastavitve**, obkljukajte **Mini upravljalnik** ter nato pritisnite **Zapri**. Nato pritisnite **◀** ali **▶** premaknite nadzorno ploščo na eno od strani zaslona.



Ta funkcija je na voljo samo v ležečem položaju.

Uporaba pojavnega video predvajalnika

Uporabite to funkcijo za uporabo drugih aplikacij, brez da bi zaprli video predvajalnik. Med ogledom videoposnetkov pritisnite **⌘** za uporabo pojavnega video predvajalnika.

Za povečevanje predvajalnika potegnite narazen dva prsta na zaslону, za pomanjševanje pa ju približajte skupaj. Če želite premakniti predvajalnik, ga povlecite na drugo lokacijo.

Zajem slik

Za uporabo te funkcije med predvajanjem, pritisnite  → **Nastavitve**, obkljukajte **Zajemi** ter nato pritisnite **Zapri**.

Pritisnite  za zajem slike z videoposnetka med predvajanjem.

Skupna raba ali izbris videoposnetka

Pritisnite **Video** na zaslonu aplikacij.

Pritisnite in zadržite video, pritisnite , ter nato izberite metodo za skupno rabo.

Pritisnite  → **Izbriši**, izberite videoposnetke in nato pritisnite **Kon.**

Urejanje videoposnetkov

Pritisnite **Video** na zaslonu aplikacij.

Izberite videoposnetek, pritisnite  → **Uredi** → **Studio** → **Video obrezovalnik**. Pomaknite začetni okvirček na zaželeno začetno točko, nato pomaknite končni okvirček na želeno končno točko, pritisnite **Končano**, vnesite ime datoteke in nato pritisnite **Shrani**, da shranite video.

Za urejanje videoposnetkov z uporabo aplikacije za urejanje videa, izberite videoposnetek in pritisnite  → **Uredi** → **Video urejevalnik**.

Predvajanje videoposnetkov shranjenih na drugih napravah

Poiščite videoposnetke, ki so shranjeni v drugih napravah in jih predvajajte na vaši napravi.

Pritisnite **Video** na zaslonu aplikacij.



Vse naprave morajo podpirati Wi-Fi Direct ali biti povezane z isto dostopno točko.

Dostop do videoposnetka na napravi v bližini

Za uporabo te funkcije odprite zaslon aplikacij, pritisnite **Nastavitve** → **Naprave v bližini** ter nato pritisnite drsnik **Naprave v bližini** za njegovo vključitev. Glejte [Naprave v bližini](#) za več nastavitev.

Pritisnite **Naprave** in izberite napravo v **NAPRAVE V BLIŽINI** za dostop in predvajanje videa.

Videoposnetek lahko predvajate na napravah, ki imajo vključeno funkcijo za skupno rabo vsebine.

S Health

O S Health

Uporabite to aplikacijo za nastavitve števila zaužitih kalorij in nivoja porabljenih kalorij na osnovi vaših telesnih podatkov. Aplikacijo lahko uporabljate za beleženje dejanskih kalorij, ki jih zaužijete in porabite. Aplikacija prav tako priporoča vadbe in ponudi nasvete za zdravje, ki vam bodo pomagali ohraniti uravnotežen življenjski slog.

Pritisnite **S Health** na zaslonu aplikacij.

Funkcije S Health

Med uporabo S Health lahko dostopate do naslednjih funkcij:

- **Pedometer:** štetje korakov, ki jih naredite.
- **Vadba:** nastavite in upravljajte z vašimi cilji vadbe. Zapišete in preverite lahko informacije o vadbi, kot so količina, hitrost in porabljene kalorije. Ko telovadite na prostem lahko uporabite funkcijo telovadbe za zajem fotografij, poslušanje glasbe ali preverjanje vaše lokacije.
- **Hrana:** skrbite za zaužite kalorije.
- **Teža:** zabeležite in upravljajte spremembe v teži.

Namestitev uporabniškega profila

Ob prvem zagonu te aplikacije preberite in sprejmite pogoje in določila, ter nastavite uporabniški profil.

- 1 Pritisnite **S Health** na zaslону aplikacij.
- 2 Preberite informacije o aplikaciji na zaslону in pritisnite **Naprej**.
- 3 Preberite in sprejmite pogoje in določila ter nato pritisnite **Naprej**.
- 4 Vpišite se v Samsungov račun. Oziroma pritisnite **Preskoči**, da preskočite ta postopek.
- 5 Vnesite uporabniško ime in vaš rojstni datum, ter izberite spol in nato pritisnite **Naprej**.
Da preprečite ogled vašega profila s strani drugih uporabnikov S Health, obkljukajte **Skrij moje profilne podatke drugim uporabnikom aplikacije S Health**.
- 6 Vnesite vaše telesne lastnosti in pritisnite **Naprej**.
- 7 Izberite nivo aktivnosti in pritisnite **Naprej**.

Ko končate z nastavitvijo profila, se prikažejo vnesene informacije o profilu.



- Glede na vaše fizične lastnosti, naprava izračuna osnovno stopnjo metabolizma (BMR) in priporoča dnevno zaužitje kalorij. Priporočilo morda ne bo dovolj natančno za vse starosti, sestave teles ali prehrambene potrebe.
- Ocenjene porabljene kalorije, ki so izračunane z uporabo S Health, se lahko razlikujejo od dejansko porabljenih kalorij zaradi specifikacij vaše naprave, okolice, vašega zdravja, načina telovadbe in drugih dejavnikov. Samsung ne jamči točnosti informacij o ocenjenih porabljenih kalorijah in vam hkrati priporoča, da podatke uporabljajte samo za rekreacijske namene.

- 8 Preverite informacije vašega profila in pritisnite **Začetek**.
Prikaže se glavni zaslon S Health.

Glavni zaslon S Health

Oglejte si povzetek, ki prikazuje vaše trenutno število korakov in porabljenih oz. zaužitih kalorij. Prav tako lahko prilagodite bližnjice za enostaven dostop do menijev S Health in spremenite sliko ozadja na glavnem zaslonu S Health.

Na glavnem zaslonu S Health pritisnite  → **Uredi priljubljene**, ter nato pritisnite , da dodate bližnjice na glavni zaslon S Health.

Za izbris bližnjic, pritisnite .

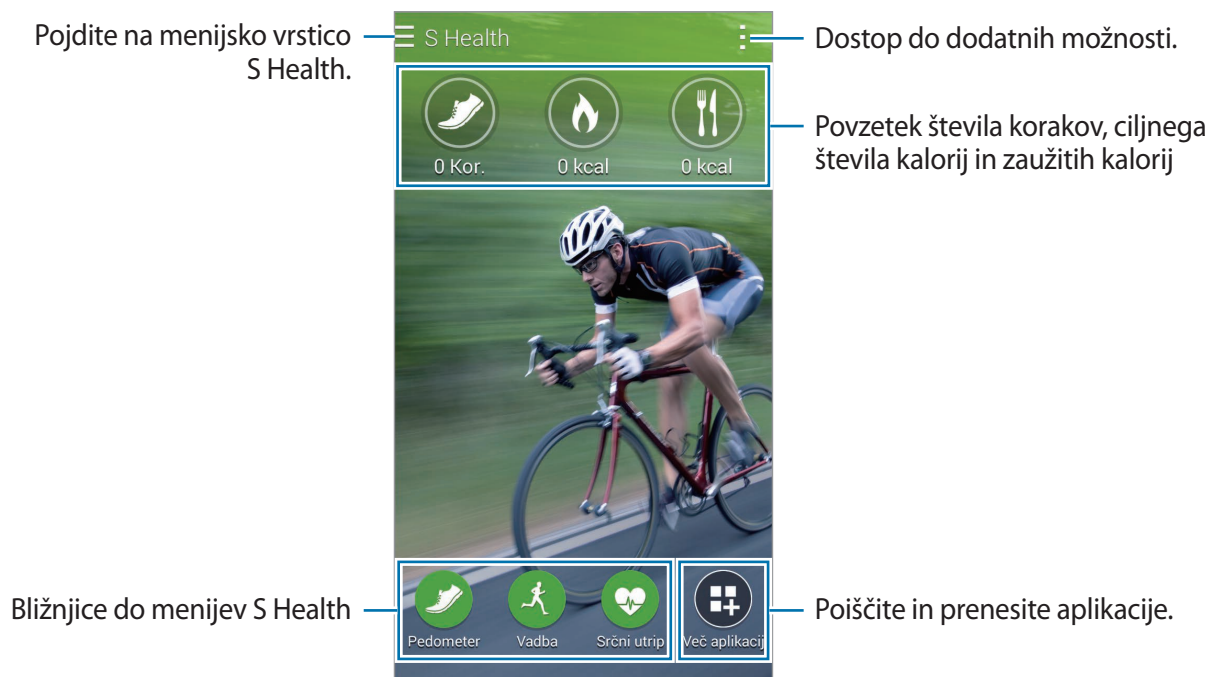

Pritisnite  in uporabite naslednje funkcije:

- **Uredi priljubljene:** dodajte ali uredite bližnjice menija S Health.
- **Nastavi ozadje:** izberite sliko ozadja.
- **Varnostno kopiranje in obnavljanje:** varnostno kopiranje ali obnovitev vaših podatkov S Health.
- **Nastavitve:** konfigurirajte nastavitve za S Health.
- **Pomoč:** oglejte si pomoč za uporabo S Health.

Uporaba menijev S Health

Pritisnite ☰ za dostop do različnih menijev.

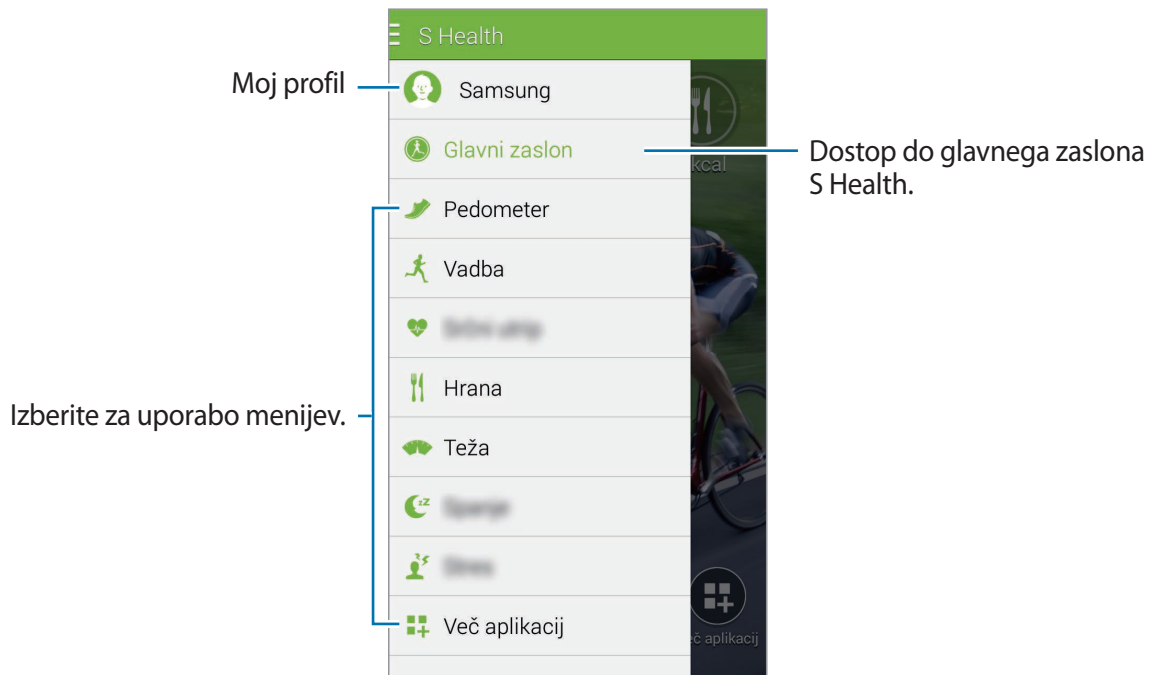

- **Pedometer:** izmerite število korakov in preverite porabljene kalorije. Glejte [Pripomoček za hojo](#) za več informacij.
- **Vadba:** zabeležite trajanje vadbe in preverite porabljene kalorije. Glejte [Pripomoček za telovadbo](#) za več informacij.
- **Hrana:** zabeležite in nadzirajte vnos kalorij. Glejte [Beleženje zaužite hrane](#) za več informacij.
- **Teža:** zabeležite in upravljajte spremembe v teži. Glejte [Upravljanje teže](#) za več informacij.
- **Več aplikacij:** poiščite in prenesite aplikacije, ki jih lahko sinhronizirate z aplikacijo **S Health**.



Na voljo je več informacij o funkcijah S Health ali aplikacijah, ki se jih prenese preko **Več aplikacij**. Za dostop do več informacij o funkciji ali aplikaciji jo odprite. Nato pritisnite ☰ → **Pomoč** ter izberite temo in nato pritisnite **Uporabniški priročnik**.

Pripomoček za hojo

Naprava šteje število opravljenih korakov in izmeri prepotovano razdaljo. Prav tako z uporabo senzorja izmeri porabljene kalorije.

1 Pritisnite ☰ → **Pedometer**.

2 Pritisnite **Začetek** in začnite hoditi.

Naprava izmeri število korakov, prepotovano razdaljo in porabljene kalorije ter jih prikaže v realnem času.

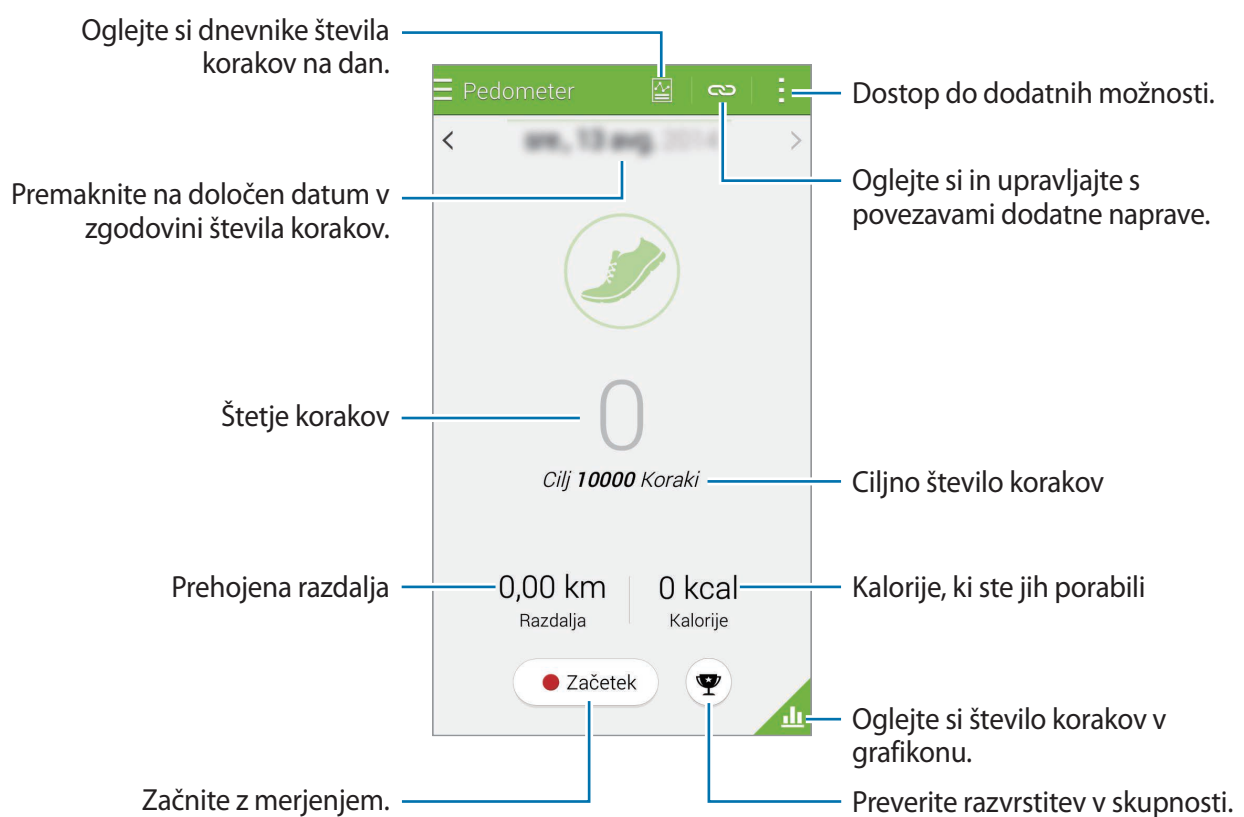

3 Da zaustavite štetje, pritisnite **Premor** → **V redu**.

Meritve se shranijo.

Pritisnite  in uporabite naslednje funkcije:

- **Dnevni cilj za korake:** spremenite ciljno število korakov.
- **Ponast. dnevni podatkov:** ponastavite dnevno število korakov.
- **Podatki naprave za prikaz:** izberite napravo za ogled informacij, ki jih je zabeležil pedometer.
- **Souporaba preko:** pošljite trenutno stran drugim.
- **Obvestilo:** oglejte si informacije o obvestilu.
- **Nastavitve:** konfigurirajte nastavitve za S Health.
- **Uporabniški priročnik:** oglejte si več informacij o uporabi določene funkcije.



- Med štetjem korakov in prikazom le-teh na zaslonu pedometra lahko izkusite kratko zakasnitev.
- Če uporabljate pedometer med potovanjem z avtomobilom ali vlakom, lahko tresljaji vplivajo na štetje vaših korakov.

Ogled števila korakov v grafikonu

Oglejte si število korakov za določeno obdobje v grafikonu.

Na glavnem zaslonu pedometra pritisnite .



Pojdite na menijsko vrstico S Health.

Oglejte si dnevnike števila korakov na dan.

Oglejte si in upravljajte s povezavami dodatne naprave.

Oglejte si urne, dnevne in mesečne zapise v grafikonu.

Skupno število korakov.

Oglejte si število korakov v grafikonu.

Vrnite se na prejšnji zaslon.

Hoja Tek Gor/dol

Ponastavitev zapisov dnevnega števila korakov

Naprava zbira zapise dnevnega števila korakov.

Za ponastavitev dnevnega števila korakov, pritisnite  → **Ponast. dnevnih podatkov** → **V redu**.

Pripomoček za telovadbo

Zabeležite informacije o vaši vadbi in porabljenih kalorijah z uporabo funkcije telovadbe v aplikaciji S Health. Informacije o vadbi in porabljenih kalorijah si lahko ogledate v grafikonu, podatke pa lahko souporabljate z drugimi.

Pritisnite  → **Vadba**.



- Pred uporabo te funkcije, se nosečnicam, starejšim, mlajšim otrokom, uporabnikom, ki trpijo za kroničnimi boleznimi srca ali visokim krvnim tlakom, priporoča posvetovanje z zdravstvenim osebjem z licenco.
- Če ste omotični, čutite bolečine ali težko dihate med vadbo, prenehajte z uporabo te funkcije in poiščite nasvet zdravstvenega osebja z licenco.

Začetek telovadbe

- 1 Nastavite tip vadbe, vključite ali izključite uporabo glasovnega vodiča, izberite glasbo za ozadje in nato pritisnite **Začetek**.

Naprava zabeleži čas telovadbe in prikaže potek doseganja ciljev vadbe.

2 Pričnite s telovadbo in uporabite različne funkcije na zaslonu.

Pritisnite , da zaklenete zaslon in prikažete samo informacije o vadbi. Za odklep zaslona pritisnite in zadržite .



3 Ob koncu telovadbe, pritisnite **Premor** → **Ustavi**.

Na zaslonu so prikazane informacije o vadbi, razdalja in posnete fotografije.

4 Vnesite dodatne informacije in pritisnite **Končano**.

Naprava shrani informacije o telovadbi.

Pritisnite  in uporabite naslednje funkcije:

- **Nastavite najvišji srčni utrip:** nastavite napravo, da samodejno posodobi maksimalni srčni utrip na osnovi vašega profila in prejšnjih meritev srčnega utripa. Oziroma, nastavite ročno posodobite srčnega utripa in ga vnesite sami.
- **Ponast. dnevni podatkov:** ponastavite podatke o dnevni vadbi.
- **Obvestilo:** oglejte si informacije o obvestilu.
- **Nastavitve:** konfigurirajte nastavitve za S Health.
- **Uporabniški priročnik:** oglejte si več informacij o uporabi določene funkcije.

Uporaba funkcije individualnega treninga med telovadbo v načinu teka

Uporabite funkcijo individualnega treninga po meri za varno in učinkovito telovadbo. Prejeli boste trenerske nasvete v realnem času, ki vas vodijo skozi varno in učinkovito telovadbo, s katero boste ostali zdravi.

Za uporabo funkcije individualnega treninga povežite napravo z napravo za merjenje srčnega utripa.



Za ogled razpoložljivih naprav za nadzor srčnega utripa pritisnite  → **Nastavitve** → **Združljivi pripomočki** → **Vadba**.

O funkciji za individualni trening

Funkcija za individualni trening vključuje tehnologijo Firstbeat, ki ponuja prilagojeno vodenje skozi telovadbo. Firstbeat uporablja analizo učinka vadbe (TE), ki izmeri skupno fizično obremenitev med telovadbo in vpliv na vašo telesno pripravljenost. Nivoji učinka vadbe so osnovani na vašem telesnem profilu in informacijah o srčnem utripu, ki so bile zabeležene med telovadbo. Vaš nivo učinka vadbe se poveča, ko opravite učinkovito telovadbo, hkrati pa funkcija individualnega treninga uporablja učinek vadbe za posredovanje povratnih informacij.

Povratne informacije ponuja funkcija prek pozivov, kot so »hitreje«, »drži tempo« in »počasneje«. Ko pričnete uporabljati funkcijo individualni trening, bo ta ocenil približen nivo učinka vadbe na osnovi vašega profila. Ko telovadite, bo ta analizirala vašo zgodovino treniranja in ponudila napotke po meri. Običajna telovadbo lahko začnete pri nižji intenziteti, ki se ob koncu drastično poveča.

Obiščite www.firstbeat.fi/te za več informacij.



Med telovadbo, nadzor srčnega utripa morda ne bo deloval pravilno, če napravo izpostavite prekomerni količini znoja oz. spremenite njen položaj.

- 1 Nosite napravo za nadzor srčnega utripa.
- 2 Na glavnem zaslonu telovadbe pritisnite  → **Preišči**.

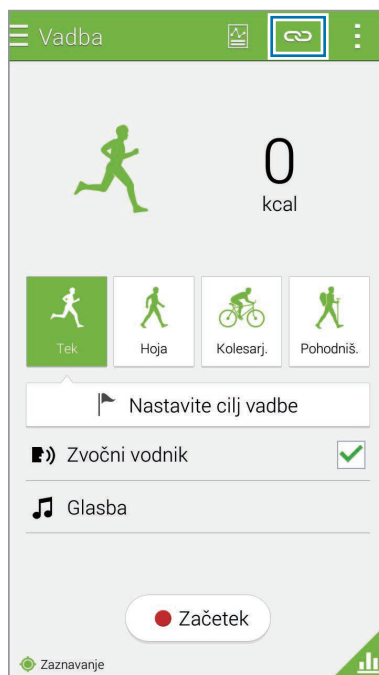

- 3 S seznama zaznanih naprav izberite vašo napravo za nadzor srčnega utripa.
- 4 Sledite navodilom na zaslonu za povezavo naprav za nadzor srčnega utripa z vašo napravo.

5 Ko je povezava vzpostavljena, pritisnite **Tek** na glavnem zaslonu telovadbe.

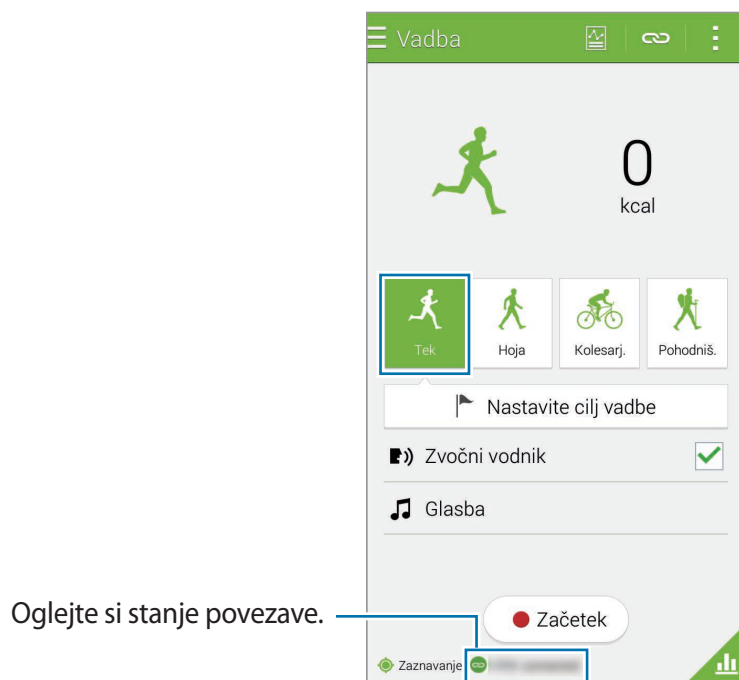

Oglejte si stanje povezave.

6 Pritisnite **Nastavite cilj vadbe** → **Ciljni učinek vadbe**.

7 Pritisnite **Samod.** v pojavnem oknu, da samodejno nastavite maksimalni srčni utrip.



Maksimalni srčni utrip je najvišji srčni utrip, ki ga lahko posameznik doseže med telovadbo. Če poznate vaš maksimalni srčni utrip, ga vnesite ročno. Če nastavite, da se maksimalni srčni utrip izmeri samodejno, ga bo naprava izračunala z uporabo enačbe » $210 - 0,65 \times \text{starost}$ «.

8 Nastavite intenzivnost telovadbe in pritisnite **Naprej**.

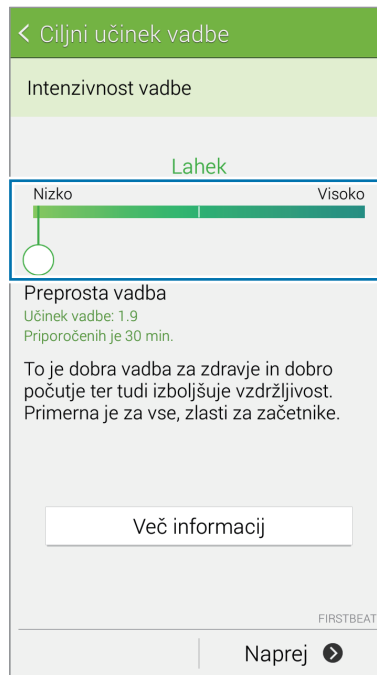

Nastavite intenzivnost treninga na enega izmed treh razpoložljivih nivojev.

9 Nastavite trajanje telovadbe in pritisnite **Končano**.

 Če je nastavljeno trajanje krajše od priporočenega trajanja, se bo intenzivnost telovadbe povečala v skladu s funkcijo **Treniranja in Učinka vadbe**.

10 Na glavnem zaslonu telovadbe, vključite ali izključite uporabo glasovnega vodiča, izberite glasbo za ozadje in nato pritisnite **Začetek**.

11 Začnite telovaditi.

 Če med telovadbo občutite bolečino ali nelagodje, nemudoma prenehajte in se posvetujte z zdravnikom.

12 Ob koncu telovadbe, pritisnite **Premor** → **Ustavi**.

13 Preverite trajanje telovadbe, razdaljo in porabljene kalorije ter pritisnite **Končano**, da shranite informacije o telovadbi v napravo.

Ogledovanje dnevnika porabljenih kalorij

Svoje zapise porabljenih kalorij za določeno obdobje primerjajte, tako da si jih ogledate v grafikonu.

Na glavnem zaslonu telovadbe pritisnite .



Beleženje zaužite hrane

Zabeležite dnevni vnos hrane in nadzirajte porabo kalorij.

- 1 Pritisnite ☰ → **Hrana**.
- 2 Pritisnite + zraven obroka.
- 3 Vnesite podatke o obroku in pritisnite **Končano**.
 - Za iskanje hrane pritisnite **Iskanje** in jo izberite iz rezultatov iskanja.
 - Za izbiro s seznama hrane, ki je razvrščen po kategorijah, pritisnite **Kategorija**.
 - Za izbiro pogosto zaužite hrane pritisnite **Pogosto**.
 - Za izbiro s seznama Moja hrana pritisnite **Moja hrana**.
- 4 Vnesite dodatne informacije o hrani in nato pritisnite **Shrani**.
Informacije o hrani so zabeležene kot zaužite kalorije za obrok.

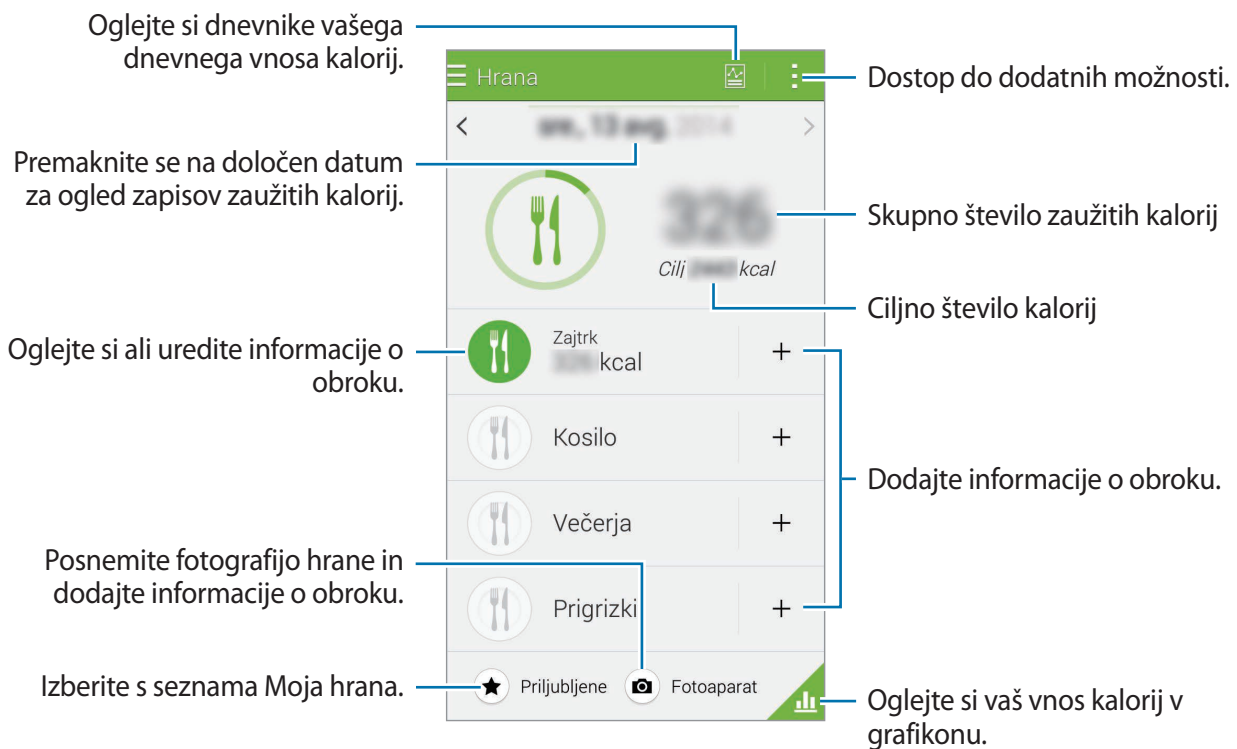

Pritisnite  in uporabite naslednje funkcije:

- **Dnevni cilj za kalorije:** spremenite vaš cilj dnevnega vnosa kalorij.
- **Moja hrana:** vnesite pogosto zaužito hrano.
- **Ponast. dnevnih podatkov:** ponastavite podatke o vnosu kalorij.
- **Souporaba preko:** pošljite trenutno stran drugim.
- **Nastavitve:** konfigurirajte nastavitve za S Health.
- **Uporabniški priročnik:** oglejte si več informacij o uporabi določene funkcije.



Informacije v **Hrana** uporabite samo za osebne reference. Posredovani podatki morda ne bodo vedno točni in so predmet sprememb. Nekatere informacije o hrani se lahko razlikujejo od dejanskih kalorijskih vrednosti.

Ogledovanje vnosa kalorij v grafikonu

Svoje zapise vnesenih kalorij za določeno obdobje primerjajte, tako da si jih ogledate v grafikonu.

Na glavnem zaslonu hrane pritisnite .

The screenshot shows the 'Hrana' (Food) section of the S Health app. At the top, there is a green header with the word 'Hrana' and a menu icon on the left and a chart icon on the right. Below the header are three tabs: 'Ura' (Hour), 'Dan' (Day), and 'Mesec' (Month). The 'Dan' tab is selected. In the center, there is a large green circle with the number '259' inside, representing the total calories consumed. Below this is a line graph showing calorie intake over time. At the bottom, there is a legend with four categories: 'Zajtrk' (Breakfast), 'Večerja' (Dinner), 'Kosilo' (Lunch), and 'Prigrizki' (Snacks). A bottom navigation bar contains icons for Home, Search, and a fork and knife icon.

Pojdite na menijsko vrstico S Health.

Oglejte si dnevnike vašega dnevnega vnosa kalorij.

Oglejte si urne, dnevne in mesečne zapise v grafikonu.

Skupno število zaužitih kalorij

Oglejte si vaš vnos kalorij v grafikonu.

Vrnite se na prejšnji zaslon.

Vnos podatkov o pogosto zaužiti hrani

Shranite informacije o pogosto zaužiti hrani. Vnos kalorij lahko hitro posodobite z dodajanjem shranjenih podatkov o hrani, namesto vnosa podatkov po vsakem obroku.

- 1 Pritisnite **+** → **Moja hrana**.
- 2 Pritisnite **Dodaj element hrane**, vnesite ime hrane in podatke o kalorijah ter nato pritisnite **Shrani**.
- 3 Vnesite količino zaužite hrane in pritisnite **V redu**.
Podatki o hrani so dodani na seznam Moja hrana.
- 4 Za beleženje podatkov o zaužiti hrani s seznama pogosto zaužite hrane, pritisnite **Moja hrana**, izberite dodano hrano in pritisnite **Končano**.
- 5 Pritisnite **Shrani**.

Upravljanje teže

Zabeležite informacije o vaši teži in nadzirajte spremembe v teži.

- 1 Pritisnite **☰** → **Teža**.
- 2 Pritisnite **Posodobi**.

3 Vnesite vašo težo in pritisnite **Shrani**.

Kadarkoli se vaša teža spremeni, naprava shrani podatke v vaš profil.

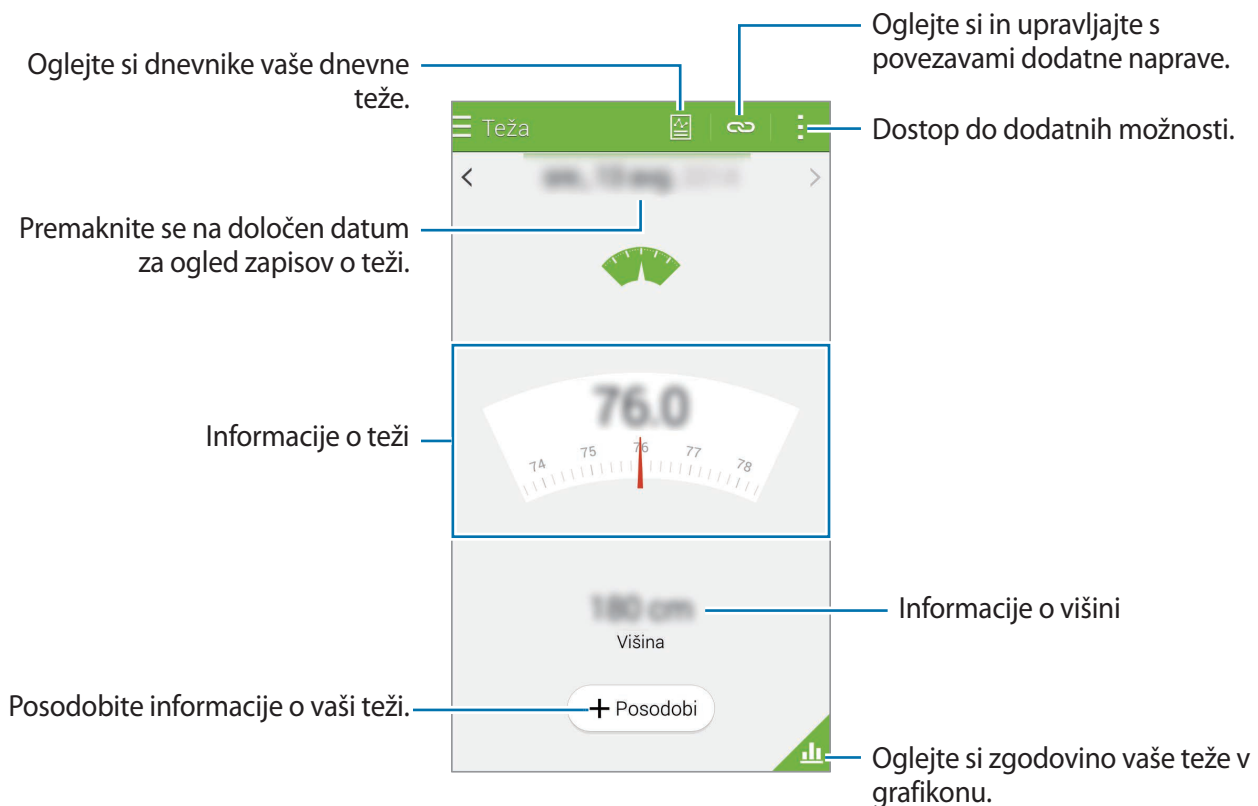

Pritisnite  in uporabite naslednje funkcije:

- **Ponast. dnevnik podatkov:** ponastavite podatke o dnevni teži.
- **Souporaba preko:** pošljite trenutno stran drugim.
- **Nastavitve:** konfigurirajte nastavitve za S Health.
- **Uporabniški priročnik:** oglejte si več informacij o uporabi določene funkcije.

Vnos podatkov z uporabo dodatnih naprav

Uvozite informacije o teži s povezane naprave.

Pritisnite  → **Preišči**, izberite napravo s seznama znanih naprav. Sledite navodilom na zaslonu za povezavo naprave z vašo napravo.

Ponastavitev zapisa vaše teže

Za ponastavitev dnevnega zapisa vaše teže, pritisnite  → **Ponast. dnevnik podatkov** → **V redu**.

Ogled zabeležene teže v grafikonu

Zapise vaše teže za določeno obdobje primerjajte, tako da si jih ogledate v grafikonu.

Pritisnite  na glavnem zaslonu teže.

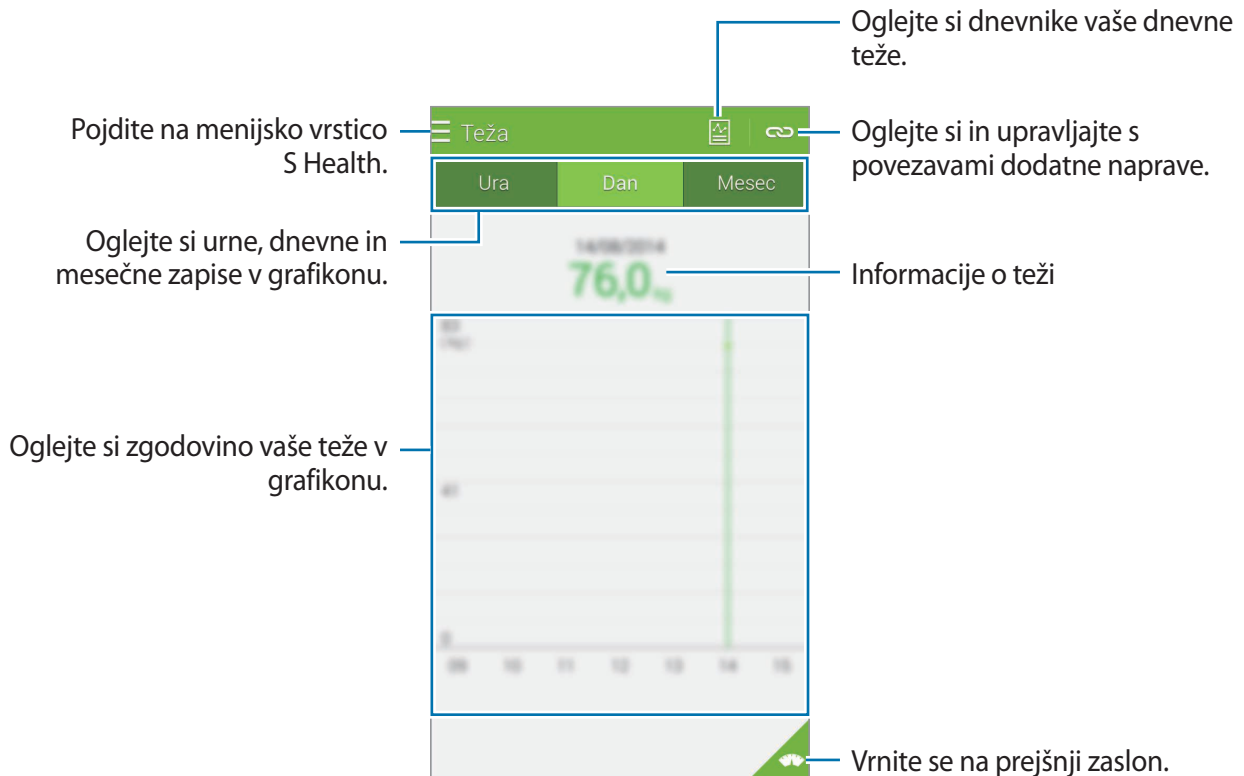

Nameščanje dodatnih aplikacij S Health

Prenesete in namestite lahko različne aplikacije, ki so združljive s to aplikacijo.

- 1 Pritisnite  → **Več aplikacij**.
- 2 Pritisnite **Več** in izberite aplikacijo.
- 3 Sledite navodilom na zaslonu in namestite aplikacijo.

Nastavitve S Health

Na glavnem zaslonu S Health pritisnite  → **Nastavitve** in izberite eno od sledečih funkcij:

- **Profil:** uredite vašo statistiko telesnih lastnosti.
- **Računi:** vpišite se v Samsungov račun za upravljanje podatkov S Health preko spleta.
- **Geslo:** nastavite kodo PIN za odklep in zaklep aplikacije S Health.
- **Nastavitve enot:** nastavite možnosti enot.
- **Obvestilo:** nastavite napravo, da prikaže nove dogodke in dosežke.
- **Moji pripomočki:** oglejte si in upravljajte s povezavami dodatne naprave.
- **Združljivi pripomočki:** oglejte si dodatke, ki so združljivi z napravo oz. upravljajte povezane dodatke.
- **Ponastavi podatke:** ponastavite podatke S Health.
- **Preveri posodobitve:** preverite trenutno različico aplikacije S Health.
- **Določila in pogoji:** oglejte si pogoje in določila, ki vključujejo pravila za hranjenje osebnih in ostalih podatkov.
- **O aplikaciji S Health:** oglejte si informacije o S Health.



- Osebni podatki, ki jih zbira aplikacija S Health, so lahko shranjeni v napravi samo za informativne namene. Samsung ne prejema, hrani, niti ne prenaša osebnih podatkov. (Če pa se vpišete v svoj račun Samsung prek S Health, lahko vaše podatke shranjujete na strežniku za varnostno kopiranje podatkov.) Osebni podatki so lahko shranjeni, dokler takšni procesi niso končani. Osebnosti podatke, ki so shranjeni v aplikaciji S Health, lahko zbrisate z možnostjo Ponastavi podatke v meniju Nastavitve oz. z odstranitvijo aplikacije. S ponastavitvijo podatkov izbrišete vse informacije, ki so shranjene v strežniku. Za brisanje kakršnih koli podatkov, ki ste jih shranili v družabnih omrežjih ali prenesli na pomnilniške naprave, jih morate izbrisati ločeno.
- Sami v celoti odgovarjate za neprimerno uporabo podatkov v skupni rabi na družabnih omrežjih ali poslanih drugim. Pri souporabi osebnih podatkov z drugimi bodite pazljivi.
- Če želite svoje osebne informacije zaščititi, odprite glavni zaslon S Health, pritisnite **☰** → **Nastavitve** → **Geslo**, obkljukajte **Nastavi geslo**, nato pa nastavite geslo.
- Če je naprava povezana z merilnimi napravami, preverite protokol komunikacije, da potrdite pravilno delovanje. Če uporabljate brezžično povezavo, npr. Bluetooth ali ANT+, lahko na napravo vplivajo elektronske motnje drugih naprav. Naprave ne uporabljajte v bližini drugih naprav, ki oddajajo radijske valove.
- Vsebina, ki se uporablja v aplikaciji S Health, je lahko odvisna od različice programske opreme aplikacije. Storitve, ki so ponujene z aplikacijo, so predmet sprememb ali preklica podpore brez predhodnega obvestila.

Varnostne funkcije

Način v sili

O načinu v sili

Uporabite ta način za razširitev časa mirovanja naprave, ko ste v izrednih razmerah. Ko je ta način aktiviran, se svetlost zaslona in poraba baterije zmanjšata z omejevanjem nekaterih funkcij. Prav tako lahko vklopite bliskavico, sprožite alarm in drugim v sporočilu pošljete informacije o vaši lokaciji.

Vključitev načina v sili

Pritisnite in zadržite tipko za vklop/izklop ter nato pritisnite **Način v sili**. Prav tako lahko na zaslonu aplikacij pritisnite **Nastavitve** → **Varnostna asistenca** → **Način v sili** ter nato pritisnite drsnik **Način v sili**, da ga vključite.

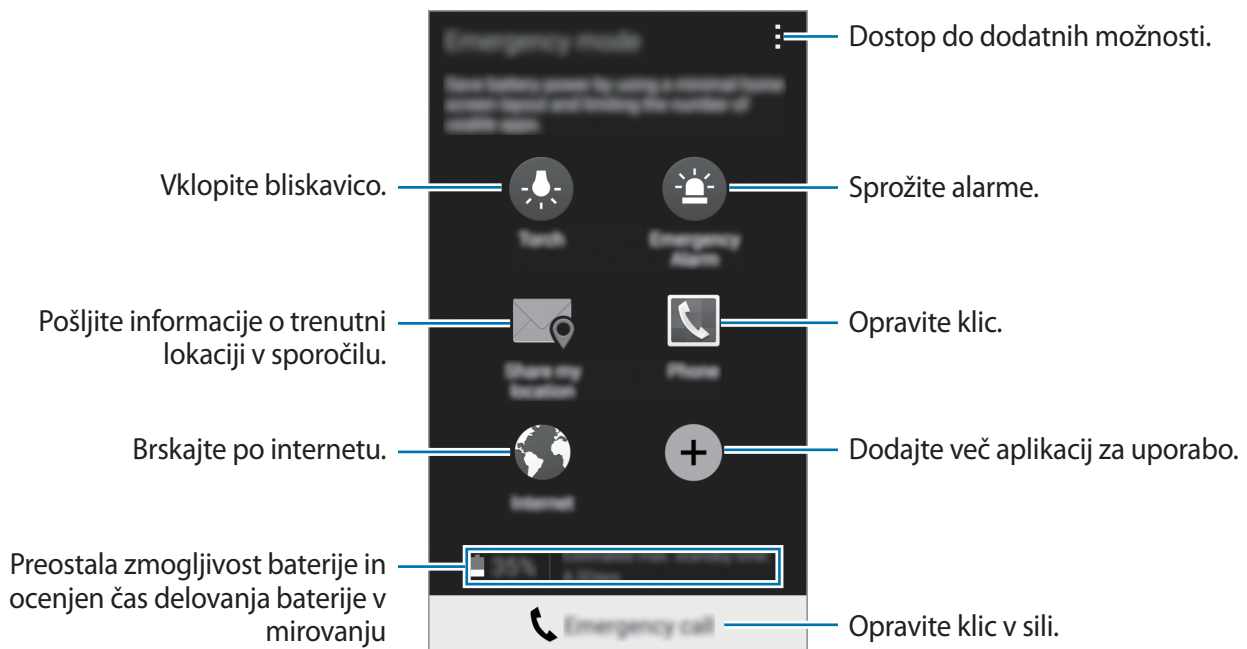



Ocenjen maksimalni čas mirovanja prikazuje čas, ki je potreben, da se baterija sprazni, če ne uporabljate naprave. Čas mirovanja je lahko odvisen od nastavitve vaše naprave in pogojev delovanja.

Izključitev načina v sili

Za deaktivacijo načina v sili pritisnite in zadržite tipko za vklop/izklop, ter nato pritisnite **Način v sili**. Prav tako lahko pritisnete **⋮** → **Onemogočite način v sili**. Način v sili je izključen.

Sporočilo za pomoč

O sporočilu za pomoč

Za pošiljanje sporočila v sili lahko prednastavite stike. Pošljite sporočila vašim primarnim stikom s hitrim trikratnim pritiskom tipke za vklop/izklop.

Na zaslonu aplikacij pritisnite **Nastavitve** → **Varnostna asistenca**.

Dodajanje primarnih stikov

- 1 Na zaslonu aplikacij pritisnite **Nastavitve** → **Varnostna asistenca**.
- 2 Pritisnite **Upravljanje prednostnih stikov** → **Ustvarite prednostni stik**.
- 3 Pritisnite **Ustvari stik** in vnesite kontaktne informacije ali pritisnite **Izberi iz stikov**, da dodate obstoječi stik kot primarni stik.

Nastavitev sporočil v sili

Na zaslonu aplikacij pritisnite **Nastavitve** → **Varnostna asistenca** → **Pošlji sporočilo pomoči**, ter nato pritisnite drsnik **Pošlji sporočilo pomoči**, da ga vključite. Izberite vsebino, ki jo želite vključiti v sporočo za pomoč.

Pošiljanje sporočil za pomoč

V primeru sile, trikrat hitro pritisnite tipko za vklop/izklop. Naprava pošlje sporočilo primarnim stikom. Sporočila vključujejo informacije o vaši lokaciji.

Obvestila o izrednih vremenskih razmerah (Geo novice)

O obvestilih o izrednih vremenskih razmerah (Geo novice)

Uporabite to funkcijo za prejetje obvestil o izrednih vremenskih razmerah v bližini vaše trenutne lokacije.



- Funkcija prepozna vašo lokacijo in ponudi informacije o izrednih vremenskih razmerah v vaši bližini. Informacije so odvisne od ponudnika storitev za vašo trenutno lokacijo.
Za ogled informacij o izrednih vremenskih razmerah in regijah ter jezikih, v katerih so na voljo informacije, obiščite www.samsung.com/geonews.
- Da prejmete obvestila o izrednih vremenskih razmerah, povežite napravo z Wi-Fi ali mobilnim omrežjem.
- Ta funkcija v nekaterih regijah in pri nekaterih operaterjih morda ni na voljo.

Prejemanje obvestil

Na zaslonu aplikacij pritisnite **Nastavitve** → **Varnostna asistenca** → **Geo novice** ter pritisnite drsnik **Geo novice**, da ga vključite.

Obkljukajte **Poj. okna za obvest. Geo novic**.

V primeru poslabšanih vremenskih razmer, naprava prikaže obvestilo v pojavnem oknu. S pojavnega okna lahko opravite klic v sili ali pošljete sporočila v sili prednastavljenim stikom.

Obvestila za manj resne vremenske razmere so prikazana v vrstici stanja na vrhu zaslona. Posredovane informacije so prikazane v pripomočku **Geo novice**.

Uporaba pripomočka geo novice

V pripomočku **Geo novice** si lahko ogledate vašo trenutno lokacijo in informacije o izrednih vremenskih razmerah v vaši regiji.

Na domačem zaslonu se pomaknite v levo in pritisnite pripomoček **Geo novice**.

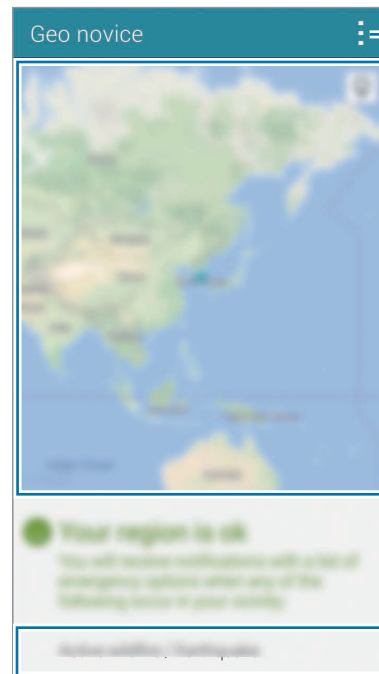
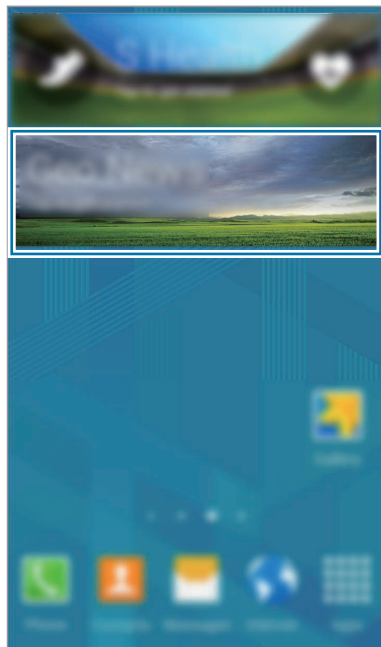

Dostop do dodatnih možnosti.

Trenutna lokacija

Informacije o izrednih vremenskih razmerah za vašo trenutno lokacijo

Uporabne aplikacije in funkcije

S Finder

Uporabite to aplikacijo za iskanje vsebine na napravi. Uporabite lahko različne filtre in si ogledate zgodovino iskanja.

Odprite ploščo z obvestili in pritisnite **S Finder**.

Iskanje vsebine

Pritisnite polje in vnesite ključno besedo oz. pritisnite  in izgovorite ključno besedo.

Za bolj natančne rezultate pritisnite  in uporabite filtre pod poljem za iskanje.

Za posodobitev seznama rezultatov iskanja pritisnite  → **Osveži**.

Nastavite lahko parametre iskanja z uporabo razpoložljivih filtrov ali izberete kategorije iskanja.

Pritisnite  → **Nastavitve** → **Izberite filtre** ali **Izberite kategorijo iskanja**.

Upravljanje zgodovine iskanja

Predhodna iskanja si lahko ogledate ali izbrišete. Izberite predhodno iskano postavko za ponovno iskanje.

Za izbris zgodovine iskanja pritisnite  → **Nastavitve** → **Izbriši zgodovino**, izberite ključne besede iskanja, ter nato pritisnite **Kon.**

Za nastavitev naprave, da shrani zgodovino iskanja, pritisnite  → **Nastavitve** in počistite izbiro **Shrani zgodovino iskanja**.

S Planner

Zagon S Planner

Uporabite to aplikacijo za upravljanje dogodkov in nalog.

Pritisnite **S Planner** na zaslonu aplikacij.

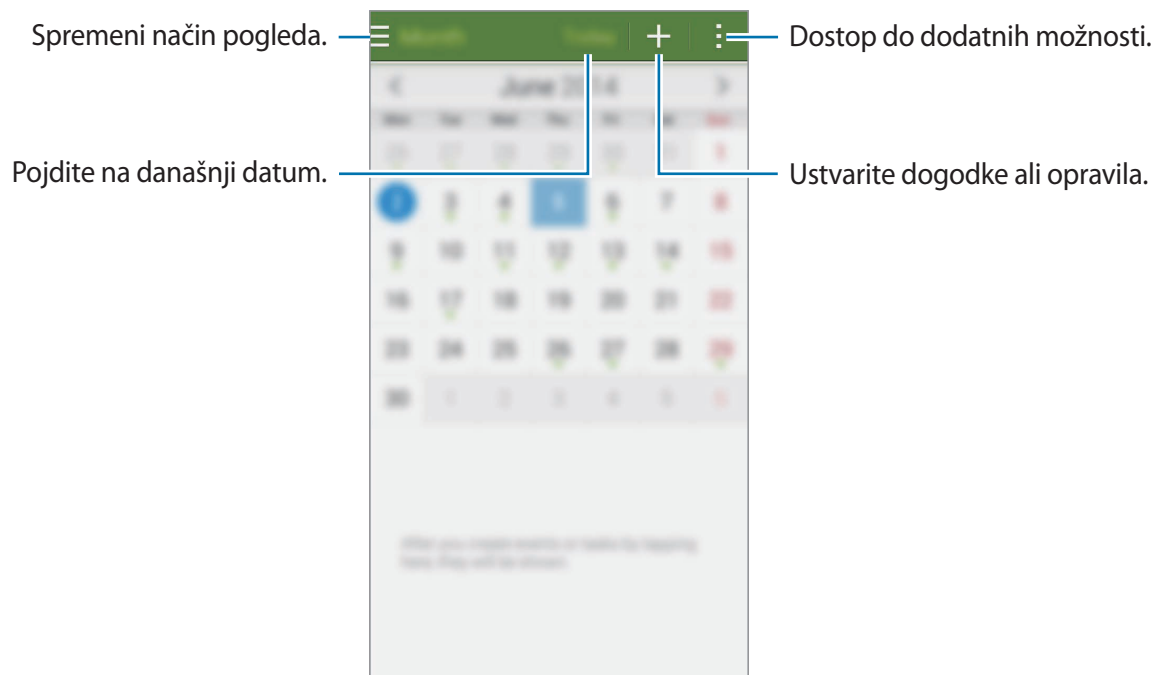

Pritisnite  in uporabite naslednje:

- **Pojdi na:** premaknite se na določen datum.
- **Izbriši:** izbrišite dogodke ali naloge.
- **Poišči:** poiščite dogodke ali opravila.
- **Koledarji:** izberite koledarje za prikaz.
- **Sinhroniziraj:** sinhronizacije dogodke in opravila z vašim računom.
- **Nastavitve:** spremenite nastavitve za S Planner.

Ustvarjanje dogodkov ali opravil

- 1 Pritisnite **S Planner** na zaslonu aplikacij.
- 2 Pritisnite **+**. Prav tako lahko izberete datum brez dogodkov ali opravil in ponovno pritisnite datum.
- 3 Izberite bodisi dogodek ali opravilo in vnesite podrobnosti.
 - **Dodaj dogodek:** nastavite začetni ali končni datum dogodka. Nastavite lahko opsijsko nastavitev za ponovitev.
 - **Dodaj opravilo:** dodajte opravilo, ki ga želite opraviti na določen datum. Nastavite lahko opsijsko nastavitev prednosti.

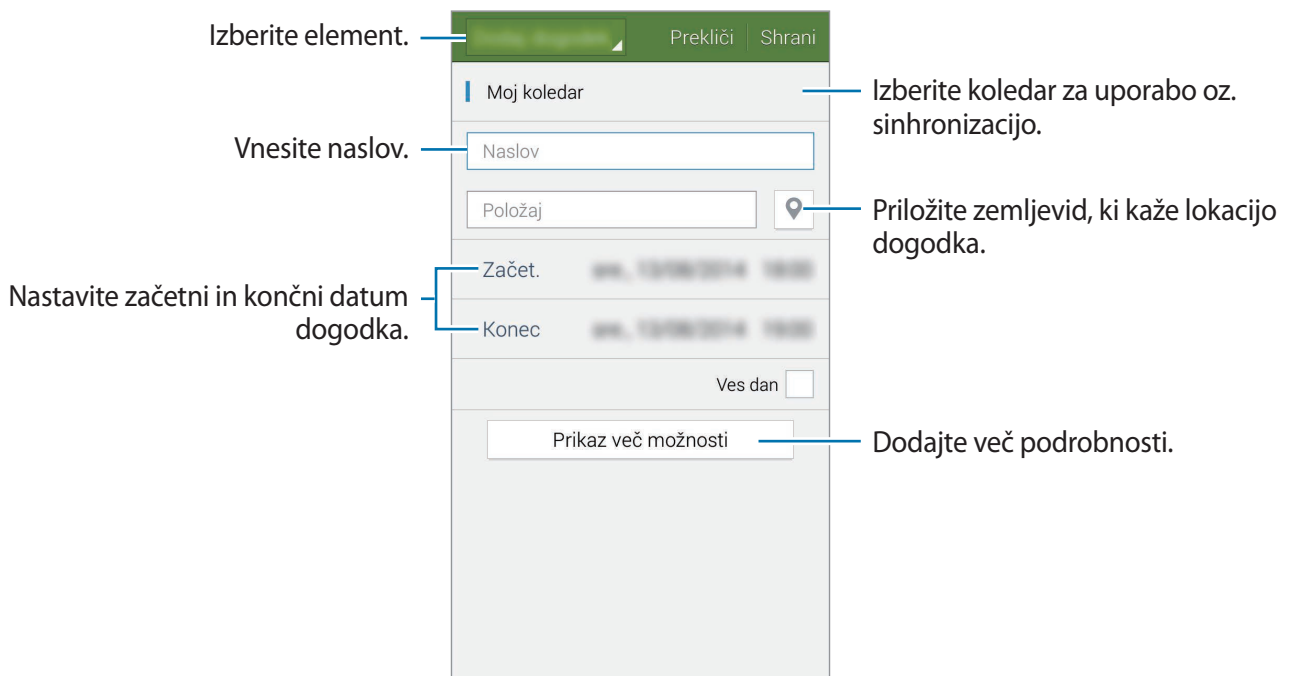

- 4 Pritisnite **Shrani**, da shranite dogodek ali opravilo.

Sinhronizacija dogodkov in opravil z vašim računom

Pritisnite **S Planner** na zaslonu aplikacij.

Za sinhronizacijo dogodkov in opravil z vašim računom pritisnite  → **Sinhroniziraj**.

Za dodajanje računov za sinhronizacijo pritisnite  → **Koledarji** → **Dodaj račun**. Nato izberite račun za sinhronizacijo in se vpišite. Ko je račun dodan, se zraven imena računa prikaže zeleni krogec.

Za spremembo možnosti za sinhronizacijo računa, odprite zaslon aplikacij, pritisnite **Nastavitve** → **Računi** ter nato izberite storitev računa.

Izbris dogodkov ali opravil

Pritisnite **S Planner** na zaslonu aplikacij.

Za izbris dogodkov ali opravil, pritisnite  → **Izbriši**, izberite dogodke ali opravila ter nato pritisnite **Končano** → **V redu**.

Za izbris dogodka ali opravila med ogledom pritisnite  → **V redu**.

Če želite opravila označiti kot končana, pritisnite datum z opravili in obkljukajte končana opravila.

Skupna raba dogodkov ali opravil

Pritisnite **S Planner** na zaslonu aplikacij.

Za skupno rabo dogodka ali opravila med ogledom pritisnite  → **Souporaba preko** ter nato izberite metodo za skupno rabo.

S Voice

O S Voice

Uporabite to aplikacijo za glasovno ukazovanje napravi in opravljanje različnih funkcij.

Pritisnite **S Voice** na zaslonu aplikacij. Alternativno lahko dvakrat pritisnete tipko za domov.

Da izključite dostop s pritiskom tipke za domov, pritisnite  → **Settings**, nato pa prekličite izbiro **Open via the home key**.



Ta aplikacija v nekaterih regijah in pri nekaterih operaterjih morda ni na voljo.

Nastavljanje jezika

Pritisnite  → **Settings** → **Language** in izberite jezik.



Izbran jezik je uporabljen samo za **S Voice** in ne za prikazan jezik na napravi.

Uporaba S Voice

Ko zaženete **S Voice**, naprava prične s prepoznavanjem govora in ikona mikrofona se obarva z rdečo.

Izgovorite glasovni ukaz.

Če ste izgovorili ukaz in ga naprava prepozna, ikona mikrofona na dnu zaslona utripa z zeleno. Nato naprava izvrši ukaz.

Namigi za boljšo glasovno prepoznavnost:

- Govorite jasno.
- Govorite na tihih krajih.
- Ne uporabljajte žaljivega govora ali narečja.
- Izognite se govoru z naglasom.

Naprava morda ne bo prepoznala ukazov ali jih bo razumela napačno, odvisno od vašega okolja v katerem ste in kako govorite.

Prebujanje S Voice v načinu mirovanja

Če S Voice ne uporabljate določen čas, samodejno preklopi v način mirovanja.

Pritisnite ikono mikrofona ali izgovorite »Hi Galaxy« v napravo, da nadaljujete s prepoznavanjem govora.

Sprememba ukaza prebujanja

Ukaz prebujanja lahko spremenite z »Hi Galaxy«. Ukaz prebujanja se uporablja za zagon S Voice, kadar je naprava v načinu pripravljenosti.

Pritisnite  → **Settings** → **Voice wake-up** → **Set wake-up command**.

Onemogočenje glasovne povratne informacije

Pritisnite  → **Disable Voice feedback**. Naprava preneha izdajati glasovne povratne informacije, ko izgovarjate ukaze.

Popravljanje nezaželenih glasovnih ukazov

Če naprava ne prepozna pravilno glasovne ukaze, lahko glasovne ukaze urejate.

Za popravljanje glasovnih ukazov, pritisnite zadnji pogovorni oblaček, ki vsebuje govorjeno besedilo in uredite besedilo s tipkovnico.

Ura

Budilka

Na zaslonu aplikacij pritisnite **Ura** → **Budilka**.

Nastavljanje alarmov

Pritisnite **+** na seznamu alarmov, nastavite čas alarmov, izberite dneve za katere želite, da se alarm ponovi, nastavite različne možnosti alarmov in nato pritisnite **Shrani**. Za vključitev ali izključitev alarmov pritisnite  zraven alarma na seznamu alarmov.

- **Dremež:** nastavite interval in število zvonjenj po nastavljenem alarmu.
- **Pametno opozorilo:** nastavite čas in melodijo za pametni alarm. Pametni alarm se najprej sproži pri nizki glasnosti nekaj minut pred sprožitvijo prednastavljenega alarma. Glasnost pametnega alarma se postopoma povečuje, dokler ga ne izklopite ali dokler se ne sproži prednastavljen alarm.

Izključitev alarmov

Povlecite **X** zunaj velikega kroga, da izklopite alarm. Če ste že omogočili možnost dremeža, povlecite **ZZ** izven velikega kroga, da ponovno vključite alarm po določenem časovnem obdobju.

Brisanje alarmov

Pritisnite  → **Izbriši**, izberite alarme nato pritisnite **Končano**.

Svetovna ura

Na zaslonu aplikacij pritisnite **Ura** → **Svetovna ura**.

Ustvarjanje ur

Pritisnite **+** nato vnesite ime mesta ali izberite mesto s seznama.

Za namestitev poletnega časa na uri pritisnite in zadržite uro in pritisnite .

Brisanje ur

Pritisnite  → **Izbriši**, izberite ure in nato pritisnite **Končano**.

Štoparica

Na zaslonu aplikacij pritisnite **Ura** → **Štoparica**.

Pritisnite **Začni**, da merite dogodek. Pritisnite **Krog**, da zabeležite čas krogov.

Pritisnite **Ustavi** za prenehanje merjenje časa. Da počistite čas krogov, pritisnite **Ponastavi**.

Če želite, da naprava zatemni zaslon med korgi, pritisnite  → **Nastavitve** → **Ohrani zaslon zatemnjen**.

Časovnik

Na zaslonu aplikacij pritisnite **Ura** → **Časovnik**.

Nastavite trajanje in pritisnite **Začni**.

Povlecite  izven velikega kroga, ko se sproži časovnik.

Da spremenite nastavitve melodije zvonjenja za alarm, pritisnite  → **Nastavitve**.

Kalkulator

Uporabite to aplikacijo za enostavne ali zahtevne izračune.

Pritisnite **Kalkulator** na zaslonu aplikacij.

Za uporabo znanstvenega kalkulatorja obrnite napravo v ležeči položaj. Če je **Vrtenje zaslona** onemogočeno, pritisnite  → **Znanstveni kalkulator**.

Za ogled zgodovine računanja pritisnite , da skrijete tipkovnico.

Če želite počistiti zgodovino, pritisnite  → **Počisti zgodovino**.



Beležka

Uporabite to aplikacijo in ustvarite beležke in jih organizirajte po kategorijah.

Pritisnite **Beležka** na zaslonu aplikacij.

Sestavljanje beležk

Pritisnite **+** na seznamu beležk in vnesite beležko. Med sestavljanjem beležke uporabite naslednje možnosti:

-  : ustvarite ali nastavite kategorijo.
-  : vstavite slike.
-  : ustvarite posnetek glasu za vstavljanje.

Če želite shraniti beležko, pritisnite **Shrani**.

Za urejanje beležke pritisnite beležko, ter nato pritisnite vsebino beležke.

Iskanje beležke

Pritisnite  na seznamu beležk in vnesite ključno besedo za iskanje beležk, ki vsebujejo ključno besedo.

Dodajanje in upravljanje kategorij

Ustvarjanje kategorij za razvrstitev in upravljanje vaših beležk.

Na seznamu beležk, pritisnite  → **Upravljanje kategorij**.

Za dodajanje kategorij, pritisnite **+**, vnesite ime kategorije ter nato pritisnite **V redu**.

Za izbris kategorije pritisnite **—** zraven kategorije.

Da preimenujete kategorijo, pritisnite in zadržite ime kategorije, vnesite novo ime za kategorijo ter nato pritisnite **V redu**.

Za spremembo vrstnega reda kategorij pritisnite  zraven kategorije in jo povlecite navzgor ali navzdol na drug položaj.

Dostop do dodatnih možnosti

Na seznamu beležk in med ogledovanjem beležk lahko dostopate do dodatnih možnosti.

Na seznamu beležk pritisnite  in nato uporabite naslednje možnosti:

- **Izberi:** izberite beležke za uporabo možnosti.
- **Izbriši:** izbrišite beležke.
- **Račun:** sinhronizirajte beležke z vašim Samsungovim računom.
- **O tej storitvi:** glejte informacije o aplikaciji Memo.





Med ogledovanjem beležke pritisnite  in uporabite naslednje možnosti:

- **Izbriši:** izbrišite beležko.
- **Deljenje prek:** skupna raba opombe z drugimi.
- **Tiskanje:** natisnite beležko s priključitvijo naprave na tiskalnik. Glejte [Mobilno tiskanje](#) za več informacij.

Snemalnik zvoka

Snemanje govornih beležk

Pritisnite **Snemalnik zvoka** na zaslonu aplikacij.

Pritisnite , da pričnete s snemanjem. Govorite v mikrofonski. Pritisnite , da zaustavite snemanje. Za preklic snemanja pritisnite . Pritisnite , da končate s snemanjem.

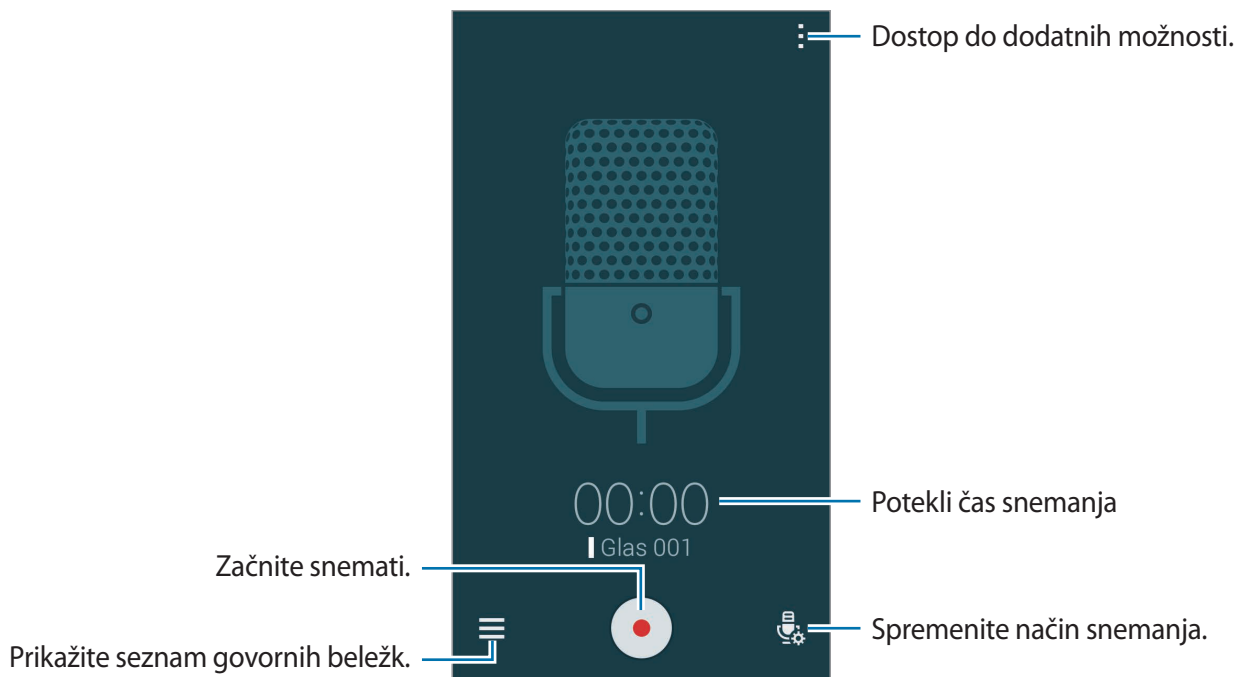

Med snemanjem glasovnega sporočila pritisnite , da vnesete zaznamek.



Če želite, da naprava odstrani šum v ozadju, pritisnite  → **Nastavitve**, nato pa kliknite **Zmanjšanje šuma**.

Shranjevanje datotek s kontekstnimi oznakami









Dodajte kontekstne oznake, kot so lokacije in datum, imenom datotek pri shranjevanju glasovnih beležk.

Pritisnite  → **Nastavitve**, ter nato obkljukajte **Kontekstno ime datoteke**. Naprava doda datum snemanja imenu datoteke. Za dodajanje lokacije, kjer je posneta glasovna beležka, pritisnite  → **Nastavitve** ter nato obkljukajte **Lokacijska oznaka**.

Predvajanje govorne beležke

Pritisnite **Snemalnik zvoka** na zaslonu aplikacij.

Pritisnite  in izberite glasovno beležko, ki jo želite predvajati.

-  : obreži glasovno beležko.
-  : nastavite del glasovne beležke za predvajanje v zanki.
- **x1.0** : prilagodite hitrost predvajanja.
-  : preskoči tihi del v govorni beležki.
-  : v govorno beležko vnesite zaznamke.
-  /  : premor ali nadaljevanje predvajanja.
-  /  : preskočite na prejšnjo ali naslednjo glasovno beležko.

Uporaba seznama zaznamkov

Točno določene točke v glasovni pošti lahko označite z zaznamki. Vsak zaznamek je označen z ikono zaznamka na glasovni beležki.

Za ogled podrobnosti zaznamka, medtem ko se glasovna beležka predvaja, pritisnite  → **Zaznamki**. Iz seznama zaznamkov izberite zaznamek, da predvajate glasovno beležko od tega mesta naprej.

Urejanje govornih beležk

Na zaslonu aplikacij pritisnite **Snemalnik zvoka** → .

Pritisnite  za iskanje glasovnih beležk.

Pritisnite  za izbris glasovnih beležk.

Pritisnite  in izberite eno izmed sledečih:

- **Izberi**: izberite glasovne beležke za uporabo možnosti.
- **Razvrsti po**: spremenite metodo razvrščanja.
- **Filtriranje po kategoriji**: oglejte si beležke filtrirane po kategoriji.
- **Urejanje kategorij**: dodajte, izbrišite ali preimenujte kategorije.
- **Nastavitve**: spremenite nastavitve glasovnega snemanja.

Preimenovanje govornih beležk

Pritisnite in zadržite glasovno beležko, pritisnite  → **Preimenuj**, vnesite novo ime glasovne beležke ter nato pritisnite **V redu**.

Urejanje kategorij

Pritisnite  → **Urejanje kategorij** → **+**, vnesite ime kategorije, izberite barvo in nato pritisnite **Končano**.

Za spremembo ali dodelitev kategorij glasovnih beležk, v seznamu glasovnih beležk pritisnite in pridržite glasovno beležko. Nato pritisnite  → **Spremeni kategorijo**, nato pa izberite kategorijo.

Za filtriranje glasovnih beležk po kategoriji pritisnite  → **Filtriranje po kategoriji**, nato pa izberite kategorijo.

Dropbox

Uporabite to aplikacijo za shranjevanje in deljenje datotek z drugimi prek storitve Dropbox za shranjevanje v oblaku. Ko shranite datoteke na storitev Dropbox, se vaša naprava samodejno sinhronizira s spletnim strežnikom in drugimi napravami, ki imajo nameščeno aplikacijo Dropbox.









Ta aplikacija v nekaterih regijah in pri nekaterih operaterjih morda ni na voljo.

Pritisnite **Dropbox** na zaslonu aplikacij.

Ob prvem zagonu te aplikacije ali ponovnem zagonu po ponastavitvi podatkov, sledite navodilom na zaslonu, da dokončate namestitvev.

Uporabite naslednje funkcije:

-  : prenesite ali odprite datoteke. Pritisnite  → **Upload here** za prenos datotek.
-  : oglejte si prenesene fotografije ali videoposnetke. Pritisnite  za skupno rabo ali izbris datotek oz. ustvarjanje albumov.
-  : odprite datoteke v seznamu priljubljenih.
-  : oglejte si obvestila.

Flipboard

Uporabite to aplikacijo za ogled posodobitev družabnega omrežja v živo in novic v obliki po meri prilagojene revije.

Pritisnite **Flipboard** na zaslonu aplikacij.



Ta aplikacija v nekaterih regijah in pri nekaterih operaterjih morda ni na voljo.

Ob prvem zagonu te aplikacije ali ponovnem zagonu po ponastavitvi podatkov, sledite navodilom na zaslonu, da dokončate namestitvev.

Na glavnem zaslonu aplikacije Flipboard izberite različne članke in naročnine.

Urejanje naročnin

Na glavnem zaslonu aplikacije Flipboard pritisnite  → **My Flipboard** za ogled vaših naročnin.

Če želite izbrisati naročnine ali spremeniti njihovo lokacijo, pritisnite in zadržite postavko. Nato povlecite postavko v koš ali na novo lokacijo.

Če želite dodati več naročnin, pritisnite , izberite naročnino po **DISCOVER MORE**, ter nato pritisnite .

Ustvarjanje revij po meri

Shranite raznoliko vsebino z ustvarjanjem lastne revije, ki jo lahko preberete kasneje ali delite z drugimi.

Med branjem vsebine pritisnite , da ustvarite revijo. Ustvarite lahko novo revijo ali shranite izbrano vsebino v obstoječo revijo.

Za ogled vaših revij pritisnite  → **My Flipboard**.



Za ogled informacij o pomoči, pritisnite  → **My Flipboard** →  → **Help & Feedback**.
Za več informacij lahko obiščete spletno mesto Flipboard.

Svetilka

Uporabite ta pripomoček za vklop ali izklop bliskavice in izboljšanje vidljivosti.

Za dodajanje na domači zaslon odprite domači zaslon, pritisnite in zadržite prazno območje, pritisnite **Pripomočki**, pritisnite in zadržite pripomoček **Svetilka**, ter ga nato povlecite na domači zaslon.

Pritisnite pripomoček **Svetilka** na domačem zaslonu za vklop ali izklop.

Lupa

Uporabite ta pripomoček za povečavo besedila ali predmetov s fotoaparatom na zadnji strani.

Za dodajanje na domači zaslon, na domačem zaslonu pritisnite in zadržite prazno območje, pritisnite **Pripomočki**, pritisnite in zadržite pripomoček **Lupa**, ter ga nato povlecite na domači zaslon.

Pritisnite pripomoček **Lupa** na domačem zaslonu.

Pritisnite **+** ali **-** za prilagoditev povečave.

Da izostrite center zaslona, pritisnite . Prav tako lahko izostritev prilagodite ročno s pritiskom mesta, ki ga želite izostriti.

Za vklop bliskavice za ogled besedila ali predmetov v slabih svetlobnih pogojih, pritisnite .

Za fotografiranje besedila ali predmetov, pritisnite .

Aplikacije Google

Google ponuja zabavne, družabne in poslovne aplikacije. Za dostop do določenih aplikacij je morda potreben račun Google. Glejte [Nastavitev računov](#) za več informacij.

Za ogled več informacij o aplikaciji odprite glavni zaslon posamezne aplikacije in pritisnite **☰** → **Pomoč**.



Nekatere aplikacije morda niso na voljo ali pa so lahko drugače označene, odvisno od vaše regije oz. ponudnika storitev.

Chrome

Poiščite informacije in brskajte po spletnih straneh.

Google Mail

Pošljite in prejmite elektronska sporočila prek storitve Google Mail.

Google+

Skupna raba novic in sledenje posodobitvam, ki jih objavijo vaša družina, prijatelji in drugi. Prav tako lahko varnostno kopirate vaše slike, videoposnetke in še več.

Zemljevid

Najdite vašo lokacijo na zemljevidu, poiščite lokacije in si oglejte lokacijske podatke za različne kraje.

Glasba Play

Odkrijte, poslušajte in souporablajte glasbo na vaši napravi.

Filmi Play

Glejte videoposnetke, ki so shranjeni v vaši napravi, ter prenesite različno vsebino za gledanje s **Trgovina Play**.

Knjige Play

Prenesite raznolike knjige s **Trgovina Play** in jih berite.

Kiosk Play

Berite novice in revije, ki vas zanimajo, na enem priročnem mestu.

Igre Play

Prenesite igre s **Trgovina Play** in jih igrajte z drugimi.

Drive

Shranite vašo vsebino v oblaku, imejte dostop do nje od koder koli, ter jo dajte v skupno rabo z drugimi.

YouTube

Glejte ali ustvarite videoposnetke in jih dajte v skupno rabo z drugimi.

Fotografije

Upravljajte s fotografijami, albumi in videoposnetki, ki ste jih shranili na napravi in prenesli na **Google+**.

Hangouts

Klepetajte s prijatelji, posamično ali v skupinah, ter med klepetom uporabljajte slike, emotikone in video klice.

Google

Hitro poiščite vsebino na internetu ali vaši napravi.

Glasovno iskanje

Hitro poiščite vsebino z izgovorjavo ključne besede ali fraze.

Nastavitve za Google

Konfigurirajte nastavitve za nekatere funkcije, ki jih ponuja Google.

Povezava z drugimi napravami

Bluetooth

O Bluetooth

Bluetooth ustvari neposredno brezžično povezavo med dvema napravama na kratkih razdaljah. Uporabite Bluetooth za izmenjavo podatkov ali medijskih datotek z drugimi napravami.



- Podjetje Samsung ni odgovorno za izgubo, prestopanje ali zlorabo podatkov, poslanih ali prejetih prek Bluetooth.
 - Vedno zagotovite, da podatke delite in prejimate z napravami, ki jim zaupate in so ustrezno zaščitene. Če so med napravami ovire, se razdalja delovanja naprav lahko zmanjša.
 - Nekaterе naprave, zlasti tiste, ki niso testirane ali odobrene s strani združenja Bluetooth SIG, morda ne bodo združljive z vašo napravo.
 - Funkcije Bluetooth ne uporabljajte za nezakonita dejanja (na primer, piratske kopije datotek ali nezakonito prisluškovanje poslovnim komunikacijam).
- Samsung ni odgovoren za posledice nezakonite uporabe funkcije Bluetooth.

Seznanjanje z drugimi napravami Bluetooth

1 Na zaslonu aplikacij pritisnite **Nastavitve** → **Bluetooth**, povlecite drsnik **Bluetooth**, da ga vključite in nato pritisnite **Iskanje**.

Na seznamu so prikazane zaznane naprave.

Za nastavitvev naprave kot vidne drugim napravam, pritisnite ime naprave.

2 Izberite napravo, ki jo želite seznaniti.

Če se je vaša naprava že seznanila z napravo, pritisnite ime naprave brez potrjevanja samodejno generiranega ključa.

Če naprave, s katero se želite seznaniti, ni na seznamu, zahtevajte, da naprava vklopi možnost za vidnost.

3 Za potrditev sprejmite zahtevo za potrditev Bluetooth na obeh napravah.

Pošiljanje in sprejemanje podatkov

Številne aplikacije podpirajo prenos podatkov prek Bluetooth. Z drugimi napravami Bluetooth lahko souporabljate podatke, kot so stiki ali medijske datoteke. Naslednja dejanja so primer pošiljanja slike na drugo napravo.

Pošiljanje slike

1 Na zaslonu aplikacij pritisnite **Galerija**.

2 Izberite sliko.

3 Pritisnite  → **Bluetooth**, ter nato izberite napravo na katero želite prenesti sliko.

Če naprave, s katero se želite seznaniti, ni na seznamu, zahtevajte, da naprava vklopi možnost za vidnost. Oziroma nastavite vašo napravo tako, da bo vidna drugim napravam.

4 Sprejmite zahtevo za potrditev Bluetooth na drugi napravi.

Prejemanje slike

Ko vam druga naprava pošlje sliko, sprejmite zahtevo po potrditvi Bluetooth. Prejeta slika je shranjena v **Galerija** → v mapo **Download**.

Pozabljanje naprav Bluetooth



- 1 Na zaslonu aplikacij pritisnite **Nastavitve** → **Bluetooth**.
Naprava prikaže seznam seznanjenih naprav.
- 2 Pritisnite  zraven imena naprave za preklic seznanitve.
- 3 Pritisnite **Prekliči seznanitev**.

Wi-Fi Direct

O Wi-Fi Direct

Wi-Fi Direct poveže naprave neposredno prek omrežja Wi-Fi brez potrebe po dostopni točki.

Povezava z drugimi napravami

- 1 Na zaslonu aplikacij pritisnite **Nastavitve** → **Wi-Fi**, ter nato pritisnite drsnik **Wi-Fi**, da ga vključite.
- 2 Pritisnite  → **Wi-Fi Direct**.
Na seznamu so prikazane zaznane naprave.
- 3 Izberite napravo, s katero se želite povezati.
Za povezavo z več napravami, pritisnite  → **Več povezav**.
Če želite napravi spremeniti ime, pritisnite  → **Preimenujte napravo**.
- 4 Sprejmite zahtevo za potrditev Wi-Fi Direct na drugi napravi, da s tem potrdite zahtevo.

Pošiljanje in sprejemanje podatkov

Z drugimi napravami lahko souporabljate podatke, kot so stiki ali medijske datoteke. Naslednja dejanja so primer pošiljanja slike na drugo napravo.

Pošiljanje slike

- 1 Na zaslону aplikacij pritisnite **Galerija**.
- 2 Izberite sliko.
- 3 Pritisnite  → **Wi-Fi Direct**, ter nato izberite napravo na katero želite prenesti sliko.
- 4 Sprejmite zahtevo za potrditev Wi-Fi na drugi napravi.

Prejemanje slike

Ko vam druga naprava pošlje sliko, sprejmite zahtevo po potrditvi Wi-Fi Direct. Prejeta slika je shranjena v **Galerija** → v mapo **Download**.

Prekinitev povezave z napravo

- 1 Na zaslону aplikacij pritisnite **Nastavitve** → **Wi-Fi**.
- 2 Pritisnite  → **Wi-Fi Direct**.
Naprava prikaže seznam povezanih naprav.
- 3 Pritisnite **Prekini povezavo** → **V redu**, da prekinite povezavo z napravami.

NFC

O NFC

Vaša naprava vam omogoča branje oznak NFC, ki vsebujejo podatke o izdelkih. Po prenosu potrebnih aplikacij lahko to funkcijo uporabljate tudi za plačilo in nakup vozovnic za potniški promet ali dogodke.



Baterija vključuje vgrajeno anteno NFC. Z baterijo ravnajte previdno, če želite preprečiti poškodbe antene NFC.

Uporaba funkcije NFC

Uporabite funkcijo NFC za pošiljanje slik ali stikov drugim napravam ter branje informacij o izdelku z oznako NFC. Če vstavite kartico SIM ali USIM, ki vsebuje funkcijo za plačila, lahko napravo uporabljate za enostavna plačila.

Na zaslonu aplikacij pritisnite **Nastavitve** → **NFC**, ter nato pritisnite drsnik **NFC**, da ga vključite. Prav tako lahko odprite ploščo hitrih nastavitev in pritisnite **NFC** za njegovo vključitev.

Postavite območje antene NFC, na zadnji strani vaše naprave, v bližino oznake NFC. Prikazale se bodo informacije z oznake.

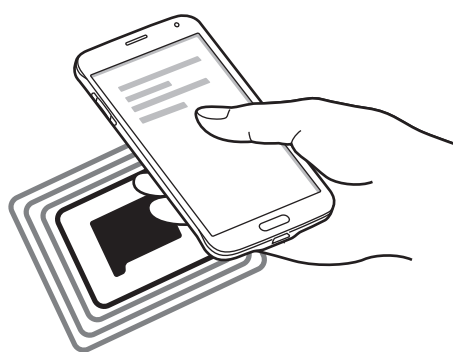

Zagotovite, da je zaslon naprave odklenjen. Drugače naprava ne bo prebrala oznak NFC ali prejela podatkov.

Nakupovanje s funkcijo NFC

Preden lahko funkcijo NFC uporabljate za plačila, se morate registrirati za mobilno plačilno storitev. Za registracijo ali več informacij o storitvi se obrnite na ponudnika storitev.

Na zaslonu aplikacij pritisnite **Nastavitve** → **NFC**, ter nato pritisnite drsnik **NFC**, da ga vključite.

Prav tako lahko odprite ploščo hitrih nastavitev in pritisnite **NFC** za njegovo vključitev.

Postavite območje antene NFC, na zadnji strani vaše naprave, v bližino bralnika kartic NFC.

Za nastavitve privzete aplikacije za plačilo, pritisnite **Pritisni in plačaj** in izberite aplikacijo.



Seznam plačilnih storitev morda ne vsebuje vseh možnih aplikacij za plačila.

Pošiljanje podatkov

Uporabite funkcijo Android Beam za pošiljanje podatkov, kot so spletne strani in stiki, na naprave, ki omogočajo NFC.

- 1 Na zaslonu aplikacij pritisnite **Nastavitve** → **NFC**, ter nato pritisnite drsnik **NFC**, da ga vključite. Prav tako lahko odprite ploščo hitrih nastavitev in pritisnite **NFC** za njegovo vključitev.
- 2 Pritisnite **Android Beam** in nato pritisnite drsnik **Android Beam**, da ga vključite.
- 3 Izberite element in približajte anteno NFC vaše naprave anteni NFC druge naprave.
- 4 Ko se na zaslonu prikaže **Dotaknite se za prenos.**, pritisnite zaslon naprave za pošiljanje elementa.

S Beam

Uporabite to funkcijo za pošiljanje podatkov, kot so video posnetki, slike in dokumenti.

- 1 Vklopite funkcijo S Beam na prejemni napravi.
- 2 Na zaslону aplikacij pritisnite **Nastavitve** → **NFC**, ter nato pritisnite drsnik **NFC**, da ga vključite. Prav tako lahko odprite ploščo hitrih nastavitvev in pritisnite **NFC** za njegovo vključitev.
- 3 Pritisnite **S Beam** in pritisnite drsnik **S Beam**, da ga vključite.
- 4 Izberite datoteko in približajte anteno NFC vaše naprave anteni NFC druge naprave.
- 5 Ko se na zaslону prikaže **Dotaknite se za prenos.**, pritisnite zaslon naprava za pošiljanje datoteke.



- Prek storitve S Beam ne pošiljajte avtorsko zaščitene podatkov. V nasprotnem primeru lahko kršite zakone o avtorskih pravicah. Samsung ni odgovoren za morebitne pravne probleme, ki bi nastali zaradi nezakonite uporabe avtorsko zaščitene podatkov.
- Če obe napravi skušata poslati podatke hkrati, morda prenos datoteke ne bo uspešen.

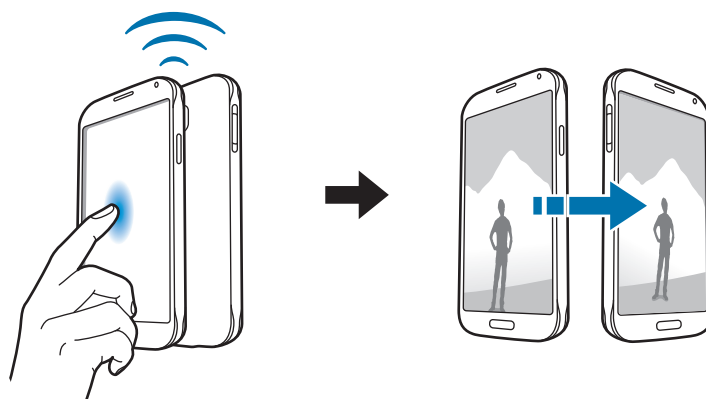

Hitra povezava

O hitri povezavi

Uporabite to funkcijo za enostavno iskanje in povezavo bližnjih naprav. Prav tako lahko z računalnikom preprosto souporabljate vsebino, ki je shranjena v napravi.



- Metode povezave so lahko odvisne od tipa povezanih naprav ali vsebine v skupni rabi.
- Ime naprave je odvisno od naprav Bluetooth s katerimi se seznanjate. Na primer, ime naprave je lahko BT MAC.

Pred uporabo te funkcije

- Pri povezovanju z napravo, ki podpira funkcijo hitre povezave, vklopite zaslon naprave, da jo je možno zaznati.
- Pri povezovanju z napravo, ki ne podpira funkcije hitre povezave, vključite funkciji Wi-Fi Direct ali Bluetooth.

Povezava z drugimi napravami

1 Odprite ploščo z obvestili in pritisnite **Hitra povezava**.

Ko se plošča odpre, se funkcija Bluetooth samodejno vključi in naprava poišče naprave v bližini.

2 Izberite napravo, s katero se želite povezati.

Naslednji koraki so lahko odvisni od povezane naprave. Sledite navodilom na zaslonu za končanje povezave med napravama.



Da dovolite bližnjim napravam iskanje vaše naprave in povezavo z njo, pritisnite **⋮** → **Vedno pripravljen za povezavo** in nato pritisnite drsnik **Vedno pripravljen za povezavo**, da ga vključite.

Ponovno iskanje naprav

Če se želena naprava ne pojavi na seznamu, poiščite napravo.

Pritisnite  in izberite napravo s seznama zaznanih naprav.

Odklopljene naprave

Za izključitev funkcije hitre povezave pritisnite  na vrhu zaslona. Prav tako lahko pritisnete .

Skupna raba vsebine

Souporablajte vsebino s povezanimi napravami.

- 1 Odprite ploščo z obvestili in pritisnite **Hitra povezava**.
- 2 Izberite napravo s seznama zaznanih naprav.
- 3 Izberite kategorijo medija.
- 4 Izberite vsebino za skupno rabo in nato pritisnite **Končano**.
Vaša naprava pošlje vsebino na povezano napravo.

Prijava v storitev Group Play

Souporablajte vsebino z drugimi napravami z uporabo funkcije Group Play. Namestite aplikacijo Group Play na obe napravi. Aplikacijo lahko prenesete s **GALAXY Apps** ali **Trgovina Play**.

- 1 Odprite ploščo z obvestili in pritisnite **Hitra povezava**.
- 2 Izberite napravo s seznama zaznanih naprav.
Na seznamu so prikazane samo naprave, ki gostijo seje Group Play.
- 3 Izberite sejo Group Play, kateri se želite pridružiti.
- 4 Sledite navodilom na zaslonu za končanje povezave med napravama.

Raziskovanje računalnikov

Zaženite aplikacijo Samsung Link za uporabo vsebine, ki je shranjena na daljavo povezanih računalnikih. Za uporabo te funkcije, se prijavite v račun Samsung. Namestite aplikacijo Samsung Link na obe napravi. Aplikacijo lahko prenesete s **GALAXY Apps** ali **Trgovina Play**.

- 1 Odprite ploščo z obvestili in pritisnite **Hitra povezava**.
- 2 Izberite računalnik s seznama zaznanih naprav.
V seznamu so prikazani samo razpoložljivi računalniki.
- 3 Izberite medijsko kategorijo in izberite vsebino do katere želite dostopati.

Screen Mirroring

O zrcaljenju zaslona

Uporabite to funkcijo za povezavo naprave z večjim zaslonom, ki podpira vmesnik AllShare Cast ali HomeSync, ter nato delite vašo vsebino.

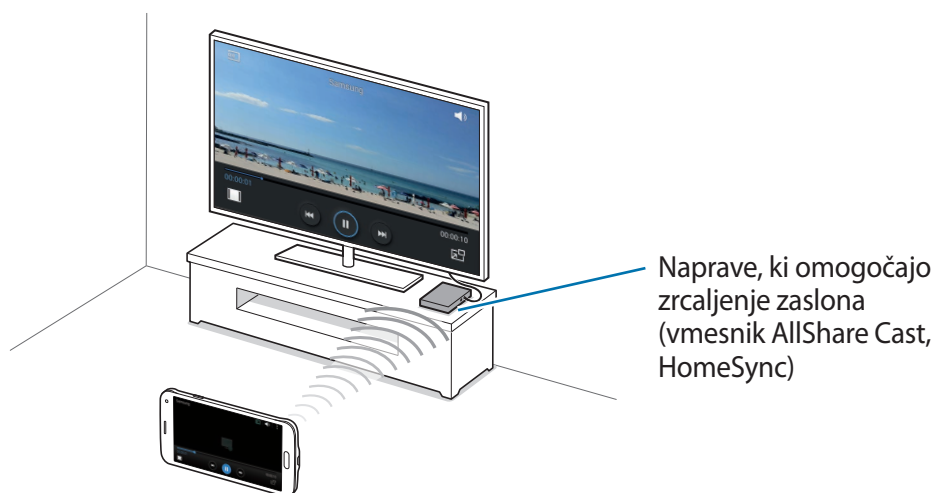

- Ta funkcija v nekaterih regijah in pri nekaterih operaterjih morda ni na voljo.
- Nekatero datoteko bodo med predvajanjem zahtevale medpomnjenje, odvisno od omrežne povezave.
- Kadar ne uporabljate funkcije, jo izklopite, da prihranite energijo.
- Če določite frekvenco omrežja Wi-Fi, zaznavanje ali povezava z vmesnikom AllShare Cast ali HomeSync morda ne bo možna.
- Če na TV sprejemniku igrate igre, izberite ustrezen televizijski način za najboljšo izkušnjo.

Ogled vsebine na TV sprejemniku

Preden povežete TV sprejemnik z vašo napravo, povežite TV sprejemnik in napravo, ki omogoča zrcaljenje zaslona. Za nastavitve povezave glejte navodila za uporabo naprave. Naslednja dejanja so primer gledanja vsebine na TV sprejemniku, ki je povezan prek vmesnika AllShare Cast.

- 1 Priključite napravo, ki podpira zrcaljenje zaslona, na TV sprejemnik z uporabo kabla HDMI.
- 2 Na TV sprejemniku izberite povezovalni način, kot je način HDMI, da povežete zunanjo napravo.
- 3 Na zaslonu aplikacij pritisnite **Nastavitve** → **Screen Mirroring**.
Na seznamu so prikazane zaznane naprave.
- 4 Izberite napravo, s katero se želite povezati.
Na TV sprejemniku se prikaže zaslon vaše naprave.
Če napravo povežete prvič, pritisnite in zadržite ime vmesnika na seznamu in vnesite kodo PIN, ki je prikazana na TV sprejemniku.
- 5 Odprite ali predvajajte datoteko ter nato s tipkami na vaši napravi krmilite zaslon.

Zaustavitev gledanja vsebine

Na zaslonu aplikacij pritisnite **Nastavitve** → **Screen Mirroring**, ter nato pritisnite drsnik **Screen Mirroring**, da ga vključite.

Mobilno tiskanje

Povežite napravo s tiskalnikom prek Wi-Fi ali Wi-Fi Direct in natisnite slike ali dokumente.



Nekateri tiskalniki morda niso združljivi z napravo.

Dodajanje vtičnikov za tiskalnik

Dodajte vtičnike za tiskalnike, ki jih želite priključiti na napravo.

Za zaslonu aplikacij pritisnite **Nastavitve** → **Tiskanje** → **Prenos vtičnika** in poiščite vtičnik tiskalnika v **Trgovina Play**. Izberite vtičnik tiskalnika in ga namestite.

Povezava s tiskalnikom

Na zaslonu aplikacij pritisnite **Nastavitve** → **Tiskanje**, izberite vrsto tiskalnika, nato pa pritisnite stikalo na zgornji desni strani zaslona, da ga vključite. Naprava poišče tiskalnike, ki so povezani z istim omrežjem Wi-Fi kot vaša naprava. Izberite tiskalnik, ki ga želite uporabiti kot privzeti tiskalnik.

Če želite dodati tiskalnik ročno, izberite vtičnik tiskalnika, pritisnite **⋮** → **Dodaj tiskalnik** → **+**, vnesite podrobnosti ter nato pritisnite **V redu**.

Če želite spremeniti nastavitve tiskanja, izberite vtičnik tiskalnika in pritisnite **⋮** → **Nastavitve**.

Tiskanje vsebine

Med ogledom vsebine, kot so slike ali dokumenti, pritisnite **⋮** → **Tiskanje** ter izberite tiskalnik.

Upravitelj naprave in podatkov

Nadgradnja naprave

Napravo lahko nadgradite na najnovejšo različico programske opreme.

Nadgradnja preko zraka

Napravo lahko neposredno nadgradite s pomočjo vgrajene programske opreme preko podatkovne povezave (FOTA).

Na zaslonu aplikacij pritisnite **Nastavitve** → **O napravi** → **Programska posodobitev** → **Posodobi zdaj**.

Nadgradnja s programom Samsung Kies

Prenesite najnovejšo različico Samsung Kies iz spletne strani Samsung. Poženite program Samsung Kies in napravo povežite z računalnikom. Samsung Kies samodejno prepozna napravo in v pogovornem oknu prikaže posodobitve, če so na voljo. Kliknite tipko Posodobi, ki se nahaja v pogovornem oknu, da pričnete z nadgradnjo. Za več informacij pri nadgradnji se obrnite na pomoč v programu Samsung Kies.



- Med nadgradnjo naprave ne izklopite računalnika ali odklopite kabla USB.
- Med nadgradnjo naprave, na računalnik ne priključite drugih medijskih naprav. S tem lahko zmotite proces nadgradnje.

Prenos datotek med napravo in računalnikom

Iz naprave na računalnik, ali obratno premaknite glasbene, video datoteke, fotografije ali druge vrste datotek.



Med prenosom datotek ne odstranjajte kabla USB z naprave. S tem lahko povzročite izgubo podatkov ali poškodbo naprave.



- Ne odklapljajte naprave z računalnika med predvajanjem datotek, ki so shranjene v napravi na povezanem računalniku. Po končanem predvajanju datoteke odklopite napravo z računalnika.
- Naprave morda ne bodo pravilno povezane, če jih povežete prek zvezdišča USB. Napravo neposredno povežite na priključek USB.

Povezovanje kot predstavnostna naprava

- 1 Napravo priključite v računalnik s kablom USB.
- 2 Odprite obvestilno ploščo in pritisnite **Povezano kot predstavnostna naprava** → **Predstavnostna naprava (MTP)**.
Pritisnite **Kamera (PTP)**, če vaš računalnik ne podpira protokola o večpredstavnostnem prenosu (MTP) ali nima nameščenega ustreznega gonilnika.
- 3 Prenesite datoteke med napravo in računalnikom.

Povezovanje s programom Samsung Kies

Samsung Kies je računalniška aplikacija, ki upravlja medijske vsebine in osebne podatke na napravah Samsung. Prenesite najnovejšo različico Samsung Kies iz spletne strani Samsung.

- 1 Napravo priključite v računalnik s kablom USB.
Samsung Kies se na računalniku zažene samodejno. Če se Samsung Kies ne zažene, dvakrat kliknite na ikono Samsung Kies na vašem računalniku.
- 2 Prenesite datoteke med napravo in računalnikom.
Več informacij poiščite v navodilih za pomoč programa Samsung Kies.

Varnostno kopiranje in obnavljanje podatkov

Hranite osebne podatke, podatke o aplikaciji in nastavitvah varno na vaši napravi. Vaše občutljive podatke lahko varnostno skopirate na nadomestni račun in dostopate do njih kasneje.

Uporaba računa Google

- 1 Pritisnite **Nastavitve** na zaslonu aplikacij.
- 2 Pritisnite **Varnostno kopiranje in ponastavitev** in obkljukajte **Varn. kop. moje podatke**.
- 3 Pritisnite **Varnostna kopija računa** in izberite račun kot nadomestni račun.



Za obnovitev podatkov, se morate vpisati v vaš račun Google z uporabo čarovnika za nastavitev. Čarovnik za namestitev lahko zaženete ali odprete tako, da opravite ponastavitev na tovarniške nastavitve na napravi. Če se ne vpišete v vaš račun Google prek čarovnika za nastavitev, ne boste mogli obnoviti varnostno kopijo podatkov.

Uporaba Samsungovega računa

- 1 Na zaslону aplikacij pritisnite **Nastavitve** → **Računi** → **Dodaj račun** → **Račun Samsung account** ter se nato vpišite v vaš Samsungov račun.
- 2 Pritisnite **Nastavitve** na zaslону aplikacij.
- 3 Pritisnite **Cloud** → **Varnostno kopiranje**, obkljukajte elemente za varnostno kopijo in nato pritisnite **Varnostno kopiraj zdaj** → **Varnostno kopiranje**.



Za obnovitev podatkov odprite zaslon aplikacij, pritisnite **Nastavitve** → **Cloud** → **Obnovi**, izberite elemente in nato pritisnite **Obnovi zdaj**.

Kako napraviti ponastavitev podatkov

Izbrišite vse nastavitve in podatke na napravi. Pred tovarniško ponastavitvijo podatkov ustvarite varnostne kopije vseh pomembnih podatkov, shranjenih v napravi. Glejte [Varnostno kopiranje in obnavljanje podatkov](#) za več informacij.

Na zaslону aplikacij pritisnite **Nastavitve** → **Varnostno kopiranje in ponastavitev** → **Ponastavitev na tovarniške podatke** → **Ponastavi napravo** → **Izbriši vse**. Naprava se samodejno ponastavi.

Nastavitve

Več o nastavitvah

Uporabite to aplikacijo za konfiguracijo naprave, nastavitve možnosti aplikacije in dodajanje računov.

Pritisnite **Nastavitve** na zaslону aplikacij.

Za iskanje nastavitve z vnosom ključnih besed pritisnite **Q**.

Spremenite lahko način pogleda v postavitev mreže, ločene zavihke ali seznam. Pritisnite **☰** → **Prikaži kot** in izberite način pogleda.

HITRE NASTAVITVE

Oglejte si seznam možnosti priljubljene nastavitve.

Za urejanje seznama možnosti priljubljene nastavitve pritisnite **☰** → **Urejanje hitrih nastavitvev**, izberite možnost nastavitve ter nato pritisnite **Končano**.

OMREŽNE POVEZAVE

Wi-Fi

Vključite funkcijo Wi-Fi, če se želite povezati z dostopno točko omrežja Wi-Fi in vzpostaviti dostop do interneta ali drugih omrežnih naprav.

Na zaslону aplikacij pritisnite **Wi-Fi** in nato pritisnite drsnik **Wi-Fi**, da ga vključite.

Naprava lahko ohranja stabilno omrežno povezavo s samodejno izbiro bodisi omrežja Wi-Fi bodisi mobilnega omrežja in uporabo najmočnejšega signala. Za samodejni preklon med omrežji obkljukajte **Preklop pametnega omrežja**.

Za uporabo možnosti pritisnite .

- **Preišči:** poiščite razpoložljiva omrežja.
- **Wi-Fi Direct:** vključite Wi-Fi Direct in povežite naprave neposredno prek omrežja Wi-Fi za skupno rabo datotek.
- **Napredno:** po meri prilagodite nastavitve omrežja Wi-Fi.
- **Potisni gumb WPS:** povežite se z zaščitenim omrežjem Wi-Fi s tipko WPS.
- **Vstopna koda PIN za WPS:** povežite se z zaščitenim omrežjem Wi-Fi s kodo PIN za WPS.
- **Pomoč:** oglejte si pomoč za Wi-Fi.

Nastavitev politike mirovanja omrežja Wi-Fi

Pritisnite  → **Napredno** → **Ohrani Wi-Fi vklopljen v stanju mirovanja**.



Ko je zaslon izklopljen, naprava samodejno izklopi povezavo z omrežjem Wi-Fi. V tem primeru, naprava samodejno dostopa do mobilnih omrežij, če ste jo tako nastavili. S tem vam lahko zaračunajo stroške prenosa podatkov. Če želite preprečiti dodatne stroške, nastavite možnost na **Vedno**.

Nastavitev obveščanja o omrežju

Naprava lahko zazna odprta omrežja Wi-Fi in v vrstici stanja prikaže ikono, ki vas obvešča o razpoložljivosti le-teh.

Pritisnite  → **Napredno** in obkljukajte **Obvestilo o omrežju**, da vključite funkcijo.

Ojačev. prenosov

Nastavite napravo za prenos datoteke prek omrežja Wi-Fi in mobilnega omrežja hkrati.

Na zaslonu nastavitvev pritisnite **Ojačev. prenosov** ter nato povlecite drsnik **Ojačev. prenosov**, da ga vključite.



Pri prenosu datotek prek mobilnega omrežja vam lahko zaračunajo dodatne stroške.

- **Ne pokaži pod. o hitrosti:** nastavite napravo, da ne prikaže hitrosti za prenos podatkov v pojavnem oknu med uporabo načina ojačevalnika prenosa.

Bluetooth

Vključite funkcijo Bluetooth, če želite izmenjati podatke preko krajših razdalj.

Na zaslonu aplikacij pritisnite **Bluetooth** in nato pritisnite **Bluetooth**, da ga vključite.

Za uporabo več možnosti pritisnite

- **Časovna omejitev vidnosti:** nastavite čas vidljivosti naprave.
- **Prejete datoteke:** oglejte si prejete datoteke prek Bluetooth.
- **Preimenujte napravo:** spremenite ime naprave.
- **Pomoč:** oglejte si pomoč za Bluetooth.

Privezovanje in dostopna točka Mobile hotspot

Uporabite napravo kot mobilno dostopno točko za skupno rabo mobilne podatkovne povezave med napravo in drugimi napravami. Glejte [Privezovanje in dostopna točka Mobile hotspot](#) za več informacij.

Na zaslonu nastavitvev pritisnite **Privezovanje in dostopna točka Mobile hotspot**.

- **Mobile hotspot:** uporabite mobilno dostopno točko za souporabo povezave z mobilnim omrežjem naprave z računalniki ali drugimi napravami prek omrežja Wi-Fi. To funkcijo lahko uporabljate, ko omrežna povezava ni na voljo.

- **Uporaba telefona kot modema po USB-ju:** uporabite funkcijo uporabe telefona kot modema po USB-ju za souporabo mobilne podatkovne povezave naprave z računalnikom prek USB-ja. Ko je povezana z osebnim računalnikom, se vaša naprava uporablja kot brezžični modem za računalnik.
- **Internet prek vmesnika Bluetooth:** uporabite funkcijo interneta prek vmesnika Bluetooth za skupno rabo mobilne podatkovne povezave naprave z računalniki ali drugimi napravami prek Bluetooth.

Način letenja

Onemogočite lahko vse brezžične funkcije vaše naprave. Uporabljate lahko samo neomrežne storitve.

Na zaslonu nastavitve pritisnite **Način letenja**.

Poraba podatkov

Sledite porabi podatkov in prilagodite nastavitve za omejitev.

Na zaslonu nastavitve pritisnite **Poraba podatkov**.

- **Mobilni podatki:** nastavite uporabo podatkovnih povezav na kateremkoli mobilnem omrežju.
- **Nastavite omejitev prenosa podatkov prek mobilnega omrežja:** nastavite omejitev porabe mobilnih podatkov.
- **Cikel porabe podatkov:** nastavite datum mesečne ponastavitve za nadzor vaše porabe podatkov med obdobji.

Za uporabo več možnosti pritisnite .

- **Podatkovno gostovanje:** nastavite uporabo podatkovnih povezav v času gostovanja.
- **Omeji podatke v ozadju:** onemogočite sinhronizacijo v ozadju med uporabo mobilnega omrežja.
- **Samodejna sinhronizacija podatkov:** vključite ali izključite samodejno sinhronizacijo aplikacij, kot so koledarji oz. e-pošta. Za posamezni račun lahko izberete katere informacije želite sinhronizirati v **Nastavitve** → **Računi**.
- **Pokaži uporabo Wi-Fi:** nastavite prikaz porabe podatkov prek omrežja Wi-Fi.
- **Mobilne dostopne točke:** izberite mobilne dostopne točke in preprečite aplikacijam, ki so zagnane v ozadju, njihovo uporabo.

Lokacija

Spremenite nastavitve za dovoljenja lokacijskih informacij.

Na zaslonu aplikacij pritisnite **Lokacija**, ter nato pritisnite drsnik **Lokacija**, da ga vključite.

- **Način:** izberite metodo zbiranja vaših lokacijskih podatkov.
- **NEDAVNE ZAHTEVE PODATKOV O VAŠI LOKACIJI:** oglejte si, katere aplikacije so zahtevale informacije o nedavni lokaciji in njihovo porabo baterije.
- **LOKACIJSKE STORITVE:** oglejte si lokacijske storitve, ki jih uporablja vaša naprava.
- **Moji kraji:** nastavite profile, ki bodo uporabljeni za določene lokacije pri uporabi funkcije GPS, Wi-Fi ali Bluetooth, za iskanje vaše trenutne lokacije.

Več omrežij

Prilagajanje nastavitvev za upravljanje z omrežji.

Na zaslonu nastavitvev pritisnite **Več omrežij**.

Privzeta aplikacija za sporočanje

Izberite privzeto aplikacijo za uporabo sporočanja.

Mobilna omrežja

- **Mobilni podatki:** nastavite uporabo podatkovnih povezav na kateremkoli mobilnem omrežju.
- **Podatkovno gostovanje:** nastavite uporabo podatkovnih povezav v času gostovanja.
- **Imena dostopnih točk:** omogoča določitev imen dostopnih točk (APN).
- **Omrežni način:** izberite vrsto omrežja.
- **Omrežni operaterji:** omogoča iskanje razpoložljivih omrežij in izbiro omrežja za gostovanje.

VPN

Nastavite in vzpostavite povezavo z navideznimi osebnimi omrežji (VPN).

POVEZOVANJE IN SKUPNA RABA

NFC

Vključite funkcijo NFC in preberite oz. zapišite oznake NFC, ki vsebujejo informacije.

Na zaslonu nastavitvev pritisnite **NFC** ter nato pritisnite drsnik **NFC**, da ga vključite.

- **Android Beam:** vklopite funkcijo Android Beam za pošiljanje podatkov, kot so spletne strani in stiki, napravam, ki podpirajo NFC.
- **S Beam:** vključite funkcijo S Beam za pošiljanje podatkov, kot so videoposnetki, slike in dokumenti na napravo, ki podpira NFC in Wi-Fi Direct.
- **Pritisni in plačaj:** nastavite privzeto aplikacijo za mobilna plačila.



Seznam plačilnih storitev morda ne vsebuje vseh možnih aplikacij za plačila.

Naprave v bližini

Spremenite nastavitve za skupno rabo vsebine, ko povežete napravo z napravami v bližini.

Na zaslonu nastavitvev pritisnite **Naprave v bližini** ter nato pritisnite drsnik **Naprave v bližini**, da ga vključite.

- **IME NAPRAVE:** oglejte si ime medijskega strežnika za vašo napravo.
- **Vsebine v souporabi:** izberite vsebino za skupno rabo z drugimi napravami.
- **Naprave z dovoljenjem:** oglejte si seznam naprav, ki imajo dovoljenje za dostop do vaše naprave.
- **Naprave brez dovoljenja:** oglejte si seznam naprav, ki nimajo dovoljenja za dostop do vaše naprave.
- **Prejem. datotek iz drugih naprav:** nastavite sprejemanje prenosov z drugih naprav.

Tiskanje

Konfigurirajte nastavitve za vtičnike tiskalnika, ki so nameščeni v napravi. Razpoložljive tiskalnike lahko poiščete oz. jih dodate ročno za tiskanje datotek prek omrežja Wi-Fi.

Na zaslonu nastavitvev pritisnite **Tiskanje**.

Screen Mirroring

Vključite funkcijo zrcaljenja zaslona in rabo vašega zaslona z drugimi.

Na zaslonu nastavitvev pritisnite **Screen Mirroring**.

ZVOK IN PRIKAZ

Zvok

Spreminjajte nastavitve za različne zvoke vaše naprave.

Na zaslonu nastavitvev pritisnite **Zvok**.

- **Način zvoka:** nastavite napravo za uporabo zvočnega načina ali tihega načina.
- **Glasnost:** nastavite stopnjo glasnosti za klicna zvonjenja, glasbo in video posnetke, sistemski zvok telefona ter zvonjenja za obveščanje.
- **Moč tresenja:** prilagodite moč tresenja za obveščanje.
- **Zvonjenja:** dodajte ali izberite melodije zvonjenja za dohodne klice.
- **Vibracije:** dodajte ali izberite vzorec tresenja.
- **Obvestila:** izberite melodijo zvonjenja za dogodke, kot so dohodna sporočila in neodgovorjeni klici.
- **Vibriranje ob zvonjenju:** nastavite napravo, da vibrira in predvaja melodijo zvonjenja za dohodne klice.
- **Ton tipkovnice za klic:** nastavite napravo tako, da vas bo opozorila, ko pritisnete tipke na tipkovnici.
- **Zvoki ob dotiku:** nastavitvev zvoka naprave ob izbiri aplikacije ali možnosti na zaslonu na dotik.
- **Zvok za zaklepanja zaslona:** nastavite zvok naprave, ko zaklepate ali odklepate zaslon na dotik.
- **Haptične pov. informacije:** nastavite, da naprava vibrira ob pritisku tipk.

- **Zvok ob pritisku:** nastavi napravo, da z zvokom opozori na pritisk tipke.
- **Vibriranje ob pritisku:** nastavi napravo, da vibrira ob pritisku tipke.
- **APLIKACIJE SAMSUNG:** spremenite nastavitve obvestil za posamezno aplikacijo.
- **Glasbeni učinki:** izberite glasbene učinke, ki jih želite uporabiti med prilagoditvijo glasbe.

Zaslon

Spremenite nastavitve prikaza.

Na zaslonu nastavitve pritisnite **Zaslon**.

- **Svetlost:** nastavite svetlost zaslona.
- **Pisava:**
 - **Slog pisave:** spremenite vrsto pisave za prikaz na zaslonu.
 - **Velikost pisave:** spremenite velikost pisave.
- **Vrtenje zaslona:** nastavite samodejni zasuk vsebine pri zasuku naprave.
 - **Pametno vrtenje:** nastavite, da se vmesnik ne vrtil glede na smer vašega obraza.
- **Pametna ustavitve:** preprečite izklop osvetlitve zaslona med gledanjem zaslona.
- **Zakasnitev zaslona:** nastavite dolžino časa, ki ga naprava porabi, preden se izklopi osvetlitev zaslona.
- **Način zaslona:**
 - **Prilagodljiv zaslon:** z vključitvijo te funkcije, se zaslon samodejno prilagodi za različne aplikacije.
 - **Kino AMOLED:** uporabite ta način za temne prostore, kot je temnica.
 - **Fotografija AMOLED:** uporabite ta način, če želite približati odtenek prikaza resničnim barvam.
 - **Osnovno:** uporabite ta način za normalno kakovost.
- **Samod. pril. svetlost zaslona:** nastavite to možnost, če želite varčevati s porabo energije tako, da prilagodite svetlost zaslona.

- **Sanjarjenje:** nastavite napravo, da zažene ohranjevalnik zaslona, ko se naprava polni oz. je priključena na namizno odložišče.
- **Indikator LED:**
 - **Polnjenje:** nastavite vklop lučke za obvestila, ko se baterija polni.
 - **Prazna baterija:** nastavite vklop lučke za obvestila, ko je baterija skoraj prazna.
 - **Obvestila:** nastavite vklop lučke za obvestila, ko imate zgrešene klice, sporočila ali obvestila.
 - **Zvočni posnetek:** nastavite vklop lučke za obvestila, ko snemate glasovne beležke.
- **Trajanje osvetlitve tipk:** nastavite trajanje osvetljevanja tipke za nazaj in tipke za nedavno uporabljene aplikacije.
- **Povečaj občutlj. dotika:** nastavite napravo, da dovoli uporabo zaslona na dotik ob nošenju rokavic.



Nekateri ukazi morda ne bodo prepoznani, odvisno od vrste materiala, ki ga nosite med dotikanjem naprave.

Ozadje

Spremenite nastavitve ozadja.

Na zaslonu nastavitve pritisnite **Ozadje**.

- **Domači zaslon:** izberite ozadje za domači zaslon.
- **Zaklenjen zaslon:** izberite ozadje za zaklenjen zaslon.
- **Domači in zaklenjen zaslon:** izberite ozadje za domači in zaklenjen zaslon.

Zaklenjen zaslon

Spremenite nastavitve zaklenjenega zaslona.

Na zaslonu nastavitve pritisnite **Zaklenjen zaslon**.

- **Zaklepanje zaslona:** spremenite metodo za zaklep zaslona. Naslednje možnosti so odvisne od izbrane metode za zaklep zaslona.
- **Dvojna ura:** nastavite prikaz dvojne ure.

- **Velikost ure:** spremenite velikost ure.
- **Prikaži datum:** nastavite prikaz datuma skupaj z uro.
- **Bližnjice kamere:** nastavite napravo, da prikaže bližnjico fotoaparata na zaklenjenem zaslonu.



Ta funkcija v nekaterih regijah in pri nekaterih operaterjih morda ni na voljo.

- **Podatki o lastniku:** vpišite informacije, ki so prikazane skupaj z uro.
- **Učinek odklepanja:** izberite učinek, ki je prikazan ob odklepu zaslona.
- **Dodatne informacije:** nastavite napravo, da prikaže informacije na zaklenjenem zaslonu za prikaz vremena ali števila korakov, ko uporabljate pripomoček za hojo v **S Health**.
- **Besedilo s pomočjo:** nastavite prikaz besedila s pomočjo na zaklenjenem zaslonu.

Več oken

Nastavite napravo za uporabo več oken.

Na zaslonu aplikacij pritisnite **Več oken** ter nato pritisnite drsnik **Več oken**, da ga vključite.

- **Odp. v pogledu z več okni:** nastavite napravo, da aktivira funkcijo več oken, ko odprete datoteke v **Moje datoteke** ali **Video**. Prav tako naprava vključi funkcijo, ko si ogledujete priloge v sporočilih.

Obvestilna plošča

Prilagodite elemente, ki se pojavijo v plošči z navodili.

Na zaslonu nastavitvev pritisnite **Obvestilna plošča**.

- **Prilagoditev svetlosti:** nastavite napravo, da prikaže prilagoditveno vrstico za svetlost na plošči z obvestili.
- **Priporočene aplikacije:** nastavite napravo, da prikaže seznam priporočenih aplikacij na plošči z obvestili glede na vaša dejanja, kot na primer priključitev slušalk na napravo.
- **Nas. gumba za hitre nast.:** razporedite tipke za hitro nastavitvev, ki so prikazani na plošči z obvestili.

Komplet orodij

Nastavite napravo za uporabo orodij.

Na zaslonu aplikacij pritisnite **Komplet orodij** in nato pritisnite drsnik **Komplet orodij**, da ga vključite.

Oglejte si seznam aplikacij za prikaz kompleta orodij. Če želite urediti seznam aplikacij, pritisnite **Uredi**.

PRILAGAJANJE

Preprosti način

Napravo nastavite na preprosti način.

Na zaslonu nastavitvev pritisnite **Preprosti način**.

- **Standardni način:** nastavite napravo na običajni način.
- **Preprosti način:** napravo nastavite na preprosti način.
- **PREPROSTE APLIKACIJE:** izberite aplikacije za uporabo enostavnejše postavitve.

Dostopnost

Uporabite to funkcijo za izboljšanje dostopnosti do vaše naprave. Glejte [O dostopnosti](#) za več informacij.

Na zaslonu nastavitvev pritisnite **Dostopnost**.

Način blokiranja

Izberite, katera obvestila boste blokirali ali nastavite dovoljenja za obvestila dohodnih klicev določenih stikov v načinu blokiranja.

Na zaslonu nastavitve pritisnite **Način blokiranja** in nato pritisnite drsnik **Način blokiranja**, da ga vključite.

Zasebni način

Nastavite napravo, da prepreči drugim dostop do osebne vsebine z aktivacijo zasebnega načina.

Na zaslonu aplikacij pritisnite **Zasebni način** in nato pritisnite drsnik **Zasebni način**, da ga vključite.

- **Način odklepanja:** nastavite ali spremenite metodo odklepa za vključitev zasebnega načina.
- **Samodejno onemogoči:** napravo nastavite, tako da bo samodejno zaključila z zasebnim načinom, ko se zaslon izklopi.

Bralnik prstnih odtisov

Registrirajte vaše prstne odtise z napravo, da zaščitite napravo oz. se vpišete v vaš račun Samsung.

Na zaslonu nastavitve pritisnite **Bralnik prstnih odtisov**.

- **Upravitelj prstn. odtisov:** registrirajte ali izbrišite informacije o prstnih odtisih.
- **Spremenite dodatno geslo:** spremenite dodatno geslo za uporabo v primeru, da naprava ne prepozna vašega prstnega odtisa.
- **Zaklepanje zaslona:** spremenite metodo za zaklep zaslona.
- **Spletna prijava:** nastavite napravo, da se vpiše v spletne strani.
- **Preverjanje Samsung računa:** nastavite napravo, da preveri vaš račun Samsung s prstnimi odtisi.
- **Plačilo s PayPal:** nastavite napravo, da potrdi vaš račun PayPal in odobri nakupe z uporabo prstnih odtisov.



Ta funkcija v nekaterih regijah in pri nekaterih operaterjih morda ni na voljo.

GIBANJE

Gibanja in poteze

Vključite funkcijo prepoznavanja gibanja in spremenite nastavitve, ki nadzirajo prepoznavanje gibanja na vaši napravi.

Na zaslonu nastavitvev pritisnite **Gibanja in poteze**.

- **Neposredni klic:** nastavite, če želite opraviti glasovni klic z dvigom in držanjem naprave v bližini ušesa, med ogledom klica, sporočila ali podrobnosti o stiku.
- **Pametno opozorilo:** nastavite napravo, da vas opozori na zgrešene klice ali nova sporočila, ko dvignete napravo.
- **Tiho/začasno ustavi:** nastavite napravo, da začasno utiša dohodne klice ali alarme ali začasno zaustavi predvajanje medijev z uporabo gibov dlani oz. ko pogledate proč od zaslona.
 - **Pokrivanje zasl. z dlanjo:** nastavite napravo, da utiša dohodne klice ali alarme oz. začasno prekine predvajanje medijev, ko z dlanjo prekrijete zaslon.
 - **Obračanje naprave:** nastavite napravo, da utiša dohodne klice ali alarme oz. začasno prekine predvajanje medijev, ko napravo obrnete navzdol.
 - **Pametni premor:** nastavite začasno prekinitev predvajanja videoposnetka, ko pogledate stran od zaslona.
- **Podrsaj s spodnjim delom dlani za zajem:** nastavi zajem slike zaslona, ko z dlanjo, od leve proti desni, podrsate po zaslonu.

Pogled iz zraka

Prst zadržite nad elementom ali zaslonom, da si predogledate vsebino ali ogledate informacije v pojavnih oknih.

Na zaslonu nastavitvev pritisnite **Pogled iz zraka** in nato povlecite drsnik **Pogled iz zraka**, da ga vključite.

UPORABNIK IN VARNOSTNO KOPIRANJE

Računi

Dodaj e-pošto ali račune SNS.

Na zaslonu nastavitve pritisnite **Računi**.

Cloud

Spremenite nastavitve za sinhronizacijo podatkov ali datotek z vašim računom Samsung ali storitvijo Dropbox za shranjevanje v oblaku.

Na zaslonu nastavitve pritisnite **Cloud**.

Varnostno kopiranje in ponastavitev

Spremenite nastavitve za upravljanje nastavitvev in podatkov.

Na zaslonu nastavitve pritisnite **Varnostno kopiranje in ponastavitev**.

- **Varn. kop. moje podatke:** omogoča varnostno kopiranje vaših nastavitvev in podatkov aplikacij na strežnik Google.
- **Varnostna kopija računa:** nastavite ali uredite varnostno kopijo vašega računa Google.
- **Samodejno obnavljanje:** omogoča obnovitev vaših nastavitvev in podatkov aplikacij, kadar ponovno namestite aplikacije na vašo napravo.
- **Ponastavitev na tovarniške podatke:** omogoča ponastavitev nastavitvev na tovarniško privzete vrednosti in brisanje vseh podatkov.

Sistem

Jezik in vnos

Spremenite nastavitve za vnos besedila. Nekatere možnosti morda ne bodo na voljo, kar je odvisno od izbranega jezika.

Na zaslonu nastavitvev pritisnite **Jezik in vnos**.

Jezik

Izberite prikazan jezik za vse menije in aplikacije.

Privzeto

Izberite privzet tip tipkovnice za vnos besedila.

Tipkovnica Samsung

Za spreminjanje nastavitvev tipkovnice Samsung, pritisnite .



Razpoložljivost možnosti je odvisna od regije in ponudnika storitev.

- **English(UK) / Slovenščina:** izberite privzeto postavitev tipkovnice.
- **Izberite jezike vnosa:** izberite jezike za vnos besedila.
- **Predvidevanje besedila:** vključite način za predvidevanje besedila, da program predvidi besede na osnovi vašega vnosa in pokaže predloge besed. Prav tako lahko po meri nastavite napovedovanje besed.
- **Samodejno zamenjaj:** nastavite napravo, da popravi napačno črkovane in nepopolne besede s pritiskom preslednice ali ločila.
- **Samodejna vel. začetnica:** nastavite napravo, da samodejno vstavi veliko začetnico za ločilom, kot je pika, vprašaj ali klicaj.
- **Samodejni razmik vrstic:** nastavi napravo, da samodejno vstavi presledek med besedami.

- **Samodejno dodaj ločila:** nastavi napravo, da vstavi piko, ko se dvakrat dotaknete tipke presledek.
- **Drnanje tipkovnice:**
 - **Brez:** nastavite napravo, da deaktivira funkcijo drsenja po tipkovnici.
 - **Neprekinjen vnos:** nastavite za vnos besedila z drsenjem po tipkovnici.
 - **Upravljanje kazalca:** omogočite funkcijo pametne navigacije po tipkovnici za premikanje kazalca s premiki po tipkovnici.
 - **Vnos z vlečenjem:** omogočite ali onemogočite tipkovnico za vnos števil in simbolov, ko pritisnete in zadržite tipko ter nato frčnite s prstom navzgor.
- **Zvok:** nastavi napravo, da odda zvok ob pritisku tipke.
- **Vibriranje:** nastavi napravo, da vibrira ob pritisku tipke.
- **Predogled znakov:** omogoča prikaz velike slike za vsako črko, ki se je dotaknete.
- **Zakasnitev za pritisk in pridržanje:** nastavite čas prepoznavanja za pritiskanje in držanje zaslona.
- **Ponastavi nastavitve:** ponastavi nastavitve tipkovnice Samsung.

Googlova stor. za glasov. vnos

Za spreminjanje nastavitvev glasovnega vnosa, pritisnite .

- **Izberite jezike vnosa:** izberite jezike za vnos besedila.
- **Blokiraj žaljive besede:** omogočite napravi prepoznavanje žaljivih besed pri glasovnem vnosu.
- **Prepoznavanje govora brez povezave:** prenesite in namestite jezikovne podatke za glasovni vnos brez povezave.

Glasovno iskanje

- **Jezik:** izberite jezik za prepoznavanje glasu.
- **Govorni izhod:** nastavi napravo, da z glasom opozarja na trenutno dejanje.
- **Zaznavanje »OK Google«:** nastavite napravo za začetek zaznavanja glasu, ko izgovorite ukaz za prebujanje med uporabo aplikacije za iskanje.



Ta funkcija v nekaterih regijah in pri nekaterih operaterjih morda ni na voljo.

- **Prepoznavanje govora brez povezave:** prenesite in namestite jezikovne podatke za glasovni vnos brez povezave.
- **Blokiraj žaljive besede:** blokira žaljive besede iz rezultatov glasovnega iskanja.
- **Slušalka z mikr. Bluetooth:** nastavite napravo, da dovoli glasovni vnos za iskanje ključnih besed prek mikrofona slušalk Bluetooth, ko so slušalke Bluetooth priključene.

Možn. za Besedilo v govor

- **PREDNOSTNI MEHANIZEM TTS:** izberite mehanizem sinteze govora. Če želite spremeniti nastavitve za mehanizme za sintezo govora, pritisnite ⚙️.
- **Stopnja govora:** izberite hitrost funkcije zapisa besedila v govor.
- **Poslušaj primer:** poslušajte izgovorjeno besedilo za vzorec.
- **Stanje privzetega jezika:** oglejte si stanje privzetega jezika za funkcijo besedilo-v-govor.

Branje obvestil

Nastavite napravo, da na glas prebere obvestila, ko prejmete dohodne klice, sporočila ali dogodke.

Hitrost kazalca

Prilagodite hitrost kazalca za miško ali sledilno ploščico, ki je priključena na napravi.

Datum in čas

Odprite in spremenite naslednje nastavitve, če želite upravljati, kako naprava prikazuje uro in datum.

Na zaslonu nastavitvev pritisnite **Datum in čas**.



Če baterija ostane popolnoma prazna ali je odstranjena iz naprave, se bosta datum in čas ponastavila.

- **Datum in ura samodejno:** samodejno posodobi uro in datum pri prehodu v drug časovni pas.
- **Nastavi datum:** omogoča ročno nastavitvev trenutnega datuma.

- **Nastavitev časa:** omogoča ročno nastavitev trenutne ure.
- **Samodejni časovni pas:** nastavite, če želite prejemati informacije o časovnem pasu z omrežja pri prehodu v drug časovni pas.
- **Izberi časovni pas:** nastavi domači časovni pas.
- **Uporabi 24-urni zapis:** prikaže uro v 24-urnem zapisu.
- **Izberite zapis datuma:** izberite zapis datuma.

Varnostna asistenca

Vključite način v sili in nastavite primarne stike in sporočila. Glejte [Način v sili](#) za več informacij.

Na zaslonu nastavitve pritisnite **Varnostna asistenca**.

- **Način v sili:** nastavite napravo, da vključi način v sili in zmanjša porabo baterije z uporabo osnovnih funkcij, kot je klicanje.
- **Geo novice:** nastavite napravo, da prejmete obvestila o izrednih vremenskih pogojih.



Ta funkcija v nekaterih regijah in pri nekaterih operaterjih morda ni na voljo.

- **Pošlji sporočilo pomoči:** nastavite napravo, da pošlje sporočila za pomoč s trikratnim pritiskom tipke za vkop/izklop.
 - **Pošlji slike:** nastavite napravo, da pošlje fotografije, ki ste jih posneli s fotoaparatom na sprednji ali zadnji strani skupaj s sporočilom za pomoč.



Ta funkcija v nekaterih regijah in pri nekaterih operaterjih morda ni na voljo.

- **Pošlji zvočni posnetek:** nastavite napravo, da posname zvok in ga pošlje skupaj s sporočilom.
- **Upravljanje prednostnih stikov:** izberite ali uredite prejemnike sporočil za pomoč.

Baterija

Oglejte si količino baterije, ki jo uporablja vaša naprava.

Na zaslonu nastavitvev pritisnite **Baterija**.

- **Prikaz odstotka baterije:** nastavite prikaz preostale življenjske dobe baterije.

Varčevanje z energijo

Vključite način varčevanja z energijo in spremenite nastavitve za način varčevanja z energijo.

Glejte [Način za varčevanje z energijo](#) za več informacij.

Na zaslonu nastavitvev pritisnite **Varčevanje z energijo**.

- **Način za varčevanje z energijo:** vključite način varčevanja z energijo in spremenite nastavitve za način varčevanja z energijo.
 - **Omeji podatke v ozadju:** nastavite napravo, da prepreči aplikacijam, ki so zagnane v ozadju, uporabo mobilne podatkovne povezave.
 - **Omejitev delovanja:** nastavite napravo, da omeji določene možnosti, kot je izklop osvetljevanja tipke za nedavno uporabljene aplikacije in tipke za nazaj.
 - **Črno-beli način:** nastavite napravo, da prikazuje barve na zaslonu kot odtenke sive.
- **Način izrednega varčevanja z energijo:** podaljšajte čas mirovanja in zmanjšajte porabo baterije z prikazom enostavnejše postavite in omogočite omejen dostop do aplikacije.



Ocenjen maksimalni čas mirovanja prikazuje čas, ki je potreben, da se baterija sprazni, če ne uporabljate naprave. Čas mirovanja je lahko odvisen od nastavitvev vaše naprave in pogojev delovanja.

Shramba

Oglejte si informacije pomnilnika vaše naprave.

Na zaslonu nastavitvev pritisnite **Shramba**.



Dejanska razpoložljiva kapaciteta vgrajenega pomnilnika je manjša od navedene kapacitete, ker del pomnilnika zasedejo operacijski sistem in privzete aplikacije. Razpoložljiva kapaciteta se lahko spremeni pri posodabljanju naprave.

Varnost

Spremenite nastavitve za zaščito naprave in kartice SIM ali USIM.

Na zaslonu nastavitvev pritisnite **Varnost**.

- **Skrbniki naprave:** oglejte si skrbnike naprave, nameščene na vaši napravi. Skrbnikom naprave lahko dovolite uporabo novih politik za napravo.
- **Neznani viri:** nastavite napravo, da dovoli namestitvev aplikacij z neznanih virov.
- **Preveri aplikacije:** nastavite napravo, da pred namestitvijo preveri aplikacije, ki vsebujejo škodljivo vsebino.
- **Šifriraj napravo:** nastavite geslo za šifriranje podatkov, ki so shranjeni v napravi. Ob vsakem vklopu naprave morate vpisati geslo.



Preden omogočite to nastavitvev, napolnite baterijo, saj lahko šifriranje podatkov traja več kot uro.

- **Oddaljeno upravljanje:** nastavite upravljanje vaše izgubljene ali ukradene naprave na daljavo prek interneta. Za uporabo te funkcije se morate prijaviti v račun Samsung.
 - **REGISTRACIJA RAČUNA:** dodajte ali si oglejte račun Samsung.
 - **Google location service:** dovolite zbiranje podatkov o lokaciji in določitev lokacije vaše izgubljene ali ukradene naprave prek omrežja Wi-Fi in mobilnih omrežij.
- **Opoz. za zamen. kar. SIM:** vključite ali izključite funkcijo Najdi moj mobilni telefon, ki pomaga poiskati vašo napravo v primeru izgube ali kraje.

- **Pojdi na spletno mesto:** odprite spletno mesto za iskanje mojega mobilnega telefona (findmymobile.samsung.com). Na spletnem mestu Najdi moj mobilni telefon lahko izsledite in upravljajte z vašo izgubljeno ali ukradeno napravo.
- **Zaklepan. vn. aktiviranja:** nastavite napravo, da zahteva Samsungov račun po ponastavitvi naprave, da s tem preprečite drugim ponovno aktivacijo.
- **Nastavite zaklepanje kartice SIM:**
 - **Zakleni kartico SIM:** vključite ali izključite funkcijo zaklepanja kode PIN, ki pred uporabo telefona zahteva vnos kode PIN.
 - **Spremeni SIM PIN:** omogoča spremembo kode PIN, ki jo uporabljate za dostop do podatkov kartice SIM ali USIM.
- **Gesla naredite vidna:** nastavite prikaz gesel med vnosom.
- **Posod. za varn. pravilnik:** nastavite napravo, da poišče in prenese varnostne posodobitve.
- **Pošlji varnostna poročila:** nastavite napravo, da samodejno pošlje varnostna poročila podjetju Samsung.
- **Vrsta shrambe:** nastavite tip shrambe za datoteke s poverilnico.
- **Zaupanja vredne poverilnice:** omogoča uporabo dovoljenj in poverilnic za zagotavljanje varne uporabe različnih aplikacij.
- **Namesti iz pomnilnika naprave:** namestite šifrirane poverilnice, ki so shranjene v USB shrambi.
- **Počisti poverilnice:** omogoča izbris vsebine poverilnic iz naprave in ponastavitev gesla.

Pomoč

Oglejte si pomoč da se naučite kako uporabljati napravo, aplikacije ali konfiguracijo pomembnih nastavitev.

Na zaslonu nastavitev pritisnite **Pomoč**.

O napravi

Dostopajte do informacije o napravi, uredite ime naprave ali posodobite programsko opremo naprave.

Na zaslonu nastavitev pritisnite **O napravi**.

APLIKACIJE

Upravitelj aplikacij

Ogled in upravljanje aplikacij v vaši napravi.

Na zaslonu nastavitve pritisnite **Upravitelj aplikacij**.

Privzete aplikacije

Izberite privzeto nastavitve za uporabo aplikacij.

Na zaslonu nastavitve pritisnite **Privzete aplikacije**.

Klic

Po meri prilagodite nastavitve za klicne funkcije.

Na zaslonu nastavitve pritisnite **Klic**.

- **Zavrnitev klica:** samodejno zavrnite klice določenih telefonskih števil. Dodajte telefonske številke na seznam zavrnitev.
- **Sprejemanje in prekinjanje klicev:**
 - **Pritisk tipke za domov:** nastavite napravo, da odgovori na klic ob pritisku tipke za domov.
 - **Glasovno upravljanje:** nastavite sprejem ali zavrnitev klica z glasovnimi ukazi.
 - **Pritisk tipke za vklop:** nastavi napravo, da konča klic, ko pritisnete tipko za vklop/izklop.

- **Pojavna okna o klicu:**
 - **Obv. o klicih v pojavnih oknih:** nastavite napravo, da prikaže pojavno okno od dohodnem klicu med uporabo aplikacij.
 - **Poj. ok. za st. med klic.:** nastavite napravo, da prikaže pojavno okno stanja klica uporabo aplikacij.
- **Pokaži podatke klicatelja:** nastavite napravo, da ob dohodnem klicu za klicatelja prikaže nedavno aktivnost na družabnih omrežjih.
- **Opozorila za klice:**
 - **Vibriranje pri sprejemu:** nastavite vibriranje, ko druga oseba sprejme klic.
 - **Vibriranje ob koncu klica:** nastavite vibriranje, ko druga oseba konča klic.
 - **Ton ob vzpostavitvi klica:** vključite ali izključite ton ob vzpostavljanju povezave.
 - **Minutni opomnik:** vključite ali izključite minutni opomnik.
 - **Ton ob končanju klica:** vključite ali izključite ton ob prekinitvi povezave.
 - **Obvestila med klici:** nastavite opozorila na dogodke med klicem.
- **Pripomočki za klic:**
 - **Samodejni sprejem klicev:** nastavite samodejno sprejemanje klicev, ko priključite slušalko.
 - **Časov. za sam. sp. klicev:** nastavite dolžino čakanja, preden naprava sprejme klic.
 - **Okoliščine odhodn. klica:** dovolite dohodne klice s slušalko Bluetooth, če je naprava zaklenjena.
 - **Vrsta odhodnega klica:** izberite tip odhodnih klicev pri uporabi slušalke Bluetooth.

- **Dodatne nastavitve:**
 - **ID klicatelja:** prikaže vaš ID sogovornikom pri odhodnih klicih.
 - **Posredovanje klicev:** preusmerite dohodne klice na drugo številko.
 - **Samodejno dodajanje območ. kode:** nastavite samodejno vstavljanje predpone (področne ali državne kode) pred telefonsko številko.
 - **Zapore klicev:** blokirajte dohodne ali odhodne klice.
 - **Čakajoči klic:** dovolite opozorila na dohodne klice, ko je klic v teku.
 - **Samodejno ponovno izbiranje:** vključite samodejno ponovno klicanje za klice pri katerih ni bila vzpostavljena povezava oz. so bili prekinjeni.
 - **Predpisane številke:** vključite ali izključite način FDN, da s tem omejite klice na številke iz seznama FDN. Vnesite kodo PIN2 svoje kartice SIM ali USIM.
- **Zvonj. in toni tipkovnice:**
 - **Zvonjenja:** dodajte ali izberite melodije zvonjenja za dohodne klice.
 - **Vibracije:** dodajte ali izberite vzorec tresenja.
 - **Vibriranje ob zvonjenju:** nastavite napravo, da vibrira in predvaja melodijo zvonjenja za dohodne klice.
 - **Ton tipkovnice za klic:** nastavite napravo, da vas opozori, ko pritisnete tipke na tipkovnici.
- **Prilagoditev zvoka za klic:** izberite ali po meri prilagodite kakovost zvoka med klici, ko priključite slušalko.
- **Zmanjšanje šuma:** vključite funkcijo za zmanjšanje šuma, ki iz ozadja odstrani moteč zvok tako, da vas lahko sogovornik bolj jasno sliši.
- **Skrij moj video:** izberite sliko, ki se bo prikazala drugemu udeležencu.
- **Storitev za telefonski predal:** izberite operaterja vaše glasovne pošte.
- **Nastavitve odzivnika:** vpišite številko za storitve glasovne pošte. Številko pridobite pri vašem operaterju.
- **Zvok:** izberite melodijo zvonjenja za novo glasovno pošto.
- **Vibriranje:** nastavite vibriranje ob prejetju glasovne pošte.
- **Računi:** nastavite sprejemanje IP klicev in nastavite vaše račune za storitve IP klicev.
- **Uporabi internetno klicanje:** nastavite uporabo IP klicanja za vse klice ali samo za IP klice.

Stiki

Spremenite nastavitve za uporabo stikov.

Na zaslonu nastavitvev pritisnite **Stiki**.

- **Uvoz/izvoz:** uvozi ali izvozi stike.
- **Stiki za prikaz:** izberite, katere stike želite prikazati.
- **Pod. za klic ali poš. sp.:** nastavite napravo, da kliče ali pošlje sporočilo, ko povlecite stik v levo ali desno na seznamu stikov.
- **Samo stiki s tel. št.:** nastavite napravo za prikaz stikov, ki imajo samo telefonsko številko.
- **Razvrsti po:** izberite možnost za razvrščanje stikov.
- **Prikaži stike po:** izberite to možnost za prikaz imen stikov.
- **Pošlji informacije o stiku:** izberite metodo za skupno rabo stikov.
- **Računi:** dodaj ali uredi račune s katerim želite sinhronizirati stike.

E-pošta

Spremenite nastavitve za upravljanje in pošiljanje e-pošte.

Na zaslonu nastavitvev pritisnite **E-pošta**.

- **Uredi račune:** upravljajte z obstoječimi e-poštnimi računi ali dodajte nove račune.
- **Zaslon:** spremenite nastavitve za prikaz e-pošte.
- **Privzeti prikaz:** nastavite napravo, da odpre določen zaslon po izbrisu e-pošte.
- **Nastavitve prednostnih pošiljateljev:** spremenite nastavitve za prednostne pošiljatelje.
- **Naslovi neželene pošte:** dodajte elektronske naslove, ki jih želite blokirati.
- **Zakasnitev pošiljanja e-pošte:** nastavite čas čakanja preden naprava pošlje e-pošto ob pritisku tipka za pošiljanje.

Galerija

Spremenite nastavitve za uporabo **Galerija**.

Na zaslonu nastavitvev pritisnite **Galerija**.

- **Sinhron. samo prek Wi-Fi:** nastavite napravo, da sinhronizira vsebino samo, ko vključite povezavo z omrežjem Wi-Fi.
- **Označi prijatelja:** nastavite napravo za prikaz kontekstnih oznak.
- **Oznaka obraza:** registrirajte obraze v sliki kot oznake obraza.

Internet

Spremenite nastavitve za uporabo interneta.

Na zaslonu nastavitvev pritisnite **Internet**.

- **Račun:** vpišite se v Samsungov račun.
- **Nastavite domačo stran:** nastavite privzeto domačo stran.
- **Samodejno izpolnjevanje obrazcev:** nastavite napravo, da samodejno vnese uporabniške podatke, kot so imena in telefonske številke, pri izpolnjevanju obrazcev na spletnih straneh.
- **Zasebnost:** upravljajte z osebnimi podatki, ko obiščete spletne strani.
- **Zaslon in besedilo:** spremenite nastavitve, prilagodite velikost pisave in še več med ogledovanjem spletnih strani.
- **Nastavitve vsebine:** spremenite nastavitve za upravljanje piškotkov obiskanih spletnih strani ali nastavite prikaz pojavnih oken itd.
- **Upravljanje pasovne širine:** spremenite nastavitve pasovne širine.

Sporočila

Spremenite nastavitve za uporabo sporočil.

Na zaslonu nastavitvev pritisnite **Sporočila**.

- **Privzeta aplikacija za sporočanje:** izberite privzeto aplikacijo za uporabo sporočanja.
- **Zaslon:** spremenite nastavitve za okno sporočanja, kot so velikost pisave, barva ozadja in več.
- **Hitri odzivi:** dodajte ali uredite predlogo sporočila.
- **Besedilna sporočila:** spremenite nastavitve za tekstovna sporočila.
- **Multimedijska sporočila:** spremenite nastavitve za večpredstavnostna sporočila.
- **Izbriši stara sporočila:** nastavite napravo, da izbriše stara sporočila, ko presežete največje število sporočil.
- **Prednostni pošiljatelji:** nastavite napravo, da prikaže seznam prednostnih pošiljateljev.
- **Potisna sporočila:** nastavite interval pojavnih obvestil, ki vas opozarjajo na nova sporočila.
- **Obvestilo v celici:** nastavite napravo za prejemanje sporočil prek mobilnega oddajanja.
- **Obvestila:** nastavite napravo, da vas opozori na nova sporočila.
- **Podpis:** nastavite napravo, da prikaže vaš podpis v sporočilih.
- **Filter za neželeno pošto:** nastavite napravo, da blokira sporočila z določenih številčk ali sporočila z določenimi besedami.
- **Zakasn. pošil. sporočila:** nastavite čas čakanja preden naprava pošlje sporočilo ob pritisku tipke za pošiljanje.
- **Varen način:**
 - **Om. dost. do vseh povezav:** nastavite napravo, da dovoli odpiranje povezav v sporočilu ob pritisku povezave.
 - **Opoz. o morebitni grožnji:** nastavite napravo, da vas opozori, ko nameščate aplikacije, ki podpirajo funkcijo sporočanja in s tem preprečite lažno predstavljanje.

S Planner

Spremenite nastavitve za uporabo **S Planner**.

Na zaslonu nastavitvev pritisnite **S Planner**.

- **Prvi dan v tednu:** izberite prvi dan v tednu.
- **Pokaži številke tedna:** nastavi napravo, da prikaže številke tednov na leto.
- **Skrij zavrnjene dogodke:** nastavite napravo, da skrije dogodke za katere ste zavrnil povabila.
- **Skrij končana opravila:** nastavite napravo, da skrije končane dogodke.
- **Vreme:** nastavite napravo, da prikaže vremensko napoved.
- **Zakleni časovni pas:** nastavite napravo, da pri prehodu časovnega pasa pusti nastavitvev časovnega pasa na prvotni vrednosti.
- **Izberi časovni pas:** izberite časovni pas.
- **Prikaz za danes glede na:** nastavite koledar, da uporabi vašo domače časovno območje ali izbrano časovno območje.
- **Izberite vrsto opozorila:** izberite nastavitve obvestil za dogodke.
- **Zvok za obvestilo:** izberite melodijo zvonjenja za dogodke ali opravila.
- **Vibriranje:** nastavite napravo, da vas z vibracijo opozarja na dogodke in opravila.
- **Hitri odzivi:** ustvarite predloge za pošiljanje sporočil udeležencem dogodka.

S Voice

Spremenite nastavitve za prepoznavanje glasu.

Na zaslonu nastavitvev pritisnite **S Voice**.

- **Language:** izberite jezik za prepoznavanje glasu.
- **Hide offensive words:** skrijte žaljive besede iz rezultatov glasovnega iskanja.
- **About S Voice:** omogoča prikaz informacij o različici.
- **Open via the home key:** nastavite zagon **S Voice** ko dvakrat pritisnete tipko za domov.
- **Voice wake-up:** nastavite zagon prepoznavanja glasu z izgovorjavo ukaza za prebujanje, pri uporabi **S Voice**.

- **Auto start speakerphone:** nastavite, če želite, da se zvočnik samodejno vklopi pri klicu z uporabo **S Voice**.
- **Show body of message:** nastavite za ogled besedila novega sporočila.
- **Check missed events:** nastavite napravo, da zažene **S Voice** in vas opozori na zamujena obvestila, ko priključite slušalke in pritisnite tipko slušalk.
- **Personal briefing:** nastavite napravo, da prikaže dogodke shranjene v **S Planner** med uporabo **S Voice**.
- **Erase S Voice data:** izbrišite podatke, ki jih uporablja funkcija **S Voice**, s strežnika **S Voice**.
- **Home address:** vpišite domači naslov za uporabo lokacijskih informacij s funkcijo glasovnega ukazovanja.
- **Log in to Facebook:** vnesite informacije o vašem računu Facebook za uporabo Facebooka s **S Voice**.
- **Sign in to Twitter:** vnesite informacije o vašem računu Twitter za uporabo storitve Twitter s **S Voice**.

Dostopnost

O dostopnosti

Meniji dostopnosti so posebne funkcije za tiste z določenimi motnjami v telesnem razvoju kot sta na primer slabovidnost ali okvara sluha.

[Uporaba tipke za domov za odpiranje menijev dostopnosti](#)

[Glasovne povratne informacije \(TalkBack\)](#)

[Spreminjanje velikosti pisave](#)

[Povečava zaslona](#)

[Nastavitev opomnikov za obvestila](#)

[Negativen prikaz barv](#)

[Prilagoditev barv](#)

[Nastavitev obveščanja z bliskavico](#)

[Izključi vse zvoke](#)

[Nastavitev napisov](#)

[Prilagoditev ravnovesja zvoka](#)

[Mono zvok](#)

[Samodejno haptično](#)

[Pomožni meni](#)

[Pametno drsenje](#)

[Nastavitev možnosti zamika pritiska in držanja](#)

[Interaktivno upravljanje](#)

[Sprejemanje in prekinjanje klicev](#)

[Uporaba načina enega pritiska](#)

[Konfiguracija nastavitev dostopnosti](#)

[Uporaba drugih uporabnih funkcij](#)

Za uporabo menijev dostopnosti, odprite zaslon aplikacij in pritisnite **Nastavitve** → **Dostopnost**.

Uporaba tipke za domov za odpiranje menijev dostopnosti

S trikratnim hitrim pritiskom tipke za domov lahko odprete naslednje menije dostopnosti.

- Dostopnost
- TalkBack
- Negativne barve
- Interaktivno upravljanje

Na zaslonu aplikacij pritisnite **Nastavitve** → **Dostopnost** → **Neposredni dostop**, ter nato pritisnite drsnik **Neposredni dostop**, da ga vključite. Nato izberite meni dostopnosti, ki ga želite odpreti, ko hitro trikrat pritisnete tipko za domov.

Če izberete več kot en meni, naprava prikaže pojavno okno, kjer vas vpraša, kateri meni želite uporabiti ob vsakem hitrem trikratnem pritisku tipke za domov. Za omogočanje **Interaktivno upravljanje** na menijih dostopnosti, vključite funkcijo. Na zaslonu aplikacij pritisnite **Nastavitve** → **Dostopnost** → **Spretnost in interakcija** → **Interaktivno upravljanje**, ter nato pritisnite drsnik **Interaktivno upravljanje**, da ga vključite.

Glasovne povratne informacije (TalkBack)

Vključitev ali izključitev funkcije TalkBack

Ko vključite TalkBack, naprava na glas prebere besedilo na zaslonu ali izbrane funkcije. Ta funkcija je uporabna, če imate težave pri gledanju zaslona.

1 Na zaslonu aplikacij pritisnite **Nastavitve** → **Dostopnost** → **Okvara vida** → **TalkBack**.

2 Pritisnite drsnik **TalkBack**, da ga vključite.

Če želite izključiti TalkBack, pritisnite drsnik **TalkBack** in dvakrat hitro pritisnite kjer koli na zaslonu.

3 Pritisnite **V redu**.

Če želite izključiti TalkBack, pritisnite **V redu** in dvakrat hitro pritisnite kjer koli na zaslonu.

Ko vključite TalkBack, naprava ponuja glasovno povratno informacijo in na glas prebere izbrane funkcije. Naprava prav tako ponuja glasovno povratno informacijo, ko je zaslon izklopljen, prejmete nova obvestila in več.

Ko vključite **Raziskovanje z dotikom** med uporabo TalkBack, naprava na glas prebere izbrane elemente. Naprava najprej na glas prebere elemente na zaslonu, katere pritisnete. Naprava nato izvrši funkcijo oz. odpre aplikacijo, če na hitro pritisnete kjerkoli na zaslonu. Če je **Raziskovanje z dotikom** izključena, naprava ne bo izvršila različne funkcije, ki zahtevajo kretnje s prstom.

Za vključitev funkcije **Raziskovanje z dotikom**, odprite zaslon aplikacij, pritisnite **Nastavitve** → **Dostopnost** → **Okvara vida** → **TalkBack** → **Nastavitve** ter nato obkljukajte **Raziskovanje z dotikom**.



Med uporabo funkcije TalkBack nekatere funkcije niso na voljo.

Upravljanje zaslona s kretnjami prstov

Uporabite lahko različne kretnje prstov za nadzor zaslona med uporabo funkcije TalkBack. Če je **Raziskovanje z dotikom** izključena, naprava ne bo izvršila nekaterih funkcij, ki zahtevajo kretnje s prstom.

Za vključitev funkcije **Raziskovanje z dotikom**, odprite zaslon aplikacij, pritisnite **Nastavitve** → **Dostopnost** → **Okvara vida** → **TalkBack** → **Nastavitve** ter nato obkljukajte **Raziskovanje z dotikom**.

- Raziskovanje zaslona: postavite prst na zaslon in ga pomaknite za raziskovanje zaslona. Izberite in zadržite nad elementom in naprava bo na glas prebrala element. Ko spustite prst, bo izbran element pod vašim prstom.
- Izbira elementov: izberite element s pritiskom. Oziroma izberite in zadržite element med raziskovanjem zaslona ter nato spustite prst.
- Odpiranje izbranega elementa: ko med branjem izbranih elementov na glas zaslišite želen element, spustite prst nad njim. Nato hitro dvakrat pritisnite kjer koli na zaslonu.
- Izbira prejšnjega elementa: podrsajte hitro navzgor ali v levo po zaslonu z enim prstom.

- Izbira naslednjega elementa: podrsajte navzdol po zaslonu ali v desno po zaslonu z enim prstom.
- Drsenje po seznamu: podrsajte navzgor ali navzdol po zaslonu z dvema prstoma.
- Vrnitev na prejšnjo stran: podrsajte po zaslonu v desno z dvema prstoma.
- Premik na naslednjo stran: podrsajte po zaslonu v levo z dvema prstoma.
- Odklep zaslona: podrsajte po zaslonu v kateri koli smeri znotraj območja zaklenjenega zaslona z dvema prstoma.
- Odpri ploščo z obvestili: povlecite zgornji del zaslona navzdol z dvema prstoma.
- Odpri ploščo hitrih nastavitev: povlecite zgornji del zaslona navzdol z dvema prstoma.

Za funkcijo TalkBack lahko konfigurirate nastavitve kretenj s prsti v **Upravljanje potez**. Glejte [Konfiguracija nastavitvev kretenj s prsti](#) za več informacij.

Konfiguracija nastavitvev kretenj s prsti

Pri uporabi TalkBack lahko opravite različna dejanja z uporabo kretenj s prsti. Opravite lahko dejanja, kot so vrnitev na prejšnji zaslon, odpiranje domačega zaslona in več. Pred uporabo konfigurirajte kretnje s prsti.

Konfiguracija nastavitvev za navpične kretnje

Dvodelne navpične kretnje lahko uporabljate, če povlečete prst navzgor in navzdol z dna zaslona ali obratno.

Na zaslonu aplikacij pritisnite **Nastavitve** → **Dostopnost** → **Okvara vida** → **TalkBack** → **Nastavitve** → **Upravljanje potez** → **Dvodelne navpične poteze**. Nato izberite eno izmed sledečih funkcij:

- **Pomakni se na prvi in zadnji element na zaslonu:** ko hitro povlečete vaš prst navzgor in nato navzdol po zaslonu, s tem izberete prvi element na vrhu zaslona. Ko podrsate s prstom navzdol in nato navzgor po zaslonu, s tem izberete zadnji element na dnu zaslona.
- **Krožno se pomikaj po bralnih razdrobljenostih:** ko podrsate s prstom navzgor in nato navzdol po zaslonu, spremenite enoto za branje. Enota za branje se spremeni od strani, odstavka, vrstice, besede, znaka in privzeto. Ko podrsate s prstom navzdol in nato navzgor po zaslonu, spremenite enoto za branje v obratni smeri.

Konfiguracija nastavitvev za kretnje za bližnjice

Uporabite to funkcijo za konfiguracijo osmih kretenj za bližnjice. Konfigurirate lahko kretnje kot so drsenje prsta navzgor in nato v desno brez, da bi ga dvignili, ter več. Spremenite lahko kretnje za bližnjice ali praznim bližnjicam dodelite funkcije.

Na zaslonu aplikacij pritisnite **Nastavitve** → **Dostopnost** → **Okvara vida** → **TalkBack** → **Nastavitve** → **Upravljanje potez**. Izberite kretnjo in ji nato dodelite funkcijo.

Na voljo so sledeče funkcije:

- **Gumb »Nazaj«**: vrnitev na prejšnji zaslon.
- **Gumb za domačo stran**: odprite domači zaslon.
- **Gumb »Nedavno uporabljene aplikacije«**: odprite seznam nedavno uporabljenih aplikacij.
- **Odpri obvestila**: odprite ploščo z obvestili.
- **Odpri globalni priročni meni**: odprite globalni kontekstualni meni. Pritisnite in zadržite zaslon, da odprete globalni kontekstualni meni. Uporabite lahko funkcije, kot so **Hitro krmarjenje**, **Branje od vrha**, **Črkuj zadnjo izjavo** in **Branje od naslednjega elementa**. Nato raziščite menije z risanjem krogca, brez da bi dvignili vaš prst. Ko najdete želen meni, spustite prst zaslona za njegovo izbiro.

Pritisnite **Prekini povratne podatke** na zgornjem levem delu zaslona za začasno zaustavitev glasovnih povratnih informacij.

Pritisnite **Nastavitve funkcije TalkBack** na zgornjem desnem delu zaslona za dostop do nastavitvev TalkBack. Glejte [Konfiguracija nastavitvev za TalkBack](#) za več informacij.

- **Odpri lokalni kontekstni meni**: odprite lokalni kontekstualni meni. Izberete lahko enoto za branje besedila na zaslonu. Pri uporabi te funkcije med vnosom besedila, so na voljo kontekstualni meniji, kot je meni za upravljanje kazalca. Pritisnite in zadržite zaslon, da odprete krožni kontekstualni meni. Nato raziščite menije z risanjem krogca, brez da bi dvignili vaš prst. Ko najdete želen meni, spustite prst zaslona za njegovo izbiro.
- **Branje od vrha**: po vrstnem redu prebere elemente na glas od prvega do zadnjega.
- **Branje od naslednjega elementa**: po vrstnem redu prebere elemente na glas od elementa zraven izbranega elementa.

Sprememba enot za branje

Pri uporabi TalkBack lahko poslušate besedilo na zaslonu. Izberite želeno besedilo z vleko vašega prsta navzgor, navzdol, levo ali desno. Privzeto naprava prebere na glas besedilo v izbranem območju. Oziroma lahko nastavite napravo, da prebere druge enote za branje, kot so vrstice ali odseki.

Sprememba enote za branje z uporabo lokalnega kontekstualnega menija

- 1 Izberite nekaj besedila za branje.
- 2 Povlecite vaš prst navzgor, ter nato desno, brez da bi ga spustili, da s tem odprete lokalni kontekstualni meni.
- 3 Pritisnite in zadržite zaslon in s prstom narišite krogec za raziskovanje menijev. Nato spustite prst, ko zaslišite **Spremeni razdrobljenost**.
- 4 Ponovno pritisnite in zadržite zaslon in nato s prstom narišite krogec za raziskovanje menijev. Nato spustite prst, ko zaslišite želeno enoto za branje.

Če želite, da kretnja za bližnjico odpre lokalni kontekstualni meni, glejte [Konfiguracija nastavitev za kretnje za bližnjice](#).

Sprememba enot za branje z uporabo dvodelne navpične kretnje

Ko podrsate s prstom navzgor in nato navzdol po zaslonu, spremenite enoto za branje. Vrstni red se spremeni od strani, odstavka, vrstice, besede, črke in nato privzeto. Ko podrsate s prstom navzdol in nato navzgor po zaslonu, spremenite enoto za branje v obratni smeri.

Na zaslonu aplikacij pritisnite **Nastavitve** → **Dostopnost** → **Okvara vida** → **TalkBack** → **Nastavitve** → **Upravljanje potez** → **Dvodelne navpične poteze** → **Krožno se pomikaj po bralnih razdrobljenostih**.

Z uporabo trenutne enote za branje lahko poslušate besedilo zraven trenutno izbranega besedila. Za poslušanje naslednjega odseka besedila, povlecite prst navzdol oz. v desno po zaslonu. Prav tako lahko z uporabo trenutne enote za branje poslušate besedilo pred trenutno izbranim besedilom. Za poslušanje prejšnjega odseka besedila, povlecite prst navzgor oz. v levo po zaslonu.

Začasna zaustavitev funkcije TalkBack

Odprite globalni kontekstualni meni tako, da podrsate prst navzdol in nato v desno, brez da bi ga dvignili z zaslona. Ko izberete **Prekini povratne podatke** na zgornjem levem delu zaslona, se funkcija TalkBack začasno zaustavi.

Ko je funkcija TalkBack začasno zaustavljena, jo lahko ponovno vključite z vklopom zaslona ali drugimi metodami. Za spremembo metode nadaljevanja funkcije TalkBack, odprite zaslon aplikacij in pritisnite **Nastavitve** → **Dostopnost** → **Okvara vida** → **TalkBack** → **Nastavitve** → **Vnovično omogočanje**. Nato izberite možnost.

Če želite, da kretnja za bližnjico odpre globalni kontekstualni meni, glejte [Konfiguracija nastavitvev za kretnje za bližnjice](#).

Uporaba funkcije za hitro navigacijo

S funkcijo za hitro navigacijo lahko do menijev dostopate z risanjem kroga na zaslonu brez drsenja gor ali dol za izbiro elementa.

Odprite globalni kontekstualni meni tako, da podrsate prst navzdol in nato v desno, brez da bi ga dvignili z zaslona. Pritisnite in zadržite zaslon in nato s prstom narišite krogec okoli menija za raziskovanje menijev. Nato spustite prst, ko zaslišite **Hitro krmarjenje**. Ponovno pritisnite zaslon in s prstom narišite krogec okoli menija za iskanje menijev. Nato spustite prst, ko zaslišite zelen meni.

Dodajanje in upravljanje slikovnih oznak

Slikam na zaslonu lahko dodelite oznake. Naprava na glas prebere oznake, ko izberete slike. Dodajte oznake slikam brez oznake z uporabo lokalnega kontekstualnega menija.

Odprite lokalni kontekstualni meni tako, da podrsate prst navzgor in nato v desno, brez da bi ga dvignili z zaslona. Pritisnite in zadržite zaslon in nato s prstom narišite krogec okoli menija za raziskovanje menijev. Ko slišite meni za dodajanje oznak, spustite prst za dodajanje oznak.

Za ogled oznak, odprite zaslon aplikacij in pritisnite **Nastavitve** → **Dostopnost** → **Okvara vida** → **TalkBack** → **Nastavitve** → **Upravljanje oznak po meri**.

Konfiguracija nastavitev za TalkBack

Konfigurirajte nastavitve funkcije TalkBack za enostavnejšo uporabo.

Na zaslonu aplikacij pritisnite **Nastavitve** → **Dostopnost** → **Okvara vida** → **TalkBack** → **Nastavitve**. Prav tako lahko odprite globalni kontekstualni meni tako, da podrsate prst navzgor in nato v desno, brez da bo ga dvignili z zaslona. Nato povlecite prst na zgornji desni del zaslona in ga spustite, ko zaslišite **Nastavitve funkcije TalkBack**.

- **Glasnost govora:** prilagodite nivo glasnosti za glasovno povratno informacijo.
Glasnost glasovnih povratnih informacij je odvisen od glasnosti medija. Za prilagoditev glasnosti medija pritisnite tipko za glasnost navzgor ali navzdol med poslušanjem glasovne povratne informacije. Oziroma na zaslonu aplikacij pritisnite **Nastavitve** → **Zvok** → **Glasnost**, ter nato povlecite vrstico za prilagoditev glasnosti za medijsko vsebino v levo ali desno.
- **Uporabi spremembe višine glasu:** nastavite napravo, da na glas prebere besedilo pri nizki višini tona, ko ga vnesete s tipkovnico.
- **Odmev tipkovnice:** nastavite napravo, da na glas prebere besedilo, ki ste ga vnesli z uporabo tipkovnice, ob pritisku preslednice.
- **Govori, ko je zaslon izklopljen:** nastavite napravo, da ponudi glasovno povratno informacijo, ko je zaslon izklopljen.
- **Uporabi tipalo bližine:** nastavite napravo, da začasno zaustavi glasovno povratno informacijo, ko položite roko preko senzorja na vrhu naprave. Za nadaljevanje glasovne povratne informacije, pritisnite zaslon.
- **Stresite za začetek neprekinjenega branja:** nastavite napravo, da na glas prebere besedilo na zaslonu, ko stresete napravo. Izberete lahko različne hitrosti tresenja.
- **Izgovori ID klicatelja:** nastavite napravo, da izgovori na glas ime klicatelja tekom dohodnega klica.
- **Povratne inf. z vibrir.:** nastavite, da naprava vibrira ob raziskovanju zaslona.
- **Zvočne povratne inform.:** nastavite napravo, da odda zvok, ko upravljajte z zaslonom, kot je drsenje po zaslonu in več.

- **Poudarek na zvoku govorenja:** nastavite napravo, da stiša glasnost medija, ko naprava na glas prebere element.
- **Glasnost zvoka:** prilagodite glasnost zvoka, ki je predvajan ob dotiku zaslona, za njegov nadzor. Ta funkcija je na voljo samo, če izberete **Zvočne povratne inform.**
- **Raziskovanje z dotikom:** nastavite napravo, da na glas prebere elemente pod vašim prstom. Ko zaslišite zelen element, spustite prst zaslona in hitro dvakrat pritisnite kjer koli na zaslonu, da ga odprete. Na zeleno stran se lahko pomaknete z drsenjem zaslona v levo ali desno z dvema prstoma. Za več informacij o upravljanju zaslona z uporabo funkcije na dotik, glejte [Upravljanje zaslona s kretnjami prstov](#).
- **Samodejno pomikanje seznamov:** nastavite napravo, da samodejno drsi po seznamih, ki niso prikazani na zaslonu in na glas prebere elemente.
- **Izbira z enim dotikom:** nastavite napravo, da odpre izbran element z enkratnim pritiskom.
- **Zagon vadnice za funkcijo raziskovanja z dotikom:** oglejte si vodič o uporabi funkcije razišči z dotikom.
- **Upravljanje potez:** dodelite dejanja, ki jih želite opraviti z uporabo kretenj prstov. Glejte [Konfiguracija nastavitvev kretenj s prsti](#) za več informacij.
- **Upravljanje oznak po meri:** oglejte si oznake, ki ste jih dodali.
- **Vnovično omogočanje:** izberite metodo za nadaljevanje glasovne povratne informacije.
- **Nastavitve za razvijalce:** nastavite možnosti za razvoj aplikacij.

Uporaba naprave, ko je zaslon izklopljen

Nastavite napravo, da vedno izklopi zaslon in zaščiti vašo zasebno vsebino. Zaslon se ne vklopi ob pritisku zunanjih tipk ali pritisku zaslona. Prav tako se trenutno vključene funkcije ne izklopijo. Na zaslonu aplikacij pritisnite **Nastavitve** → **Dostopnost** → **Okvara vida**, ter nato obkljukajte **Temen zaslon**. To funkcijo lahko vključite ali izključite z dvakratnim pritiskom tipke za vklop/izklop.

Uporaba funkcije za hiter zaporedni vnos tipke

Nastavite napravo za vnos znaka ob dvigu vašega prsta z znaka na tipkovnici. To funkcijo lahko uporabite za vnos znakov namesto dviga prsta in dvakratnega pritiskanja zaslona.

Na zaslonu aplikacij pritisnite **Nastavitve** → **Dostopnost** → **Okvara vida** ter nato obkljukajte **Hitri vnos s tipkami**.

Branje gesla na glas

Nastavite napravo za branje gesla na glas, ko vnesete geslo pri vključeni funkciji TalkBack. Uporabite to funkcijo, da zagotovite vnos pravilnega gesla.

Na zaslonu aplikacij pritisnite **Nastavitve** → **Dostopnost** → **Okvara vida** ter nato obkljukajte **Izgovorjava gesel**.

Nastavitev funkcij besedilo-v-govor

Spremenite nastavitve za funkcije besedilo-v-govor, ki se uporabljajo pri vključeni funkciji TalkBack, kot na primer jeziki, hitrost in več.

Na zaslonu aplikacij pritisnite **Nastavitve** → **Dostopnost** → **Okvara vida** → **Možn. za Besedilo v govor**, ter nato uporabite naslednje funkcije:

- **Mehanizem Samsung besedilo v govor / Googlov mehanizem za pretvorbo besedila v govor:** izberite mehanizem za funkcijo besedilo-v-govor.
- **Stopnja govora:** izberite hitrost funkcije zapisa besedila v govor.
- **Poslušaj primer:** poslušajte izgovorjeno besedilo za vzorec. Če naprave ne more brati primerov na glas, pritisnite  → **Namesti glasovne podatke** za prenos in namestitev glasovnih podatkov za funkcijo besedilo-v-govor.
- **Stanje privzetega jezika:** oglejte si stanje trenutno nastavljenega jezika za funkcijo besedilo-v-govor.

Vnos besedila z uporabo tipkovnice

Za prikaz tipkovnice pritisnite polje za vnos besedila, ter nato dvakrat hitro pritisnite kjerkoli na zaslonu.

Ko se s prstom dotaknete tipkovnice, naprava prebere tipke znakov pod vašim prstom. Ko zaslišite zelen znak, spustite prst zaslona za njegovo izbiro. Znak je vnesen in naprava prebere besedilo na glas.

Vnos dodatnih znakov

Pritisnite in zadržite tipko na tipkovnici. Če so z uporabo tipke na voljo dodatni znaki, se bo nad tipkovnico prikazalo pojavno okno z znaki. Za izbiro znaka vlecite prst po zaslonu dokler ne zaslišite zelen znak, ter ga nato spustite.

Sprememba jezika vnosa

Če želite dodatne jezike vnosa, odprite zaslon aplikacij in pritisnite **Nastavitve** → **Jezik in vnos**. Nato pritisnite  zraven **Tipkovnica Samsung** → **Izberite jezike vnosa** in nato izberite jezike, ki jih želite uporabiti.

Za spreminjanje nastavitvev jezika vnosa, pritisnite .

Urejanje besedila

Uporabite lokalni kontekstualni meni, da premaknete kazalec oz. kopirate in prilepite besedilo.

Odprite lokalni kontekstualni meni tako, da podrsate prst navzgor in nato v desno, brez da bi ga dvignili zaslona. Pritisnite in zadržite zaslon in nato s prstom narišite krogec okoli menija za raziskovanje menija. Nato spustite prst, ko zaslišite **Spremeni razdrobljenost**. Ponovno pritisnite zaslon in narišite krogec okoli menija za iskanje menijev. Nato spustite prst, ko zaslišite zeleno enoto za branje.



Pri urejanju besedila po želji nastavite enoto za branje bodisi na besedo bodisi na znak. V izbirnem načinu naprava izbere besedilo v skladu z izbrano enoto za branje.

Povlecite prst navzgor, navzdol, v levo ali desno, da poslušate besedilo. Ko je besedilo, ki ga želite urediti, prebrano na glas, uporabite naslednja dejanja:

- Izbris besedila: pritisnite tipko za izbiro na tipkovnici.
- Izbira besedila z uporabo izbirnega načina: vključite izbirni način za izbiro in poslušanje besedila. Za vključitev izbirnega načina odprite lokalni kontekstualni meni in izberite **Nadzor kazalca** → **Začni izbirni način**. Podrsajte v levo ali desno za poslušanje besedila pred ali za trenutno izbranim besedilom. Za izključitev izbirnega načina odprite lokalni kontekstualni meni in izberite **Nadzor kazalca** → **Končaj izbirni način**.
- Izbira celotnega besedila: odprite lokalni kontekstualni meni in izberite **Nadzor kazalca** → **Izberi vse**. Vso besedilo v dokumentu je izbrano.
- Kopiranje ali obrezovanje besedila: izberite besedilo z uporabo lokalnega kontekstualnega menija. Nato odprite lokalni kontekstualni meni in izberite **Nadzor kazalca**. Izberite **Kopiraj**, da kopirate izbrano besedilo ali izberite **Izreži**, da izrežete izbrano besedilo. Izbrano besedilo je kopirano v odložišče.
- Prilepi besedilo: postavite kazalec na točko, kjer želite vstaviti besedilo, odprite lokalni kontekstualni meni in nato izberite **Nadzor kazalca** → **Prilepi**.

Vnos besedila s pomočjo glasu

Besedilo lahko vnesete s pomočjo glasu. Za prikaz tipkovnice pritisnite polje za vnos besedila, ter nato dvakrat hitro pritisnite kjerkoli na zaslonu.

Ko pritisnete in zadržite , naprava prikazuje pojavno okno, ki prikazuje možnosti tipkovnice. Povlecite prst po zaslonu, brez da ga spustite. Pri izbiri  spustite prst. Nato izgovorite besede, ki jih želite vnesti v besedilno polje. Izgovorjene besede se prikažejo kot besedilo na zaslonu in naprava jih prebere na glas.

Za dodajanje dodatnega besedila izberite tipko za mikrofona in izgovorite besede.

Sprememba jezika vnosa

Med vnosom besedila z glasom izberite **English (UK)** in izberite jezik za spremembo jezika vnosa. Za dodajanje jezikov na seznam izberite **English (UK)** → **Dodajanje več jezikov**, počistite izbiro **Samodejno**, ter nato izberite jezike, ki jih boste uporabljali.

Spreminjanje velikosti pisave

Uporabite to funkcijo za spremembo velikosti pisave. Naprava ponuja različne velikosti pisave, ki naredijo napravo bolj priročno za uporabnike s slabšim vidom. Nastavitev velikosti pisave na **Ogromna** morda ne bo na voljo v nekaterih aplikacijah.

Na zaslonu aplikacij pritisnite **Nastavitve** → **Dostopnost** → **Okvara vida** → **Velikost pisave**.

Povečava zaslona

Uporabite to funkcijo za povečavo zaslona in povečavo določenega območja.

Na zaslonu aplikacij pritisnite **Nastavitve** → **Dostopnost** → **Okvara vida** → **Poteze za povečevanje** ter nato pritisnite drsnik **Poteze za povečevanje**, da ga vključite.

- Povečava in pomanjšava: hitro pritisnite zaslon trikrat za povečavo določenega območja. Ponovno hitro pritisnite zaslon trikrat za vrnitev pogleda.
- Raziskovanje zaslona z drsenjem: uporabite dva prsta za drsenje po povečanem zaslonu.
- Prilagoditev razmerja povečave: pritisnite zaslon z dvema prstoma na povečanem zaslonu. Nato razširite oba prsta oz. z njima uščipnite za prilagoditev razmerja.



- Tipkovnice na zaslonu ne morete povečati.
- Ko je ta funkcija vključena, lahko vpliva na delovanje nekaterih aplikacij, kot sta **Telefon** in **Kalkulator**.

Nastavitev opomnikov za obvestila

Uporabite to funkcijo za opozorilo na obvestila, ki jih niste preverili ob določenem času.

Na zaslonu aplikacij pritisnite **Nastavitve** → **Dostopnost** → **Okvara vida** → **Opomnik za obvestila** ter nato pritisnite drsnik **Opomnik za obvestila**, da ga vključite.

Za nastavitev intervala med opozorili pritisnite **Interval opomnika**.

Negativen prikaz barv

Uporabite to funkcijo za izboljšanje vidnosti zaslona in pomagajte uporabnikom pri enostavnem prepoznavanju besedila na zaslonu. Ko je ta funkcija vklopljena, naprava prikazuje negativno sliko z inverznimi barvami zaslona. Negativni prikaz barv poveča kontrast med črno in belo.

Na zaslonu aplikacij pritisnite **Nastavitve** → **Dostopnost** → **Okvara vida**, ter nato obkljukajte **Negativne barve**.

Prilagoditev barv

Uporabite to funkcijo za prilagoditev prikaza barv na zaslonu, če imate težave z razločevanjem barv. Naprava spremeni barve v barve, ki jih boste lažje prepoznali.

- 1 Na zaslonu aplikacij pritisnite **Nastavitve** → **Dostopnost** → **Okvara vida** → **Prilagajanje barv**.
- 2 Pritisnite drsnik **Prilagajanje barv**, da ga vključite.
- 3 Pritisnite **Začetek**.
- 4 Razporeditev barvnih ploščic po podobnosti, z začetkom pri osnovnih barvah.
- 5 Ko končate s prilagajanjem barv, pritisnite **Kon**.
Če je prepoznate barve, nadaljnje prilagoditve niso potrebne.
- 6 Če barv ne prepoznate, pritisnite **Kamera** ali **Slika**.
- 7 Povlecite vrstico za prilagoditev barv v levo ali desno ter pritisnite **Kon**.
Za ponovno prilagoditev barve pritisnite  → **Vnovično prilagajanje barv**.

Nastavitev obveščanja z bliskavico

Nastavite utripanje bliskavice za dohodne klice, nova sporočila ali obvestila.

Na zaslonu aplikacij pritisnite **Nastavitve** → **Dostopnost** → **Okvara sluha**, ter nato obkljukajte **Utripajoče obvestilo**.

Izključi vse zvoke

Nastavite napravo, da utiša vse zvoke naprave, kot so zvoki medijev, vključno z glasom klicatelja med klicem.

Na zaslonu aplikacij pritisnite **Nastavitve** → **Dostopnost** → **Okvara sluha**, ter nato obkljukajte **Izključi vse zvoke**.

Nastavitev napisov

Napisi Samsung

Na zaslonu aplikacij pritisnite **Nastavitve** → **Dostopnost** → **Okvara sluha** → **Podnapisi Samsung (CC)** ter nato pritisnite drsnik **Podnapisi (CC)**, da ga vključite.

Uporabite naslednje možnosti:

- **Poravnava besedila:** spremenite položaj napisov.
- **Pisava:** spremenite vrsto pisave.
- **Velikost pisave:** spremenite velikost pisave.
- **Rob:** spremenite rob besedila podnapisa.
- **Pisava:** spremenite barvo in transparentnost besedila.
- **Barva ozadja:** spremenite barvo in transparentnost ozadja okna napisov.
- **Okno za napis:** spremenite barvo in transparentnost okna napisov.

Napisi Google

Na zaslonu aplikacij pritisnite **Nastavitve** → **Dostopnost** → **Okvara sluha** → **Podnapisi Google (CC)** ter nato pritisnite drsnik **Podnapisi Google (CC)**, da ga vključite.

Uporabite naslednje možnosti:

- **Jezik:** izberite prikazan jezik za napise.
- **Velikost besedila:** spremenite velikost pisave.
- **Slog napisov:** spremenite stil napisov.

Prilagoditev ravnovesja zvoka

Nastavite napravo za prilagoditev ravnovesja zvoka pri uporabi slušalk.

Za prilagoditev ravnovesja zvoka na napravo priključite slušalke. Na zaslonu aplikacij pritisnite **Nastavitve** → **Dostopnost** → **Okvara sluha** → **Ravnovesje zvoka**. Povlecite vrstico za prilagoditev v levo ali desno in prilagodite ravnovesje zvoka ter nato pritisnite **Nastavi**.

Mono zvok

Nastavite napravo, da preklopi zvočni izhod na stereo ali mono, ko priključite slušalke. Mono vhod združi stereo zvok v en signal, ki se predvaja prek obeh zvočnikov slušalk. Uporabite to funkcijo, če imate okvaro sluha oz. če uporaba ene slušalke priročnejša.

Na zaslonu aplikacij pritisnite **Nastavitve** → **Dostopnost** → **Okvara sluha** ter nato obkljukajte **Mono zvok**.

Samodejno haptično

Nastavite, da naprava vibrira pri predvajanju zvoka v prenesenih aplikacijah, kot so igre.

Na zaslonu aplikacij pritisnite **Nastavitve** → **Dostopnost** → **Okvara sluha** ter nato obkljukajte **Samodejno haptično**.



Nekatere aplikacije morda ne podpirajo te funkcije.

Pomožni meni

Prikaz ikone pomožne bližnjice

Nastavite napravo za prikaz ikono pomožne bližnjice. To ikono lahko uporabite za dostop do aplikacij, funkcij in nastavitev s pritiskom pomožnih menijev v ikoni. Nadzirajte napravo s pritiskom pomožnih menijev v ikoni brez raziskovanja zaslona.

- 1 Na zaslonu aplikacij pritisnite **Nastavitve** → **Dostopnost** → **Spretnost in interakcija** → **Pomožni meni**.
- 2 Pritisnite drsnik **Pomožni meni**, da ga vključite.
Na spodnji desni strani zaslona se prikaže ikona pomožne bližnjice.
- 3 Pritisnite **Glavna roka** za pomik ikone pomožne bližnjice na priročno mesto.

Dostop do pomožnih menijev







Ikona pomožne bližnjice se prikaže kot plavajoča ikona in omogoča enostaven dostop do pomožnih menijev s katerega koli zaslona.

Ko pritisnete ikono pomožne bližnjice, se ikona rahlo razširi in na ikoni se prikaže pomožni meni. Pritisnite puščico za gor ali dol za pomik na druge plošče ali drsenje po zaslonu navzgor ali navzdol za izbiro drugih menijev.

Uporaba kazalca

Na pomožnem meniju pritisnite **Kazalec**. Na zaslonu sta prikazana kazalec in območje dotika, kjer lahko upravljate kazalec. Z majhnimi premiki prsta po območju za dotik lahko nadzirate zaslon. Povlecite prst po območju za dotik za premik kazalca. Prav tako lahko pritisnite zaslon za izbiro elementov pod kazalcem.

Uporabite naslednje možnosti:

-  /  : izberite element ali se pomaknite v levo ali desno na zaslonu.
-  /  : pomaknite se navzgor ali navzdol po zaslonu.
-  : premaknite območje dotika na drugo mesto.
-  : zaprite območje dotika.

Da spremenite nastavitve kazalnika, odprite zaslon aplikacij, pritisnite **Nastavitve** → **Dostopnost** → **Spretnost in interakcija** → **Pomožni meni**, pritisnite drsnik **Pomožni meni**, da ga vključite. Nato uporabite možnosti pod **NAST. SLED. PLOŠ. IN KAZALCA**.



Uporaba izboljšanih podpornih menijev

Nastavite napravo, da prikazuje izboljšane podporne menije za izbrane aplikacije. Na primer, ko zaženete **Sporočila**, se na podpornem meniju prikažeta funkciji za iskanje in sestavljanje.

Na zaslonu aplikacij pritisnite **Nastavitve** → **Dostopnost** → **Spretnost in interakcija** → **Pomožni meni** → **Pomočnik plus**, pritisnite drsnik **Pomočnik plus**, da ga vključite in nato izberite aplikacije.

Urejanje menijev pomožne bližnjice

S to funkcijo lahko urejate menije v ikoni podporne bližnjice.

Na zaslonu aplikacij pritisnite **Nastavitve** → **Dostopnost** → **Spretnost in interakcija** → **Pomožni meni**, pritisnite drsnik **Pomožni meni**, da ga vključite in nato pritisnite **Uredi**. Da dodate ali izbrišete menije, pritisnite  ali .

Pametno drsenje

Nastavite napravo za drsenje po zaslonu gor in dol z nagibom glave ali naprave. To funkcijo lahko uporabite med ogledom e-pošte ali spletnih strani.

Na zaslonu aplikacij pritisnite **Nastavitve** → **Dostopnost** → **Spretnost in interakcija** → **Pametno drsenje** ter nato za aktiviranje pritisnite stikalo **Pametno drsenje**.

Uporabite naslednje možnosti:

- **Nagibanje glave:** nastavite napravo, da drsi po zaslonu gor in dol, ko nagnete glavo navzgor ali navzdol.
- **Nagibanje naprave:** nastavite napravo, da drsi po zaslonu gor in dol, ko nagnete napravo naprej in nazaj.
- **Hitrost:** prilagodite hitrost za premikanje po zaslonu.
- **Prikaz vidnih povratnih informacij:** nastavite napravo, da prikaže vizualno povratno informacijo, ko naprava prepozna vaše dejanje.

Nastavitev možnosti zamika pritiska in držanja

Nastavite čas prepoznavanja za pritiskanje in držanje zaslona.

Na zaslonu aplikacij pritisnite **Nastavitve** → **Dostopnost** → **Spretnost in interakcija** → **Zakasnitev za pritisk in pridržanje** ter nato izberite možnost.

Interaktivno upravljanje

Vključite način za nadzor interakcije, da omejite reagiranje naprave na vnose med uporabo aplikacij. Uporabite ta način, želite drugim omejiti dostop do ali nadzor vaših medijev oz. podatkov.

1 Na zaslonu aplikacij pritisnite **Nastavitve** → **Dostopnost** → **Spretnost in interakcija** → **Interaktivno upravljanje**.

2 Pritisnite drsnik **Interaktivno upravljanje**, da ga vključite.

3 Pritisnite in hkrati zadržite tipko za domov in tipko za glasnost med uporabo aplikacije.

4 Prilagodite velikost okvirja ali narišite črto okoli območja, ki ga želite omejiti.

5 Pritisnite **Kon.**

Naprava prikaže omejeno območje. Če pritisnete zaslon ali tipke, kot je na primer tipka za domov, te ne bodo delovale v tem območju.

Če želite izključiti način za nadzor interakcije, pritisnite in hkrati zadržite tipko za domov in tipko za glasnost.

Sprejemanje in prekinjanje klicev

Spremenite metode sprejema ali končanja klicev.

Na zaslonu aplikacij pritisnite **Nastavitve** → **Dostopnost** → **Sprejemanje in prekinjanje klicev**.

Uporabite naslednje možnosti:

- **Pritisk tipke za domov:** nastavite napravo, da odgovori na klic ob pritisku tipke za domov.
- **Glasovno upravljanje:** nastavite sprejem klica z glasovnimi ukazi.
- **Pritisk tipke za vklop:** nastavi napravo, da konča klic, ko pritisnete tipko za vklop/izklop.

Uporaba načina enega pritiska

Nastavite napravo za upravljanje dohodnih klicev ali obvestil s pritiskom tipke namesto z vlečenjem. Ko se sproži alarm ali ob dohodnem klicu, pritisnite tipko za zaustavitev alarma ali sprejem klica namesto, da povlečete tipko.

Na zaslonu aplikacij pritisnite **Nastavitve** → **Dostopnost** ter nato obkljukajte **Način enega pritiska**.

Konfiguracija nastavitev dostopnosti

Shranjevanje nastavitev dostopnosti v datoteko

Izvozite trenutne nastavitve dostopnosti v datoteko.

Na zaslonu aplikacij pritisnite **Nastavitve** → **Dostopnost** → **Urejanje dostopnosti** → **Uvoz/izvoz**, izberite možnost izvoza in nato pritisnite **V redu**. Na izbrano mesto za shranjevanje se shrani datoteka za nastavitve dostopnosti.

Uvoz datoteke za nastavitve dostopnosti

Uvozite datoteko za nastavitve dostopnosti in posodobite trenutne nastavitve.

Na zaslonu aplikacij pritisnite **Nastavitve** → **Dostopnost** → **Urejanje dostopnosti** → **Uvoz/izvoz** ter nato izberite možnost za uvoz. Izberite datoteko za uvoz in pritisnite **Končano** → **V redu**. Nastavitve dostopnosti bodo posodobljene v skladu z uvoženo datoteko.

Skupna raba datotek za nastavitve dostopnosti

Souporablajte datoteke z nastavitvami dostopnosti z drugimi prek e-pošte, Wi-Fi Direct, Bluetooth in več.

Na zaslonu aplikacij pritisnite **Nastavitve** → **Dostopnost** → **Urejanje dostopnosti** → **Souporaba preko**. Nato izberite datoteke za dostopnost in pritisnite **Končano**. Izberite metodo skupne rabe in sledite navodilom na zaslonu za skupno rabo datotek.

Ogled storitev dostopa

Oglejte si storitve dostopa, nameščene na vaši napravi.

Na zaslonu aplikacij pritisnite **Nastavitve** → **Dostopnost**, ter si oglejte seznam razpoložljivih storitev dostopa v **STORITVE**.

Uporaba drugih uporabnih funkcij

- Uporaba S Voice: funkcijo **S Voice** lahko uporabite za opravljanje različnih funkcij z uporabo glasovnih ukazov. Zaženite **S Voice** in kličite, pošiljajte sporočila ali si oglejte opravila. Glejte [S Voice](#) za več informacij.
- Iskanje z glasom: uporabite glasovne ukaze za iskanje vsebine spletnih strani. Uporabite to funkcijo, ko se gibate in ne morete uporabljati rok za vnos besedila.
- Uporaba plošče z obvestili: če želite odpreti ploščo z obvestili, povlecite vrstico stanja navzdol. Ogledate si lahko zgrešene klice, nova sporočila, prilagodite svetlost zaslona in več. Glejte [Plošča z obvestili in plošča za hitro nastavitve](#) za več informacij.
- Preklop na enostaven način: enostaven način uporablja enostavnejšo postavitev in večje ikone in s tem ponuja enostavnejšo uporabniško izkušnjo. Za enostaven dostop lahko na domači zaslon dodate pogosto rabljene aplikacije ali bližnjice. Glejte [Preprosti način](#) za več informacij.
- Uporaba nadzora gibanja: nadzirajte napravo s premiki dlani in kretnjami. Glejte [Gibanja in poteze](#) za več informacij.
- Uporaba optičnega bralnika prstov: registrirajte vaše prstne odtise z napravo za odklep zaslona ali potrditev gesla Samsungovega računa. Glejte [Bralnik prstnih odtisov](#) za več informacij.
- Uporaba bližnjic do stikov: dodajte bližnjice do stikov na domačem zaslonu za enostavnejše klice ali pošiljanje sporočil. Glejte [Dodajanje bližnjic za stike na domači zaslon](#) za več informacij.
- Uporaba snemalnika zvoka: posnamete ali predvajate govorne beležke. Glejte [Snemalnik zvoka](#) za več informacij.

Odpravljanje težav

Preden se obrnete na servisni center Samsung, preizkusite naslednje rešitve. Vse okoliščine morda niso namenjene za vašo napravo.

Ko vklopite napravo ali med uporabo naprave, se prikaže sporočilo, da morate vnesti eno od teh kod:

- Geslo: ko je vključena funkcija za zaklepanje naprave, morate vnesti geslo, ki ste ga nastavili za napravo.
- PIN: pri prvi uporabi naprave ali če je vključena zahteva za vnos kode PIN, morate vnesti kodo PIN, ki ste jo prejeli skupaj s kartico SIM ali USIM. To funkcijo lahko onemogočite z uporabo menija za zaklep kartice SIM.
- PUK: kartica SIM ali USIM je blokirana; to se običajno zgodi, če večkrat vnesete napačno kodo PIN. Vnesite kodo PUK, ki jo dobite pri ponudniku storitev.
- PIN2: ko dostopate do menija, za katerega potrebujete kodo PIN2, vnesite kodo PIN2, ki ste jo dobili skupaj s kartico SIM ali USIM. Za več informacij, se obrnite na svojega ponudnika storitev.

Vaša naprava prikazuje sporočilo napake omrežja ali storitve

- Kadar se nahajate na območjih s slabim signalom ali sprejemom, lahko izgubite signal. Premaknite se na drugo mesto in poskusite znova. Med premikanjem, se lahko nenehno pojavljajo sporočila o napaki.
- Do nekaterih funkcij ne morete dostopati brez naročnine. Za več informacij, se obrnite na svojega ponudnika storitev.

Vaša naprava se ne vklopi

- Če je baterija povsem prazna, se vaša naprava ne bo vklopila. Pred vklopom naprave v celoti napolnite baterijo.
- Baterija morda ni pravilno vstavljena. Ponovno vstavite baterijo.
- Obrišite pozlačene kontakte in ponovno vstavite baterijo.

Zaslon na dotik se ne odziva pravilno ali pa se odziva prepočasi

- Če na zaslon na dotik prilepite zaščito ali dodatke, ta morda ne bo deloval pravilno.
- Zaslon morda ne bo deloval pravilno, če nosite rokavice, če vaše roke med dotikanje zaslona na dotik niso čiste oz. če zaslon pritisnete z ostrimi predmeti ali konico prsta.
- Zaslon na dotik lahko ob stiku z vlago ali vodo deluje nepravilno.
- Znova zaženite napravo, da odpravite morebitne začasne težave s programsko opremo.
- Preverite, ali je programska oprema v napravi posodobljena na najnovejšo različico.
- Če je zaslon na dotik opraskan ali poškodovan, obiščite Samsungov servisni center.

Vaša naprava zamrzne ali pa pride do resnih napak

Če naprava zamrzne ali prekine, boste morda morali zapreti programe ali znova vstaviti baterijo ter zagnati napravo, da bo spet začela delovati. Če je vaša naprava zamrznjena in se ne odziva, hkrati pritisnite in zadržite tipko za vklop/izklop in tipko za glasnost za več kot 7 sekund za ponovni zagon.

Če s tem niste odpravili težave, opravite ponastavitev tovarniških podatkov. Na zaslonu aplikacij pritisnite **Nastavitve** → **Varnostno kopiranje in ponastavitev** → **Ponastavitev na tovarniške podatke** → **Ponastavi napravo** → **Izbriši vse**. Pred tovarniško ponastavitvijo podatkov izdelajte varnostne kopije vseh pomembnih podatkov, shranjenih v napravi.

Če težava ni odpravljena, se obrnite na Samsungov servisni center.

Klici se ne povežejo

- Preverite, ali ste prijavljeni v omrežje mobilnega operaterja.
- Preverite, ali je za zeleno številko morda nastavljena omejitev klicev.
- Preverite, ali je za dohodno številko morda nastavljena omejitev klicev.

Sogovornik vas ne sliši

- Prepričajte se, da ne prekrivate vgrajenega mikrofona.
- Zagotovite, da je mikrofona v bližini ust.
- Če uporabljate slušalko, poskrbite, da je pravilno priključena.

Med klicem slišite odmev

Prilagodite glasnost s pritiskom tipke za glasnost ali se premaknite drugam.

Pogostokrat se prekine povezava z mobilnim omrežjem ali internetom oz. kakovost zvoka je slaba

- Preverite, ali morda blokirate notranjo anteno naprave.
- Kadar se nahajate na območjih s slabim signalom ali sprejemom, lahko izgubite signal. Morda imate težave z vzpostavljanjem povezave zaradi težav z bazno postajo operaterja. Premaknite se na drugo mesto in poskusite znova.
- Z uporabo naprave med premikanjem, so lahko storitve brezžičnega omrežja onemogočene zaradi težav z omrežjem operaterja.

Ikona baterije je prazna

Baterija je skoraj prazna. Napolnite ali zamenjajte baterijo.

Baterija se ne napolni pravilno (za napajalnike odobrene s strani Samsunga)

- Zagotovite, da je napajalnik pravilno priključen.
- Če sta sponki baterije umazani, baterije morda ne bo možno pravilno napolniti oz. naprava se lahko izklopi. Pozlačene kontakte obrišite in poskusite znova napolniti baterijo.
- Baterije v nekaterih napravah uporabnik ne bo model zamenjati. Za zamenjavo baterije obiščite Samsungov servisni center.

Baterija se sprazni hitreje kot ob nakupu

- Ko baterijo izpostavite zelo nizkim ali visokim temperaturam, se uporabnost baterije zniža.
- Poraba baterije se poveča pri uporabi funkcij sporočanja ali nekaterih aplikacij, na primer iger oz. interneta.
- Baterija se tudi ob neuporabi naprave sčasoma sprazni.

Naprava je vroča na dotik

Če uporabljate aplikacije, ki porabijo več energije, ali pa uporabljate aplikacije dlje časa, je naprava morda vroča na dotik. To je običajno in ne vpliva na življenjsko dobo ali delovanje naprave.

Ko vključite fotoaparata, se prikažejo sporočila o napakah

Če želite uporabiti aplikacijo fotoaparata, mora biti v napravi dovolj razpoložljivega pomnilnika, poleg tega pa mora biti dovolj polna tudi baterija. Če se prikažejo sporočila o napakah, ko vključite fotoaparata, naredite naslednje:

- Napolnite baterijo ali pa vstavite baterijo, ki je povsem polna.
- Prenesite nekaj datotek v računalnik ali pa jih izbrišite, da sprostite pomnilnik.
- Znova zaženite napravo. Če imate še vedno težave z aplikacijo za kamero, se obrnite na Samsungov servisni center.

Kakovost fotografije je slabša od predogleda

- Kakovost vaših fotografij je lahko odvisna od okolice in tehnik fotografiranja, ki jih uporabite.
- Če fotografije posnamete v temnih prostorih, ponoči ali znotraj, se lahko na sliki pojavi šum oz. slike niso izostrene.

Ko odprete večpredstavnostne datoteke, se prikažejo sporočila o napakah

Če se prikažejo sporočila o napakah oz. večpredstavnostnih datotek ni moč predvajati, ko jih odprete na vaši napravi, naredite naslednje:

- Prenesite nekaj datotek v računalnik ali pa jih izbrišite, da sprostite pomnilnik.
- Preverite, ali je glasbena datoteka morda zaščitena s sistemom DRM (Digital Rights Management). Če je datoteka zaščitena z DRM, preverite, ali imate ustrezno licenco ali ključ za predvajanje datoteke.
- Zagotovite, da naprava podpira oblike datotek. Če oblika datoteke ni podprta, kot sta DivX ali AC3, namestite aplikacijo, ki jo podpira. Za potrditev oblik datotek, ki jih podpira vaša naprava, obiščite www.samsung.com.

- Vaša naprava podpira fotografije in videoposnetke, ki ste jih posneli z napravo. Fotografije in videoposnetki, ki ste jih posneli z drugimi napravami morda ne bodo delovali pravilno.
- Vaša naprava podpira večpredstavnostne datoteke, ki jih je odobril vaš ponudnik omrežnih storitev ali ponudniki dodatnih storitev. Nekatera vsebina, ki je dosegljiva na internetu, kot so melodije za zvonjenje, videoposnetki ali ozadja, morda ne bo pravilno delovala.

Naprava ne najde druge naprave Bluetooth

- Preverite, ali je v napravi vključena funkcija za brezžično povezavo Bluetooth.
- Preverite, ali funkcija za brezžično povezavo Bluetooth vključena tudi v napravi, s katero želite vzpostaviti povezavo.
- Preverite, ali sta napravi Bluetooth v medsebojnem dosegu (največ 10 m).

Če tudi s temi koraki niste odpravili težave, se obrnite na Samsungov servisni center.

Vzpostavitev povezave med napravo in računalnikom ni mogoča

- Preverite, ali je USB kabel, ki ga uporabljate, združljiv z vašo napravo.
- Preverite, ali so v računalniku nameščeni ustrezni gonilniki in ali so posodobljeni.
- Če uporabljate okolje Windows XP, preverite, ali imate na računalniku nameščen sistem Windows XP Service Pack 3 ali novejši.
- Preverite, ali je na računalniku nameščen program Samsung Kies oz. Windows Media Player 10 ali novejši.

Vaša naprava ne najde vaše trenutne lokacije

Signali GPS so lahko ovirani na nekaterih krajih, kot na primer znotraj. Nastavite napravo, da uporabi Wi-Fi ali mobilno omrežje za iskanje vaše trenutne lokacije v teh primerih.

Podatki, shranjeni v napravi, so izgubljeni

Vedno ustvarite varnostno kopijo vseh pomembnih podatkov, ki so shranjeni v napravi. V nasprotnem primeru ne boste mogli obnoviti podatkov v primeru poškodbe ali izgube. Samsung ni odgovoren za izgubo podatkov, ki so shranjeni v napravi.

Na zunanji strani ohišja naprave se pojavi majhna odprtina

- Ta odprtina je potrebna proizvodna značilnost, hkrati pa se lahko pojavi manjše prestavljanje oz. vibriranje delov.
- Čez čas lahko trenje med deli povzroči, da se ta odprtina malenkost razširi.

Avtorske pravice

Avtorske pravice © 2014 Samsung Electronics

Ta vodnik je zaščiten z mednarodnimi zakoni o avtorskih pravicah.

Noben del tega vodnika se ne smete reproducirati, distribuirati, prevesti ali prenašati v kakršnikoli obliki ali na kakršenkoli način, v elektronski ali mehanski obliki, vključno s fotokopiranjem, snemanjem ali shranjevanjem v kakršnemkoli sistemu za shranjevanje in pridobivanje podatkov, brez predhodnega pisnega dovoljenja družbe Samsung Electronics.

Blagovne znamke

- SAMSUNG in logotip SAMSUNG sta registrirani blagovni znamki podjetja Samsung Electronics.
- Bluetooth® je registrirana blagovna znamka družbe Bluetooth SIG, Inc. po svetu.
- Wi-Fi®, Wi-Fi Protected Setup™, Wi-Fi CERTIFIED Passpoint™, Wi-Fi Direct™, Wi-Fi CERTIFIED™ in logotip Wi-Fi so registrirane blagovne znamke Združenja Wi-Fi.
- Vse blagovne znamke in lastniške pravice so last njihovih lastnikov.