

The Samsung logo, consisting of the word "SAMSUNG" in white, uppercase letters inside a blue oval shape.

SAMSUNG

SM-A500FU

Navodila za uporabo

Vsebina

Preberi najprej

Uvod

- 7 Vsebina paketa
- 8 Postavitev naprave
- 10 Uporaba kartice SIM ali USIM in baterije
- 18 Uporaba pomnilniške kartice
- 21 Vklop ali izklop naprave
- 21 Zaklepanje in odklepanje zaslona

Osnove

- 22 Uporaba zaslona na dotik
- 25 Postavitev domačega zaslona
- 29 Plošča z obvestili in plošča za hitro nastavitvev
- 32 Odpiranje aplikacij
- 32 Namestitev ali odstranitev aplikacij
- 34 Vnos besedila
- 37 Zajemanje zaslona
- 37 Moje datoteke
- 38 Funkcija varčevanja z energijo
- 39 Prikaz pomoči

Omrežna povezljivost

- 40 Mobilni podatki
- 40 Wi-Fi
- 41 Privezovanje in dostopna točka Mobile hotspot

Gibi in uporabne funkcije

- 43 Gibanja in poteze
- 46 Več oken
- 49 Enoročno upravljanje

Prilagoditev po meri

- 50 Upravljanje domačega zaslona in zaslona aplikacij
- 52 Nastavitvev ozadja in zvonjenja
- 53 Sprememba metode za zaklep zaslona
- 54 Zasebni način
- 55 Preprosti način
- 56 Prenašanje podatkov iz prejšnje naprave
- 57 Nastavitvev računov

Telefon

- 58 Klicanje
- 60 Prejeti klici
- 61 Možnosti med klici

Stiki

- 63 Dodajanje stikov
- 63 Uvoz in izvoz stikov
- 64 Iskanje stikov

Sporočila in elektronska pošta

- 65 Sporočila
- 67 E-pošta

Fotoaparāt

- 69 Osnovno fotografiranje
- 71 Načini fotografiranja
- 74 Nastavitve fotografiranja

Galerija

- 76 Ogled vsebine na napravi
- 77 Ogled vsebine shranjene na drugih napravah

Varnostna asistenca

- 78 Način v sili
- 79 Sporočilo pomoči

Uporabne aplikacije in funkcije

- 80 S Finder
- 80 S Planner
- 82 S Voice
- 83 Internet
- 84 Glasba
- 86 Video
- 88 Studio
- 89 Ura
- 91 Kalkulator
- 91 Beležka
- 92 Snemalnik zvoka
- 93 Dropbox
- 94 Flipboard
- 94 Radio
- 96 Aplikacije Google

Povezava z drugimi napravami

- 98 Bluetooth
- 100 Wi-Fi Direct
- 102 NFC
- 104 S Beam
- 105 Hitra povezava
- 106 Screen Mirroring
- 108 Tiskanje iz mobilnih naprav

Upravitelj naprave in podatkov

- 109 Nadgradnja naprave
- 110 Prenos datotek med napravo in računalnikom
- 111 Varnostno kopiranje in obnavljanje podatkov
- 111 Kako napraviti ponastavitev podatkov

Nastavitve

- 112 Več o nastavitvah
- 112 HITRE NASTAVITVE
- 112 POVEZAVE
- 117 NAPRAVA
- 121 PRILAGAJANJE
- 124 SISTEM
- 130 APLIKACIJE

Odpravljanje težav

Preberite najprej

Pred uporabo naprave pozorno preberite ta priročnik, da zagotovite varno in pravilno uporabo.

- Opisi so osnovani glede na privzete nastavitve naprave.
- Vsebina se lahko razlikuje in je lahko odvisna od vaše regije, ponudnika storitev ali programske opreme naprave.
- Vsebina (vsebina visoke kakovosti), ki zahteva visoko procesorsko moč in porabo pomnilnika RAM, bo vplivala na celovito delovanje naprave. Aplikacije, povezane z vsebino, morda ne bodo pravilno delovale, odvisno od tehničnih podatkov naprave in okolja v katerem je uporabljena.
- Samsung ni odgovoren za težave z delovanjem, ki so posledica aplikacij, ki so jih ponudili tretji ponudniki in ne Samsung.
- Družba Samsung ni odgovorna za težave z delovanjem ali združljivostjo, ki so posledica urejanja nastavitve registra ali modifikacijo operacijskega sistema. Poskus prilagajanja operacijskega sistema po meri lahko povzroči, da vaša naprava ali aplikacije ne delujejo pravilno.
- Programska oprema, zvočni viri, ozadja, slike in ostala vsebina, ki je na voljo v tej napravi, je licencirana za omejeno uporabo. Razširjanje in uporaba tega gradiva za tržne ali druge namene predstavlja kršitev zakona o avtorskih pravicah. Uporabniki so v celoti odgovorni za nezakonito uporabo medijske vsebine.
- Nastanejo lahko dodatni stroški za podatkovne storitve, kot so sporočanje, nalaganje in prenos, samodejna sinhronizacija ali uporaba lokacijskih storitev, odvisno od vaše naročnine. Za prenos večjih količin podatkov priporočamo uporabo funkcije Wi-Fi.
- Privzete aplikacije, ki so prednaložene na napravi, so predmet posodobitev in morda ne bodo več podprte brez predhodnega obvestila. Če imate vprašanja v zvezi z aplikacijo, ki je prednaložena na napravi, se obrnite na servisni center Samsung. Za aplikacije, nameščene s strani uporabnika, se obrnite na ponudnike storitev.
- Modifikacija operacijskega sistema naprave ali nameščanje programske opreme iz neuradnih virov lahko povzroči okvare naprave in poškodbo oz. izgubo podatkov. Ta dejanja so kršitve vašega licenčnega sporazuma Samsung, zaradi katerih bo vaša garancija neveljavna.
- Nekatero naprave bodo morda morale pridobiti odobritev Zvezne komisije za komunikacije (Federal Communications Commission – FCC), odvisno od regije in modela. Če je naprava odobrena s strani FCC, si lahko ogledate FCC ID naprave. Če si želite ogledati FCC ID, pritisnite **Prog.** → **Nastavitve** → **O napravi**.
- Podprte funkcije se lahko razlikujejo ali so označene drugače, odvisno od modela naprave (z eno ali dvema karticama SIM).

Ikone z navodili



Pozor: okoliščine, ki lahko povzročijo telesno poškodbo uporabnika ali drugih



Previdno: okoliščine, ki lahko poškodujejo vašo napravo ali drugo opremo



Opomba: opombe, nasveti za uporabo ali dodatne informacije

Uvod

Vsebina paketa

Preverite, ali paket izdelka vsebuje naslednje elemente:

- Napravo
- Navodila



- Izdelki, ki so priloženi napravi in katerikoli razpoložljivi dodatki, so odvisni od regije oz. ponudnika storitev.
- Priloženi predmeti so zasnovani samo za to napravo in morda ne bodo združljivi z drugimi napravami.
- Izgled in tehnični podatki se lahko spremenijo brez predhodnega obvestila.
- Dodatno opremo lahko kupite pri vašem lokalnem prodajalcu izdelkov Samsung. Pred nakupom preverite ali so združljivi z napravo.
- Uporabljajte samo dodatno opremo, ki jo je odobril Samsung. Uporaba neodobrenega pripomočka lahko povzroči okvare ali napake v delovanju, ki jih garancija ne krije.
- Razpoložljivost dodatkov se lahko spremeni in je v celoti odvisna od proizvajalca. Za več informacij o razpoložljivih dodatkih glejte spletno mesto Samsung.



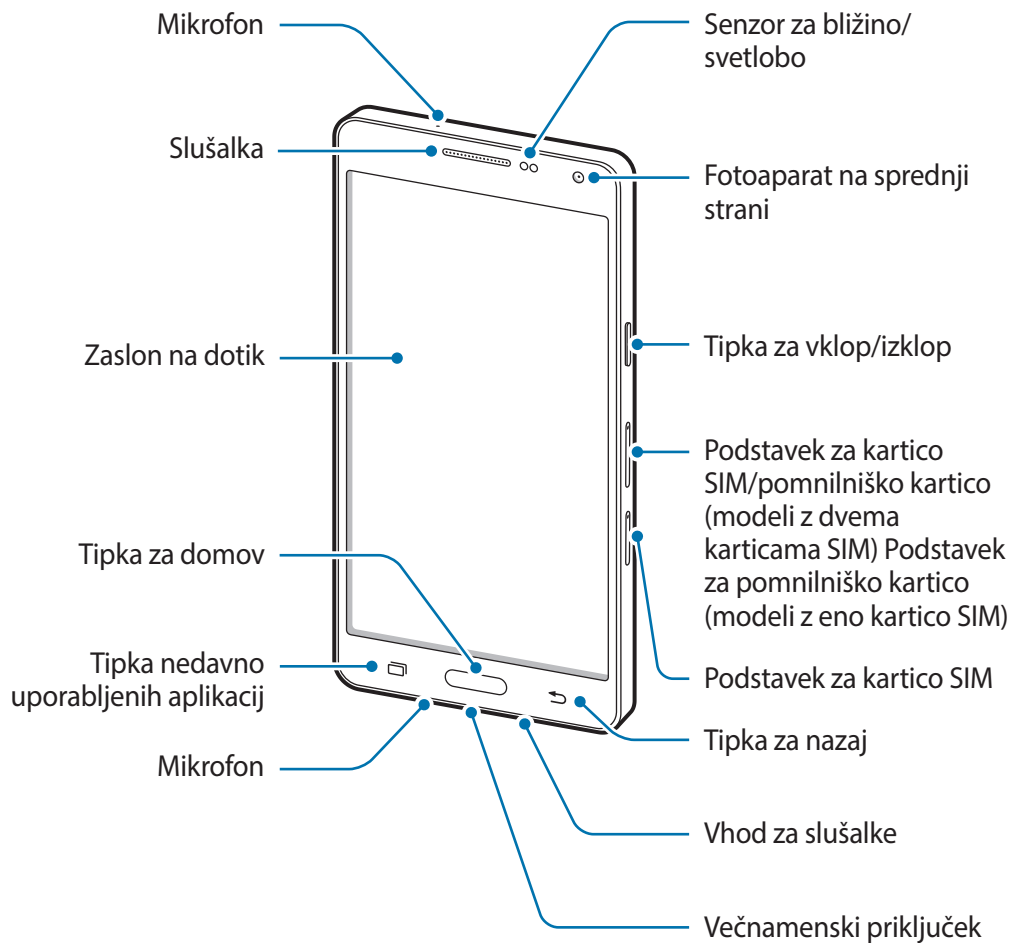

Postavitev naprave





- Mesta z anteno ne prekrivajte z rokami ali drugim predmetom. S tem lahko povzročite težave s povezovanjem ali spraznite baterijo.
- Priporočamo uporabo zaščite zaslona, ki je odobrena s strani podjetja Samsung. Neodobrena zaščite zaslona lahko povzročijo okvaro tipal.
- Ne dovolite vodi, da pride v stik z zaslonom na dotik. Zaslona na dotik lahko ob stiku z vlago ali vodo deluje nepravilno.

Tipke

Tipka	Funkcija
 Tipka za vklop/ izklop	<ul style="list-style-type: none"> • Pritisnite in držite za vklop ali izklop naprave. • Pritisnite, da vklopite ali zaklenete zaslon.
 Nedavno uporabljene aplikacije	<ul style="list-style-type: none"> • Pritisnite, če želite odpreti seznam nedavnih aplikacij. • Pritisnite in držite, če želite dostopiti do dodatnih možnosti za trenutni zaslon.
 Domov	<ul style="list-style-type: none"> • Pritisnite, da vklopite zaslon, ko je zaklenjen. • Pritisnite za vrnitev na domači zaslon. • Pritisnite dvakrat za zagon S Voice. • Pritisnite in držite za zagon storitve Google.
 Nazaj	<ul style="list-style-type: none"> • Pritisnite za vrnitev na prejšnji zaslon.
 Glasnost	<ul style="list-style-type: none"> • Pritisnite za prilagoditev glasnosti naprave.

Uporaba kartice SIM ali USIM in baterije

Nameščanje kartice SIM ali USIM

Vstavite kartico SIM ali USIM, ki ste jo prejeli pri ponudniku mobilnih telefonskih storitev.



- Naprava podpira samo kartice nano-SIM.
- Nekatere storitve LTE morda ne bodo na voljo, kar je odvisno od operaterja. Za več informacij o razpoložljivosti storitve se obrnite na ponudnika storitev.

1 Zatič za izmet vstavite v luknjo na podstavku za kartico SIM, da sprostite podstavek.

► Modeli z dvema karticama SIM:

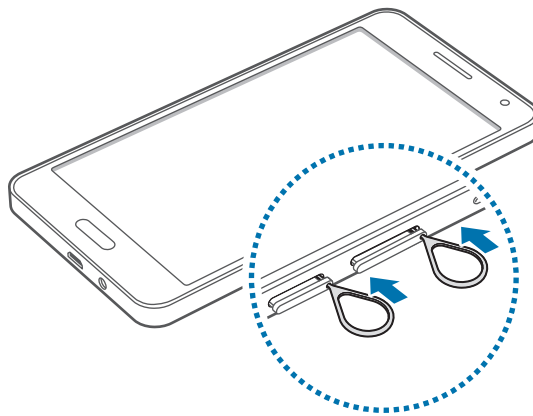

► Modeli z eno kartico SIM:

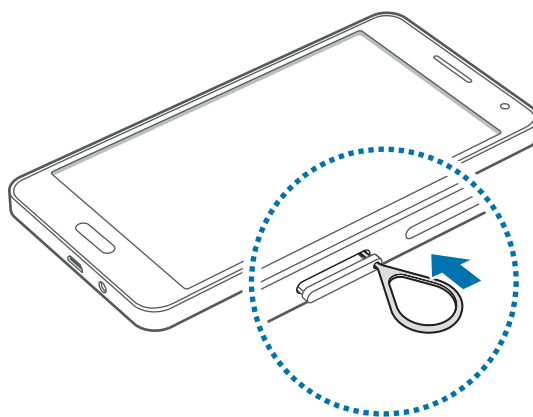

Zagotovite, da je zatič za izmet postavljen pravokotno na luknjo. V nasprotnem primeru lahko napravo poškodujete.

2 Podstavek za kartico SIM nežno izvlecite iz reže za podstavek za kartico SIM.

► **Modeli z dvema karticama SIM:**

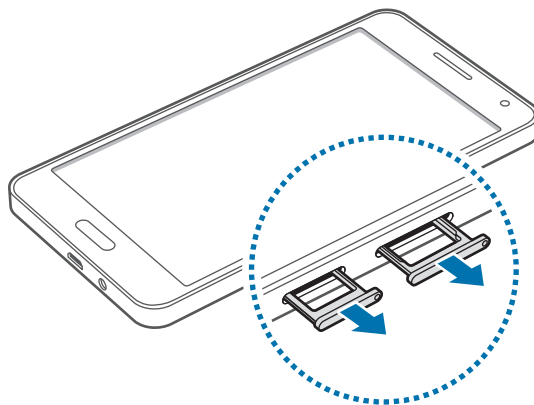

► **Modeli z eno kartico SIM:**

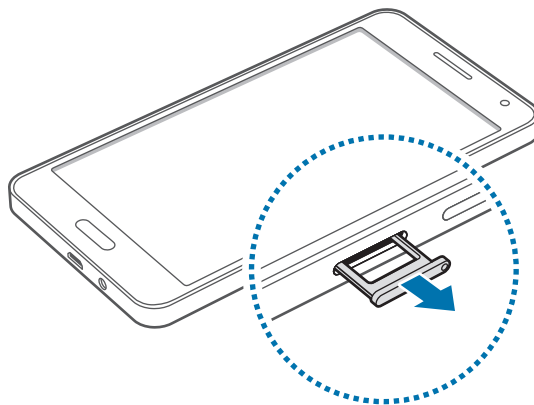

3 ▶ Modeli z dvema karticama SIM: Kartico SIM ali USIM postavite na podstavek za kartico SIM z navzdol usmerjenimi zlatimi priključki.

Prvo kartico SIM ali USIM postavite na podstavek za kartico SIM 1 (1), drugo kartico SIM ali USIM pa na podstavek za kartico SIM 2 (2).

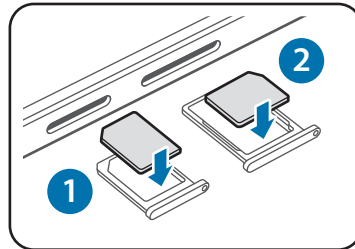

Podstavek za kartico SIM 2 lahko uporabljate tudi za pomnilniške kartice. Vendar pa kartice SIM ali USIM in pomnilniške kartice ne morete vstaviti hkrati.

▶ Modeli z eno kartico SIM: Kartico SIM ali USIM postavite na podstavek za kartico SIM z navzdol usmerjenimi zlatimi priključki.

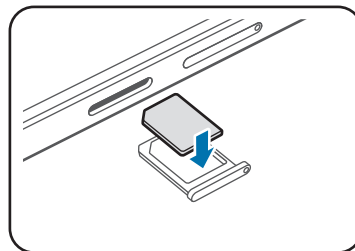

Pazite, da ne izgubite oz. dovolite drugim uporabljati kartice SIM ali USIM. Samsung ni odgovoren za kakršnokoli škodo ali nevarnosti, ki so posledica izgubljenih ali ukradenih kartic.

4 Podstavek za kartico SIM vstavite nazaj v režo za podstavek za kartico SIM.

► **Modeli z dvema karticama SIM:**

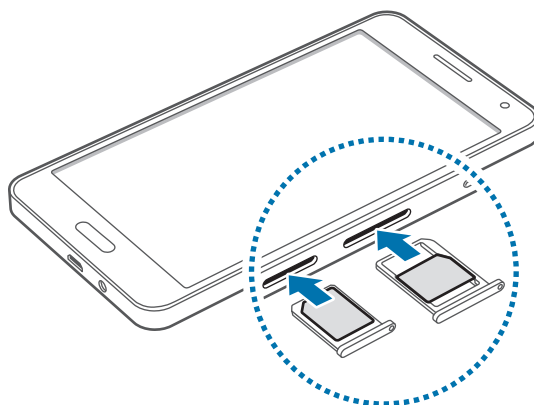

► **Modeli z eno kartico SIM:**

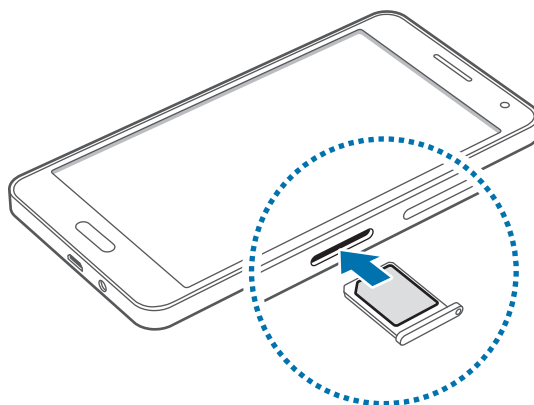

Odstranjevanje kartice SIM ali USIM

- 1 Zatič za izmet vstavite v luknjo na podstavku za kartico SIM, da sprostite podstavek.
- 2 Podstavek za kartico SIM nežno izvlecite iz reže za podstavek za kartico SIM.
- 3 Odstranite kartico SIM ali USIM.

► **Modeli z dvema karticama SIM:**

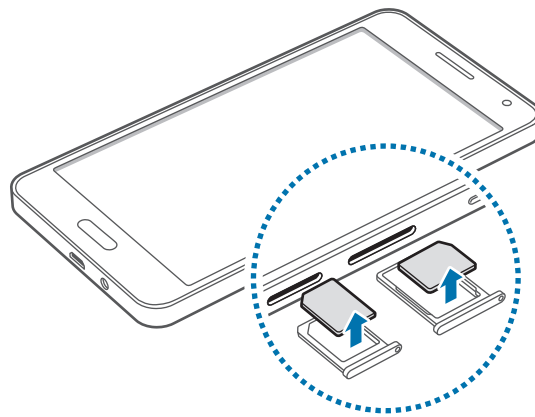

► **Modeli z eno kartico SIM:**

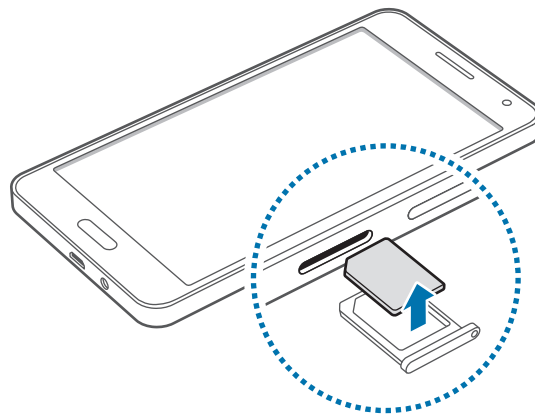

- 4 Podstavek za kartico SIM vstavite nazaj v režo za podstavek za kartico SIM.

Uporaba dveh kartic SIM ali USIM (modeli z dvema karticama SIM)

Če vstavite dve kartici SIM ali USIM, lahko z eno napravo uporabljate dve telefonski številki ali dva ponudnika storitev.

Vklop kartice SIM ali USIM

Na domačem zaslonu pritisnite **Prog.** → **Nastavitve** → **Upravitelj kartice SIM**. Pritisnite eno ali obe stikali za kartice SIM ali USIM, da ju aktivirate.

Spreminjanje imena in ikon za prikaz kartice SIM ali USIM

Na domačem zaslonu pritisnite **Prog.** → **Nastavitve** → **Upravitelj kartice SIM**. Izberite kartico SIM ali USIM in pritisnite **Registriraj ime** ali **Izberite ikono**. Za vsako kartico nastavite ime in ikono za prikaz.

Preklapljanje med karticama

Ko sta vklopljeni dve kartici SIM ali USIM, se na nadzorni plošči obvestilne plošče pojavijo ikone za izbiro kartice. Odprite obvestilno ploščo in izberite kartico.

Polnjenje baterije

Pred prvo uporabo uporabite napajalnik in napolnite baterijo. Za polnjenje baterije lahko uporabite tudi računalnik, če ju povežete s kablom USB.



Uporabljajte samo napajalnike, baterije in kable, odobrene s strani podjetja Samsung. Neodobreni napajalniki ali kabli lahko povzročijo, da baterija eksplodira oz. poškoduje napravo.



- Ko je baterija skoraj prazna, je ikona baterije prikazana kot prazna.
- Če se baterija povsem izprazni, naprave ni možno vključiti takoj po priključitvi napajalnika. Pustite prazno baterijo, da se polni nekaj minut, preden poskušate vklopiti napravo.
- Če hkrati uporabljate več aplikacij, omrežnih aplikacij ali aplikacij, ki zahtevajo povezavo z drugo napravo, boste hitro spraznili baterijo. Za preprečitev izgube povezave z omrežjem ali izklopa med prenosom podatkov, te aplikacije vedno uporabljajte samo pri povsem polni bateriji.

USB kabel priključite na USB napajalnik, konec USB kabla pa priključite v večnamenski vhod.

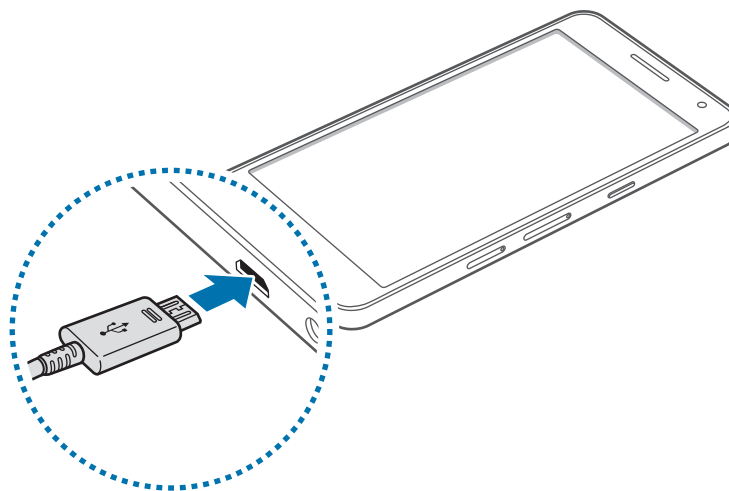

Nepravilna priključitev napajalnika lahko povzroči resne poškodbe naprave. Garancija ne krije škode, ki nastane zaradi napačne uporabe.



- Med polnjenjem lahko uporabljate napravo, toda morda bo v tem primeru trajalo dlje, da se baterija napolni.
- Če je naprava med polnjenjem priklopljena na nestabilno napajanje, zaslon na dotik morda ne bo deloval. V tem primeru izklopite napajalnik iz naprave.
- Med polnjenjem se naprava lahko segreje. To je običajno in ne vpliva na življenjsko dobo ali delovanje naprave. Če se baterija segreje nad običajno temperaturo, lahko napajalnik preneha s polnjenjem.
- Če se vaša naprava ne polni pravilno, jo skupaj z napajalnikom prinesite v Samsungov servisni center.

Ko je baterija v celoti napolnjena, odklopite napravo z napajalnika. Najprej odklopite napajalnik z naprave in nato še iz električne vtičnice.



Če želite privarčevati z energijo, odklopite polnilec, ko ta ni v uporabi. Polnilec nima stikala za vklop/izklop, zato ga morate izklopiti iz električne vtičnice, ko ta ni v uporabi, da s tem varčujete z električno energijo. Napajalnik mora ostati v bližini električne vtičnice in med polnjenjem biti enostavno dosegljiv.

Zmanjševanje porabe energije

Naprava ponuja možnosti, ki zmanjšajo porabo energije baterije. S prilagoditvijo teh možnosti in izključitvijo funkcij v ozadju lahko napravo med polnjenji uporabljate dlje:

- Ko naprave ne uporabljate, preklopite na način mirovanja s pritiskom tipke za vklop/izklop.
- Z upraviteljem opravil zaprite nepotrebne aplikacije.
- Izključite funkcijo Bluetooth.
- Izključite funkcijo Wi-Fi.
- Izključite samodejno sinhronizacijo aplikacij.
- Zmanjšajte čas osvetlitve zaslona.
- Zmanjšajte svetlost zaslona.

Uporaba pomnilniške kartice

Namestitev pomnilniške kartice

Vaša naprava je združljiva s pomnilniškimi karticami z največjo kapaciteto do 64 GB. Odvisno od proizvajalca in tipa pomnilniške kartice, morda nekatere pomnilniške kartice niso združljive z vašo napravo.



- Nekatero pomnilniško kartico morda niso v celoti združljive z vašo napravo. Uporaba nezdružljive pomnilniške kartice lahko poškoduje napravo ali pomnilniško kartico in podatke, shranjene na kartici.
- Bodite pazljivi in pomnilniško kartico vstavite pravilno.



- Naprava podpira le strukturo datotek FAT in exFAT za pomnilniške kartice. Če vstavite pomnilniško kartico, formatirano z drugo strukturo datotek, vas naprava vpraša, ali želite ponovno formatirati pomnilniško kartico.
- Pogosto zapisovanje in brisanje podatkov skrajša življenjsko dobo pomnilniških kartic.
- Ko vstavite pomnilniško kartico v vašo napravo, se bo meni datotek na pomnilniški kartici prikazal v mapi **Moje datoteke** → mapa **Kartica SD**.

- 1 Zatič za izmet vstavite v luknjo na podstavku za pomnilniško kartico, da sprostite podstavek.
- 2 Podstavek za pomnilniško kartico nežno izvlecite iz reže za podstavek za pomnilniško kartico.
- 3 Pomnilniško kartico postavite na podstavek za pomnilniško kartico z navzdol usmerjenimi zlatimi priključki.

4 Podstavek za pomnilniško kartico vstavite nazaj v režo za podstavek za pomnilniško kartico.

► **Modeli z dvema karticama SIM:**

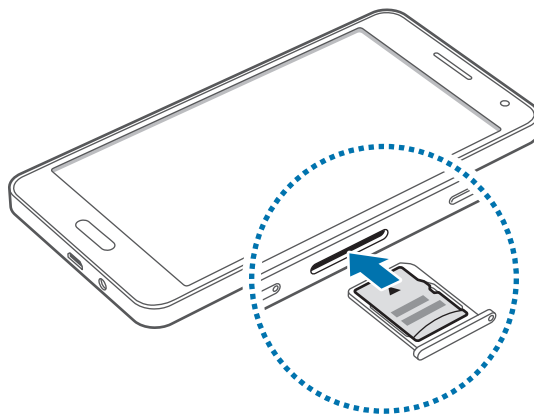

► **Modeli z eno kartico SIM:**

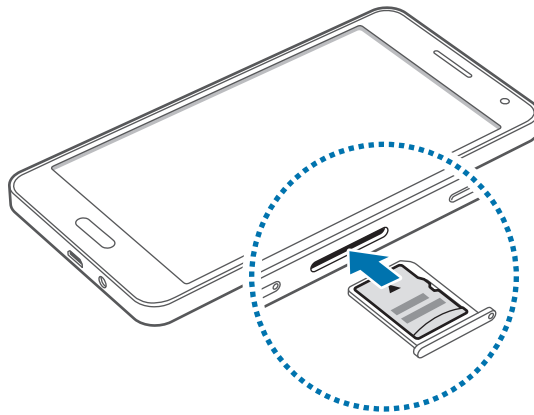

Odstranjevanje pomnilniške kartice

Če želite varno odstraniti pomnilniško kartico, jo najprej sprostite. Na domačem zaslonu pritisnite **Prog.** → **Nastavitve** → **Shramba** → **Sprosti kartico SD**.

- 1 Zatič za izmet vstavite v luknjo na podstavku za pomnilniško kartico, da sprostite podstavek.
- 2 Podstavek za pomnilniško kartico nežno izvlecite iz reže za podstavek za pomnilniško kartico.
- 3 Odstranite pomnilniško kartico.
- 4 Podstavek za pomnilniško kartico vstavite nazaj v režo za podstavek za pomnilniško kartico.



Ne odstranite pomnilniške kartice med tem, ko naprava prenaša ali bere podatke. Tako lahko izgubite ali poškodujete podatke oz. poškodujete pomnilniško kartico ali napravo. Samsung ni odgovoren za izgubo, ki je posledica zlorabe poškodovanih pomnilniških kartic, vključno z izgubo podatkov.

Formatiranje pomnilniške kartice

Pomnilniška kartica, ki jo formatirate v računalniku, morda ne bo združljiva z napravo. Pomnilniško kartico formatirajte na napravi.

Na domačem zaslonu pritisnite **Prog.** → **Nastavitve** → **Shramba** → **Formatiraj kartico SD** → **Formatiraj kartico SD** → **Izbriši vse**.



Pred formatiranjem pomnilniške kartice izdelajte varnostne kopije vseh pomembnih podatkov, shranjenih v napravi. Garancija proizvajalca ne krije izgube podatkov, do katere pride zaradi uporabnikovih dejanj.

Vklop ali izklop naprave

Za nekaj sekund pritisnite in zadržite tipko za vklop/izklop, da vklopite napravo.

Ob prvem vklopu naprave ali po ponastavitvi podatkov sledite navodilom na zaslonu za nastavitve naprave.

Če želite izklopiti napravo, pritisnite in zadržite tipko za vklop/izklop ter nato pritisnite **Izklop**.



Kadar ste na območjih, kjer je uporaba brezžičnih naprav prepovedana (npr. na letalih, v bolnišnicah), upoštevajte vsa objavljena opozorila in navodila uradnega osebja.

Zaklepanje in odklepanje zaslona

Če pritisnete tipko za vklop, se zaslon izklopi in zaklene. Zaslon se izklopi in samodejno zaklene tudi, če naprave določen čas ne uporabljate.

Če želite zaslon odkleniti, pritisnite tipko za vklop ali tipko za domov in povlecite prst v poljubni smeri znotraj območja za odklepanje zaslona.

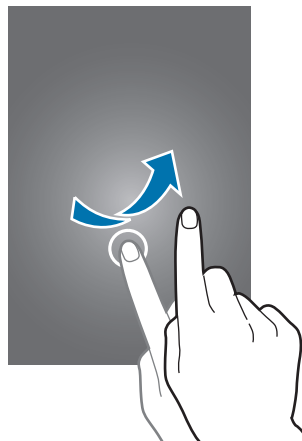

Kodo za odklepanje, ki se uporablja za odklepanje zaslona, lahko spremenite. Za več informacij si oglejte poglavje [Sprememba metode za zaklep zaslona](#).

Osnove

Uporaba zaslona na dotik



- Ne dovolite, da zaslon na dotik pride v stik z drugimi električnimi napravami. Elektrostatične razelektritve lahko povzročijo, da bo zaslon na dotik deloval nepravilno.
- Za preprečitev poškodb zaslona na dotik, nanj ne pritiskajte z ostrimi predmeti oz. ne uporabljajte prekomerne sile pri pritiskanju s prsti.



- Naprava morda ne bo prepoznala dotikov na robovih zaslona, ki so izven območja za vnos z dotikom.
- Če pustite zaslon na dotik prižgan dlje časa, lahko s tem povzročite sledi (vtis v zaslon) ali zameglitev. Ko naprave ne uporabljate, izklopite zaslon na dotik.
- Pri uporabi zaslona na dotik je priporočljivo, da uporabljate prste.

Pritiskanje

S prstom pritisnite, ko želite odpreti aplikacijo ali izbrati predmet iz menija, ko želite pritisniti tipko na zaslonu ali vnesti znak s pomočjo tipkovnice na zaslonu.

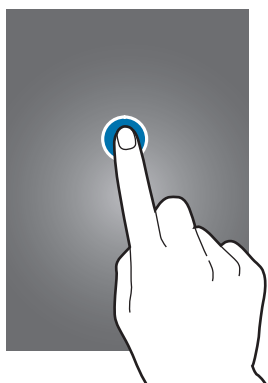

Pritiskanje in držanje

Za dostop do razpoložljivih možnosti pritisnite in več kot 2 sekundi držite element ali zaslon.



Vlečenje

Za premik elementa ga pritisnite in pridržite ter povlecite na želen položaj.

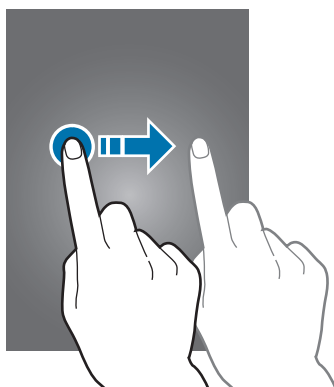

Dvojni dotik

Dvakrat pritisnite na spletno stran ali sliko, da jo povečate. Za vrnitev v prvotno stanje ponovno dvakrat pritisnite.

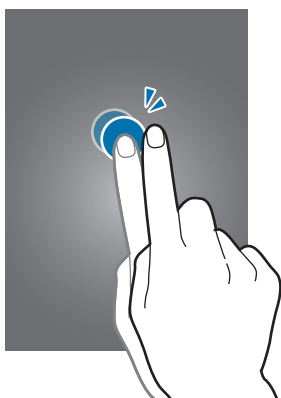

Podrsanje

Za ogled druge plošče, domačega zaslona ali zaslona aplikacij, podrsajte desno ali levo. Za pomikanje po spletni strani ali seznamu elementov, kot so stiki, podrsajte navzgor ali navzdol.

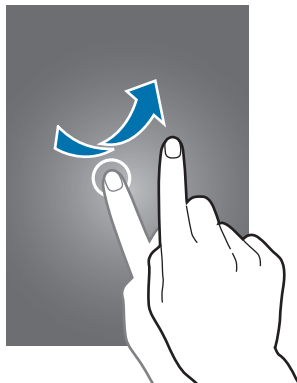

Primikanje in razmikanje prstov

Na spletni strani, zemljevidu ali sliki, dva prsta povlecite narazen, da podobo v določenem delu povečate. Prste povlecite skupaj, da sliko ponovno zmanjšate.

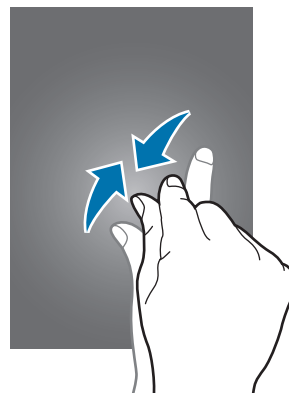
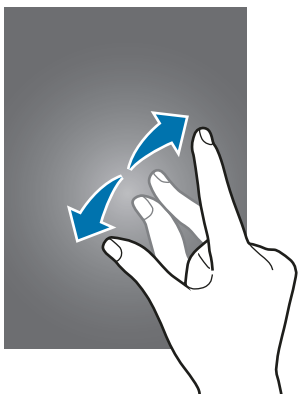

Postavitev domačega zaslona

Domači zaslon

Domači zaslon je začetna točka za dostop do vseh funkcij naprave. Prikazuje pripomočke, bližnjice do aplikacij in več. Pripomočki so kratke aplikacije, ki sprožijo določene funkcije aplikacij, da bi na domačem zaslonu dobili informacije in priročen dostop z njega.

Če si želite ogledati druge plošče, podrsajte v levo ali desno ali pritisnite enega od indikatorjev zaslona na dnu zaslona. Če želite prilagoditi domači zaslon, si oglejte poglavje [Upravljanje domačega zaslona](#).



Možnosti domačega zaslona

Za dostop do razpoložljivih možnosti na domačem zaslonu pritisnite in pridržite prazno območje ali približajte prste.



Flipboard Briefing

S to funkcijo si lahko ogledate najnovejše članke v različnih kategorijah. S to funkcijo lahko preberete novice, ki vas zanimajo.

- 1 Na domačem zaslonu pritisnite  ali podrsajte v desno, da odprete stran **Flipboard Briefing**.
- 2 Ko prvič zaženete to funkcijo, pritisnite **GET STARTED**.
- 3 Za brskanje po člankih v vsaki kategoriji novic podrsajte navzgor.



Za izklop storitve **Flipboard Briefing** na domačem zaslonu pritisnite in pridržite prazno območje. Nato pritisnite **Nastavitve domač. zaslona** in prekličite izbiro **Flipboard Briefing**.

Zaslon aplikacij

Zaslon z aplikacijami prikazuje ikone za vse aplikacije, vključno z novo nameščenimi aplikacijami.

Na domačem zaslonu pritisnite **Prog.**, da odprete zaslon aplikacij. Če si želite ogledati druge plošče, izvedite pomik levo ali desno ali izberite indikator zaslona na dnu zaslona. Če želite prilagoditi zaslon z aplikacijami, si oglejte poglavje [Upravljanje zaslona aplikacij](#).

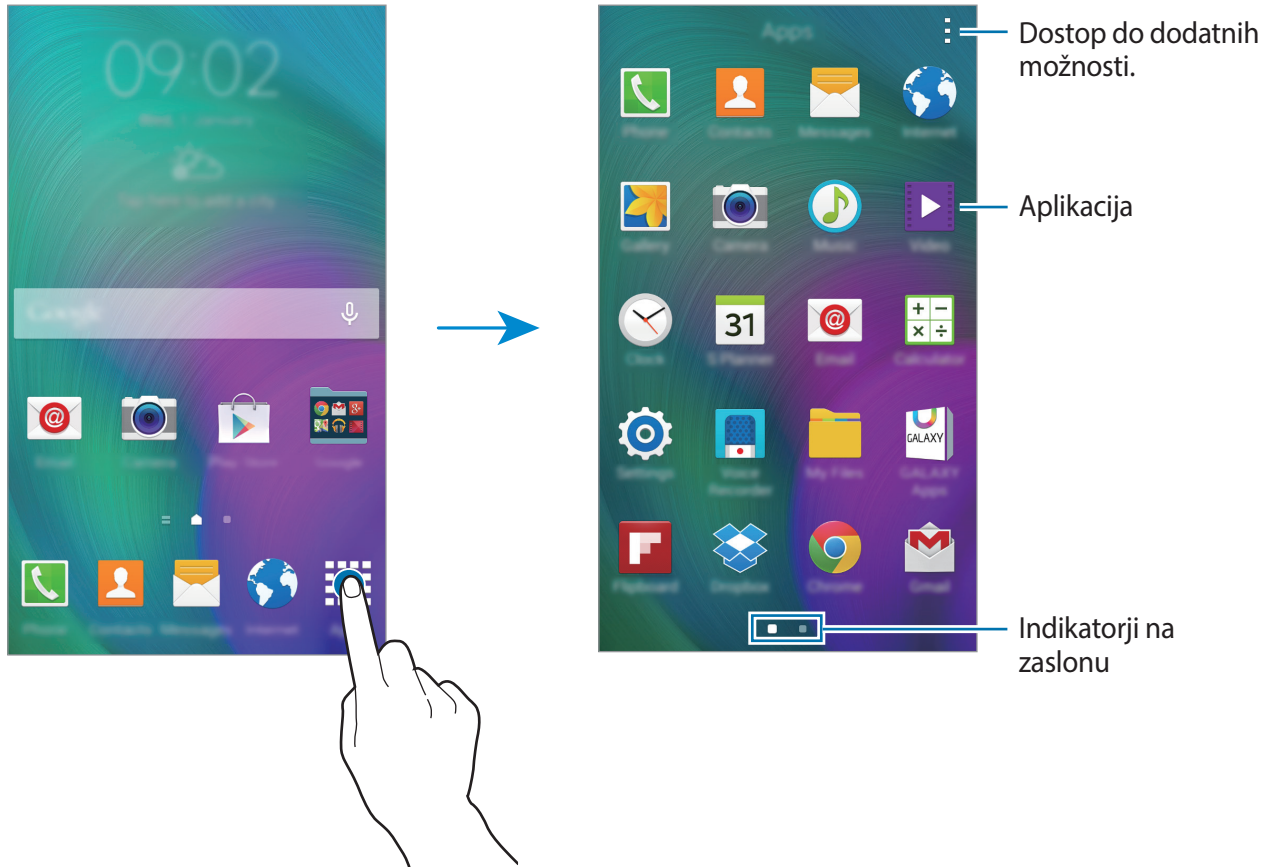

Indikatorske ikone

Indikatorske ikone se pojavijo v vrstici stanja na vrhu zaslona. Spodaj navedene ikone so najpogostejše.



Vrstica stanja se ne pojavi na vrhu zaslona v nekaterih aplikacijah. Za prikaz vrstice stanja povlecite od vrha proti dnu zaslona.

Ikona	Pomen
	Ni signala
	Moč signala
	Kartica SIM ali USIM, do katere trenutno dostopate (modeli z dvema karticama SIM)
	Gostovanje (zunaj običajnega območja storitev)
	Povezava z omrežjem GPRS
	Povezava z omrežjem EDGE
	Povezava z omrežjem UMTS
	Povezava z omrežjem HSDPA
	Povezava z omrežjem HSPA+
	Povezava z omrežjem LTE
	Povezano z Wi-Fi
	Funkcija Bluetooth je aktivirana
	GPS je vključen
	Klic je vzpostavljen
	Neodgovorjeni klic
	Funkcija Pametna nastavitev je aktivirana
	Sinhronizirano s spletom
	Povezava z računalnikom
	Ni vstavljen kartice SIM ali USIM

Ikona	Pomen
✉	Novo besedilno ali večpredstavnostno sporočilo
🔔	Opozorilo je vključeno
🔇	Nemi način je vključen
🔊	Način vibriranja je vključen
✈️	Način letenja je vključen
⚠️	Prišlo je do napake oz. ravnajte previdno
🔋	Stanje baterije

Plošča z obvestili in plošča za hitro nastavitvev

Uporaba plošče z obvestili

Ko prejmete obvestilo, kot so sporočila o zamujenih klicih, se v vrstici stanja prikažejo indikatorske ikone. Za več informacij o ikonah odprite ploščo z obvestili in si oglejte podrobnosti.

Če želite odpreti ploščo za obvestila, povlecite vrstico stanja navzdol. Če želite ploščo za obvestila zapreti, povlecite vrstico stanja z dna zaslona navzgor.

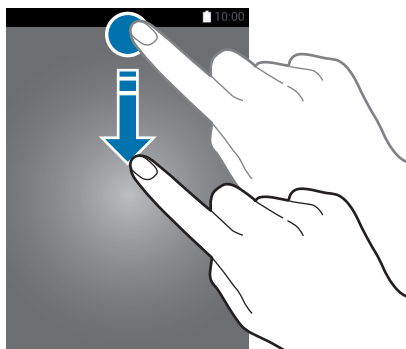

Na plošči z obvestili lahko uporabljate naslednje funkcije.

Vključite ali izključite možnosti. Za prikaz podrobnejših nastavitev pritisnite in pridržite tipko.

Zaženite **Nastavitve**.

Ogled vseh tipk za hitro nastavitvev.

Prilagoditev svetlosti.

Zaženite **S Finder**.

Zaženite **Hitra povezava**.

Izberite kartico SIM ali USIM. (modeli z dvema karticama SIM)

Počistite vsa obvestila.

Pritisnite obvestilo in izvršite različna dejanja.

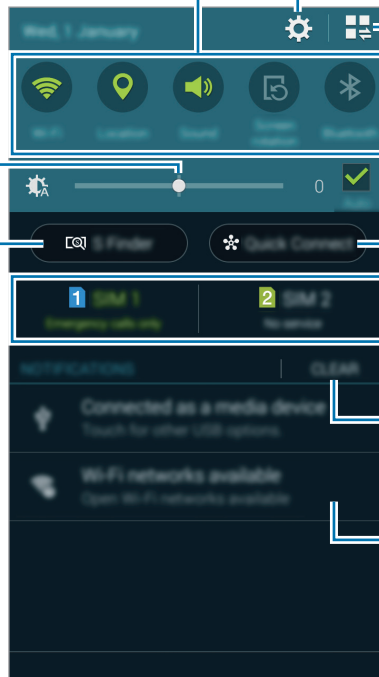

Razporeditev tipk za hitro nastavitvev

Če želite prerazporediti tipke za hitro nastavljanje na plošči z obvestili, pritisnite  → , pritisnite in zadržite element, ter nato povlecite element na drugo mesto.

Uporaba plošče za hitro nastavitvev

Vklopite ali izklopite lahko nekatere funkcije na obvestilni plošči. Če želite vklopiti ali izklopiti več funkcij, odprite ploščo za hitro nastavitvev.

Če želite odpreti ploščo za hitro nastavitvev, povlecite vrstico stanja dol z dvema prstoma. Lahko pa tudi pritisnete  na obvestilni plošči. Če želite ploščo za hitro nastavitvev zapreti, povlecite vrstico stanja z dna zaslona navzgor.

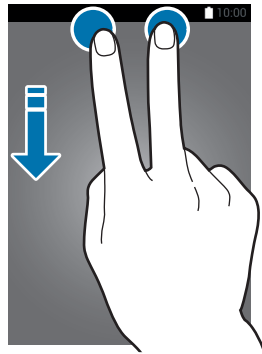

Pritisnite naslednje možnosti, da jih vklopite ali izklopite. Če pritisnete in pridržite tipko, se prikažejo podrobnejše nastavitve.

- **Wi-Fi:** Za več informacij si oglejte poglavje [Wi-Fi](#).
- **Lokacija:** Za več informacij si oglejte poglavje [Lokacija](#).
- **Zvok / Vibriranje / Utišaj:** Izberite zvočni način.
- **Vrtenje zaslona:** omogočite ali preprečite zasuk vmesnika, ko zavrtite napravo.



Nekatere aplikacije ne omogočajo vrtenja zaslona.

- **Bluetooth:** Za več informacij si oglejte poglavje [Bluetooth](#).
- **Mobilni podatki:** Za več informacij si oglejte poglavji [Poraba podatkov](#) ali [Mobilna omrežja](#).
- **Izr. var. z ener.:** Za več informacij si oglejte poglavje [Način izrednega varčevanja z energijo](#).
- **Način letenja:** Za več informacij si oglejte poglavje [Več oken](#).
- **Več oken:** Za več informacij si oglejte poglavje [Način letenja](#).
- **Mobile hotspot:** Za več informacij si oglejte poglavje [Privezovanje in dostopna točka Mobile hotspot](#).
- **Screen Mirroring:** Za več informacij si oglejte poglavje [Screen Mirroring](#).
- **NFC:** Za več informacij si oglejte poglavje [NFC](#).
- **Sinhron.:** Ko aktivirate to funkcijo, naprava samodejno sinhronizira aplikacije, kot sta koledar ali e-pošta.





- **Smart stay:** Ko vključite to funkcijo, bo zaslon ostal vklopljen vse dokler ne pogledate vstran.
- **Varč. z energ.:** Za več informacij si oglejte poglavje [Funkcija varčevanja z energijo](#).
- **Način blokir.:** Za več informacij si oglejte poglavje [Način blokiranja](#).
- **Zasebni način:** Za več informacij si oglejte poglavje [Zasebni način](#).

Odpiranje aplikacij

Na domačem zaslonu ali zaslonu aplikacij izberite ikono z aplikacijo, da jo odprete.

Če želite odpreti seznam nedavno uporabljenih aplikacij, se dotaknite  in izberite ikono aplikacije, da jo odprete.

Zapiranje aplikacije

Pritisnite  → , ter nato pritisnite **Končaj** zraven aplikacije, da jo zaprete. Če želite zapreti vse aktivne aplikacije, pritisnite **Zapri vse**. Prav tako lahko pritisnete  → .

Namestitev ali odstranitev aplikacij

Samsung GALAXY Apps

Uporabite to aplikacijo za nakup in prenos aplikacij.

Pritisnite **GALAXY Apps** na zaslonu aplikacij.



Ta aplikacija v nekaterih regijah in pri nekaterih operaterjih morda ni na voljo.

Nameščanje aplikacij

Iščite aplikacije po kategoriji ali pritisnite  za iskanje po ključni besedi.

Izberite aplikacijo, če si želite ogledati njene podatke. Za prenos brezplačnih aplikacij pritisnite **Brezplač**. Za nakup in prenos plačljivih aplikacij pritisnite tipko, na kateri je prikazana cena aplikacije.



Če želite spremeniti nastavitve samodejnega posodobljanja, pritisnite  → **Nastavitve** → **Samodejna posodobitev aplikacij**, nato pa izberite eno možnost.

Trgovina Play

Uporabite to aplikacijo za nakup in prenos aplikacij.

Pritisnite **Trgovina Play** na zaslonu aplikacij.

Nameščanje aplikacij

Iščite aplikacije po kategoriji ali pritisnite  za iskanje po ključni besedi.



Izberite aplikacijo, če si želite ogledati njene podatke. Za prenos brezplačnih aplikacij pritisnite **NAMESTI**. Za nakup in prenos plačljivih aplikacij pritisnite ceno in upoštevajte navodila na zaslonu.





Če želite spremeniti nastavitve samodejnega posodabljanja, pritisnite  → **NASTAVITVE** → **Samodejno posodabljanje aplikacij**, nato pa izberite eno možnost.

Upravljanje aplikacij

Odstranitev ali onemogočenje aplikacij

Če želite onemogočiti privzete aplikacije, odprite zaslon z aplikacijami in pritisnite  → **Odstranitev/onemogočanje aplikacij**. Pri aplikacijah, ki jih lahko onemogočite, se pojavi ikona . Izberite aplikacijo in pritisnite **Onemogoči**.

Za odstranitev prenesenih aplikacij odprite zaslon z aplikacijami in pritisnite  → **Prenesene aplikacije** →  → **Odstrani**. Prav tako lahko na zaslonu aplikacij pritisnite **Nastavitve** → **Upravitelj aplikacij**, izberite aplikacije in nato pritisnite **Odstrani**.

Omogočanje aplikacij

Na zaslonu aplikacij pritisnite  → **Pokaži onemogočene aplikacije**, izberite aplikacije in nato pritisnite **Končano**. Prav tako lahko na zaslonu aplikacij pritisnite **Nastavitve** → **Upravitelj aplikacij**, se pomaknete do **ONEMOGOČENO**, izberete aplikacijo in nato pritisnite **Omogoči**.



- Skrivanje aplikacij: aplikacije skrijte samo na zaslonu aplikacij. Skrite aplikacije lahko uporabljate še naprej.
- Onemogočenje aplikacij: onemogočite izbrane privzete aplikacije, ki jih ni mogoče odstraniti z naprave. Onemogočenih aplikacij ne morete uporabiti.
- Odstranitev aplikacij: odstranite prenesene aplikacije.

Vnos besedila

Postavitev tipkovnice

Če želite vnesti besedilo za sporočila, ustvarjanje beležk in več, se samodejno pojavi tipkovnica.



Vnos besedila ni podprt v nekaterih jezikih. Če želite vnašati besedilo, morate nastaviti jezik vnosa na enega od podprtih jezikov pisanja.

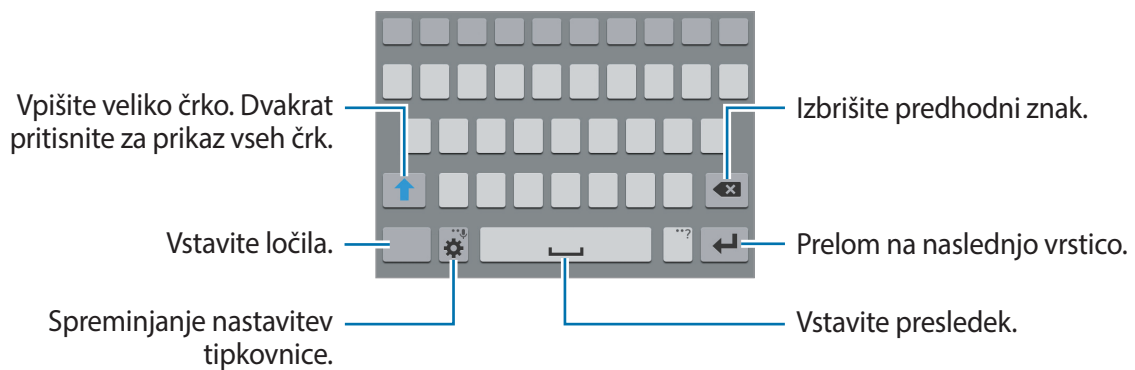

Sprememba jezika vnosa

Pritisnite  → **Izberite jezike vnosa**, ter nato izberite jezike za uporabo. Če izberete dva ali več jezikov, lahko med jeziki vnosa preklapljate z drsanjem v levo ali desno po tipki za presledek.



Spreminjanje odložišča tipkovnice

Pritisnite , izberite jezik pod **JEZIKI VNOSA**, ter nato izberite postavitev tipkovnice, ki jo želite uporabiti.



Na **Tipkovnica 3x4** ima tipka tri ali štiri znake. Če želite vnesti znak, večkrat pritisnite ustrezno tipko, dokler se ne pojavi zeleni znak.

Uporaba dodatnih funkcij tipkovnice

Pritisnite in pridržite  za uporabo različnih funkcij. Namesto ikone  se lahko prikažejo druge ikone, odvisno od zadnje uporabljene funkcije.

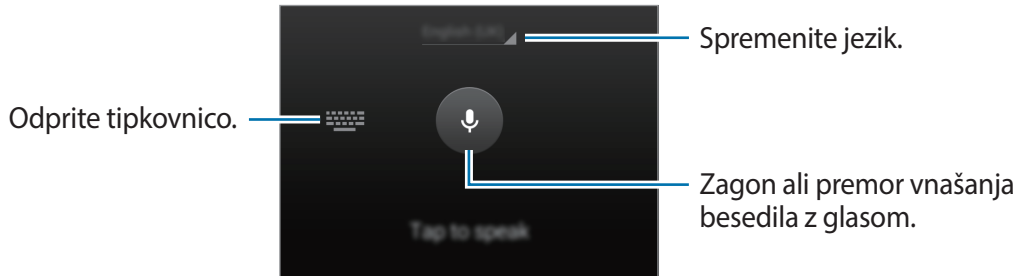

-  : vnesite besedilo s pomočjo glasu.

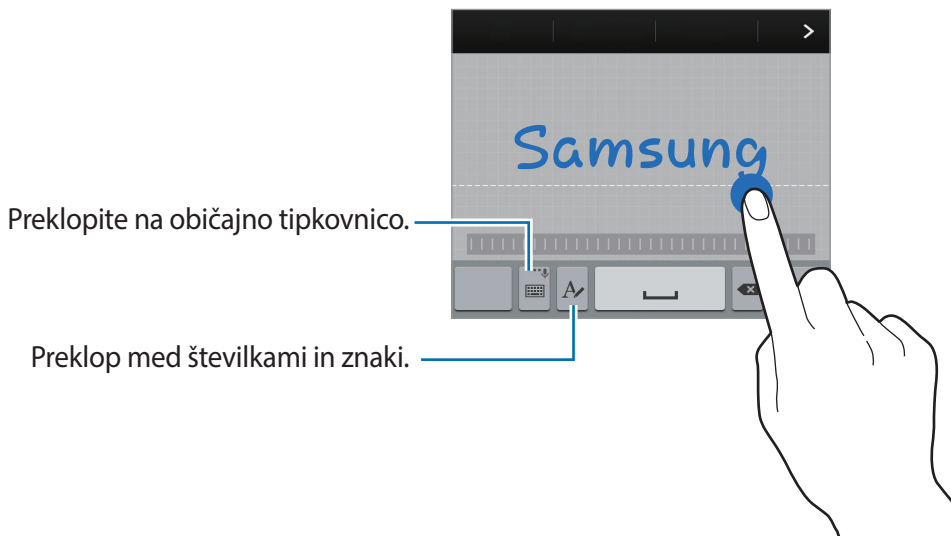

-  : preklop v način rokopisa.



Ta funkcija v nekaterih regijah in pri nekaterih operaterjih morda ni na voljo.

-  : dodajte element iz odložišča.
-  : spreminjanje nastavitev tipkovnice.

- 😊 : vstavi emotikone.
- 🗂️ : preklopite na plavajočo tipkovnico. Tipkovnico lahko premaknete na drugo mesto, tako da povlečete ☰.



Kopiranje in lepljenje

- 1 Pritisnite in držite nad besedilom.
- 2 Povlecite 📄 ali 📄 za izbiro zelenega besedila ali pritisnite **Izberi vse**, da izberete vse besedilo.
- 3 Pritisnite **Kopiraj** ali **Izreži**. Izbrano besedilo je kopirano v odložišče.
- 4 Postavite kazalec, kjer je treba vstaviti besedilo in pritisnite 🏠 → **Prilepi**. Če želite prilepiti besedilo, ki ste ga predhodno kopirali, pritisnite 🏠 → **Odložišče** in izberite besedilo.

Zajemanje zaslona

Zajemite posnetek zaslona med uporabo naprave.

Hkrati pritisnite in pridržite tipko za domov in tipko za vklop. Posnetek je shranjen v **Galerija** → **☰** → **Album** → mapa **Screenshots**. Po zajemu posnetka zaslona lahko sliko uredite in jo delite z drugimi.

Posnetke zaslona lahko zajamete tudi na druge načine. Za več informacij si oglejte poglavje [Podrsaj s spodnjim delom dlani za zajem](#).



Med uporabo določenih aplikacij ni mogoče izvesti posnetka zaslona.

Moje datoteke

S to aplikacijo lahko dostopate do različnih datotek, shranjenih v napravi in na drugih lokacijah, kot so storitve za shranjevanje v oblak.

Pritisnite **Moje datoteke** na zaslonu aplikacij.



Funkcija varčevanja z energijo

Način za varčevanje z energijo

Varčujte z energijo baterije z omejitvijo funkcij naprave.

Na zaslonu z aplikacijami pritisnite **Nastavitve** → **Varčevanje z energijo** → **Način za varčevanje z energijo** in pritisnite stikalo **Način za varčevanje z energijo**, da ga vklopite. Prav tako lahko odprete ploščo hitrih nastavitvev in pritisnite **Varč. z energ.** za njegovo vključitev.

Izberite med naslednjimi možnostmi:

- **Omeji podatke v ozadju:** preprečite aplikacijam, ki so zagnane v ozadju, uporabo mobilne podatkovne povezave.
- **Omejitev delovanja:** Omejite različne možnosti, kot je izklop osvetlitve tipk za nedavne aplikacije in za nazaj.
- **Črno-beli način:** prikažite barve na zaslonu kot odtenke sive.

Način izrednega varčevanja z energijo

Uporabite za način za podaljšanje moči baterije v napravi. V načinu izrednega varčevanja z energijo naprava stori naslednje:

- Prikaže barve na zaslonu kot odtenke sive.
- Omejite razpoložljive aplikacije samo na bistvene in izbrane aplikacije.
- Izključi mobilno podatkovno povezavo, ko je zaslon izklopljen.
- Izključi funkciji Wi-Fi in Bluetooth.

Na zaslonu z aplikacijami pritisnite **Nastavitve** → **Varčevanje z energijo** → **Način izrednega varčevanja z energijo** in pritisnite stikalo **Način izrednega varčevanja z energijo**, da ga vklopite. Prav tako lahko odprete ploščo hitrih nastavitvev in pritisnite **Izr. var. z ener.** za njegovo vključitev.

Če želite dodati aplikacijo na domači zaslon, pritisnite **+** in izberite aplikacijo.

Za odstranite aplikacije z domačega zaslona pritisnite **⋮** → **Odstrani**, izberite aplikacijo z **⊖**, ter nato pritisnite **V redu**.

Če želite spremeniti nastavitve načina izrednega varčevanja z energijo, kot sta denimo omrežna povezljivost ali zvok, pritisnite **⋮** → **Nastavitve**.

Za izklop načina izrednega varčevanja z energijo pritisnite **⋮** → **On. način izr. varč. z energijo**.



Ocenjen maksimalni čas mirovanja prikazuje čas, ki je potreben, da se baterija sprazni, če ne uporabljate naprave. Čas mirovanja je lahko odvisen od nastavitvev vaše naprave in pogojev delovanja.

Prikaz pomoči

Za prikaz pomoči o uporabi naprave in aplikacij odprite zaslon z aplikacijami in pritisnite **Nastavitve** → **Pomoč**.

Za prikaz pomoči za aplikacijo med uporabo aplikacije pritisnite **☰** → **Pomoč**.



Nekatere aplikacije morda nimajo pomoči.

Omrežna povezljivost

Mobilni podatki

Napravo povežite z mobilnim omrežjem, da boste lahko uporabljali splet ali delili predstavnostne datoteke z drugimi napravami. Glejte [Poraba podatkov](#) za dodatne možnosti.

► **Modeli z dvema karticama SIM:** Na zaslonu z aplikacijami pritisnite **Nastavitve** → **Poraba podatkov** → kartica SIM ali USIM, nato pa potrdite polje **Mobilni podatki**.

► **Modeli z eno kartico SIM:** Na zaslonu aplikacij pritisnite **Nastavitve** → **Poraba podatkov**, nato pa se dotaknite **Mobilni podatki**.

Prav tako lahko odprete ploščo hitrih nastavitvev in pritisnite **Mobilni podatki** za njegovo vključitev.

Wi-Fi

Napravo povežite z omrežjem Wi-Fi, da uporabljate splet ali delite medijske datoteke z drugimi napravami. Glejte [Wi-Fi](#) za dodatne možnosti.



- Vaša naprava uporablja neharmonične frekvence in je namenjena za uporabo v vseh evropskih državah. Omrežje WLAN se lahko znotraj EU uporablja brez omejitev.
- Kadar ni v uporabi, izklopite Wi-Fi, da varčujete z baterijo.

1 Na zaslonu z aplikacijami pritisnite **Nastavitve** → **Wi-Fi** in pritisnite stikalo **Wi-Fi**, da ga vklopite.

2 Izberite omrežje na seznamu omrežij Wi-Fi. Omrežja za katera je potrebno imeti geslo se pojavijo kot ikone s ključavnico.

3 Pritisnite **Poveži**.



Ko se naprava enkrat poveže z omrežjem Wi-Fi, se bo z njim brez vnašanja gesla povezala vsakič, ko bo dosegljivo.

Če želite napravi preprečiti samodejno povezovanje z omrežjem, izberite želeno omrežje na seznamu in pritisnite **Pozabi**.

Privezovanje in dostopna točka Mobile hotspot

O uporabi telefona kot modema in mobilnih dostopnih točkah



Uporabite to funkcijo za skupno rabo mobilne podatkovne povezave naprave z računalniki in drugimi napravami, če internetna povezava ni na voljo. Povežete se lahko prek vmesnika Wi-Fi, USB ali Bluetooth.



Pri uporabi te funkcije, vam lahko operater zaračuna dodatne stroške.

Uporaba mobilne dostopne točke

Uporabite napravo kot mobilno dostopno točko za skupno rabo mobilne podatkovne povezave med napravo in drugimi napravami.

- 1 Na zaslону aplikacij pritisnite **Nastavitve** → **Privezovanje in dostopna točka Mobile hotspot** → **Mobile hotspot**.
- 2 Pritisnite stikalo **Mobile hotspot**, da ga vklopite.
 - V vrstici stanja se prikaže . Druge naprave lahko vašo napravo poiščejo na seznamu omrežij Wi-Fi.
 - Če želite nastaviti geslo za mobilno dostopno točko, pritisnite  → **Konfiguracija dostopne točke** in izberite stopnjo varnosti. Nato vnesite geslo in pritisnite **Shrani**.
- 3 Na zaslону druge naprave poiščite in izberite vašo napravo s seznama omrežij Wi-Fi.
- 4 Na povezani napravi uporabite mobilno podatkovno povezavo za dostop do interneta.



Uporaba telefona kot modema prek USB

Delite mobilno podatkovno povezavo naprave z drugimi napravami prek kabla USB.

- 1 Na zaslону aplikacij pritisnite **Nastavitve** → **Privezovanje in dostopna točka Mobile hotspot**.
- 2 Svojo napravo priključite v računalnik prek kabla USB.
- 3 Obkljukajte **USB modem**.
 se prikaže na vrstici stanja, ko povežete obe napravi.
- 4 Na računalniku uporabite mobilno podatkovno povezavo naprave.

Uporaba telefona kot modema prek Bluetooth

Delite mobilno podatkovno povezavo naprave z drugimi napravami prek povezave Bluetooth. Zagotovite, da računalnik s katerim boste povezali napravo podpira funkcijo Bluetooth.

- 1 Seznanite svojo napravo z drugo napravo prek povezave Bluetooth. Za več informacij si oglejte poglavje [Seznanjanje z drugimi napravami Bluetooth](#).
- 2 Na zaslónu z aplikacijami v svoji napravi pritisnite **Nastavitve** → **Privezovanje in dostopna točka Mobile hotspot**.
- 3 Obkljukajte **Internet prek vmesnika Bluetooth**.
- 4 Na povezani napravi odprite zaslon nastavitv Bluetooth, pritisnite  → **Internetni dostop**.
 se prikaže na vrstici stanja, ko povežete obe napravi.
- 5 Na povezani napravi uporabite mobilno podatkovno povezavo za dostop do interneta.



Metode povezave so lahko odvisne od povezanih naprav.

Gibi in uporabne funkcije

Gibanja in poteze



Prekomerni tresljaji ali udarci naprave lahko povzročijo nenamerne vnose. Pravilno kontrolirajte gibe.

Pametno opozorilo

Na zaslonu z aplikacijami pritisnite **Nastavitve** → **Gibanja in poteze** → **Pametno opozorilo** in pritisnite stikalo **Pametno opozorilo**, da ga vklopite.

Če imate zgrešene klice ali nova sporočila, bo naprava vibrirala, ko jo vzamete v roke.



Ta funkcija morda ne bo delovala, če je zaslon vklopljen ali če naprava leži na neravni površini.

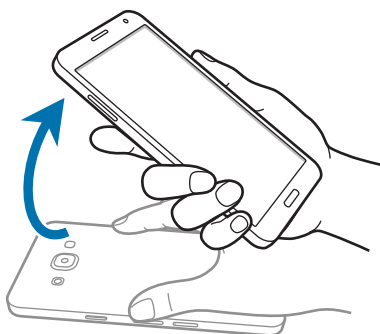

Tiho/začasno ustavi

Na zaslonu z aplikacijami pritisnite **Nastavitve** → **Gibanja in poteze** → **Tiho/začasno ustavi** in pritisnite stikalo **Tiho/začasno ustavi**, da ga vklopite.

Postavljanje dlani na zaslon

Če želite utišati dohodne klice ali alarme, pokrijte zaslon z dlanjo.

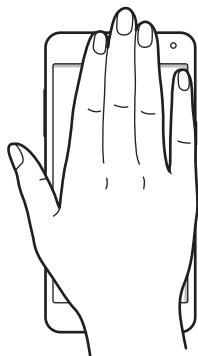

Obračanje naprave

Če želite utišati dohodne klice ali alarme, obrnite napravo.

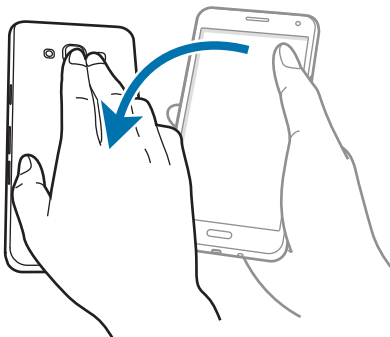

Podrsaj s spodnjim delom dlani za zajem

Na zaslonu z aplikacijami pritisnite **Nastavitve** → **Gibanja in poteze** → **Podrsaj s spodnjim delom dlani za zajem** in pritisnite stikalo **Podrsaj s spodnjim delom dlani za zajem**, da ga vklopite.

Postavite stran vaše roke na zaslon in podrsajte prek zaslona z desne strani na levo ali obratno za zajem posnetka zaslona. Posnetek je shranjen v **Galerija** → ☰ → **Album** → mapa **Screenshots**. Po zajemu posnetka zaslona lahko sliko uredite in jo delite z drugimi.



Med uporabo določenih aplikacij ni mogoče izvesti posnetka zaslona.

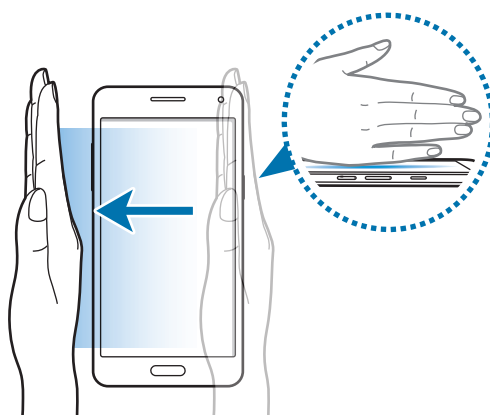



Več oken

O funkciji Več oken

Uporabite to funkcijo za zagon dveh aplikacij na zaslonu hkrati. To funkcijo lahko uporabite za hkraten ogled e-pošte ali uporabo interneta med predvajanjem videa.

Zagon več oken

- 1 Na zaslonu z aplikacijami pritisnite **Nastavitve** → **Več oken** in pritisnite stikalo **Več oken**, da ga vklopite. Prav tako lahko odprete ploščo hitrih nastavitev in pritisnite **Več oken** za njegovo vključitev.
- 2 Pritisnite in držite tipko , da odprete vrstico funkcije Več oken.
- 3 Pritisnite in držite ikono aplikacije ter jo povlecite iz vrstice na zaslon. Nato povlecite ikono druge aplikacije v drugo okno na zaslonu.

Ikone aplikacij, ki so označene z , lahko hkrati zaženete v ločenih oknih na zaslonu.

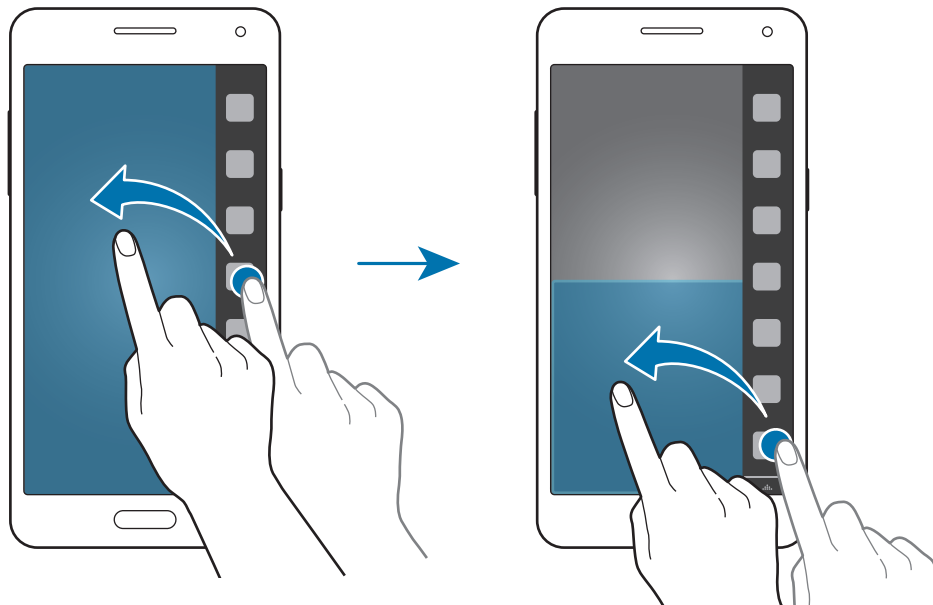

Ustvarjanje kombinacij več oken

Uporabite to funkcijo za shranjevanje kombinacij trenutno zagnanih aplikacij z več okni.

1 Zaženite dve aplikaciji v ločenem prikazu več oken.

2 Odprite pladenj Več oken in pritisnite **⋮** → **Ustvari**.

Kombinacija funkcije Več oken je dodana na vrh vrstice funkcije Več oken.

Če želite izbrisati kombinacije funkcije Več oken, odprite vrstico funkcije Več oken, pritisnite **⋮** → **Uredi**, izberite kombinacijo funkcije Več oken in pritisnite **V redu**.

Prilagoditev velikosti okna

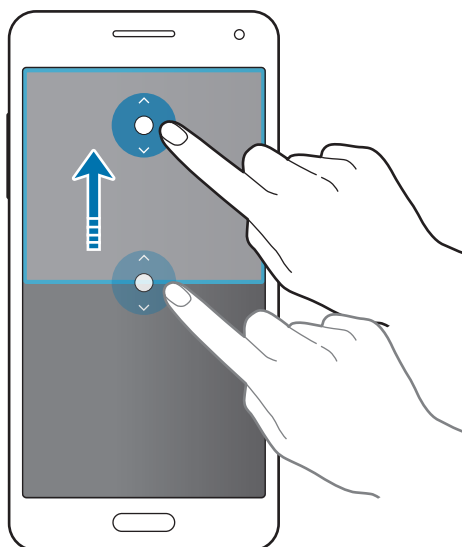

Povlecite krogec med okni aplikacij gor ali dol, da prilagodite velikost oken.

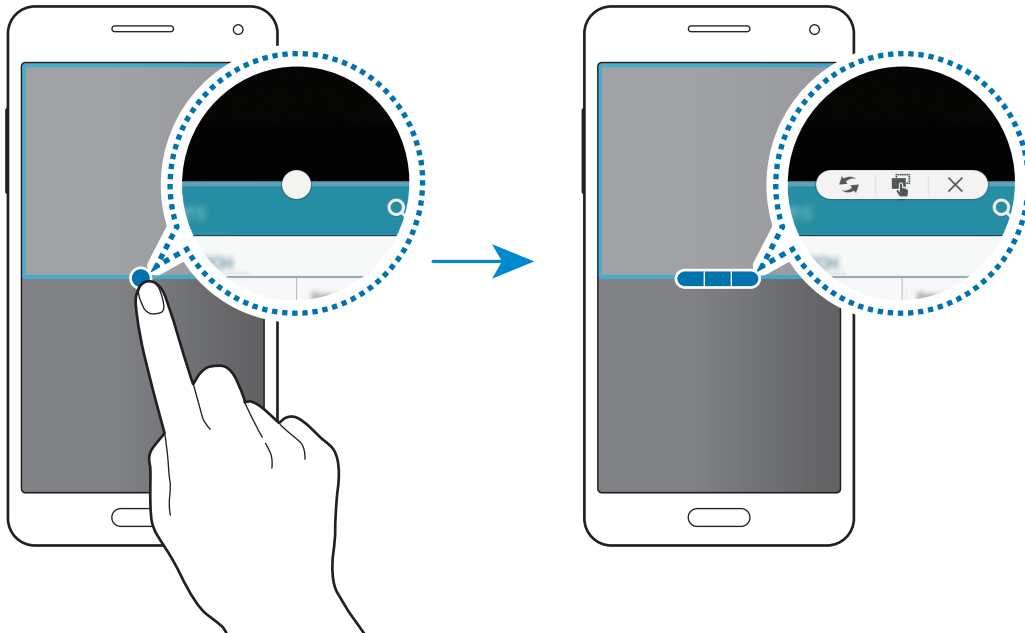

Uporaba možnosti več oken

Pri uporabi aplikacij Več oken izberite okno aplikacije in okoli nje se bo prikazal moder okvir. Pritisnite krogec med okni aplikacij za dostop do naslednjih možnosti:



-  : preklopite lokacije med več okenskimi aplikacijami.
-  : povlecite in spustite besedilo ali kopirano sliko z enega okna na drugo. Pritisnite in zadržite element v izbranem oknu in ga povlecite na mesto v drugem oknu.

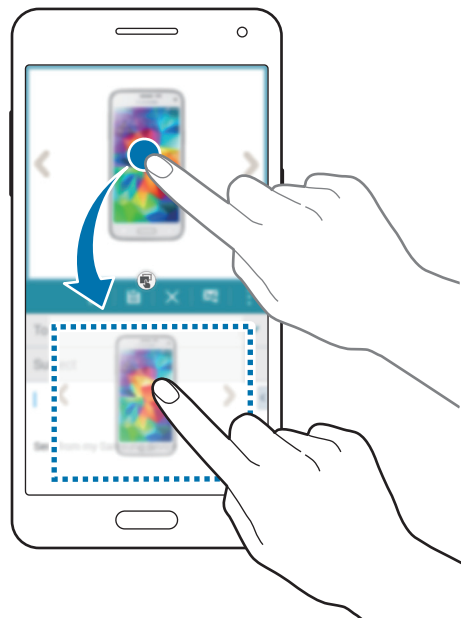

Nekatere aplikacije morda ne podpirajo te funkcije.

-  : zaprite aplikacijo.

Enoročno upravljanje

Na enoročni način delovanja lahko preklopite za prikladno uporabo naprave z eno roko.

Na zaslonu z aplikacijami pritisnite **Nastavitve** → **Prikaz in ozadje** → **Enoročno upravljanje** in pritisnite stikalo **Enoročno upravljanje**, da ga vklopite.

Za preklop na enoročni način delovanja, držite napravo v eni roki. Nato hitro povlecite palec od roba zaslona proti sredini zaslona in nazaj.

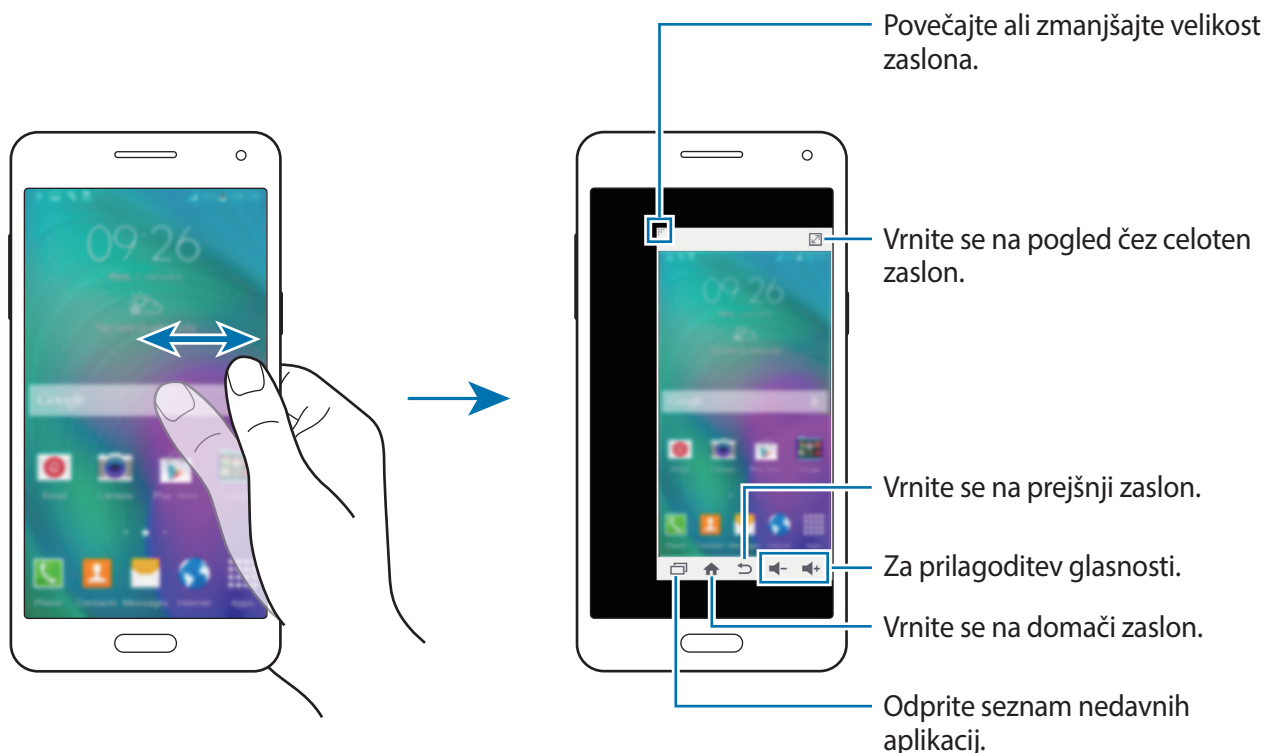

Prilagoditev po meri

Upravljanje domačega zaslona in zaslona aplikacij

Upravljanje domačega zaslona

Dodajanje elementov

Pritisnite in zadržite aplikacijo ali mapo na zaslonu aplikacij ter jo povlecite na domači zaslon.

Če želite dodati pripomočke, odprite domači zaslon, pritisnite in pridržite prazno območje, pritisnite **Pripomočki**, pritisnite in pridržite pripomoček ter ga povlecite na domači zaslon.

Premikanje in odstranitev elementa

Pritisnite in zadržite element na domačem zaslonu ter ga nato povlecite na drugo lokacijo.

Da element premaknete na drugo ploščo, ga povlecite na stran zaslona.

Pogosto uporabljane aplikacije lahko poleg tega premaknete v območje bližnjic na dnu domačega zaslona.

Če želite element odstraniti, ga pritisnite in zadržite. Nato ga povlecite v območje **Odstrani**, ki se pojavi na vrhu zaslona.

Ustvarjanje mape

- 1 Na domačem zaslonu pritisnite in zadržite aplikacijo in jo nato povlecite na **Ustvari mapo** na vrhu zaslona.
- 2 Vnesite ime mape.
- 3 Pritisnite **+**, izberite aplikacije, ki jih želite premakniti v mapo, nato pa pritisnite **Končano**.

Upravljanje plošč

Na domačem zaslonu pritisnite in zadržite prazno območje za dodajanje, premikanje ali odstranitev plošče.

Če želite ploščo dodati, ušcipnite zaslon, pomaknite se levo na zadnjo ploščo in nato pritisnite **+**.

Če želite ploščo premakniti, pritisnite in pridržite predogled zaslona, nato pa ga povlecite na novo lokacijo.

Če želite ploščo odstraniti, pritisnite in pridržite predogled plošče, nato pa ga povlecite v **Odstrani**, ki se nahaja na vrhu zaslona.

Če želite ploščo nastaviti kot domači zaslon, pritisnite .

Upravljanje zaslona aplikacij

Spreminjanje načina razvrščanja

Na zaslonu aplikacij pritisnite  → **Razvrsti po** in izberite metodo razvrščanja.

Skrivanje aplikacij

Skrijte aplikacije, ki jih ne želite videti na zaslonu aplikacij.

Na zaslonu aplikacij pritisnite  → **Skrij aplikacije**, izberite aplikacije in nato pritisnite **Končano**.

Če želite prikazati skrite aplikacije, pritisnite  → **Pokaži skrite aplikacije**, izberite aplikacije in nato pritisnite **Končano**.



Premikanje elementov

Na zaslonu aplikacij pritisnite  → **Uredi**. Pritisnite ter pridržite predmet in ga povlecite na novo lokacijo.

Da element premaknete na drugo ploščo, ga povlecite na stran zaslona.

Če želite element premakniti na novo ploščo, jo povlecite na **Ustvari stran**, ki se pojavi na vrhu zaslona.

Ustvarjanje map

- 1 Na zaslonu aplikacij pritisnite  → **Ustvari mapo**. Prav tako lahko pritisnete  → **Uredi**, pritisnite in zadržite aplikacijo, ter nato povlecite **Ustvari mapo**, ki se prikaže na vrhu zaslona.
- 2 Vnesite ime mape.
- 3 Pritisnite **+**, izberite aplikacije, ki jih želite premakniti v mapo, nato pa pritisnite **Končano**.

Nastavitev ozadja in zvonjenja

Postavitev ozadja

Sliko ali fotografijo, shranjeno v napravi, nastavite za ozadje na domačem zaslonu ali na zaklenjenem zaslonu.

- 1 Na domačem zaslonu pritisnite in pridržite prazno območje ter pritisnite **Ozadja**. Ali pa na zaslonu z aplikacijami pritisnite **Nastavitve** → **Prikaz in ozadje** → **Ozadje**.
- 2 Izberite zaslon, na katerem želite spremeniti ali uporabiti ozadje.
- 3 Pomaknite se levo ali desno in izbirajte med slikami, ki so prikazane na dnu zaslona. Če želite izbrati fotografije, posnete s fotoaparatom te naprave, ali druge slike, pritisnite **Iz Galerije** ali .
- 4 Pritisnite **Nastavi sliko kot ozadje** ali **Shrani**.

Sprememba melodije zvonjenja

Spremenite melodije zvonjenja za dohodne klice in obvestila.

Na zaslonu aplikacij pritisnite **Nastavitve** → **Zvok**.

► **Modeli z dvema karticama SIM:** Če želite nastaviti melodijo zvonjenja za dohodne klice, pritisnite **Melodija zvonjenja** → kartica SIM ali USIM → **Zvonjenja**, izberite melodijo zvonjenja in pritisnite **Končano**. Če želite skladbo, ki je shranjena v napravi ali v računu, uporabiti kot zvonjenje, pritisnite **Dodaj**.

Če želite nastaviti melodijo zvonjenja za obvestila, pritisnite **Melodija zvonjenja** → kartica SIM ali USIM → **Obvestila**, izberite melodijo zvonjenja in pritisnite **Končano**.

► **Modeli z eno kartico SIM:** Da nastavite melodijo zvonjenja za dohodne klice, pritisnite **Zvonjenja**, izberite melodijo zvonjenja in nato pritisnite **Končano**. Če želite skladbo, ki je shranjena v napravi ali v računu, uporabiti kot zvonjenje, pritisnite **Dodaj**.

Da nastavite melodijo zvonjenja za obvestila, pritisnite **Obvestila**, izberite melodijo zvonjenja in nato pritisnite **Končano**.

Sprememba metode za zaklep zaslona

Način zaklepanja zaslona lahko spremenite, da drugim preprečite dostop do svojih osebnih podatkov.

Na zaslonu aplikacij pritisnite **Nastavitve** → **Zaklenjen zaslon** → **Zaklepanje zaslona**, nato pa izberite metodo zaklepanja zaslona. Naprava zahteva kodo za odklepanje kadar jo želite odkleniti.



Če pozabite vašo kodo za odklepanje, odnesite napravo v servis center Samsung, kjer jo ponastavijo.

Vzorec

Narišite vzorec tako, da povežete štiri ali več pik, nato narišite vzorec ponovno, da ga potrdite. Nastavite varnostno kopijo kode PIN za odklep zaslon v primeru, da pozabite vzorec.

PIN

Koda PIN je sestavljena samo iz števil. Vnesite vsaj štiri številke, nato geslo ponovno vnesite, da ga potrdite.

Geslo

Geslo je sestavljeno iz znakov in števil. Vnesite vsaj štiri znake in simbole, nato geslo ponovno vnesite, da ga potrdite.

Zasebni način

O zasebnem načinu

Uporabite ta način, da preprečite drugim uporabo ali dostop do določene vsebine, kot so slike in dokumenti shranjenih na napravi. Shranite lahko vsebino na določeno mesto in izključite zasebni način, da varno skrijete elemente.

Skrivanje vsebine

1 Na zaslonu z aplikacijami pritisnite **Nastavitve** → **Zasebni način** in pritisnite stikalo **Zasebni način**, da ga vklopite. Prav tako lahko odprete ploščo z obvestili in pritisnite **Zasebni način** za njegovo vključitev.

Ob prvi vključitvi zasebnega načina, nastavite kodo za odklep in nadomestno kodo PIN.

2 Vnesite kodo za odklep zasebnega načina.

Ko je ta način vključen, se na vrhu zaslona prikaže .

3 Za izbiro elementov, ki jih želite skriti, pritisnite in zadržite element na seznamu, obkljukajte in izberite elemente, ter nato pritisnite  → **Premaknite v mapo Zasebno** oz. pritisnite **Premakni** → **Zasebno** → **Premakni sem**.

Elementi, ki so premaknjeni v zasebni način so označeni z .

4 Ko izberete elemente, ki jih želite skriti, odprite zaslon z aplikacijami, pritisnite **Nastavitve** → **Zasebni način** in nato pritisnite stikalo **Zasebni način**, da ga izklopite. Prav tako lahko odprete ploščo z obvestili in pritisnite **Zasebni način** za njegovo izključitev.

Izbrani elementi bodo izginili z zaslona.



Zagotovite, da so vse datoteke shranjene ali ustrezno premaknjene preden izključite zasebni način.

Ogled skrite vsebine

Skrite elemente si lahko ogledate samo pri vključenem zasebnem načinu.

- 1 Na zaslonu z aplikacijami pritisnite **Nastavitve** → **Zasebni način** in pritisnite stikalo **Zasebni način**, da ga vklopite. Prav tako lahko odprete ploščo z obvestili in pritisnite **Zasebni način** za njegovo vključitev.
- 2 Vnesite kodo za odklep zasebnega načina.
- 3 Na zaslonu aplikacij pritisnite **Moje datoteke** → **Zasebno**.
Na zaslonu se prikažejo vsi elementi, ki ste jih premaknili v zasebnem načinu.

Preprosti način

Enostavni način ponuja enostavno uporabniško izkušnjo z uporabo enostavne postavitve in večjih ikon na domačem zaslonu. Dostopate lahko do priljubljenih aplikacij, pogosto rabljenih nastavitev in dodate bližnjice do vaših priljubljenih stikov.

Na zaslonu aplikacij pritisnite **Nastavitve** → **Preprosti način** → **Preprosti način**, izberite aplikacije, ki jih želite uporabljati in nato pritisnite **Končano**.

Za vrnitev v običajni način odprite domači zaslon in pritisnite **Preproste nastavitve** → **Preprosti način** → **Standardni način** → **Končano**.

Upravljanje bližnjic

Če želite dodati bližnjico aplikaciji na domačem zaslonu, podrsajte v levo, pritisnite , ter nato izberite aplikacijo.

Za dodajanje bližnjice stiku na domačem zaslonu, se pomaknite v desno in pritisnite .

Za izbris bližnjice z domačega zaslona pritisnite  → **Uredi**, izberite aplikacijo ali stik z .

Prenašanje podatkov iz prejšnje naprave

Uporaba varnostno kopiranih računov

Varnostno kopirane podatke iz prejšnje naprave lahko v novo napravo prenesete ob uporabi računa Google ali Samsung. Za več informacij si oglejte poglavje [Varnostno kopiranje in obnavljanje podatkov](#).

Uporaba aplikacije Samsung Smart Switch

Podatke iz prejšnje naprave lahko v novo napravo prenesete z aplikacijo Smart Switch. obiščite www.samsung.com/smartswitch za več informacij.



Samsung Smart Switch ni podprt na nekaterih napravah oz. računalnikih.

Uporaba Smart Switch Mobile

Uporabite to aplikacijo za prenos podatkov iz prejšnje naprave iPhone ali Android v novo napravo. Aplikacijo lahko prenesete s **GALAXY Apps** ali **Trgovina Play**.

- 1 Na vaši napravi pritisnite **Smart Switch Mobile**.
- 2 Na vaši napravi izberite možnost glede na vrsto vaše prejšnje naprave in sledite navodilom na zaslону.

Če je prejšnja naprava iz vrst naprav Android, zagotovite, da je aplikacija Smart Switch Mobile nameščena na napravi. Za več informacij glejte pomoč.

Uporaba Smart Switch z računalniki

Uporabite to funkcijo za uvoz varnostne kopije svojih podatkov (iz mobilnih naprav izbranega proizvajalca) iz računalnika v napravo. Aplikacijo lahko prenesete s www.samsung.com/smartswitch.

- 1 Ustvarite varnostno kopijo podatkov iz prejšnje mobilne naprave v računalnik. Za več informacij se obrnite na proizvajalca naprave.
- 2 Na računalniku zaženite Smart Switch.

- 3 Vašo trenutno napravo priključite v računalnik z USB kablom.
- 4 V računalniku kliknite proizvajalca prejšnje naprave in upoštevajte navodila na zaslonu za prenos podatkov v svojo napravo.

Uporaba programa Samsung Kies

Uvozite varnostno kopijo svojih podatkov iz računalnika s programom Samsung Kies, da obnovite podatke v napravo. S programom Samsung Kies lahko v računalnik tudi varnostno kopirate podatke. Za več informacij si oglejte poglavje [Povezovanje s programom Samsung Kies](#).

Nastavitev računov

Dodajanje računov

Nekatere aplikacije, ki se uporabljajo na vaši napravi, zahtevajo registriran račun. Ustvarite račune, da najbolje izkoristite delovanje naprave.

Na zaslonu aplikacij pritisnite **Nastavitve** → **Računi** → **Dodaj račun** in izberite storitev računa. Nato sledite navodilom na zaslonu, če želite končati nastavitev računa.

Za sinhronizacijo vsebine s svojimi računi izberite račun in obkljukajte elemente za sinhronizacijo.

Odstranjevanje računov

Na zaslonu aplikacij pritisnite **Nastavitve** → **Računi**, izberite račun, ter nato pritisnite **⋮** → **Odstrani račun**.



Telefon

Klicanje

Pritisnite **Telefon** na zaslonu aplikacij.

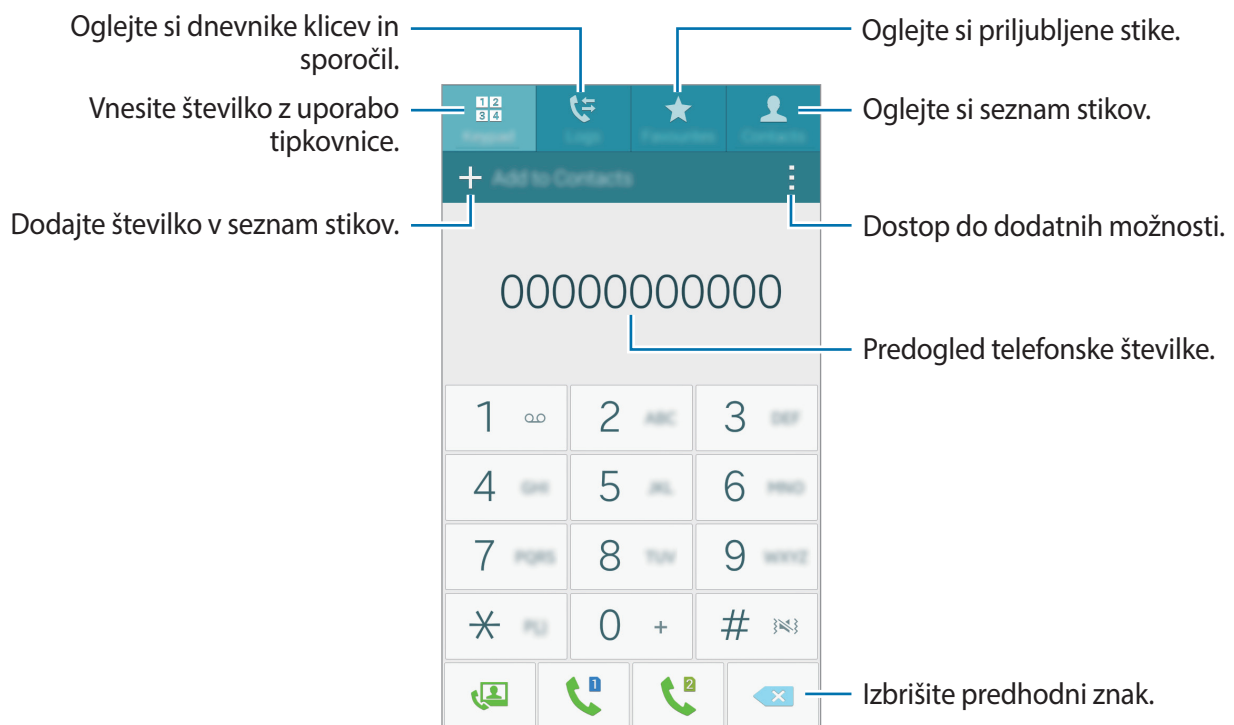
► **Modeli z dvema karticama SIM:** Pritisnite **Tipkovnica**, vnesite telefonsko številko in pritisnite  ali  za glasovni klic oziroma  za video klic.



► **Modeli z eno kartico SIM:** Pritisnite **Tipkovnica**, vnesite telefonsko številko, nato pa pritisnite  za glasovni klic ali pritisnite  za video klic.



Kličete lahko tudi telefonske številke, ki so navedene v **Dnevniki**, **Priljubljene** in **Stiki**.



Klicanje iz dnevnikov klicev ali seznama stikov

Pritisnite **Dnevniki** ali **Stiki**, nato pa stik ali telefonsko številko povlecite na desno, da izvedete klic.

Za deaktiviranje funkcije klicanja z vlečenjem ikone v desno pritisnite  → **Nastavitve** → **Stiki**, nato pa prekličite izbiro **Dršenje za klic ali spor.**

Klici v tujino

Pritisnite **Tipkovnica**.

► **Modeli z dvema karticama SIM:** Pritisnite in pridržite **0** dokler se ne pojavi + znak. Vnesite klicno številko države, območja in telefonsko številko ter pritisnite  ali .

Če želite blokirati odhodne mednarodne klice, pritisnite  → **Nastavitve** → **Klic** → **Dodatne nastavitve** → kartica SIM ali USIM → **Zapore klicev**. Nato izberite vrsto klica in potrdite polje **Mednarodni klici**.

► **Modeli z eno kartico SIM:** Pritisnite in pridržite **0** dokler se ne pojavi + znak. Vnesite klicno številko države, območja in telefonsko številko, in pritisnite .

Če želite blokirati izhodne mednarodne klice, pritisnite  → **Nastavitve** → **Klic** → **Dodatne nastavitve** → **Zapore klicev**. Nato izberite vrsto klica in potrdite polje **Mednarodni klici**.

Prejeti klici

Sprejemanje klica

Ob dohodnem klicu povlecite  izven velikega kroga.

Zavrnitev klica

Ob dohodnem klicu povlecite  izven velikega kroga.

Če želite poslati sporočilo, ko zavrnete dohodni klic, povlecite drsnik za zavrnitev klica navzgor.

Če želite ustvariti različna sporočila ob zavrnitvi, odprite zaslon z aplikacijami in pritisnite **Telefon** →  → **Nastavitve** → **Klic** → **Zavrnitev klica** → **Nastavitev sporočil za zavrnitev klica** → **+**.

Zgrešeni klici

Če imate zgrešen klic,  se ta pojavi na vrstici stanja. Odprite obvestilno ploščo za ogled zgrešenih klicev. Prav tako lahko na zaslonu aplikacij pritisnete **Telefon** → **Dnevniki** za ogled zgrešenih klicev.

Možnosti med klici

Med opravljanjem glasovnega klica

Na voljo so sledeče možnosti:

-  : povečajte glasnost.
- **Dodaj klic:** Dodajte drugi klic.
- **Tipkovn.:** odprite tipkovnico.
- **Kon.klic:** Končajte trenutni klic.
- **Zvočnik:** vključite ali izključite zvočnik. Med uporabo zvočnika, govorite v mikrofon na vrhu naprave in držite napravo proč od ušes.
- **Utišaj:** izklopite mikrofon tako, da vas sogovornik ne sliši.
- **Bluetooth:** preklopite na Bluetooth slušalke, če je ta povezana z napravo.

Pritisnite  za prikaz več možnosti.

Ko zaženete aplikacije med klicem, se prikaže pojavno okno klicnega zaslona (). Med uporabo aplikacij lahko nadaljujete z vašim telefonskim pogovorom.









Če želite premakniti pojavno okno, ga povlecite na drugo lokacijo.

Če želite izbrisati pojavno okno, ga pritisnite in pridržite, ter pritisnite **V redu**.

Če se želite vrniti na zaslon klica, pritisnite pojavno okno.

Med opravljanjem video klica

Pritisnite zaslon za uporabo naslednjih možnosti:

-  → **Skrij me:** svojo sliko skrijte pred drugim udeležencem.
-  → **Odhodna slika:** izberite sliko, ki se bo prikazala drugemu udeležencu.
-  → **Posnemi sliko:** posnemi sliko drugega udeleženca.
-  → **Posnemi video:** Posnemite video slik drugega udeleženca.
-  → **Beležka:** Ustvarite opombo.
-  → **Sporočila:** pošljite sporočilo.
-  → **Tipkovnica:** odprite tipkovnico.
-  → **Zvočnik je izključen / Zvočnik vključen:** vključite ali izključite zvočnik. Med uporabo zvočnika, govorite v mikrofona na vrhu naprave in držite napravo proč od ušes.
-  → **Preklopi na slušalko / Preklopi na telefon:** Preklopite zvočni izhod na povezane slušalke Bluetooth ali nazaj na zvočnik naprave.
- **Preklopi:** Preklop med fotoaparatom na sprednji in hrbtne strani.
- **Utišaj:** izklopite mikrofona tako, da vas sogovornik ne sliši.
- **Kon.klic:** Končajte trenutni klic.

Stiki

Dodajanje stikov

Premik stikov z drugih naprav

Stike lahko premikate z drugih naprav na vašo napravo. Za več informacij si oglejte poglavje [Prenašanje podatkov iz prejšnje naprave](#).

Ročno ustvarjanje stikov

1 Na zaslonu aplikacij pritisnite **Stiki** → **Stiki**.

2 Pritisnite **+** in vnesite informacije o stiku.

-  : dodaj sliko.
- **+** / **-** : dodaj ali izbriši stik.

3 Pritisnite **Shrani**.

Da s številčnice na seznam stikov dodate telefonsko številko, pritisnite **Tipkovnica** vnesite številko in pritisnite **Dodaj v stike**.

Uvoz in izvoz stikov

Uvozite stike s pomnilniških naprav na svojo napravo ali izvozite stike z druge naprave v storitve za shranjevanje.

Na zaslonu aplikacij pritisnite **Stiki** → **Stiki**.

Pritisnite  → **Nastavitve** → **Stiki** → **Uvoz/izvoz stikov** in nato izberite možnost za uvoz ali izvoz.

Iskanje stikov

Na zaslonu aplikacij pritisnite **Stiki** → **Stiki**.

Uporabite eno izmed sledečih metod iskanja:

- Pomaknite se navzgor ali navzdol po seznamu stikov.
- Povlecite prst vzdolž kazala na desni strani seznama stikov za hitri pomik po seznamu.
- Pritisnite na iskalno polje, ki se nahaja na vrhu seznama stikov in vnesite iskalne pogoje.

Ko je stik zaznan, naredite eno izmed sledečega:

- ★ : dodajte k priljubljenim stikom.
- 📞 / 📺 : opravi glasovni ali video klic.
- ✉ : sestavite sporočilo.
- ✉@ : sestavite e-sporočilo.

Dodajanje bližnjic za stike na domači zaslon

Dodajajte bližnjice stikom, s katerimi ste pogosto v stiku na domači zaslon.

- 1 Na zaslonu aplikacij pritisnite **Stiki** → **Stiki**.
- 2 Izberite stik.
- 3 Pritisnite **⋮** → **Dodajte bližnjico na domači zaslon**.

Sporočila in elektronska pošta

Sporočila

Pošiljanje sporočil

Pošljite tekstovna sporočila (SMS) ali večpredstavnostna sporočila (MMS).



Pošiljanje ali sprejemanje sporočil na gostovanju lahko povzroči dodatne stroške.

- 1 Pritisnite **Sporočila** na zaslonu aplikacij.
- 2 Pritisnite ✍️.
- 3 Dodajte prejemnike in vnesite sporočilo.

► Modeli z dvema karticama SIM:

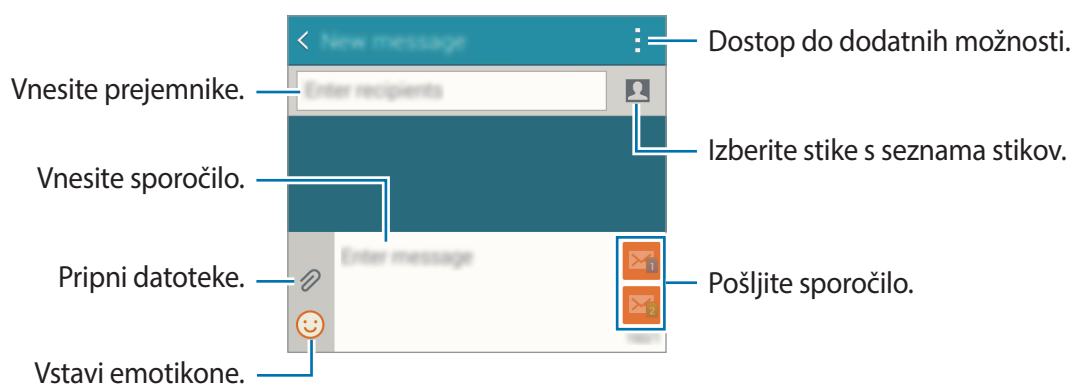

► **Modeli z eno kartico SIM:**

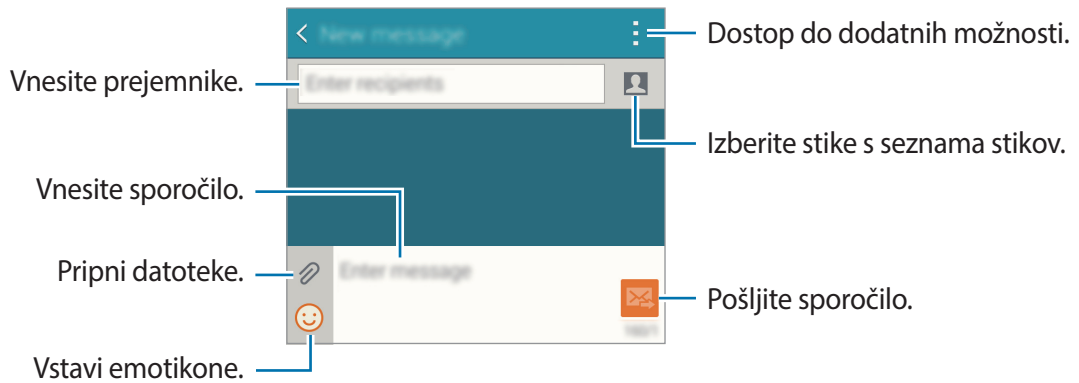

4 ► **Modeli z dvema karticama SIM:** Pritisnite  ali , da pošljete sporočilo.

► **Modeli z eno kartico SIM:** Pritisnite  za pošiljanje sporočila.

Ogled prihajajočih sporočil

Prejeta sporočila so združena v niti sporočil po stiku. Izberite stik za ogled sporočil s strani te osebe.



Pošiljanje ali sprejemanje sporočil na gostovanju lahko povzroči dodatne stroške.

Med ogledovanjem sporočila pritisnite , da prikažete več možnosti.

E-pošta

Nastavitev E-poštnih računov

Pritisnite **E-pošta** na zaslону aplikacij.

Nastavite e-poštni račun ko prvič odprete **E-pošta**.

Vnesite e-poštni naslov in geslo. Pritisnite **Naprej** za zasebni e-poštni račun ali **Ročna nastavitvev** za poslovni e-poštni račun. Nato sledite navodilom na zaslону, da zaključite z nastavitvami.

Da nastavite drug e-poštni račun pritisnite **☰** → **Uredi račune** → **+**.

Če imate več kot en e-poštni račun, lahko enega nastavite kot privzetega. Pritisnite **☰** → **Uredi račune** → **⋮** → **Nastavite privzeti račun**.

Pošiljanje e-pošte

Pritisnite **E-pošta** na zaslону aplikacij.

Pritisnite **✉** na dnu zaslona, da sestavite sporočilo.

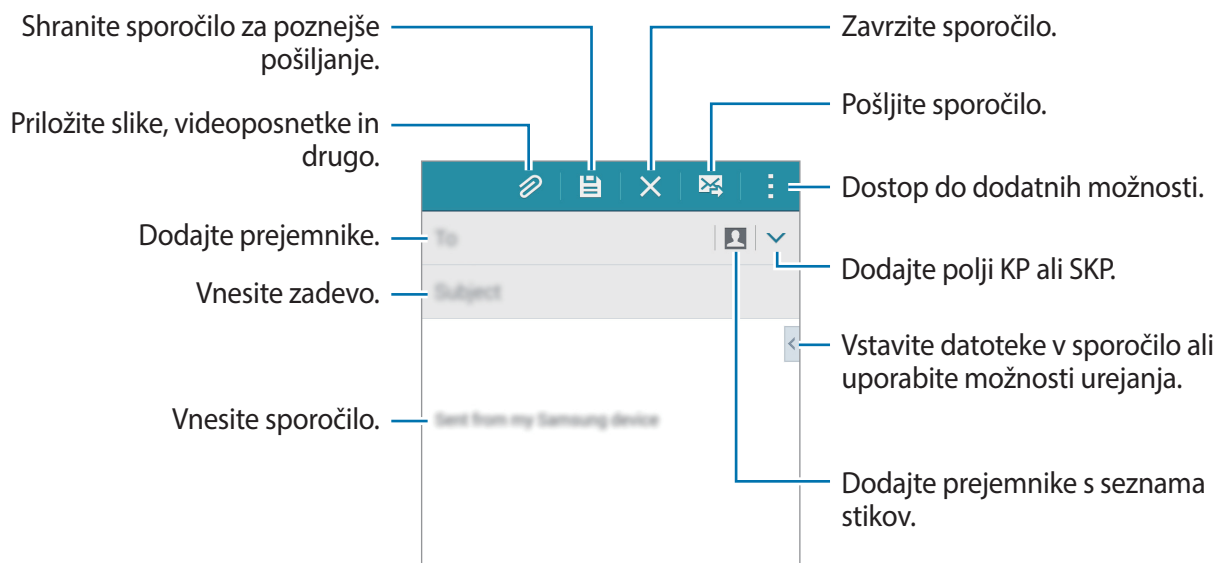

Branje e-pošte

Pritisnite **E-pošta** na zaslonu aplikacij.

Pritisnite ☰, izberite e-poštni račun in prejmite priklicana nova sporočila. Za ročni priklic novih sporočil pritisnite ↻.



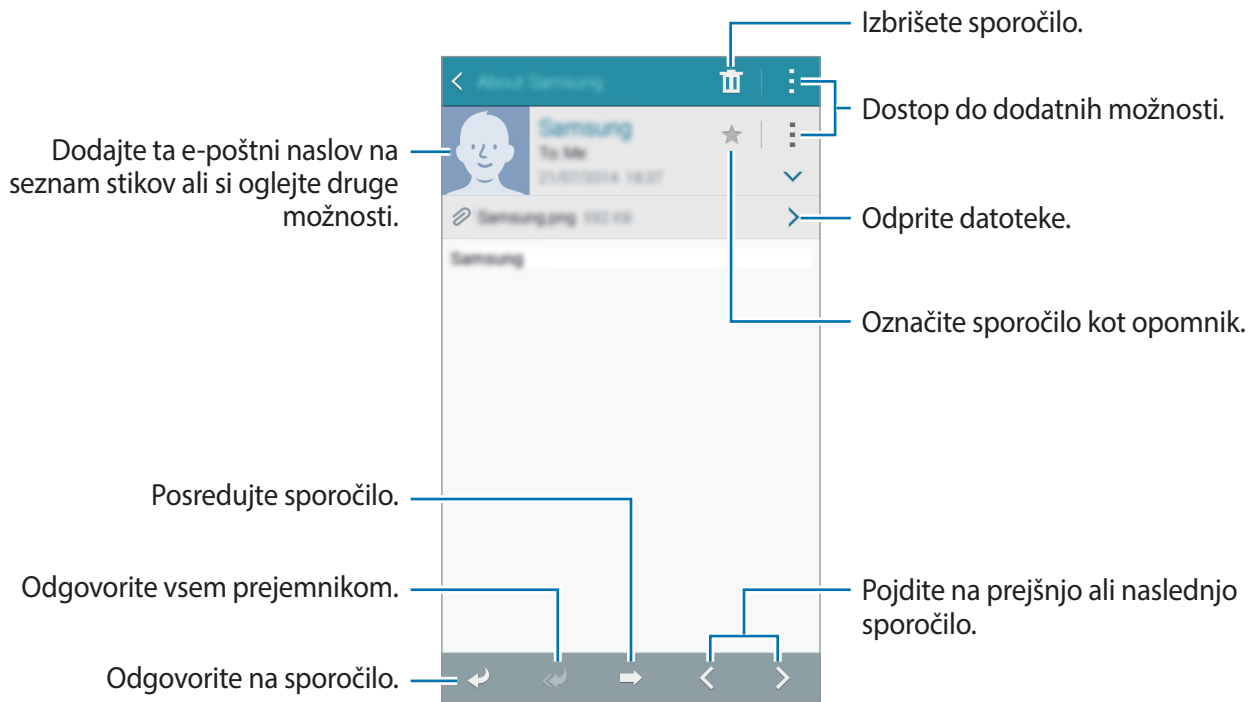

Pritisnite na sporočilo, ki ga želite prebrati.



Fotoapararat

Osnovno fotografiranje

Fotografiranje ali snemanje videoposnetkov

- 1 Pritisnite **Fotoapararat** na zaslonu aplikacij.
- 2 Pritisnite na podobo na zaslonu kjer želite, da fotoapararat izostri sliko.
- 3 Pritisnite , da napravite fotografijo, ali pritisnite , da posnamete videoposnetek.
 - Za povečevanje dva prsta na zaslonu potegnite narazen, za pomanjševanje pa skupaj.
 - Da posnamete sliko med tem ko snemate, video posnetek pritisnite .
 - Da izostrite sliko med snemanjem videa, pritisnite, kjer želite, da se slika izostri. Da izostrite center zaslona, pritisnite .

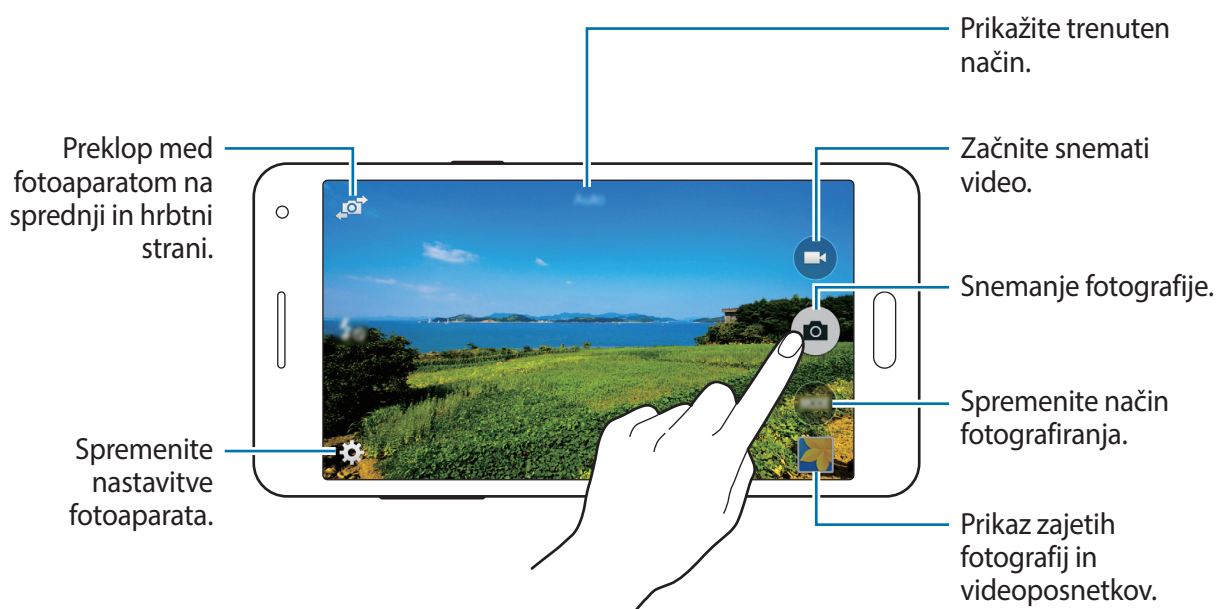



- Fotoaparāt se samodejno izklopi, ko ga ne uporabljate.
- Preverite ali je objektiv čist. V nasprotnem primeru naprava ne bo delovala pravilno v nekaterih načinih, ki potrebujejo visoko ločljivost.
- Objektiv kamere na sprednji strani je primeren za slikanje širokokotnih fotografij. Pri širokokotnih fotografijah lahko pride do manjšega popačenja, ki ne kažejo na težave z delovanjem naprave.

Zagon fotoaparata na zaklenjenem zaslonu

Za hitro fotografiranje posebnih trenutkov aktivirajte **Fotoaparāt** na zaklenjenem zaslonu.

Z zaklenjenega zaslona povlečete  ven iz velikega kroga. Če možnost  ni prikazana, odprite zaslon z aplikacijami, pritisnite **Nastavitve** → **Zaklenjen zaslon** in obkljukajte **Bližnjice kamere**.



Ta funkcija v nekaterih regijah in pri nekaterih operaterjih morda ni na voljo.

Bonton fotografiranja

- Ne fotografirajte ali snemajte ljudi brez njihovega dovoljenja.
- Ne fotografirajte ali snemajte, kjer je to z zakonom prepovedano.
- Ne fotografirajte ali snemajte na krajih, kjer bi lahko kršili zasebnost drugih ljudi.

Načini fotografiranja



Samodejno

Uporaba tega načina fotoaparatu omogoča, da ovrednoti okolje in določi najboljši način za fotografijo.

Na zaslonu aplikacij pritisnite **Fotoaparati** → **Način** → **Samodejno**.

Posnetek sebe

S tem načinom lahko s fotoaparatom na sprednji strani napravite posnetek sebe.

- 1 Na zaslonu aplikacij pritisnite **Fotoaparati**.
- 2 Če želite uporabiti fotoaparati na sprednji strani, pritisnite .
- 3 Pritisnite **Način** → **Posnetek sebe**.
- 4 Za fotografiranje sebe postavite dlan pred zaslon ali pritisnite .

Šir. pos. sebe

S tem načinom lahko s fotoaparatom na sprednji strani napravite širokokotni posnetek sebe. Naprava identificira fotografijo z  v Galerija.

- 1 Na zaslonu aplikacij pritisnite **Fotoaparati**.
- 2 Če želite uporabiti fotoaparati na sprednji strani, pritisnite .
- 3 Pritisnite **Način** → **Šir. pos. sebe**.

- 4 Za fotografiranje sebe postavite dlan pred zaslon ali pritisnite .
- 5 Če želite napraviti panoramski posnetek, počasi vrtite napravo najprej v levo, nato pa v desno. Naprava obe fotografiji združi v enojni panoramski posnetek.



- Modri okvir mora biti ves čas v oknu iskala.
- Med snemanjem širokokotnih posnetkov sebe morajo biti subjekti pri miru.
- Svetlobni pogoji lahko vplivajo na ločljivost fotografije.
- Na sliki, prikazani na zaslonu za predogled, sta lahko zgornji in spodnji del fotografije odrezana, odvisno od pogojev pri fotografiranju.
- Za najboljše rezultate držite napravo v dlani in iztegnite roko, kolikor daleč je mogoče.

Sebe z zad.fot.

S tem načinom fotoaparatu omogočite samodejno zaznavanje in izostritev obraza pri fotografiranju sebe s fotoaparatom na hrbtni strani.

- 1 Na zaslonu aplikacij pritisnite **Fotoaparāt** → **Način** → **Sebe z zad.fot.**
- 2 Okvir pomaknite na mesto, kjer bo vaš obraz, in prilagodite velikost okvirja.
- 3 Napravo postavite tako, da je fotoaparāt na hrbtni strani usmerjen v vaš obraz. Ko je obraz zaznan, naprava zapiska. Naprava nato čez 2 sekundi samodejno posname fotografijo.

Panorama

S tem načinom lahko napravite fotografijo, sestavljeno iz več povezanih fotografij. Naprava identificira fotografijo z  v Galerija.

Na zaslonu aplikacij pritisnite **Fotoaparāt** → **Način** → **Panorama**.



Za najboljši posnetek upoštevajte te nasvete:

- Fotoaparāt počasi premikajte v eno smer.
- Obdržite sliko znotraj okvirja v iskalu fotoaparata.
- Izogibajte se slikanju nejasnih ozadij, kot sta prazno nebo ali enobarvni zid.

Noč

S tem načinom lahko pri šibki svetlobi fotografirate brez bliskavice.

Na zaslonu aplikacij pritisnite **Fotoaparāt** → **Način** → **Noč**.

Animiran GIF

S tem načinom lahko iz serije fotografij ustvarite animirano fotografijo.

Na zaslonu aplikacij pritisnite **Fotoaparāt** → **Način** → **Animiran GIF**.

Upravljanje načinov fotografiranja

Izberite načine fotografiranja, ki jih želite imeti prikazane na zaslonu za izbiranje načina.

- 1 Na zaslonu aplikacij pritisnite **Fotoaparāt** → **Način** → **Upr. načinov**.
- 2 Potrdite polja zraven načinov, da jih dodate na seznam načinov.
 - **Lepotna izboljšava obraza:** za bolj nežne fotografije posnemite fotografijo z osvetljenimi obrazi.
 - **Slika in več:** Posnemite serijo fotografij in jih spreminjajte ob uporabi različnih učinkov v načinih za fotografiranje.
 - **Rafalni posnetek:** naredite posnetke premikajočih se predmetov.
 - **HDR (izboljšava tona):** Naredite posnetke z živahnimi barvami in podrobnostmi celo na področjih, kjer se blešči ali je temno.







Prenašanje načinov fotografiranja

Iz **GALAXY Apps** prenesite več načinov fotografiranja.

Na zaslonu aplikacij pritisnite **Fotoaparāt** → **Način** → **Prenos**.

Nastavitve fotografiranja

Na zaslону aplikacij pritisnite **Fotoaparāt** → . Vse možnosti niso na voljo v načinu fotografiranja in načinu snemanja.

- : vključite ali izključite bliskavico.
- : nastavite, da naprava med fotografiranjem s fotoaparatom na sprednji strani v prednastavljenih intervalih posname več fotografij.
- : to nastavitve uporabite za časovno zakasnjene posnetke.
- : Izberite učinek filtra, ki bo uporabljen med fotografiranjem ali snemanjem videoposnetkov.
-  / : izberite stopnjo ločljivosti. Izberite višjo ločljivost za večjo kvaliteto. To porabi več spomina.

Za uporabo več možnosti pritisnite ● ● ●.

- **Sebe z dlanjo:** Nastavite, da naprava zazna vašo dlan, da boste to lahko uporabili pri fotografiranju sebe.
- **Lepotna izboljšava obraza:** Nastavite, da naprava pri fotografiranju osvetli obraze, da ustvarite nežnejše slike.
- **Vrednost osvetlitve:** Spremeni vrednost osvetlitve. To določa, koliko svetlobe bo prejel senzor fotoaparata. Za situacije z manjšo svetlobo uporabite večjo vrednost osvetlitve.
- **ISO:** izberite vrednost ISO. To uravnava svetlobno občutljivost kamere. Merjenje je enakovredno filmski kameri. Nizke vrednosti so za motive, ki so na miru oz. dobro osvetljeni. Višje vrednosti so namenjene za motive v gibanju oz. so slabo osvetljeni.
- **Ravnovesje beline:** izberite takšno ravnovesje beline, da bodo slike vsebovale bogat barvni obseg. Nastavitve so zasnovane glede na različne svetlobne situacije. Te nastavitve so podobne toplotnemu obsegu za izpostavljenost ravnovesja beline pri profesionalnih kamerah.
- **Načini merjenja:** izberite način merjenja. To določa kako bodo izračunane svetlobne vrednosti. **Sredinsko uteženo** meri svetlobo ozadja v centru scene. **Točkovno** izmeri vrednost svetlobe na določeni lokaciji. **Matrika** poenoti celotno sceno.
- **Pritisnite za slikanje:** Če želite fotografirati, pritisnite sliko na zaslону s predogledom.
- **Velikost videa:** izberite stopnjo ločljivosti. Izberite višjo ločljivost za večjo kvaliteto. To porabi več spomina.
- **Način snemanja:** Spremenite način snemanja.

- **Lokacijske oznake:** Nastavite, da naprava fotografiji priloži lokacijsko oznako.



- Če želite izboljšati signale GPS, ne fotografirajte na lokacijah, kjer je signal lahko oviran, na primer med zgradbami ali na nizko ležečih območjih, ali v slabih vremenskih razmerah.
- Če z drugimi delite fotografijo z lokacijsko oznako, jim lahko razkrijete lokacijske podatke. Da bi se temu izognili, med prikazom fotografije pritisnite **⋮** → **Več informacij** → **✎**, nato pa pritisnite **⊖** v razdelku **Lokacija**, da izbrisete lokacijske podatke.

- **Mesto shranjev.:** izberite lokacijo za shranjevanje.
- **Shrani kot obrnjeno:** Pri fotografiranju s sprednjim fotoaparatom obrnite sliko, da ustvarite zrcalno sliko izvirnika.
- **Mrežne črte:** prikazani iskalnik pogleda vam pomaga pri kompoziciji kadar izbirate subjekt.
- **Glasovno upravljanje:** Nastavite napravo na fotografiranje z glasovnimi ukazi.
- **Tipka za glasnost:** Napravo nastavite tako, da bo z gumbom za glasnost nadzirala funkcijo zaslone ali povečave.
- **Pregled slik/videov:** Nastavite, da naprava prikaže fotografije ali videoposnetke, ko jih zajamete.
- **Ponastav. nastavitv:** Ponastavi nastavitve kamere.



Razpoložljive možnosti se lahko razlikujejo glede na izbrano vrsto načina.

Galerija

Ogled vsebine na napravi

Na zaslonu z aplikacijami pritisnite **Galerija** in izberite sliko ali video.

Video datoteke na sličici za predogled prikazujejo ikono ▶.

Če želite skriti ali prikazati menijsko vrstico in sličice za predogled, pritisnite na zaslon.

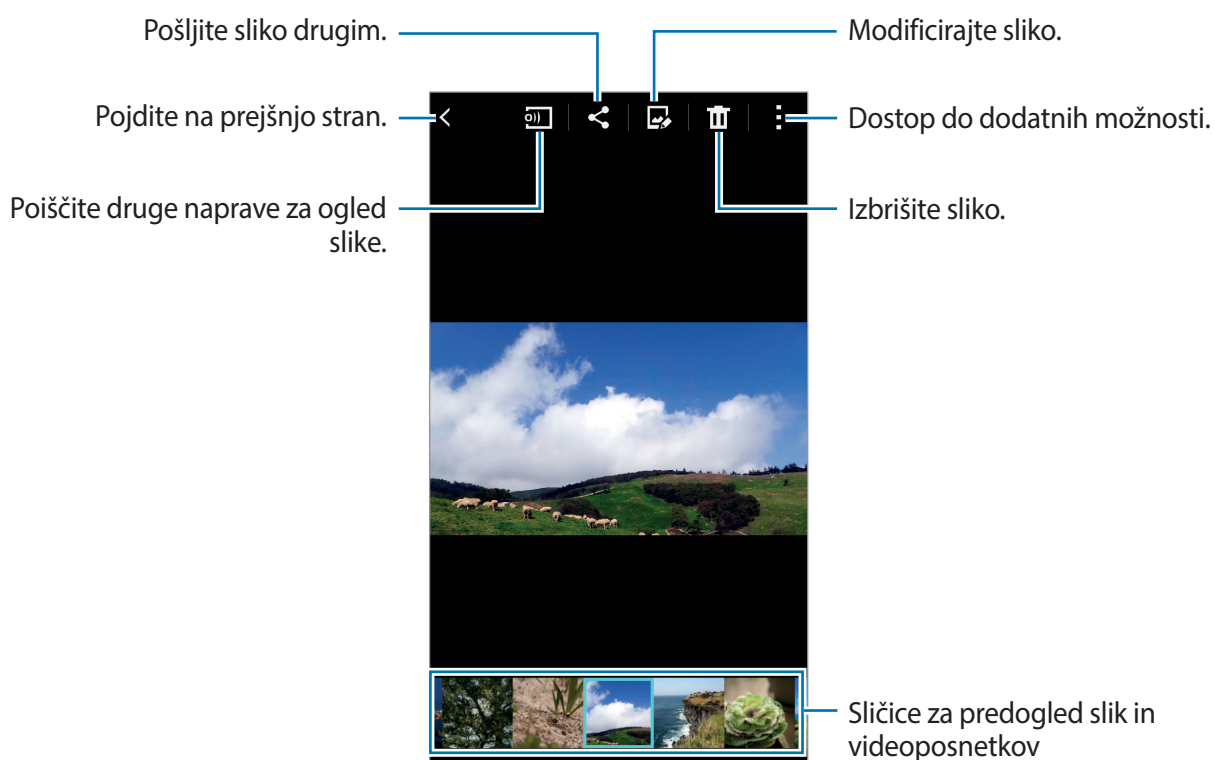

Ogled vsebine shranjene na drugih napravah

Poiščite vsebino, ki je shranjena v drugih napravah, in si jo ogledajte v svoji napravi.

Pritisnite **Galerija** na zaslону aplikacij.

Dostopanje do vsebine v registrirani napravi

Za uporabo te funkcije, se prijavite v račun Samsung.

Na glavnem zaslону aplikacije Galerija pritisnite  in v razdelku **REGISTRIRANE NAPRAVE** izberite napravo, katere vsebino si želite ogledati. Ogledate si lahko vsebino v napravah, ki so registrirane s povezavo Samsung. Obiščite link.samsung.com za več informacij.



- Zagotovite, da so registrirane naprava vklopljene in povezane z omrežjem Wi-Fi ali mobilnim omrežjem.
- Pri dostopu vsebine, ki je shranjena na drugih napravah, prek mobilnega omrežja vam lahko zaračunajo dodatne stroške.

Dostopanje do vsebine v napravi v bližini

Za uporabo te funkcije odprite zaslon z aplikacijami in pritisnite **Nastavitve** → **NFC in deljenje vsebine** → **Naprave v bližini**, nato pa pritisnite stikalo **Naprave v bližini**, da funkcijo vklopite. Glejte [Naprave v bližini](#) za več nastavitev.

Na glavnem zaslону aplikacije Galerija pritisnite  in v razdelku **NAPRAVE V BLIŽINI** izberite napravo, katere vsebino si želite ogledati. Ogledate si lahko vsebino v napravah, ki imajo aktivirano funkcijo deljenja vsebine.

Varnostna asistenca

Način v sili

O načinu v sili

Uporabite ta način za razširitev časa mirovanja naprave, ko ste v izrednih razmerah. Ko je ta način aktiviran, se svetlost zaslona in poraba baterije zmanjšata z omejevanjem nekaterih funkcij. Prav tako lahko vklopite bliskavico, sprožite alarm in drugim v sporočilu pošljete informacije o vaši lokaciji.

Vključitev načina v sili

Pritisnite in zadržite tipko za vklop/izklop, ter nato pritisnite **Način v sili**. Lahko pa na zaslonu z aplikacijami pritisnete **Nastavitve** → **Varnostna asistenca** → **Način v sili** in pritisnete stikalo **Način v sili**, da ga aktivirate.

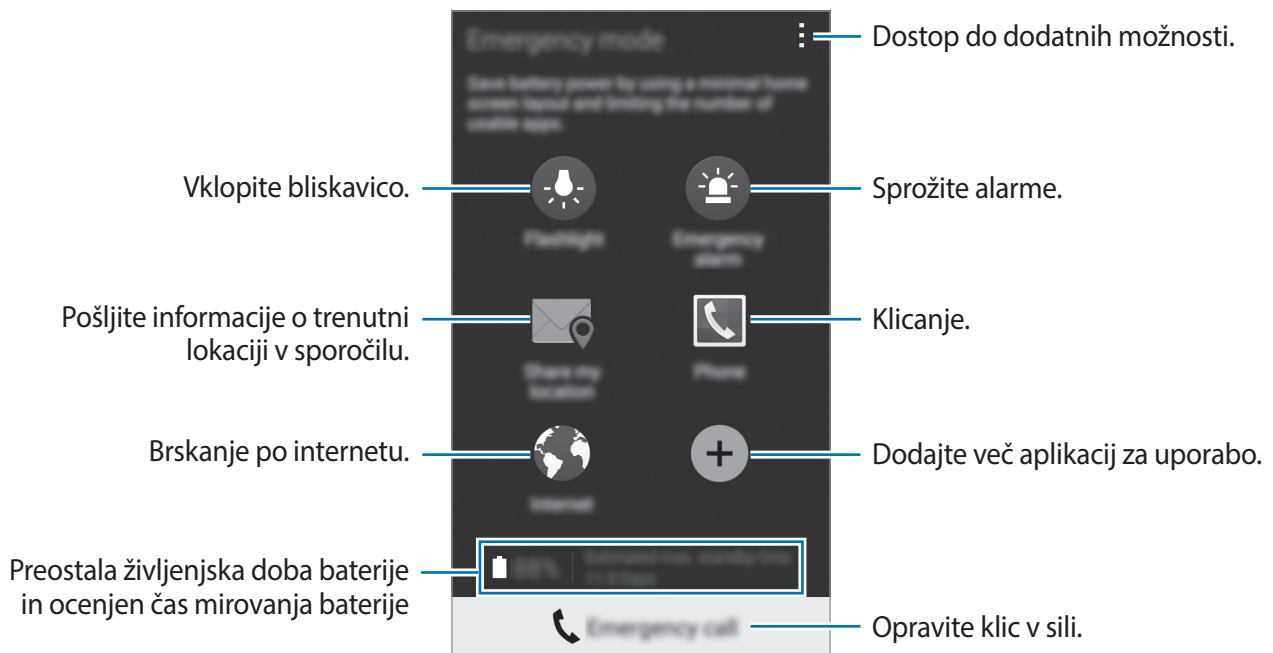

Ocenjen maksimalni čas mirovanja prikazuje čas, ki je potreben, da se baterija sprazni, če ne uporabljate naprave. Čas mirovanja je lahko odvisen od nastavitve vaše naprave in pogojev delovanja.

Izključitev načina v sili

Za deaktivacijo načina v sili, pritisnite in zadržite tipko za vklop/izklop, ter nato pritisnite **Način v sili**. Prav tako lahko pritisnete **☰** → **Onemogočite način v sili**. Način v sili je izključen.

Sporočilo pomoči

O sporočilu pomoči

Za pošiljanje sporočila v sili lahko prednastavite stike. Pošljite sporočila svojim prednostnim stikom s hitrim trikratnim pritiskom tipke za vklop/izklop.

Na zaslonu aplikacij pritisnite **Nastavitve** → **Varnostna asistenca**.

Dodajanje primarnih stikov

- 1 Na zaslonu aplikacij pritisnite **Nastavitve** → **Varnostna asistenca**.
- 2 Pritisnite **Upravljanje prednostnih stikov** → **Ustvarite prednostni stik**.
- 3 Pritisnite **Ustvari stik** in vnesite kontaktne informacije ali pritisnite **Izberi iz stikov**, da dodate obstoječi stik kot primarni stik.

Nastavitev sporočil v sili

Na zaslonu z aplikacijami pritisnite **Nastavitve** → **Varnostna asistenca** → **Pošlji sporočilo pomoči** in pritisnite stikalo **Pošlji sporočilo pomoči**, da ga vklopite. Izberite vsebino, ki jo želite vključiti v sporočila pomoči.

Pošiljanje sporočil za pomoč

V primeru sile, trikrat hitro pritisnite tipko za vklop/izklop. Naprava pošlje sporočilo primarnim stikom. Sporočila vključujejo informacije o vaši lokaciji.

Uporabne aplikacije in funkcije

S Finder

Uporabite to aplikacijo za iskanje vsebine v napravi. Uporabite lahko različne filtre in si ogledate zgodovino iskanja.

Odprite ploščo z obvestili in pritisnite **S Finder**.

Iskanje vsebine

Pritisnite polje in vnesite ključno besedo oz. pritisnite  in izgovorite ključno besedo.

Za bolj natančne rezultate pritisnite  in uporabite filtre pod poljem za iskanje.

Nastavite lahko parametre iskanja z uporabo razpoložljivih filtrov ali izberete kategorije iskanja.

Pritisnite  → **Nastavitve** → **Izberite filtre** ali **Izber. kategorijo iskanja**.

S Planner

Ustvarjanje dogodkov ali opravil

- 1 Pritisnite **S Planner** na zaslonu aplikacij.
- 2 Pritisnite **+**. Prav tako lahko izberete datum brez dogodkov ali opravil in ponovno pritisnite datum.
Če datum že vsebuje shranjene dogodke ali opravila, pritisnite datum in pritisnite **+**.
- 3 Izberite bodisi dogodek ali opravilo in vnesite podrobnosti.
 - **Dodaj dogodek**: nastavite začetni ali končni datum dogodka. Nastavite lahko opsijsko nastavitev za ponovitev.
 - **Dodaj opravilo**: dodajte opravilo, ki ga želite opraviti na določen datum. Nastavite lahko opsijsko nastavitev prednosti.

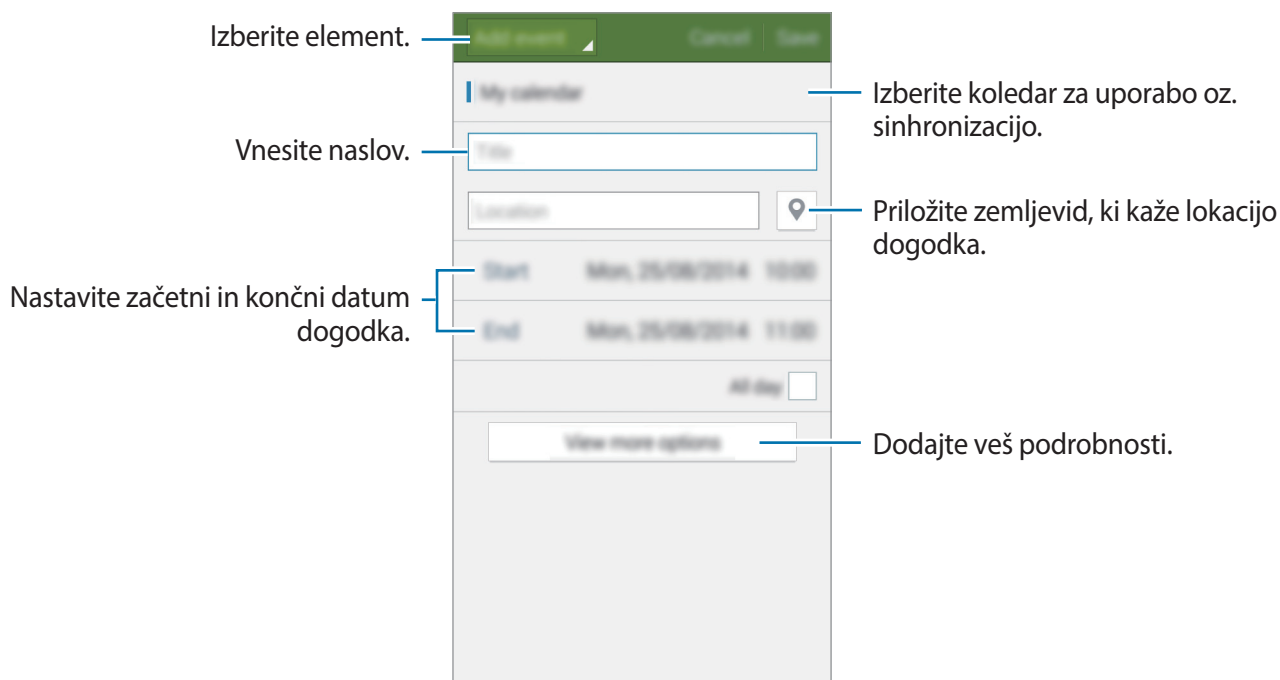

4 Pritisnite **Shrani**, da shranite dogodek ali opravilo.

Sinhronizacija dogodkov in opravil z vašim računom

Pritisnite **S Planner** na zaslonu aplikacij.

Za sinhronizacijo dogodkov in opravil z vašim računom pritisnite **☰** → **Sinhroniziraj**.

Za dodajanje računov za sinhronizacijo, pritisnite **☰** → **Koledarji** → **Dodaj račun**. Nato izberite račun za sinhronizacijo in se vpišite. Ko je račun dodan, se zraven imena računa prikaže zeleni krogec.

Za spremembo možnosti za sinhronizacijo računa odprite zaslon z aplikacijami, pritisnite **Nastavitve** → **Računi** in izberite storitev računa.

S Voice

O S Voice

Uporabite to aplikacijo za glasovno ukazovanje napravi in opravljanje različnih funkcij.

Pritisnite **S Voice** na zaslonu aplikacij. Alternativno lahko dvakrat pritisnete tipko za domov.

Da izključite dostop s pritiskom tipke za domov, pritisnite **⋮** → **Settings**, nato pa prekličite izbiro **Open via the home key**.



Ta aplikacija v nekaterih regijah in pri nekaterih operaterjih morda ni na voljo.

Nastavljanje jezika

Pritisnite **⋮** → **Settings** → **Language** in izberite jezik.



Izbran jezik je uporabljen samo za **S Voice** in ne za jezik, ki je prikazan v napravi.

Uporaba aplikacije S Voice

Ko zaženete **S Voice**, naprava prične s prepoznavanjem govora in ikona mikrofona se obarva z rdečo.

Izgovorite glasovni ukaz.

Če ste izgovorili ukaz in ga naprava prepozna, ikona mikrofona na dnu zaslona utripa z zeleno. Nato naprava izvrši ukaz.

Namigi za boljšo glasovno prepoznavnost:

- Govorite jasno.
- Govorite na tihih krajih.
- Ne uporabljajte žaljivega govora ali narečja.
- Izognite se govoru z naglasom.

Naprava morda ne bo prepoznala ukazov ali jih bo razumela napačno, odvisno od vašega okolja v katerem ste in kako govorite.

Prebujanje S Voice v načinu mirovanja

Če S Voice ne uporabljate določen čas, samodejno preklopi v način mirovanja.

Pritisnite ikono mikrofona ali izgovorite »Hi Galaxy« v napravo, da nadaljujete s prepoznavanjem govora.

Sprememba ukaza prebujanja

Ukaz prebujanja lahko spremenite z "Hi Galaxy". Ukaz prebujanja se uporablja za zagon S Voice, kadar je naprava v načinu pripravljenosti.

Pritisnite  → **Settings** → **Voice wake-up** → **Set wake-up command**.

Internet

- 1 Pritisnite **Internet** na zaslonu aplikacij.
- 2 Pritisnite naslovno polje. Če želite spremeniti iskalni mehanizem, pritisnite ikono iskalnega mehanizma zraven polja spletnega naslova.
- 3 Vnesite spletni naslov ali ključno besedo in nato pritisnite **Pojdi**.

Za ogled orodij rahlo povlecite prst navzdol po zaslonu.

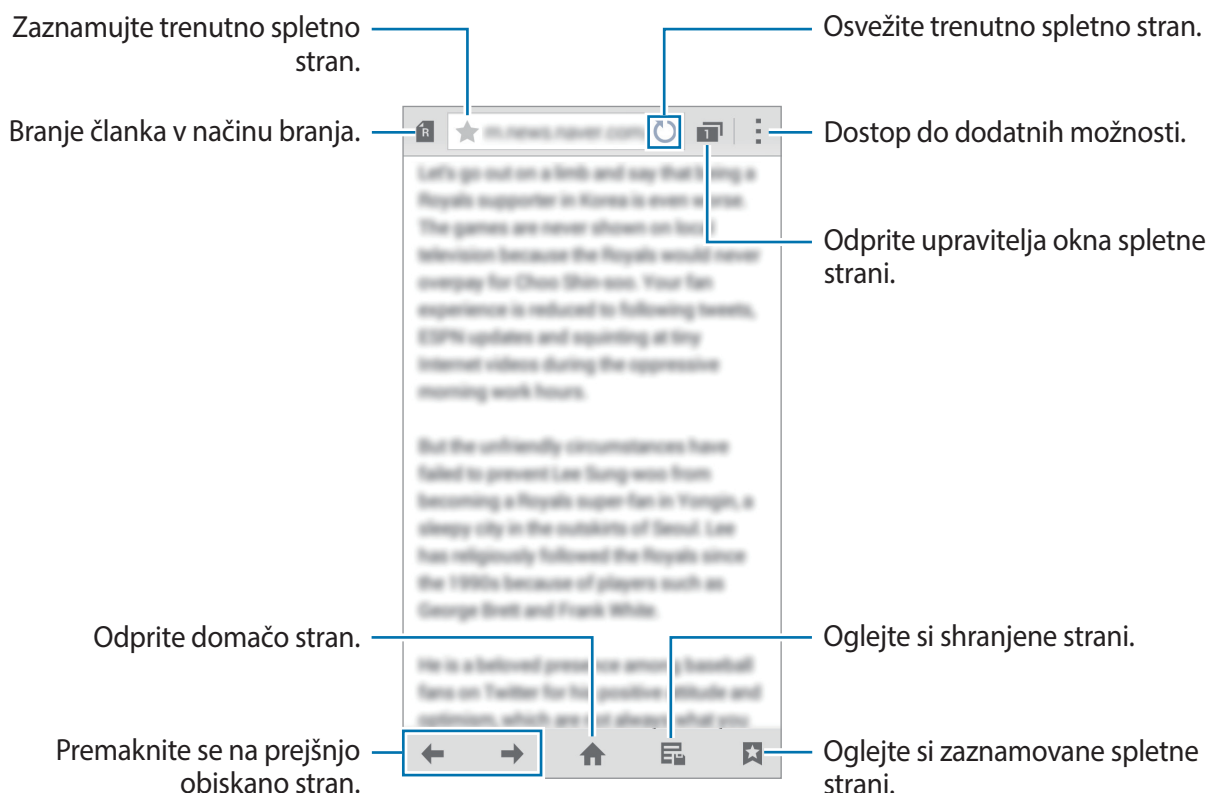

Glasba

Predvajanje glasbe

Pritisnite **Glasba** na zaslону aplikacij.

Izberite glasbeno kategorijo in izberite pesem, ki jo želite predvajati.



Za poslušanje pesmi na enakem nivoju glasnosti, pritisnite **☰** → **Nastavitve** in nato obkljukajte **Pametna glasnost**.



Pri vključeni funkciji **Pametna glasnost** je lahko glasnost višja kot nivo glasnosti naprave. Preprečite dolgotrajno poslušanje glasnih zvokov, da s tem preprečite poškodbo sluha.



Funkcija **Pametna glasnost** morda ne bo aktivirana za nekatere datoteke.

Za prilagoditev zvoka po meri med poslušanjem glasbe s slušalkami, pritisnite **⋮** → **Nastavitve** → **Adapt Sound** → **Vključeno**.

Ko prvič vključite to možnost, pritisnite **Začetek** za prilagoditev zvoka. Naprava zažene serijo preizkusov zvoka za prilagoditev nivoja zvoka in prične piskati. Pritisnite **Da**, če lahko slišite pisk oz. **Ne**, če ne slišite. Ponavljajte korak za vsak preizkus dokler prilagoditev zvoka ni končana. Nato obkljukajte **Zvok glasbe** in pritisnite **Kon.**, da uporabite možnost med poslušanjem zvoka.



Ko glasnost zvišate na nivo 14 ali več, se možnost za prilagoditev zvoka ne uporabi za predvajanje glasbe. Če glasnost znižate na nivo 13 ali nižje, se možnost ponovno uporabi.

Predvajanje glasbe shranjene na drugih napravah

Poiščite glasbo, ki je shranjena na drugih napravah in jo predvajajte na vaši napravi.

Pritisnite **Glasba** na zaslonu aplikacij.

Dostop do glasbe na registrirani napravi

Za uporabo te funkcije, se prijavite v račun Samsung.

Na glavnem zaslonu aplikacije Glasba pritisnite **Naprave** ter v meniju **REGISTRIRANE NAPRAVE** izberite napravo za dostop do glasbe in njeno predvajanje. Predvajate lahko glasbo na napravah, ki so registrirane s povezavo Samsung. Obiščite link.samsung.com za več informacij.



- Zagotovite, da so registrirane naprava vklopljene in povezane z omrežjem Wi-Fi ali mobilnim omrežjem.
- Pri dostopu vsebine, ki je shranjena na drugih napravah, prek mobilnega omrežja vam lahko zaračunajo dodatne stroške.

Dostop do glasbe na napravi v bližini

Za uporabo te funkcije odprite zaslon z aplikacijami in pritisnite **Nastavitve** → **NFC in deljenje vsebine** → **Naprave v bližini**, nato pa pritisnite stikalo **Naprave v bližini**, da funkcijo vklopite. Glejte [Naprave v bližini](#) za več nastavitvev.

Na glavnem zaslonu aplikacije Glasba pritisnite **Naprave** ter v meniju **NAPRAVE V BLIŽINI** izberite napravo za dostop do glasbe in njeno predvajanje. Skladbo lahko predvajate v napravah, ki imajo vključeno funkcijo za deljenje vsebine.

Video

Predvajanje videoposnetkov

Pritisnite **Video** na zaslону aplikacij.

Izberite video posnetek, ki ga želite predvajati.

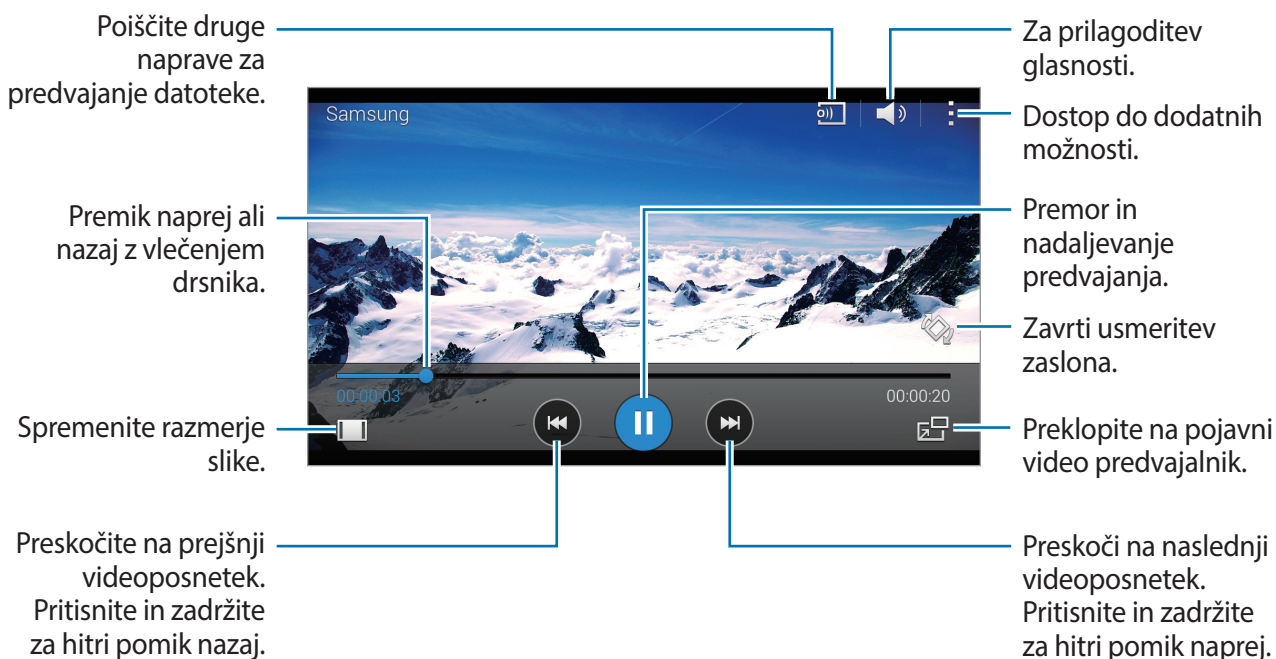

Za prilagoditev lokacije nadzorne plošče, med predvajanjem pritisnite **⋮** → **Nastavitve**, obkljukajte **Mini upravljalnik**, ter nato pritisnite **Zapri**. Nato pritisnite **◀** ali **▶** premaknite nadzorno ploščo na eno od strani zaslona.



Ta funkcija je na voljo samo v ležečem položaju.

Predvajanje videoposnetkov shranjenih na drugih napravah

Poiščite videoposnetke, ki so shranjeni v drugih napravah, in jih predvajajte v svoji napravi.

Pritisnite **Video** na zaslonu aplikacij.

Dostop do videoposnetka na registrirani napravi

Za uporabo te funkcije, se prijavite v račun Samsung.

Na glavnem zaslonu aplikacije Video pritisnite **Naprave** ter v meniju **REGISTRIRANE NAPRAVE** izberite napravo za dostop do videoposnetkov in njihovo predvajanje. Predvajate lahko videoposnetek v napravah, ki so registrirane s povezavo Samsung. Obiščite link.samsung.com za več informacij.



- Zagotovite, da so registrirane naprava vklopljene in povezane z omrežjem Wi-Fi ali mobilnim omrežjem.
- Pri dostopu vsebine, ki je shranjena na drugih napravah, prek mobilnega omrežja vam lahko zaračunajo dodatne stroške.

Dostop do videoposnetka na napravi v bližini

Za uporabo te funkcije odprite zaslon z aplikacijami in pritisnite **Nastavitve** → **NFC in deljenje vsebine** → **Naprave v bližini**, nato pa pritisnite stikalo **Naprave v bližini**, da funkcijo vklopite. Glejte [Naprave v bližini](#) za več nastavitvev.

Na glavnem zaslonu aplikacije Video pritisnite **Naprave** ter v meniju **NAPRAVE V BLIŽINI** izberite napravo za dostop do videoposnetkov in njihovo predvajanje. Videoposnetek lahko predvajate na napravah, ki imajo vključeno funkcijo za skupno rabo vsebine.

Studio

Ob uporabi različnih učinkov lahko uredite slike ali videoposnetke.

- 1 Pritisnite **Studio** na zaslonu aplikacij.
- 2 Izberite eno možnost in uredite slike ali videoposnetke.



- 3 Ko z urejanjem slik ali videoposnetkov končate, pritisnite  ali **Končano**.

Ura

Budilka

Na zaslonu aplikacij pritisnite **Ura** → **Budilka**.

Nastavljanje alarmov

Pritisnite **+** na seznamu alarmov, nastavite čas alarmov, izberite dneve za katere želite, da se alarm ponovi, nastavite različne možnosti alarmov in nato pritisnite **Shrani**. Za vključitev ali izključitev alarmov, pritisnite  zraven alarma na seznamu alarmov.

- **Dremež:** Nastavite interval in število ponovitev opozorila po vnaprej nastavljenem času.
- **Pametno opozorilo:** nastavite čas in melodijo za pametni alarm. Pametni alarm se najprej sproži pri nizki glasnosti nekaj minut pred sprožitvijo prednastavljenega alarma. Glasnost pametnega alarma se postopoma povečuje dokler ga ne izklopite ali dokler se ne sproži prednastavljen alarm.

Izključitev alarmov

Povlecite **X** zunaj velikega kroga, da izklopite alarm. Če ste prej omogočili možnost dremeža, povlecite **ZZ** zunaj velikega kroga, da se po določenem času alarm ponovi.

Brisanje alarmov

Pritisnite  → **Izbriši**, izberite alarme nato pritisnite **Končano**.

Svetovna ura

Na zaslonu aplikacij pritisnite **Ura** → **Svetovna ura**.

Ustvarjanje ur

Pritisnite **+** nato vnesite ime mesta ali izberite mesto s seznama.

Za namestitev poletnega časa na uri, pritisnite in zadržite uro in pritisnite .

Brisanje ur

Pritisnite  → **Izbriši**, izberite ure in nato pritisnite **Končano**.

Štoparica

Na zaslonu aplikacij pritisnite **Ura** → **Štoparica**.

Pritisnite **Začni**, da merite dogodek. Pritisnite **Krog**, da zabeležite čas krogov.

Pritisnite **Ustavi** za prenehanje merjenje časa. Da počistite čas krogov, pritisnite **Ponastavi**.

Časovnik

Na zaslonu aplikacij pritisnite **Ura** → **Časovnik**.

Nastavite trajanje in pritisnite **Začni**.

Povlecite  izven velikega kroga, ko se sproži časovnik.

Kalkulator

Uporabite to aplikacijo za enostavne ali zahtevne izračune.

Pritisnite **Kalkulator** na zaslonu aplikacij.

Za uporabo znanstvenega kalkulatorja obrnite napravo v ležeči položaj. Če je **Vrtenje zaslona** onemogočeno, pritisnite  → **Znanstveni kalkulator**.

Za ogled zgodovine računanja pritisnite , da skrijete tipkovnico.

Če želite zgodovino počistiti, pritisnite  → **Počisti zgodovino**.



Beležka

S to aplikacijo lahko ustvarjate beležke in jih razvrstite po kategorijah.

Pritisnite **Beležka** na zaslonu aplikacij.

Sestavljanje beležk

Pritisnite **+** na seznamu beležk in vnesite beležko. Med sestavljanjem beležke uporabite naslednje možnosti:

-  : ustvarite ali nastavite kategorijo.
-  : vstavite slike.
-  : ustvarite posnetek glasu za vstavljanje.

Če želite shraniti beležko, pritisnite **Shrani**.

Za urejanje beležke, pritisnite beležko, ter nato pritisnite vsebino beležke.





Iskanje beležke

Pritisnite **Q** na seznamu beležk in vnesite ključno besedo za iskanje beležk, ki vsebujejo ključno besedo.

Snemalnik zvoka

Snemanje govornih beležk

Pritisnite **Snemalnik zvoka** na zaslonu aplikacij.

Pritisnite , da pričnete s snemanjem. Govorite v mikrofonski. Pritisnite , da zaustavite snemanje. Za preklic snemanja, pritisnite . Pritisnite , da končate s snemanjem.

Med snemanjem glasovnega sporočila pritisnite , da vnesete zaznamek.

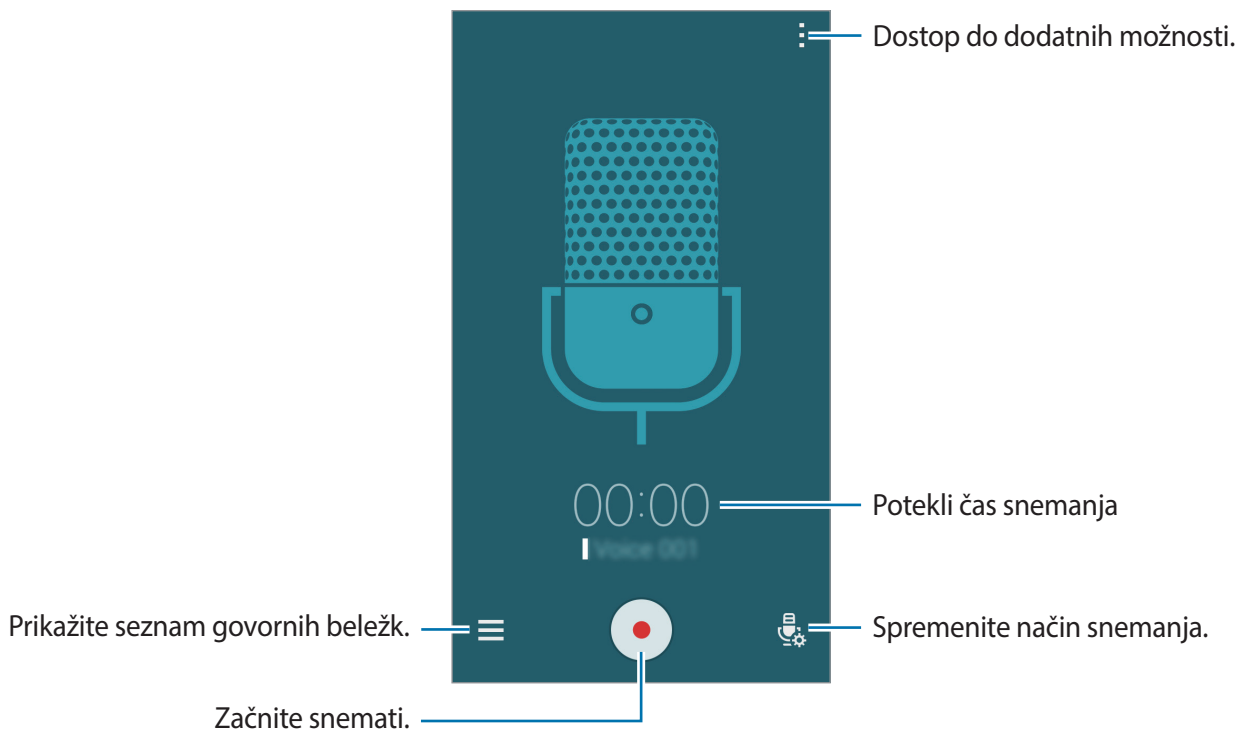









Če želite, da naprava odstrani šum v ozadju, pritisnite  → **Nastavitve**, nato pa kliknite **Zmanjšanje šuma**.

Predvajanje govorne beležke

Pritisnite **Snemalnik zvoka** na zaslonu aplikacij.

Pritisnite **☰** in izberite glasovno beležko, ki jo želite predvajati.

-  : obreže govorno beležko.
-  : nastavite del glasovne beležke za predvajanje v zanki.
- **x1.0** : prilagodi hitrost predvajanja.
-  : preskočite tihi del glasovnega opomnika.
-  : vstavite zaznamke v glasovno beležko.
-  /  : premor ali nadaljevanje predvajanja.
-  /  : preskočite na prejšnjo ali naslednjo glasovno beležko.

Dropbox

Uporabite to aplikacijo za shranjevanje in deljenje datotek z drugimi prek storitve Dropbox za shranjevanje v oblaku. Ko shranite datoteke na storitev Dropbox, se vaša naprava samodejno sinhronizira s spletnim strežnikom in drugimi napravami, ki imajo nameščeno aplikacijo Dropbox.







Ta aplikacija v nekaterih regijah in pri nekaterih operaterjih morda ni na voljo.

Pritisnite **Dropbox** na zaslonu aplikacij.

Ko to aplikacijo zaženete prvič ali jo zaženete znova po ponastavitvi podatkov, upoštevajte navodila na zaslonu za dokončanje nastavitve.

Uporabite naslednje funkcije:

-  : prenesite ali odprite datoteke. Pritisnite **☰** → **Upload here** za prenos datotek.
-  : oglejte si prenesene fotografije ali videoposnetke. Pritisnite  za skupno rabo ali izbris datotek oz. ustvarjanje albumov.
-  : odprite datoteke v seznamu priljubljenih.
-  : oglejte si obvestila.

Flipboard

Uporabite to aplikacijo za prikaz posodobitev iz družbenih omrežij in novic v prilagojeni obliki revije.

Pritisnite **Flipboard** na zaslonu aplikacij.



Ta aplikacija v nekaterih regijah in pri nekaterih operaterjih morda ni na voljo.

Ko to aplikacijo zaženete prvič ali jo zaženete znova po ponastavitvi podatkov, upoštevajte navodila na zaslonu za dokončanje nastavitve.

Na glavnem zaslonu aplikacije Flipboard izberite različne članke z novicami in naročnine.

Radio



Poslušanje FM radia

Pritisnite **Radio** na zaslonu aplikacij.

Pred uporabo te aplikacije morate priključiti slušalke, ki služijo kot radijska antena.



Prvič FM Radio samodejno poišče in shrani radijske postaje, ki so na voljo.

Pritisnite , da vklopite FM radio. Izberite želeno radijsko postajo s seznama vseh postaj in pritisnite , da se vrnete na zaslon FM radia.

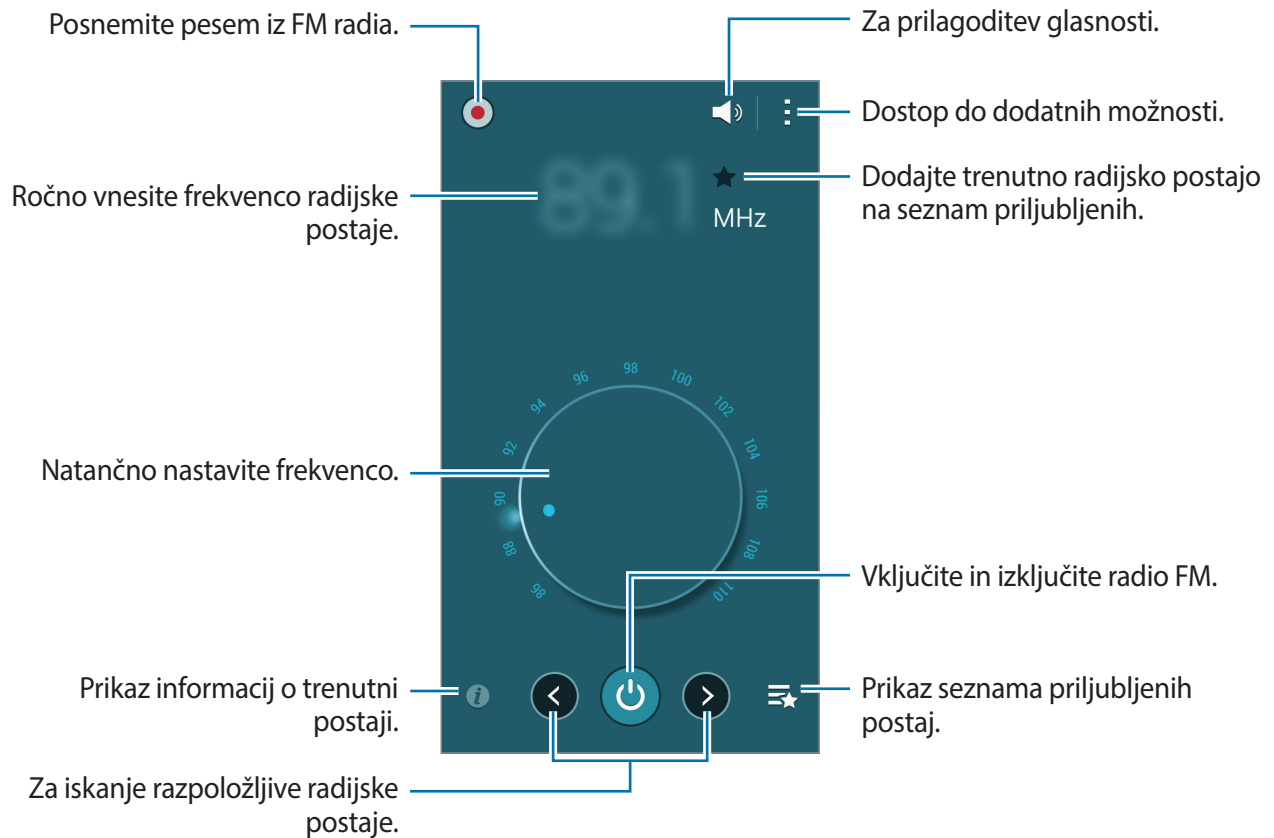

Iskanje radio postaj

Pritisnite **Radio** na zaslonu aplikacij.

Pritisnite  → **Preišči**, ter nato izberite možnost iskanja. FM radio samodejno poišče in shrani radijske postaje, ki so na voljo.

Izberite zeleno radijsko postajo s seznama vseh postaj in pritisnite , da se vrnete na zaslon FM radia.

Aplikacije Google

Google ponuja zabavne in poslovne aplikacije ter aplikacije za družbena omrežja. Za dostop do nekaterih aplikacij boste morda potrebovali račun Google. Za več informacij si oglejte poglavje [Nastavitve računov](#).

Za prikaz več informacij o aplikaciji odprite glavni zaslon vsake aplikacije in pritisnite  → **Pomoč**.



Nekatere aplikacije morda ne bodo na voljo ali bodo označene drugače, odvisno od regije ali ponudnika storitev.

Chrome

Iskanje informacij in brskanje po spletnih straneh.

Gmail

Pošiljanje ali prejetje e-poštnih sporočil prek storitev Google Mail.

Google+

Deljenje novic z drugimi ter sledenje posodobitvam, ki jih objavljajo vaši sorodniki, prijatelji in drugi. Omogoča tudi varnostno kopiranje fotografij in videoposnetkov ter še veliko več.

Zemljevid

Poiščite svojo lokacijo na zemljevidu, poiščite lokacije in si oglejte podatke za različne kraje.

Glasba Play

Odkrivanje, poslušanje in deljenje glasbe v napravi.

Filmi Play

Oglejte si videoposnetke, shranjene v napravi in iz trgovine **Trgovina Play** prenesite različno vsebino za gledanje.

Knjige Play

Prenesite različne knjige iz trgovine **Trgovina Play** in jih preberite.

Kiosk Play

Branje vseh novic in revij, ki vas zanimajo, na enem priročnem mestu.

Igre Play

Iz trgovine **Trgovina Play** prenesite igre in jih igrajte z drugimi.

Drive

Shranite svojo vsebino v oblak, da boste lahko povsod dostopali do nje in jo delili z drugimi.

YouTube

Oglejte si videoposnetke ali jih ustvarite in delite z drugimi.

Fotografije

Upravljanje fotografij, albumov in videoposnetkov, ki ste jih shranili v napravo in prenesli v storitev **Google+**.

Hangouts

Klepetajte s posameznimi prijatelji ali v skupinah ter med klepetom uporabljajte slike, emotikone in video klice.

Google

Hitro iskanje elementov v spletu ali napravi.

Glasovno iskanje

Hitro iskanje elementov z izgovarjavo ključne besede ali besedne zveze.

Nastavitve za Google

Konfiguracija nastavitvev za nekatere funkcije, ki jih omogoča Google.

Povezava z drugimi napravami

Bluetooth

O Bluetooth

Bluetooth ustvari neposredno brezžično povezavo med dvema napravama na kratkih razdaljah. Uporabite Bluetooth za izmenjavo podatkov ali medijskih datotek z drugimi napravami.



- Podjetje Samsung ni odgovorno za izgubo, prestopanje ali zlorabo podatkov, poslanih ali prejetih prek povezave Bluetooth.
- Vedno zagotovite, da podatke delite in prejimate z napravami, ki jim zaupate in so ustrezno zaščitene. Če so med napravami ovire, se razdalja delovanja naprav lahko zmanjša.
- Nekaterе naprave, zlasti tiste, ki niso testirane ali odobrene s strani združenja Bluetooth SIG, morda ne bodo združljive z vašo napravo.
- Funkcije Bluetooth ne uporabljajte za nezakonita dejanja (na primer, piratske kopije datotek ali nezakonito prisluškovanje poslovnim komunikacijam).
Samsung ni odgovoren za posledice nezakonite uporabe funkcije Bluetooth.

Seznanjanje z drugimi napravami Bluetooth

- 1 Na zaslonu z aplikacijami pritisnite **Nastavitve** → **Bluetooth** in pritisnite stikalo **Bluetooth**, da ga vklopite, nato pa pritisnite **Iskanje**.

Na seznamu so prikazane zaznane naprave.

Za nastavitve naprave kot viden drugim napravam, pritisnite ime naprave.

2 Izberite napravo, ki jo želite seznaniti.

Če se je vaša naprava že seznanila z napravo, pritisnite ime naprave brez potrjevanja samodejno generiranega ključa.

Če naprave, s katero se želite seznaniti, ni na seznamu, zahtevajte, da naprava vklopi možnost za vidnost.

3 Za potrditev sprejmite zahtevo za potrditev Bluetooth na obeh napravah.

Pošiljanje in sprejemanje podatkov

Številne aplikacije podpirajo prenos podatkov prek Bluetooth. Z drugimi napravami Bluetooth lahko souporabljate podatke, kot so stiki ali medijske datoteke. Naslednja dejanja so primer pošiljanja slike na drugo napravo.

Pošiljanje slike

1 Na zaslonu aplikacij pritisnite **Galerija**.

2 Izberite sliko.

3 Pritisnite → **Bluetooth** in izberite napravo, v katero želite prenesti sliko.

Če naprave, s katero se želite seznaniti, ni na seznamu, zahtevajte, da naprava vklopi možnost za vidnost. Oziroma nastavite vašo napravo tako, da bo vidna drugim napravam.

4 Sprejmite zahtevo za potrditev Bluetooth na drugi napravi.

Prejemanje slike

Ko vam druga naprava pošlje sliko, sprejmite zahtevo po potrditvi Bluetooth. Prejeta slika je shranjena v **Galerija** → v mapo **Download**.

Pozabljanje naprav Bluetooth



- 1 Na zaslonu aplikacij pritisnite **Nastavitve** → **Bluetooth**.
Naprava prikaže seznam seznanjenih naprav.
- 2 Pritisnite  zraven imena naprave, da jo pozabite.
- 3 Pritisnite **Prekliči seznanitev**.

Wi-Fi Direct

Več o Wi-Fi Direct

Wi-Fi Direct poveže naprave neposredno prek omrežja Wi-Fi brez potrebe po dostopni točki.

Povezava z drugimi napravami

- 1 Na zaslonu z aplikacijami pritisnite **Nastavitve** → **Wi-Fi** in pritisnite stikalo **Wi-Fi**, da ga vklopite.
- 2 Pritisnite  → **Wi-Fi Direct**.
Na seznamu so prikazane zaznane naprave.
- 3 Izberite napravo s katero se želite povezati.
Če se želite povezati z več napravami, pritisnite  → **Več povezav**.
Če želite spremeniti ime naprave, pritisnite  → **Preimenujte napravo**.
- 4 Sprejmite zahtevo za potrditev Wi-Fi Direct v drugi napravi, da potrdite povezavo.

Pošiljanje in sprejemanje podatkov

Z drugimi napravami lahko delite podatke, kot so stiki ali medijske datoteke. Naslednja dejanja so primer pošiljanja slike na drugo napravo.

Pošiljanje slike

- 1 Na zaslону aplikacij pritisnite **Galerija**.
- 2 Izberite sliko.
- 3 Pritisnite  → **Wi-Fi Direct** in izberite napravo, v katero želite prenesti sliko.
- 4 Sprejmite zahtevo za potrditev Wi-Fi Direct v drugi napravi.

Prejemanje slike

Ko vam druga naprava pošlje sliko, sprejmite zahtevo za potrditev Wi-Fi Direct. Prejeta slika je shranjena v **Galerija** → v mapo **Download**.

Prekinitev povezave z napravo

- 1 Na zaslону aplikacij pritisnite **Nastavitve** → **Wi-Fi**.
- 2 Pritisnite  → **Wi-Fi Direct**.
Naprava prikaže seznam povezanih naprav.
- 3 Pritisnite **Prekini povezavo** → **V redu**, da prekinete povezavo z napravami.

NFC

O NFC

Vaša naprava vam omogoča branje oznak NFC, ki vsebujejo podatke o izdelkih. Po prenosu potrebnih aplikacij lahko to funkcijo uporabljate tudi za plačilo in nakup vozovnic za potniški promet ali dogodke.



V napravo je okoli objektiva fotoaparata na hrbtni strani vgrajena antena NFC. Z napravo ravnajte previdno, če želite preprečiti poškodbe antene NFC.

Uporaba funkcije NFC

Uporabite funkcijo NFC za pošiljanje slik ali stikov drugim napravam, ter branje informacij o izdelku z oznak NFC. Če vstavite kartico SIM ali USIM, ki vsebuje funkcijo za plačila, lahko napravo uporabljate za enostavna plačila.

Na zaslonu z aplikacijami pritisnite **Nastavitve** → **NFC in deljenje vsebine** → **NFC** in pritisnite stikalo **NFC**, da ga vklopite. Prav tako lahko odprite ploščo hitrih nastavitev in pritisnite **NFC** za njegovo vključitev.

Postavite območje antene NFC, na zadnji strani vaše naprave, v bližino oznake NFC. Prikažejo se podatki iz oznake.

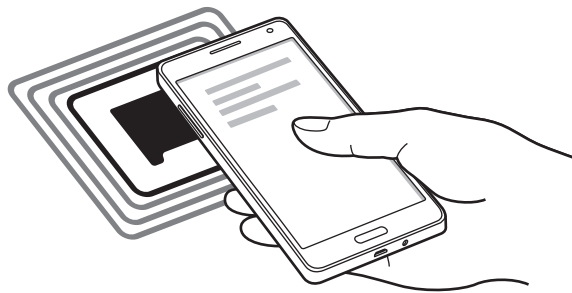

Zagotovite, da je zaslon naprave odklenjen. Drugače naprava ne bo prebrala oznak NFC ali prejela podatkov.

Nakupovanje s funkcijo NFC

Preden lahko funkcijo NFC uporabljate za plačila, se morate registrirati za mobilno plačilno storitev. Za registracijo ali več informacij o storitvi se obrnite na ponudnika storitev.

Na zaslonu z aplikacijami pritisnite **Nastavitve** → **NFC in deljenje vsebine** → **NFC** in pritisnite stikalo **NFC**, da ga vklopite. Prav tako lahko odprite ploščo hitrih nastavitev in pritisnite **NFC** za njegovo vključitev.

Postavite območje antene NFC, na zadnji strani vaše naprave, v bližino bralnika kartic NFC.

Za nastavitve privzete aplikacije za plačilo, pritisnite **Pritisni in plačaj** in izberite aplikacijo.



- Seznam plačilnih storitev morda ne vsebuje vseh možnih aplikacij za plačila.
- Če želite plačati s kartico SIM ali USIM, vstavite kartico SIM ali USIM, ki podpira funkcijo NFC, v režo za podstavek za kartico SIM 1 (1). Reža za podstavek za kartico 2 (2) ne podpira funkcije NFC.

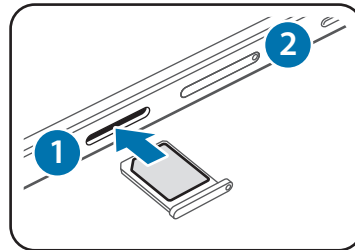

Pošiljanje podatkov

Uporabite funkcijo Android Beam za pošiljanje podatkov, kot so spletne strani in stiki, na naprave, ki omogočajo NFC.

- 1 Na zaslonu z aplikacijami pritisnite **Nastavitve** → **NFC in deljenje vsebine** → **NFC** in pritisnite stikalo **NFC**, da ga vklopite. Prav tako lahko odprite ploščo hitrih nastavitev in pritisnite **NFC** za njegovo vključitev.
- 2 Pritisnite **Android Beam** in pritisnite stikalo **Android Beam**, da ga vklopite.
- 3 Izberite element in približajte anteno NFC vaše naprave anteni NFC druge naprave.
- 4 Ko se na zaslonu prikaže **Dotaknite se za prenos.**, pritisnite zaslon naprava za pošiljanje elementa.

S Beam

Uporabite to funkcijo za pošiljanje podatkov, kot so video posnetki, slike in dokumenti.

- 1 V napravi prejemnika vklopite funkcijo S Beam.
- 2 Na zaslону z aplikacijami pritisnite **Nastavitve** → **NFC in deljenje vsebine** → **NFC** in pritisnite stikalo **NFC**, da ga vklopite. Prav tako lahko odprite ploščo hitrih nastavitev in pritisnite **NFC** za njegovo vključitev.
- 3 Pritisnite **S Beam** in pritisnite stikalo **S Beam**, da ga vklopite.
- 4 Izberite datoteko in približajte anteno NFC vaše naprave anteni NFC druge naprave.
- 5 Ko se na zaslону prikaže **Dotaknite se za prenos.**, pritisnite zaslon naprava za pošiljanje datoteke.



- Prek storitve S Beam ne pošiljajte avtorsko zaščitenih podatkov. V nasprotnem primeru lahko kršite zakone o avtorskih pravicah. Samsung ni odgovoren za morebitne pravne probleme, ki bi nastali zaradi nezakonite uporabe avtorsko zaščitenih podatkov.
- Če obe napravi skušata poslati podatke hkrati, morda prenos datoteke ne bo uspešen.

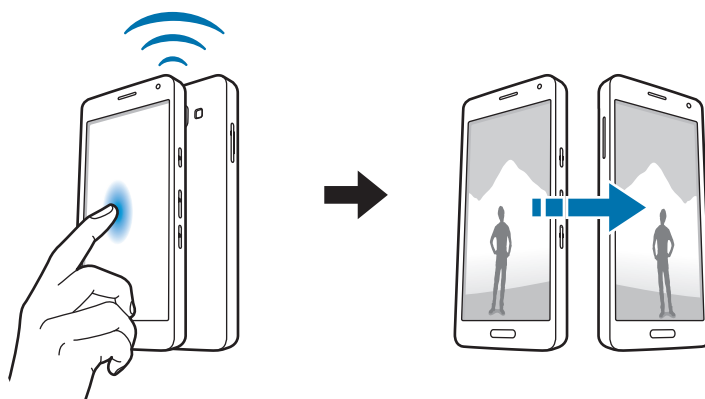

Hitra povezava

O hitri povezavi

Uporabite to funkcijo za enostavno iskanje in povezavo bližnjih naprav. Prav tako lahko z računalnikom preprosto souporabljate vsebino, ki je shranjena v napravi.



- Ko se povezujete z napravo, ki ne podpira funkcije Hitra povezava, morate vklopiti funkcijo Wi-Fi Direct ali Bluetooth.
- Metode povezave so lahko odvisne od tipa povezanih naprav ali vsebine v skupni rabi.
- Ime naprave je odvisno od naprav Bluetooth s katerimi se seznanjate. Na primer, ime naprave je lahko BT MAC.

Povezava z drugimi napravami

1 Odprite ploščo z obvestili in pritisnite **Hitra povezava**.

Ko se plošča odpre, se funkciji Wi-Fi in Bluetooth samodejno vklopita, naprava pa poišče naprave v bližini.

2 Izberite napravo s katero se želite povezati.

Naslednji koraki so lahko odvisni od povezane naprave. Sledite navodilom na zaslonu za končanje povezave med napravama.

Če želite napravam v bližini omogočiti iskanje svoje naprave in povezovanje z njo, pritisnite **⋮** → **Nastavi vidnost naprave** → **Naredite napravo vidno**, nato pa izberite eno možnost.

Ponovno iskanje naprav

Če se zelena naprava ne pojavi na seznamu, poiščite napravo.

Pritisnite **↻** in izberite napravo s seznama zaznanih naprav.

Odklopljene naprave

Za izključitev funkcije hitre povezave pritisnite **∨** na vrhu zaslona. Prav tako lahko pritisnite **↶**.

Skupna raba vsebine

Souporabljate vsebino s povezanimi napravami.

- 1 Odprite ploščo z obvestili in pritisnite **Hitra povezava**.
- 2 Izberite napravo s seznama zaznanih naprav.
- 3 Izberite kategorijo medija.
- 4 Izberite vsebino za skupno rabo in nato pritisnite **Končano**.
Vaša naprava pošlje vsebino na povezano napravo.

Screen Mirroring

O zrcaljenju zaslona

Uporabite to funkcijo za povezavo naprave z večjim zaslonom, ki podpira vmesnik AllShare Cast ali HomeSync, ter nato delite vašo vsebino.

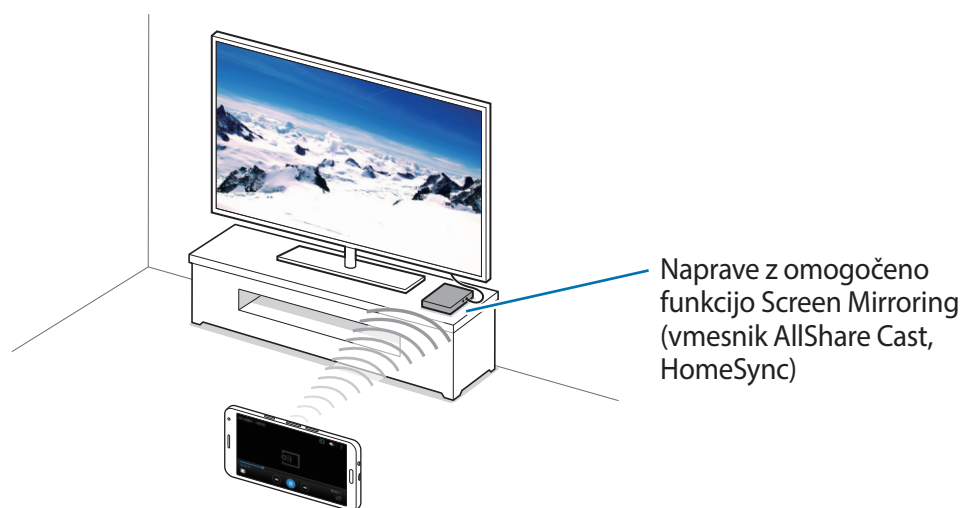



- Ta funkcija v nekaterih regijah in pri nekaterih operaterjih morda ni na voljo.
- Nekatero datoteko bodo med predvajanjem zahtevale medpomnjenje, odvisno od omrežne povezave.
- Kadar ne uporabljate funkcije, jo izklopite, da prihranite energijo.
- Če določite frekvenco omrežja Wi-Fi, zaznavanje ali povezava z vmesnikom AllShare Cast ali HomeSync morda ne bo mogoča.
- Če na TV sprejemniku igrate igre, izberite ustrezen televizijski način za najboljšo izkušnjo.

Ogled vsebine na TV sprejemniku

Preden svojo napravo povežete s televizorjem, povežite televizor in napravo, ki podpira zrcaljenje zaslona. Za nastavitve povezave glejte navodila za uporabo naprave. Naslednja dejanja so primer gledanja vsebine na TV sprejemniku, ki je povezan prek vmesnika AllShare Cast.

- 1 S kablom HDMI povežite vmesnik AllShare Cast in televizor.
- 2 Na TV sprejemniku izberite povezovalni način, kot je način HDMI, da povežete zunanjo napravo.
- 3 Na zaslonu aplikacij pritisnite **Nastavitve** → **NFC in deljenje vsebine** → **Screen Mirroring**.
Na seznamu so prikazane znane naprave.
- 4 Izberite napravo s katero se želite povezati.
Na TV sprejemniku se prikaže zaslon vaše naprave.
Če napravo povežete prvič, pritisnite in pridržite ime vmesnika na seznamu ter vnesite kodo PIN, ki je prikazana na zaslonu televizorja.
- 5 Odprite ali predvajajte datoteko, ter nato s tipkami na vaši napravi krmilite zaslon.

Tiskanje iz mobilnih naprav

Povežite napravo s tiskalnikom prek povezave Wi-Fi ali Wi-Fi Direct in natisnite slike ali dokumente.



Nekateri tiskalniki morda niso združljivi z napravo.

Dodajanje vtičnikov za tiskalnik

Dodajte vtičnike za tiskalnike, s katerimi želite povezati napravo.

Na zaslonu z aplikacijami pritisnite **Nastavitve** → **NFC in deljenje vsebine** → **Tiskanje** → **Prenos vtičnika** in v trgovini **Trgovina Play** poiščite vtičnik za tiskalnik. Izberite vtičnik za tiskalnik in ga namestite.

Povezava s tiskalnikom

Na zaslonu z aplikacijami pritisnite **Nastavitve** → **NFC in deljenje vsebine** → **Tiskanje**, izberite vrsto vtičnika in pritisnite stikalo v zgornjem desnem delu zaslona, da ga vklopite. Naprava poišče tiskalnike, ki so povezani z istim omrežjem Wi-Fi kot vaša naprava. Izberite tiskalnik, ki ga želite uporabiti kot privzeti tiskalnik.

Če želite tiskalnike dodati ročno, izberite vtičnik za tiskalnik, pritisnite **⋮** → **Dodaj tiskalnik** → **+**, vnesite podrobnosti in pritisnite **OK**.

Če želite spremeniti nastavitve tiskanja, izberite vtičnik za tiskalnik in pritisnite **⋮** → **Nastavitve**.

Tiskanje vsebine

Med ogledom vsebine, kot so slike ali dokumenti, pritisnite **⋮** → **Tiskanje**, ter izberite tiskalnik.

Upravitelj naprave in podatkov

Nadgradnja naprave

Napravo lahko nadgradite na najnovejšo različico programske opreme.

Nadgradnja preko zraka

Napravo lahko neposredno nadgradite s pomočjo vgrajene programske opreme preko podatkovne povezave (FOTA).

Na zaslonu aplikacij pritisnite **Nastavitve** → **O napravi** → **Posodobitve progr. opreme** → **Posodobi zdaj**.

Nadgradnja s programom Samsung Kies

Prenesite najnovejšo različico programa Samsung Kies s spletne strani Samsung. Poženite program Samsung Kies in napravo povežite z računalnikom. Samsung Kies samodejno prepozna napravo in v pogovornem oknu prikaže posodobitve, če so na voljo. Kliknite tipko Posodobi, ki se nahaja v pogovornem oknu, da pričnete z nadgradnjo. Za več informacij o nadgradnji se obrnite na pomoč v programu Samsung Kies.



- Med nadgradnjo naprave ne izklopite računalnika ali odklopite kabla USB.
- Med nadgradnjo naprave, na računalnik ne priključite drugih medijskih naprav. S tem lahko zmotite proces nadgradnje.

Prenos datotek med napravo in računalnikom

Iz naprave na računalnik, ali obratno premaknite glasbene, video datoteke, fotografije ali druge vrste datotek.



Med prenosom datotek ne odstranjajte kabla USB z naprave. S tem lahko povzročite izgubo podatkov ali poškodbo naprave.



- Ne odklapljajte naprave z računalnika med predvajanjem datotek, ki so shranjene v napravi na povezanem računalniku. Po končanem predvajanju datoteke, odklopite napravo z računalnika.
- Naprave morda ne bodo pravilno povezane, če jih povežete prek zvezdišča USB. Napravo neposredno povežite na priključek USB.

Povezovanje kot predstavnostna naprava

- 1 Napravo priključite v računalnik s kablom USB.
- 2 Odprite obvestilno ploščo in pritisnite **Povezano kot predstavnostna naprava** → **Predstavnostna naprava (MTP)**.
Pritisnite **Kamera (PTP)**, če vaša računalnik ne podpira protokola o večpredstavnostnem prenosu (MTP) ali nima nameščenega ustreznega gonilnika.
- 3 Prenesite datoteke med napravo in računalnikom.

Povezovanje s programom Samsung Kies

Samsung Kies je računalniška aplikacija, ki upravlja medijske vsebine in osebne podatke na napravah Samsung. Prenesite najnovjšo različico Samsung Kies iz spletne strani Samsung.

- 1 Napravo priključite v računalnik s kablom USB.
Samsung Kies se na računalniku zažene samodejno. Če se Samsung Kies ne zažene, dvakrat kliknite na ikono Samsung Kies na vašem računalniku.
- 2 Prenesite datoteke med napravo in računalnikom.
Več informacij poiščite v navodilih za pomoč programa Samsung Kies.

Varnostno kopiranje in obnavljanje podatkov

Hranite osebne podatke, podatke o aplikaciji in nastavitvah varno na vaši napravi. Vaše občutljive podatke lahko varnostno skopirate na nadomestni račun in dostopate do njih kasneje.

Uporaba računa Google

- 1 Pritisnite **Nastavitve** na zaslonu aplikacij.
- 2 Pritisnite **Varnostno kopiranje in ponastavitev** in obkljukajte **Varn. kop. moje podatke**.
- 3 Pritisnite **Varnostna kopija računa** in izberite račun kot nadomestni račun.



Za obnovitev podatkov, se morate vpisati v vaš račun Google z uporabo čarovnika za nastavitev. Čarovnik za namestitev lahko zaženete ali odprete tako, da opravite ponastavitev na tovarniške nastavitve na napravi. Če se ne vpišete v vaš račun Google prek čarovnika za nastavitev, ne boste mogli obnoviti varnostno kopijo podatkov.

Uporaba Samsungovega računa

Na zaslonu aplikacij pritisnite **Nastavitve** → **Računi** → **Dodaj račun** → **Samsung account**, ter se nato vpišite v vaš Samsungov račun.

Pritisnite **Samsung account** → **Varnostno kopiranje**, obkljukajte elemente za varnostno kopijo in nato pritisnite **Varnostno kopiraj zdaj** → **Varnostno kopiranje**.



Če želite obnoviti podatke, odprite zaslon z aplikacijami, pritisnite **Nastavitve** → **Računi** → **Samsung account** → **Obnovi**, izberite elemente in pritisnite **Obnovi zdaj**.

Kako napraviti ponastavitev podatkov

Izbrišite vse nastavitve in podatke na napravi. Pred tovarniško ponastavitvijo podatkov ustvarite varnostne kopije vseh pomembnih podatkov, shranjenih v napravi. Za več informacij si oglejte poglavje [Varnostno kopiranje in obnavljanje podatkov](#).

Na zaslonu aplikacij pritisnite **Nastavitve** → **Varnostno kopiranje in ponastavitev** → **Ponastavitev na tovarniške podatke** → **Ponastavi napravo** → **Izbriši vse**. Naprava se samodejno ponastavi.

Nastavitve

Več o nastavitvah

Uporabite to aplikacijo za konfiguracijo naprave, nastavitve možnosti aplikacije in dodajanje računov.

Pritisnite **Nastavitve** na zaslonu aplikacij.

Za iskanje nastavitve z vnosom ključnih besed pritisnite **Q**.

Način prikaza lahko spremenite v ločene zavihke ali seznam. Pritisnite **☰** → **Prikaži kot** in izberite način prikaza.



Podprte funkcije se lahko razlikujejo ali so označene drugače, odvisno od modela naprave (z eno ali dvema karticama SIM).

HITRE NASTAVITVE

Prikaz seznama možnosti priljubljenih nastavitvev.

Za urejanje seznama možnosti priljubljenih nastavitvev pritisnite **☰** → **Urejanje hitrih nastavitvev**, izberite možnost nastavitve, nato pa pritisnite **Končano**.

POVEZAVE

Wi-Fi

Vključite funkcijo Wi-Fi, če se želite povezati z dostopno točko omrežja Wi-Fi in vzpostaviti dostop do interneta ali drugih omrežnih naprav.

Na zaslonu z nastavitvami pritisnite **Wi-Fi** in pritisnite stikalo **Wi-Fi**, da ga vklopite.

Stabilno omrežno povezavo v napravi lahko ohranite s samodejno izbiro omrežja Wi-Fi ali mobilnega omrežja in uporabo najmočnejšega signala. Za samodejni preklop med omrežji, obkljukajte **Preklop pametnega omrežja**.

Za uporabo možnosti pritisnite .

- **Preišči:** poiščite razpoložljiva omrežja.
- **Wi-Fi Direct:** vključite Wi-Fi Direct in povežite naprave neposredno prek omrežja Wi-Fi za skupno rabo datotek.
- **Napredno:** po meri nastavite omrežje Wi-Fi.
- **Potisni gumb WPS:** Povezava z zaščitenim omrežjem Wi-Fi z gumbom WPS.
- **Vstopna koda PIN za WPS:** Povezava z zaščitenim omrežjem Wi-Fi s kodo PIN za WPS.
- **Pomoč:** Prikaz pomoči za Wi-Fi.

Nastavitev politike mirovanja omrežja Wi-Fi

Pritisnite  → **Napredno** → **Ohrani Wi-Fi vklopljen v stanju mirovanja**.



Ko je zaslon izklopljen, naprava samodejno izklopi povezavo z omrežjem Wi-Fi. V tem primeru, naprava samodejno dostopa do mobilnih omrežij, če ste jo tako nastavili. S tem vam lahko zaračunajo stroške prenosa podatkov. Če želite preprečiti dodatne stroške, nastavite možnost na **Vedno**.

Bluetooth

Vključite funkcijo Bluetooth, če želite izmenjati podatke preko krajših razdalj.

Na zaslonu z nastavitvami pritisnite **Bluetooth** in pritisnite stikalo **Bluetooth**, da ga vklopite.

Za uporabo več možnosti pritisnite .

- **Časovna omejitev vidnosti:** Nastavite trajanje, ko je napravo mogoče odkriti.
- **Prejete datoteke:** Prikaz datotek, prejetih prek povezave Bluetooth.
- **Preimenujte napravo:** spremenite ime naprave.
- **Pomoč:** Prikaz pomoči za Bluetooth.

Privezovanje in dostopna točka Mobile hotspot

Uporabite naprav kot mobilno dostopno točko za skupno rabo mobilne podatkovne povezave med napravo in drugimi napravami. Za več informacij si oglejte poglavje [Privezovanje in dostopna točka Mobile hotspot](#).

Na zaslonu nastavitvev pritisnite **Privezovanje in dostopna točka Mobile hotspot**.

- **Mobile hotspot:** uporabite mobilno dostopno točko za souporabo povezave z mobilnim omrežjem naprave z računalniki ali drugimi napravami prek omrežja Wi-Fi. To funkcijo lahko uporabljate, ko omrežna povezava ni na voljo.
- **USB modem:** uporabite funkcijo uporabe telefona kot modema po USB-ju za souporabo mobilne podatkovne povezave naprave z računalnikom prek USB-ja. Ko je povezana z osebnim računalnikom, se vaša naprava uporablja kot brezžični modem za računalnik.
- **Internet prek vmesnika Bluetooth:** uporabite funkcijo interneta prek vmesnika Bluetooth za skupno rabo mobilne podatkovne povezave naprave z računalniki ali drugimi napravami prek Bluetooth.

Način letenja

Onemogočite lahko vse brezžične funkcije vaše naprave. Uporabljate lahko samo neomrežne storitve.

Na zaslonu nastavitvev pritisnite **Način letenja**.

Poraba podatkov

Sledite porabi podatkov in prilagodite nastavitve za omejitev.

Na zaslonu nastavitvev pritisnite **Poraba podatkov**.

- **Mobilni podatki:** Napravo nastavite tako, da bo uporabljala podatkovne povezave v katerem koli mobilnem omrežju.
- **Nastavite omejitev prenosa podatkov prek mobilnega omrežja:** Nastavite omejitev porabe mobilnih podatkov.
- **Cikel porabe podatkov:** nastavite datum mesečne ponastavitve za nadzor vaše porabe podatkov med obdobji.

Za uporabo več možnosti pritisnite .

- **Podatkovno gostovanje:** Napravo nastavite tako, da bo pri gostovanju uporabljala podatkovne povezave.
- **Omeji podatke v ozadju:** Napravo nastavite tako, da bo med uporabo mobilnega omrežja onemogočila sinhroniziranje v ozadju.

- **Samodejna sinhronizacija podatkov:** Vključite ali izključite samodejno sinhronizacijo aplikacij, kot sta koledar ali e-pošta. Katere informacije bodo sinhronizirane za vsak račun lahko izberete v razdelku **Nastavitve** → **Računi**.
- **Pokaži uporabo Wi-Fi:** Napravo nastavite tako, da bo prikazovala podatkovno porabo prek povezave Wi-Fi.
- **Mobilne dostopne točke:** Izberite mobilne dostopne točke, da aplikacijam, ki se izvajajo v ozadju, preprečite njihovo uporabo.

Lokacija

Spremenite nastavitve za dovoljenja lokacijskih informacij.

Na zaslonu z nastavitvami pritisnite **Lokacija** in pritisnite stikalo **Lokacija**, da ga vklopite.

- **Način:** Izberite način za zbiranje lokacijskih podatkov.
- **NEDAVNE ZAHTEVE PODATKOV O VAŠI LOKACIJI:** Prikaz aplikacij, ki zahtevajo podatke o vaši trenutni lokaciji, in njihova poraba baterije.
- **LOKACIJSKE STORITVE:** Prikaz lokacijskih storitev, ki jih uporablja vaša naprava.
- **Moji kraji:** Nastavite profile, ki bodo uporabljeni za določene lokacije, ko boste za iskanje trenutne lokacije uporabljali GPS, Wi-Fi ali Bluetooth.

Upravitelj kartice SIM (modeli z dvema karticama SIM)

Vključite kartico SIM ali USIM in prilagodite nastavitve kartice SIM.

Na zaslonu nastavitve pritisnite **Upravitelj kartice SIM**.

- **Glasovni klic:** Izberite kartico SIM ali USIM za glasovne klice.
- **Video klic:** Izberite kartico SIM ali USIM za video klice.
- **Omrežje podatkovnih storitev:** Izberite kartico SIM ali USIM za podatkovne storitve.
- **Delovanje dveh kartic SIM:** Nastavite, da naprava med klicem dovoli dohodne klice prek druge kartice SIM ali USIM.



Ko je ta funkcija omogočena, lahko zaradi posredovanja klicev nastanejo dodatni stroški, odvisno od regije in ponudnika storitev.

NFC in deljenje vsebine

Prilagodite nastavitve za upravljanje povezav z drugimi napravami.

Na zaslonu nastavitve pritisnite **NFC in deljenje vsebine**.

NFC

Vključite funkcijo NFC in preberite oz. zapišite oznake NFC, ki vsebujejo informacije.

- **Android Beam:** vklopite funkcijo Android Beam za pošiljanje podatkov, kot so spletne strani in stiki, napravam, ki podpirajo NFC.
- **S Beam:** Funkcijo S Beam aktivirajte, če želite v naprave, ki podpirajo NFC in Wi-Fi Direct, pošiljati podatke, videoposnetke, slike in dokumente.
- **Pritisni in plačaj:** Nastavite privzeto aplikacijo za plačila za mobilna plačila.



Seznam plačilnih storitev morda ne vsebuje vseh možnih aplikacij za plačila.

Naprave v bližini

Spremenite nastavitve za skupno rabo vsebine, ko povežete napravo z napravami v bližini. Vse naprave morajo podpirati funkcijo Wi-Fi Direct ali pa morajo biti povezane z isto dostopno točko.

- **IME NAPRAVE:** oglejte si ime medijskega strežnika za vašo napravo.
- **Vsebina za deljenje:** Nastavite souporabo vsebine z drugimi napravami.
- **Naprave z dovoljenjem:** oglejte si seznam naprav, ki imajo dovoljenje za dostop do vaše naprave.
- **Naprave brez dovoljenja:** oglejte si seznam naprav, ki nimajo dovoljenja za dostop do vaše naprave.
- **Prenesi v:** izberite mesto na pomnilniku za shranjevanje medijskih datotek.
- **Prejem. datotek iz drugih naprav:** Nastavite sprejemanje prenosov iz drugih naprav.

Tiskanje

Konfigurirajte nastavitve za vtičnike tiskalnika, ki so nameščeni v napravi. Za tiskanje datotek lahko poiščete razpoložljive tiskalnike ali pa tiskalnik dodate ročno.

Screen Mirroring

Vključite funkcijo zrcaljenja zaslona in rabo vašega zaslona z drugimi.

Več omrežij

Prilagajanje nastavitvev za upravljanje z omrežji.

Na zaslonu nastavitvev pritisnite **Več omrežij**.

Privzeta aplikacija za sporočanje

Izberite privzeto aplikacijo za uporabo sporočanja.

Mobilna omrežja

- **Mobilni podatki:** Napravo nastavite tako, da bo uporabljala podatkovne povezave v katerem koli mobilnem omrežju.
- **Podatkovno gostovanje:** Napravo nastavite tako, da bo pri gostovanju uporabljala podatkovne povezave.
- **Imena dostopnih točk:** Nastavi imena dostopnih točk (APN).
- **Omrežni način SIM 1 / Omrežni način SIM 2** (modeli z dvema karticama SIM): izberite vrsto omrežja.
Omrežni način (modeli z eno kartico SIM): izberite vrsto omrežja.
- **Omrežni operaterji:** Poiščite razpoložljiva omrežja in ročno registrirajte omrežje.

VPN

Nastavite in vzpostavite povezavo z navideznimi osebnimi omrežji (VPN).

NAPRAVA

Zvok

Spreminjajte nastavitve za različne zvoke vaše naprave.

Na zaslonu nastavitvev pritisnite **Zvok**.

- **Način zvoka:** nastavite napravo za uporabo zvočnega načina ali tihega načina.
- **Glasnost:** nastavite stopnjo glasnosti za klicna zvonjenja, glasbo in video posnetke, sistemski zvok telefona ter zvonjenja za obveščanje.
- **Moč tresenja:** prilagodite moč tresenja za obveščanje.

- **Melodija zvonjenja** (modeli z dvema karticama SIM):
 - **Zvonjenja:** Dodajte ali izberite melodijo zvonjenja za dohodne klice.
 - **Obvestila:** Izberite melodijo zvonjenja za dogodke, kot dohodna sporočila in zgrešeni klici.
- **Zvonjenja** (modeli z eno kartico SIM): Dodajte ali izberite melodijo zvonjenja za dohodne klice.
- **Vibracije:** dodajte ali izberite vzorec tresenja.
- **Obvestila** (modeli z eno kartico SIM): Izberite melodijo zvonjenja za dogodke, kot dohodna sporočila in zgrešeni klici.
- **Vibriranje ob zvonjenju:** nastavite, da naprava vibrira in predvaja melodijo za dohodne klice.
- **Ton tipkovnice za klic:** Nastavite, da naprava ob dotiku tipk na tipkovnici predvaja zvok.
- **Zvoki ob dotiku:** nastavitev zvoka naprave ob izbiri aplikacije ali možnosti na zaslonu na dotik.
- **Zvok za zaklepanja zaslona:** nastavite zvok naprave, ko zaklepate ali odklepate zaslon na dotik.
- **Haptične pov. informacije:** nastavite, da naprava vibrira ob pritisku tipk.
- **Zvok ob pritisku:** nastavi napravo, da odda zvok ob pritisku tipke.
- **Vibriranje ob pritisku:** nastavi napravo, da vibrira ob pritisku tipke.

Prikaz in ozadje

Spreminjanje nastavitve prikaza.

Na zaslonu nastavitve pritisnite **Prikaz in ozadje**.

- **Svetlost:** nastavite svetlost zaslona.
- **Ozadje:**
 - **Domači zaslon:** izberite ozadje za domači zaslon.
 - **Zaklenjen zaslon:** izberite ozadje za zaklenjeni zaslon.
 - **Domači in zaklenjen zaslon:** Izberite sliko ozadja za domači zaslon in zaklenjeni zaslon.
 - **Okno za okenček S:** Spremenite ozadje zaslona okna S view.
- **Teme:** Spremenite temo za domači zaslon, zaslon z aplikacijami in zaklenjeni zaslon.
- **Pisava:**
 - **Slog pisave:** spremenite vrsto pisave za prikaz na zaslonu.
 - **Velikost pisave:** spremenite velikost pisave.

- **Enoročno upravljanje:** Nastavite, da naprava aktivira način enoročnega upravljanja.
- **Vrtenje zaslona:** nastavite samodejni zasuk vsebine pri zasuku naprave.
- **Pametna ustavitvev:** Napravo nastavite tako, da bo med ogledovanjem na zaslonu preprečila izklop svetlobe v ozadju.
- **Zakasnitev zaslona:** nastavite dolžino časa, ki ga naprava porabi, preden se izklopi osvetlitev zaslona.
- **Način zaslona:**
 - **Prilagodljiv zaslon:** S tem načinom lahko optimizirate prikaz glede na nastavitve prikaza.
 - **Kino AMOLED:** Ta način uporabite za okolja z malo svetlobe, kot je temna soba.
 - **Fotografija AMOLED:** uporabite ta način, če želite približati odtonek zaslona resničnim barvam.
 - **Osnovno:** Ta način uporabite za običajna okolja.
- **Samod. pril. svetlost zaslona:** nastavite to možnost, če želite varčevati s porabo energije tako, da prilagodite svetlost zaslona.
- **Sanjarjenje:** Nastavite, da naprava med polnjenjem zažene ohranjevalnik zaslona.
- **Trajanje osvetlitve tipk:** Nastavite trajanje osvetlitve tipk za nedavne aplikacije in za nazaj.

Zaklenjen zaslon

Spremenite nastavitve zaklenjenega zaslona.

Na zaslonu nastavitvev pritisnite **Zaklenjen zaslon**.

- **Zaklepanje zaslona:** Spremenite način zaklepanja zaslona. Naslednje možnosti so odvisne od izbrane funkcije za zaklep zaslona.
- **Dvojna ura:** Napravo nastavite tako, da bo prikazovala dvojno uro.
- **Velikost ure:** Spremenite velikost ure.
- **Prikaži datum:** Napravo nastavite tako, da bo z uro prikazala tudi datum.
- **Bližnjice kamere:** nastavite napravo, da prikaže bližnjico fotoaparata na zaklenjenem zaslonu.



Ta funkcija v nekaterih regijah in pri nekaterih operaterjih morda ni na voljo.

- **Podatki o lastniku:** Vnesite informacije, ki bodo prikazane z uro.
- **Učinek odklepanja:** izberite učinke, ki je prikazan ob odklepu zaslona.
- **Prikaz vremen. podatkov:** Napravo nastavite tako, da bo prikazovala vremenske informacije na zaklenjenem zaslonu.
- **Besedilo s pomočjo:** Nastavite napravo za prikaz besedila pomoči na zaklenjenem zaslonu.

Več oken

Nastavite napravo za uporabo več oken.

Na zaslonu z nastavitvami pritisnite **Več oken** in pritisnite stikalo **Več oken**, da ga vklopite.

- **Odp. v pogledu z več okni:** Nastavite, da naprava vklopi funkcijo **Več oken**, ko odprete datoteke iz map **Moje datoteke** ali **Video**. Prav tako naprava vključi funkcijo, ko si ogledujete priloge v sporočilih.

Obvestilna plošča

Prilagodite elemente, ki se pojavijo v plošči z navodili.

Na zaslonu nastavitvev pritisnite **Obvestilna plošča**.

Gibanja in poteze

Vključite funkcijo prepoznavanja gibanja in spremenite nastavitve, ki nadzirajo prepoznavanje gibanja na vaši napravi.

Na zaslonu nastavitvev pritisnite **Gibanja in poteze**.

- **Pametno opozorilo:** nastavite napravo, da vas opozori na zgrešene klice ali nova sporočila, ko dvignete napravo.
- **Tiho/začasno ustavi:** Nastavite, da naprava utiša dohodne klice ali alarme, ko uporabite poteze z dlanjo ali napravo obrnete navzdol.
- **Podrsaj s spodnjim delom dlani za zajem:** Nastavite, da naprava zajame posnetek zaslona, ko z dlanjo podrsate v levo ali desno po zaslonu.

PRILAGAJANJE

Računi

Dodaj e-pošto ali račune SNS.

Na zaslonu nastavitve pritisnite **Računi**.

Cloud

Spremenite nastavitve za sinhronizacijo podatkov ali datotek z vašim računom Samsung ali storitvijo Dropbox za shranjevanje v oblaku.

Na zaslonu nastavitve pritisnite **Cloud**.

Varnostno kopiranje in ponastavitev

Spremenite nastavitve za upravljanje nastavitvev in podatkov.

Na zaslonu nastavitve pritisnite **Varnostno kopiranje in ponastavitev**.

- **Varn. kop. moje podatke:** omogoča varnostno kopiranje vaših nastavitvev in podatkov aplikacij na strežnik Google.
- **Varnostna kopija računa:** nastavite in uredite varnostno kopijo vašega računa Google.
- **Samodejno obnavljanje:** omogoča obnovitev vaših nastavitvev in podatkov aplikacij, kadar ponovno namestite aplikacije na vašo napravo.
- **Ponastavitev na tovarniške podatke:** Ponastavi nastavitve na privzete tovarniške in izbriše vse podatke.

Preprosti način

Napravo nastavite na preprosti način.

Na zaslonu nastavitve pritisnite **Preprosti način**.

- **Standardni način:** nastavite napravo na običajni način.
- **Preprosti način:** Napravo nastavite na preprosti način.
- **PREPROSTE APLIKACIJE:** izberite aplikacije za uporabo enostavnejše postavitve.

Dostopnost

S to funkcijo lahko izboljšate dostopnost do naprave.

Na zaslonu nastavitvev pritisnite **Dostopnost**.

- **Okvara vida:** Prilagodite nastavitve, da izboljšate dostopnost za slabovidne uporabnike.
 - **TalkBack:** vključite Talkback, ki ponuja glasovne povratne informacije. Za prikaz pomoči in navodil o uporabi te funkcije pritisnite **Nastavitve** → **Zagon vadnice za funkcijo raziskovanja z dotikom**.
 - **Temen zaslon:** Nastavite napravo, da vedno izklopi zaslon in zaščiti vašo zasebno vsebino.
 - **Hitri vnos s tipkami:** Nastavite napravo za vnos znaka ob dvigu vašega prsta z znaka na tipkovnici. To funkcijo lahko uporabite za vnos znakov namesto dviga prsta in dvakratnega pritiskanja zaslona.
 - **Izgovorjava gesel:** Nastavite napravo za branje gesla na glas, ko vnesete geslo pri vključenih funkciji TalkBack.
 - **Velikost pisave:** spremenite velikost pisave.
 - **Poteze za povečevanje:** Nastavite, da naprava poveča zaslon in približa določeno območje.
 - **Opomnik za obvestila:** Nastavite, da vas naprava opozori na obvestila, ki jih niste preverili ob določenem času.
 - **Negativne barve:** spremenite prikazane barve za boljšo vidljivost.
 - **Prilagajanje barv:** Prilagodite barvno shemo za zaslon, ko naprava določi, da ste barvno slepi ali imate težave z branjem vsebine.
 - **Bližnjica za dostopnost:** Napravo nastavite tako, da aktivira funkcijo Talkback, ko pritisnete in pridržite gumb za vklop/izklop, nato pa pritisnite in pridržite zaslon z dvema prstoma.
 - **Možn. za Besedilo v govor:** Spremenite nastavitve za funkcije besedilo-v-govor, ki se uporabljajo pri vključenih funkciji TalkBack, kot na primer jeziki, hitrost in več.

- **Okvara sluha:** Prilagodite nastavitve, da izboljšate dostopnost za uporabnike z okvaro sluha.
 - **Utripajoče obvestilo:** Nastavite utripanje bliskavice za dohodne klice, nova sporočila ali obvestila.
 - **Izključi vse zvoke:** Nastavite, da naprava utiša vse zvoke naprave, kot so zvoki medijev in glas klicatelja med klicem.
 - **Podnapisi Samsung (CC):** Nastavite, da naprava prikaže podnapise pri vsebini, ki jo podpira Samsung, in spremenite nastavitve podnapisov.
 - **Podnapisi Google (CC):** Nastavite, da naprava prikaže podnapise pri vsebini, ki jo podpira Google, in spremenite nastavitve podnapisov.
 - **Ravnovesje zvoka:** Nastavite, da naprava prilagodi ravnovesja zvoka pri uporabi slušalk.
 - **Mono zvok:** Nastavite, da naprava iz stereo zvoka preklopi v mono, ko priključite slušalke.
 - **Samodejno haptično:** Nastavite, da naprava vibrira pri predvajanju zvoka v prenesenih aplikacijah kot so igre.
- **Spretnost in interakcija:** Prilagodite nastavitve, da izboljšate dostopnost za uporabnike z zmanjšanimi ročnimi spretnostmi.
 - **Pomožni meni:** Napravo nastavite tako, da bo prikazala ikono bližnjice za podporno tehnologijo, ki vam bo pomagala dostopati do funkcij, ki jih podpirajo zunanji gumbi ali funkcije v oknu za obveščanje. Meni lahko prav tako uredite v meniju za ikono bližnjice.
 - **Zakasnitev za pritisk in pridržanje:** Nastavite čas prepoznavanja za pritiskanje in držanje zaslona.
 - **Interaktivno upravljanje:** Vključite način za nadzor interakcije, da omejite reagiranje naprave na vnose med uporabo aplikacij.
- **Neposredni dostop:** Nastavite, da naprava odpre izbrane menije dostopnosti, ko trikrat hitro pritisnete tipko za domov.
- **Sprejemanje in prekinjanje klicev:** Spremenite način sprejemanja ali prekinjanja klicev.
- **Način enega pritiska:** Nastavite napravo za upravljanje dohodnih klicev ali obvestil s pritiskom tipke namesto z vlečenjem.
- **Urejanje dostopnosti:** Izvozite ali uvozite nastavitve pripomočkov za ljudi s posebnimi potrebami, da jih boste lahko souporabljali z drugimi napravami.
- **STORITVE:** Oglejte si storitve dostopa, nameščene na vaši napravi.

Način blokiranja

Izberite, katera obvestila boste blokirali ali nastavite dovoljenja za obvestila dohodnih klicev določenih stikov v načinu blokiranja.

Na zaslonu z nastavitvami pritisnite **Način blokiranja** in pritisnite stikalo **Način blokiranja**, da ga vklopite.

Zasebni način

Nastavite napravo, da prepreči drugim dostop do osebne vsebine z aktivacijo zasebnega načina.

Na zaslonu z nastavitvami pritisnite **Zasebni način** in pritisnite stikalo **Zasebni način**, da ga vklopite.

- **Vrsta dos. do zas. načina:** nastavite ali spremenite metodo odklepa za vključitev zasebnega načina.

SISTEM

Jezik in vnos

Spremenite nastavitve za vnos besedila. Nekatere možnosti morda ne bodo na voljo, kar je odvisno od izbranega jezika.

Na zaslonu nastavitvev pritisnite **Jezik in vnos**.

Jezik

Izberite prikazan jezik za vse menije in aplikacije.

Privzeto

Izberite privzet tip tipkovnice za vnos besedila.

Tipkovnica Samsung

Za spreminjanje nastavitve tipkovnice Samsung, pritisnite .



Razpoložljivost možnosti je odvisna od regije in ponudnika storitev.

- **English(UK) / Slovenščina:** izberite privzeto postavitev tipkovnice.
- **Izberite jezike vnosa:** izbira jezika za vnos besedila.
- **Predvidevanje besedila:** vključite način za predvidevanje besedila, da program predvidi besede na osnovi vašega vnosa in pokaže predloge besed. Prav tako lahko po meri nastavite napovedovanje besed.
- **Samodejno zamenjaj:** Napravo nastavite tako, da ob pritisku preslednice ali oznake za ločila popravlja napačno črkovane ali nedokončane besede.
- **Moje bližnjične tipke:** nastavite število bližnjic za pogosto rabljeno besedilo. Za vnos prednastavljenega besedila lahko pritisnete in zadržite tipko s številko.
- **Samodejna vel. začetnica:** nastavite napravo, da samodejno vstavi veliko začetnico za ločilom kot je pika, vprašaj ali klicaj.
- **Samodejni razmik vrstic:** Napravo nastavite tako, da bo samodejno vstavila presledek med besede.
- **Samodejno dodajanje ločil:** nastavi napravo, da vstavi piko, ko se dvakrat dotaknete tipke presledek.
- **Drsanje tipkovnice:**
 - **Brez:** Napravo nastavite tako, da bo deaktivirala funkcijo vlečenja s tipkovnico.
 - **Neprekinjen vnos:** Nastavite napravo tako, da omogoča vnos besedila s kretnjo po tipkovnici.
 - **Upravljanje kazalca:** Če želite kazalec premikati z drsenjem po tipkovnici, omogočite pametno navigacijsko funkcijo tipkovnice.
- **Zvok:** nastavi napravo, da odda zvok ob pritisku tipke.
- **Vibriranje:** nastavi napravo, da vibrira ob pritisku tipke.
- **Predogled znakov:** omogoča prikaz velike slike za vsako črko, ki se je dotaknete.
- **Ponastavi nastavitve:** ponastavi nastavitve tipkovnice Samsung.

Googlova stor. za glasov. vnos

Za spreminjanje nastavitvev glasovnega vnosa, pritisnite .

- **Izberite jezike vnosa:** izbira jezika za vnos besedila.
- **Blokiraj žaljive besede:** Omogočite napravi prepoznavanje žaljivih besed pri glasovnem vnosu.
- **Prepoznavanje govora brez povezave:** prenesite in namestite jezikovne podatke za glasovni vnos brez povezave.

Glasovno iskanje

- **Jezik:** Izberite jezik za prepoznavanje glasu.
- **Govorni izhod:** nastavi napravo, da z glasom opozarja na trenutno dejanje.
- **Zaznavanje »Ok Google«:** nastavite napravo za začetek zaznavanja glasu, ko izgovorite ukaz za prebujanje med uporabo aplikacije za iskanje.



Ta funkcija v nekaterih regijah in pri nekaterih operaterjih morda ni na voljo.

- **Prepoznavanje govora brez povezave:** prenesite in namestite jezikovne podatke za glasovni vnos brez povezave.
- **Blokiraj žaljive besede:** V rezultatih iskanja skrije žaljive besede.
- **Slušalka z mikr. Bluetooth:** Nastavite, da naprava dovoli glasovni vnos ključnih besed za iskanje prek mikrofona slušalke Bluetooth, kadar je priključena slušalka Bluetooth.

Možn. za Besedilo v govor

- **PREDNOSTNI MEHANIZEM TTS:** Izberite mehanizem za sintezo govora. Spremenite nastavitve za mehanizme za sintezo govora s pritiskom .
- **Stopnja govora:** izberite hitrost opcije zapisa besedila v govor.
- **Poslušaj primer:** poslušajte izgovorjeno besedilo za vzorec.
- **Stanje privzetega jezika:** Prikaz stanja privzetega jezika za funkcijo pretvarjanja besedila v govor.

Branje obvestil

Nastavite napravo, da na glas prebere obvestila, ko prejmete dohodne klice, sporočila ali dogodke.

Hitrost kazalca

Prilagodite hitrost kazalca za miško ali sledilno ploščico, ki je priključena na napravi.

Datum in čas

Odprite in spremenite naslednje nastavitve, če želite upravljati, kako naprava prikazuje uro in datum.

Na zaslonu nastavitvev pritisnite **Datum in čas**.



Če baterija ostane popolnoma prazna ali je odstranjena iz naprave, se bosta datum in čas ponastavila.

- **Datum in ura samodejno:** samodejno posodobi uro in datum pri prehodu v drug časovni pas.
- **Nastavi datum:** omogoča ročno nastavitvev trenutnega datuma.
- **Nastavitev časa:** omogoča ročno nastavitvev trenutne ure.
- **Samodejni časovni pas:** Napravo nastavite tako, da bo pri potovanju v različnih časovnih pasovih prejela informacije o časovnem pasu iz omrežja.
- **Izberi časovni pas:** nastavi domači časovni pas.
- **Uporabi 24-urni zapis:** Prikazuje uro v 24-urnem zapisu.
- **Izberite zapis datuma:** izberite zapis datuma.

Varnostna asistenca

Vključite način v sili in nastavite primarne stike in sporočila. Za več informacij si oglejte poglavje [Način v sili](#)

Na zaslonu nastavitvev pritisnite **Varnostna asistenca**.

- **Način v sili:** nastavite napravo, da vključi način v sili in zmanjša porabo baterije z uporabo osnovnih funkcij, kot je klicanje.
- **Pošlji sporočilo pomoči:** Nastavite, da naprava pošlje sporočila pomoči, če trikrat pritisnete tipko za vklop.
- **Upravljanje prednostnih stikov:** izberite ali uredite prejemnike sporočil za pomoč.

Pripomočki

Spremenite nastavitve za dodatno opremo.

Na zaslonu nastavitvev pritisnite **Pripomočki**.

- **Samodejno odklepanje:** nastavite samodejni odklep naprave, ko odprete prekrivalo. To funkcijo lahko uporabite samo pri nekaterih načinih zaklepanja zaslona.
- **Ozadje okna za okenček S:** Spremenite ozadje zaslona okna S view.
- **Izber. elemente za prikaz:** Prilagodite informacije, ki so prikazane na zaslonu okna S view.

Varčevanje z energijo

Vključite način varčevanja z energijo in spremenite nastavitve za način varčevanja z energijo. Za več informacij si oglejte poglavje [Funkcija varčevanja z energijo](#).

Na zaslonu nastavitvev pritisnite **Varčevanje z energijo**.

- **Način za varčevanje z energijo:** Vključite način varčevanja z energijo in spremenite nastavitve za način varčevanja z energijo.
- **Način izrednega varčevanja z energijo:** podaljšajte čas mirovanja in zmanjšajte porabo baterije z prikazom enostavnejše postavite in omogočite omejen dostop do aplikacije.



Ocenjen maksimalni čas mirovanja prikazuje čas, ki je potreben, da se baterija sprazni, če ne uporabljate naprave. Čas mirovanja je lahko odvisen od nastavitve vaše naprave in pogojev delovanja.

- **Prikaz odstotka baterije:** Napravo nastavite tako, da prikaže preostalo življenjsko dobo baterije.

Shramba

Ogled informacij o pomnilniku vaše naprave in pomnilniške kartice, ali formatiranje pomnilniške kartice.

Na zaslonu nastavitvev pritisnite **Shramba**.



Formatiranje pomnilniške kartice bo trajno izbrisalo vse podatke na njej.



Dejanska razpoložljiva kapaciteta vgrajenega pomnilnika je manjša od navedene kapacitete, ker del pomnilnika zasedejo operacijski sistem in privzete aplikacije. Razpoložljiva kapaciteta se lahko spremeni pri posodabljanju naprave.

Varnost

Spremenite nastavitve za zaščito naprave in kartice SIM ali USIM.

Na zaslonu nastavitvev pritisnite **Varnost**.

- **Skrbniki naprave:** oglejte si skrbnike naprave nameščene na vaši napravi. Skrbnikom naprave lahko dovolite uporabo novih politik za napravo.
- **Neznani viri:** nastavite napravo, da dovoli namestitvev aplikacij z neznanih virov.
- **Preveri aplikacije:** Nastavite, da naprava pred namestitvijo aplikacij preveri, ali je njihova vsebina zlonamerna.
- **Šifriraj napravo:** nastavite geslo za šifriranje podatkov, ki so shranjeni v napravi. Ob vsakem vklopu naprave morate vpisati geslo.



Preden omogočite to nastavitvev napolnite baterijo, saj lahko šifriranje podatkov traja več kot uro.

- **Šifriraj zunanjo kartico SD:** Napravo nastavite tako, da bo šifrirala datoteke na pomnilniški kartici.



Če napravo ponastavite na tovarniške nastavitve, ko je ta nastavitvev vključena, naprava ne bo mogla prebrati vaših šifriranih datotek. Pred ponastavitvijo naprave izključite to nastavitvev.

- **Oddaljeno upravljanje:** nastavite napravo za oddaljeno upravljanje izgubljene ali ukradene naprave prek interneta. Za uporabo te funkcije, se morate prijaviti v račun Samsung.
- **Opoz. za zamen. kar. SIM:** Vklopite ali izklopite funkcijo Find my mobile (Poišči moj mobitel), ki vam pomaga odkriti izgubljeno ali ukradeno napravo.
- **Pojdi na spletno mesto:** Odprite spletno mesto za iskanje mobilne naprave (findmymobile.samsung.com). Prek spletnega mesta Najdi moj mobilni telefon lahko izsledite in upravljate izgubljeno ali ukradeno napravo.
- **Zaklepan. vn. aktiviranja:** Napravo nastavite tako, da po ponastavitvi zahteva račun Samsung, s čimer se drugim prepreči, da bi znova aktivirali napravo.
- **Nastavite zaklepanje kartice SIM:**
 - **Zakleni kartico SIM:** vključite ali izključite funkcijo zaklepanja PIN, ki pred uporabo telefona zahteva vnos kode PIN.
 - **Spremeni SIM PIN:** Spremeni kodo PIN za dostop do podatkov na kartici SIM ali USIM.
- **Gesla naredite vidna:** Nastavite prikaz gesel med vnosom.
- **Posod. za varn. pravilnik:** Nastavite, da naprava preveri in prenese varnostne posodobitve.

- **Pošlji varnostna poročila:** Nastavite, da naprava podjetju Samsung samodejno pošlje posodobljena varnostna poročila.
- **Vrsta shrambe:** Izberite vrsto shrambe za datoteke poverilnic.
- **Zaupanja vredne poverilnice:** omogoča uporabo dovoljenj in poverilnic za zagotavljanje varne uporabe različnih aplikacij.
- **Namesti iz pomnilnika naprave:** namestite šifrirane poverilnice, ki so shranjene v USB shrambi.
- **Počisti poverilnice:** omogoča izbris vsebine poverilnic iz naprave in ponastavitev gesla.

Pomoč

Za navodila o uporabi naprave in aplikacij ali konfiguraciji pomembnih nastavitvev si oglejte pomoč.

Na zaslonu nastavitvev pritisnite **Pomoč**.

O napravi

Dostopajte do informacije o napravi, uredite ime naprave ali posodobite programsko opremo naprave.

Na zaslonu nastavitvev pritisnite **O napravi**.

APLIKACIJE

Upravitelj aplikacij

Ogled in upravljanje aplikacij v vaši napravi.

Na zaslonu nastavitvev pritisnite **Upravitelj aplikacij**.

Privzete aplikacije

Izberite privzeto nastavitvev za uporabo aplikacij.

Na zaslonu nastavitvev pritisnite **Privzete aplikacije**.

Nastavitve aplikacij

Prilagodite nastavitve za vsako aplikacijo.

Na zaslonu nastavitvev pritisnite **Nastavitve aplikacij**.

Odpravljanje težav

Preden se obrnete na servisni center Samsung, preizkusite naslednje rešitve. Vse okoliščine morda niso namenjene za vašo napravo.

Ko vklopite napravo ali med uporabo naprave, se prikaže sporočilo, da morate vnesti eno od teh kod:

- Geslo: ko je vključena funkcija za zaklepanje naprave, morate vnesti geslo, ki ste ga nastavili za napravo.
- PIN: pri prvi uporabi naprave ali če je vključena zahteva za vnos kode PIN, morate vnesti številko PIN, ki ste jo prejeli skupaj s kartico SIM ali USIM. To funkcijo lahko onemogočite z uporabo menija za zaklep kartice SIM.
- PUK: kartica SIM ali USIM je blokirana; to se običajno zgodi, če večkrat vnesete napačno kodo PIN. Vnesite kodo PUK, ki jo dobite pri ponudniku storitev.
- PIN2: ko dostopate do menija, za katerega potrebujete kodo PIN2, vnesite kodo PIN2, ki ste jo dobili skupaj s kartico SIM ali USIM. Za več informacij se obrnite na ponudnika storitev.

Vaša naprava prikazuje sporočilo napake omrežja ali storitve

- Kadar se nahajate na območjih s slabim signalom ali sprejemom, lahko izgubite signal. Premaknite se na drugo mesto in poskusite znova. Med premikanjem, se lahko nenehno pojavljajo sporočila o napaki.
- Do nekaterih funkcij ne morete dostopati brez naročnine. Za več informacij se obrnite na ponudnika storitev.

Vaša naprava se ne vklopi

Če je baterija povsem prazna, se vaša naprava ne bo vklopila. Popolnoma napolnite baterijo, preden vklopite napravo.

Zaslon na dotik se ne odziva pravilno ali pa se odziva prepočasi

- Če na zaslon na dotik prilepite zaščito ali dodatke, ta morda ne bo deloval pravilno.
- Zaslon morda ne bo deloval pravilno, če nosite rokavice, če vaše roke med dotikanje zaslona na dotik niso čiste oz. če zaslon pritisnete z ostrimi predmeti ali konico prsta.
- Zaslon na dotik lahko ob stiku z vlago ali vodo deluje nepravilno.
- Znova zaženite napravo, da odpravite morebitne začasne težave s programsko opremo.
- Preverite, ali je programska oprema v napravi posodobljena na najnovejšo različico.
- Če je zaslon na dotik opraskan ali poškodovan, obiščite Samsungov servisni center.

Vaša naprava zamrzne ali pa pride do resnih napak

Če naprava zamrzne ali se začasno ustavi, boste morda morali zapreti aplikacije ali napravo izklopiti in znova vklopiti. Če je vaša naprava zamrznjena in se ne odziva, hkrati pritisnite in zadržite tipko za vklop/izklop in tipko za glasnost za več kot 7 sekund za ponovni zagon.

Če s tem naprave niste odpravili, opravite ponastavitev tovarniških podatkov. Na zaslonu aplikacij pritisnite **Nastavitve** → **Varnostno kopiranje in ponastavitev** → **Ponastavitev na tovarniške podatke** → **Ponastavi napravo** → **Izbriši vse**. Pred tovarniško ponastavitvijo podatkov izdelajte varnostne kopije vseh pomembnih podatkov, shranjenih v napravi.

Če težava ni odpravljena, se obrnite na Samsungov servisni center.

Klici se ne povežejo

- Preverite, ali ste prijavljeni v omrežje mobilnega operaterja.
- Preverite, ali je za zeleno številko morda nastavljena omejitev klicev.
- Preverite, ali je za dohodno številko morda nastavljena omejitev klicev.

Sogovornik vas ne sliši

- Prepričajte se, da ne prekrivate vgrajenega mikrofona.
- Zagotovite, da je mikrofona v bližini ust.
- Če uporabljate slušalko, poskrbite, da je pravilno priključena.

Med klicem slišite odmev

Prilagodite glasnost s pritiskom tipke za glasnost ali se premaknite drugam.

Pogostokrat se prekine povezava z mobilnim omrežjem ali internetom oz. kakovost zvoka je slaba

- Preverite, ali morda blokirate notranjo anteno naprave.
- Kadar se nahajate na območjih s slabim signalom ali sprejemom, lahko izgubite signal. Morda imate težave z vzpostavljanjem povezave zaradi težav z bazno postajo operaterja. Premaknite se na drugo mesto in poskusite znova.
- Z uporabo naprave med premikanjem, so lahko storitve brezžičnega omrežja onemogočene zaradi težav z omrežjem operaterja.

Ikona baterije je prazna

Baterija je skoraj prazna. Napolnite baterijo.

Baterija se ne napolni pravilno (za napajalnike odobrene s strani Samsunga)

- Zagotovite, da je napajalnik pravilno povezan.
- Obiščite servisni center Samsung in zamenjajte baterijo.

Baterija se sprazni hitreje kot ob nakupu

- Ko napravo ali baterijo izpostavite zelo nizkim ali visokim temperaturam, se uporabnost baterije zniža.
- Poraba baterije se poveča pri uporabi funkcij sporočanja ali nekaterih aplikacij, na primer iger oz. interneta.
- Baterija se tudi ob neuporabi naprave sčasoma sprazni.

Naprava je vroča na dotik

Če uporabljate aplikacije, ki porabijo več energije, ali pa uporabljate aplikacije dlje časa, je naprava morda vroča na dotik. To je običajno in ne vpliva na življenjsko dobo ali delovanje naprave.

Ko vključite fotoaparata, se prikažejo sporočila o napakah

Če želite uporabiti aplikacijo fotoaparata, mora biti v napravi dovolj razpoložljivega pomnilnika, poleg tega pa mora biti dovolj polna tudi baterija. Če se prikažejo sporočila o napakah, ko vključite fotoaparata, naredite naslednje:

- Napolnite baterijo.
- Prenesite nekaj datotek v računalnik ali pa jih izbrišite, da sprostite pomnilnik.
- Znova zaženite napravo. Če imate še vedno težave z aplikacijo za kamero, se obrnite na Samsungov servisni center.

Kakovost fotografije je slabša od predogleda

- Kakovost vaših fotografij je lahko odvisna od okolice in tehnik fotografiranja, ki jih uporabite.
- Če fotografije posnamete v temnih prostorih, ponoči ali znotraj, se lahko na sliki pojavi šum oz. slike niso izostrene.

Ko odprete večpredstavnostne datoteke, se prikažejo sporočila o napakah

Če se prikažejo sporočila o napakah oz. večpredstavnostnih datotek ni moč predvajati, ko jih odprete na vaši napravi, naredite naslednje:

- Prenesite nekaj datotek v računalnik ali pa jih izbrišite, da sprostite pomnilnik.
- Preverite, ali je glasbena datoteka morda zaščiten s sistemom DRM (Digital Rights Management). Če je datoteka zaščiten z DRM, preverite, ali imate ustrezno licenco ali ključ za predvajanje datoteke.
- Zagotovite, da naprava podpira oblike datotek. Če oblika datoteke ni podprta, kot sta DivX ali AC3, namestite aplikacijo, ki jo podpira. Za potrditev oblik datotek, ki jih podpira vaša naprava, obiščite www.samsung.com.

- Vaša naprava podpira fotografije in videoposnetke, ki ste jih posneli z napravo. Fotografije in videoposnetki, ki ste jih posneli z drugimi napravami morda ne bodo delovali pravilno.
- Vaša naprava podpira večpredstavnostne datoteke, ki jih je odobril vaš ponudnik omrežnih storitev ali ponudniki dodatnih storitev. Nekatera vsebina, ki je dosegljiva na internetu, kot so melodije za zvonjenje, videoposnetki ali ozadja, morda ne bo pravilno delovala.

Naprava ne najde druge naprave Bluetooth

- Preverite, ali je v napravi vključena funkcija za brezžično povezavo Bluetooth.
- Preverite, ali funkcija za brezžično povezavo Bluetooth vključena tudi v napravi, s katero želite vzpostaviti povezavo.
- Preverite, ali sta napravi Bluetooth v medsebojnem dosegu (največ 10 m).

Če tudi s temi koraki niste odpravili težave, se obrnite na Samsungov servisni center.

Vzpostavitev povezave med napravo in računalnikom ni mogoča

- Preverite, ali je USB kabel, ki ga uporabljate, združljiv z vašo napravo.
- Preverite, ali so v računalniku nameščeni ustrezni gonilniki in ali so posodobljeni.
- Če uporabljate okolje Windows XP, preverite, ali imate na računalniku nameščen sistem Windows XP Service Pack 3 ali novejši.
- Preverite, ali je na računalniku nameščen program Samsung Kies oz. Windows Media Player 10 ali novejši.

Vaša naprava ne najde vaše trenutne lokacije

Signali GPS so lahko ovirani na nekaterih krajih, kot na primer znotraj. Nastavite napravo, da uporabi Wi-Fi ali mobilno omrežje za iskanje vaše trenutne lokacije v teh primerih.

Podatki, shranjeni v napravi, so izgubljeni

Vedno ustvarite varnostno kopijo vseh pomembnih podatkov, ki so shranjeni v napravi. V nasprotnem primeru ne boste mogli obnoviti podatkov v primeru poškodbe ali izgube. Samsung ne odgovarja za izgubo podatkov, ki so shranjeni v napravi.

Na zunanji strani ohišja naprave se pojavi majhna odprtina

- Ta odprtina je potrebna proizvodna značilnost, hkrati pa se lahko pojavi manjše prestavljanje oz. vibriranje delov.
- Čez čas lahko trenje med deli povzroči, da se ta odprtina malenkost razširi.

Avtorske pravice

Avtorske pravice © 2014 Samsung Electronics

Ta vodnik je zaščiten z mednarodnimi zakoni o avtorskih pravicah.

Noben del tega vodnika se ne sme reproducirati, distribuirati, prevesti ali prenašati v kakršnikoli obliki ali na kakršenkoli način, v elektronski ali mehanski obliki, vključno s fotokopiranjem, snemanjem ali shranjevanjem v kakršnemkoli sistemu za shranjevanje in pridobivanje podatkov, brez predhodnega pisnega dovoljenja družbe Samsung Electronics.

Blagovne znamke

- SAMSUNG in logotip SAMSUNG sta registrirani blagovni znamki podjetja Samsung Electronics.
- Bluetooth® je registrirana blagovna znamka družbe Bluetooth SIG, Inc. po svetu.
- Wi-Fi®, Wi-Fi Protected Setup™, Wi-Fi Direct™, Wi-Fi CERTIFIED™ in logotip Wi-Fi so registrirane blagovne znamke združenja Wi-Fi Alliance.
- Vse blagovne znamke in lastniške pravice so last njihovih lastnikov.