

Nokia X7-00 - Priročnik za uporabo

1.0. Izdaja

Vsebina		Prilaganje	31
Varnost	5	Profili	31
Hitri začetek	6	Spreminjanje teme	32
Tipke in deli	6	Začetni zaslon	32
Predeli z antenami	8	Razvrščanje aplikacij	35
Slušalke	8	Prenos igre, aplikacije ali drugega predmeta	36
Spreminjanje glasnosti klica, pesmi ali videa	9	Telefon	36
Zaklepanje ali odklepanje tipk in zaslona	9	Klicanje telefonske številke	36
Vstavljanje ali odstranjevanje kartice SIM	10	Iskanje vizitke	37
Vstavljanje ali odstranjevanje pomnilniške kartice	11	Klicanje osebe	37
Polnjenje	13	Vzpostavljanje konferenčnega klica	38
Vklop ali izklop naprave	15	Klicanje najpogosteje uporabljenih števil	38
Prva uporaba naprave	16	Uporaba glasu za klicanje osebe	39
Kopiranje imenika ali slik iz vaše stare naprave	16	Klicanje prek interneta	40
Račun Nokia in storitve Ovi družbe Nokia	17	Klicanje zadnje klicane številke	40
Nastavitev naprave	18	Snemanje telefonskega pogovora	41
Uporaba priročnika za uporabo v napravi	18	Utišanje zvoka	41
Namestitev programske opreme Nokia Ovi Suite v računalnik	18	Prikaz neodgovorjenih klicev	41
Osnovna uporaba	20	Pokličite telefonski predal	42
Dejanja na zaslonu na dotik	20	Preusmeritev klicev v telefonski predal ali na drugo telefonsko številko	42
Interaktivni elementi začetnega zaslona	22	Preprečevanje klicanja ali sprejemanja klicev	42
Preklapljanje med odprtimi aplikacijami	23	Omogočanje klicev samo na nekatere številke	43
Pisanje besedila	24	Skupna raba videa	44
Kazalniki na zaslonu	27	Imenik	46
Iskanje v napravi in internetu	28	O aplikaciji Imenik	46
Uporaba naprave brez povezave	29	Shranjevanje telefonskih števil in e-poštnih naslovov	46
Podaljšanje časa delovanja baterije	29	Shranjevanje številke prejetega klica ali sporočila	46
		Hitro vzpostavljanje stika z najpomembnejšimi osebami	47
		Dodajanje slike za vizitko	47
		Nastavitev tona zvonjenja za določeno osebo	47

Pošiljanje osebnih kontaktnih podatkov prek možnosti Moja vizitka	48	Dodajanje dogodkov v koledar naprave	61
Ustvarjanje skupine vizitk	48		
Pošiljanje sporočila skupini oseb	48	Kamera	61
Kopiranje vizitk s kartice SIM v napravo	49	O aplikaciji Kamera	61
Varnostno kopiranje imenika v storitev Ovi by Nokia	49	Fotografiranje	61
		Shranjevanje informacij o lokaciji v slike in videe	61
Sporočila	49	Snemanje slik v temi	62
O aplikaciji Sporočila	49	Nasveti za slike	62
Pošiljanje sporočila	50	Snemanje videa	63
Pošiljanje zvočnega sporočila	50	Pošiljanje slike ali videa	63
Prejemanje sporočil	51		
Prikaz pogovora	51	Vaše slike in videi	64
Poslušanje besedilnega sporočila	52	O aplikacijah Moji videi in Moje slike	64
Spreminjanje jezika	52	Prikaz slik in videov	64
		Urejanje posnetih slik	65
E-pošta	53	Urejevalnik videov	65
E-pošta	53	Tiskanje posnetih slik	66
Internet	56	Videi	67
O spletnem brskalniku	56	O aplikaciji Videi	67
Brskanje po spletu	56	Predvajanje videa	67
Dodajanje zaznamka	57	Kopiranje videov med napravo in računalnikom	67
Naročanje na spletni vir	57		
Dostop do intraneta podjetja	58	Glasba in zvok	67
		Predvajalnik glasbe	67
Družabna omrežja	58	O Glasbi Ovi	70
O aplikaciji Družabna omrežja	58	Zaščitene vsebine	70
Ogled posodobitev stanja prijateljev v enem prikazu	59	Snemanje zvokov	71
Objava stanja v storitvah družabnih omrežij	59	FM radio	71
Povezovanje spletnih prijateljev z njihovimi kontaktnimi podatki	59	Zemljevidi	73
Prikaz posodobitev stanj vaših prijateljev na začetnem zaslonu	59	Navigacija do cilja	73
Prenos slike ali videa v storitev	60	Moj položaj	74
Vzpostavljanje stika s prijateljem iz storitve družabnih omrežij	60	Iskanje	78
		Prijubljene	79
		Vožnja in Hoja	81
		Povratne informacije o aplikaciji Zemljevidi	85

Poročanje nepravilnih informacij o zemljevidu	86
---	----

Upravljanje s časom 86

Ura	86
Koledar	88

Office 91

Quickoffice	91
Branje dokumentov PDF	92
Računanje	92
Pisanje beležk	93
Prevajanje besed iz enega jezika v drugega	93
Odpiranje ali ustvarjanje datotek zip	94
Dostop do intraneta podjetja	94

Povezovanje 94

Internetne povezave	94
Brezžično omrežje LAN	95
Bluetooth	96
Podatkovni kabel USB	99
Povezave VPN	101
Prekinitve omrežne povezave	101
Shranjevanje datotek na oddaljeni pogon	102

Upravljanje naprave 103

Posodabljanje programske opreme in aplikacij v napravi	103
Upravljanje datotek	104
Povečanje razpoložljivega pomnilnika za več vsebine	105
Urejanje aplikacij	106
Sinhronizacija vsebine	107
Kopiranje imenika ali slik med napravami	109
Zaščita naprave	109

Iskanje dodatne pomoči 110

Podpora	110
---------	-----

Kode za dostop 111**Odpravljanje težav 112**

Naprava se ne odziva več	112
Obnovitev izvornih nastavitev	112
Pomnilnik naprave je poln	112
Kazalnik za sporočilo utripa	112
Podvajanje vizitke v imenu	113
Neberljivi znaki med brskanjem po spletu	113
Priprava naprave za recikliranje	113

Informacije o izdelku in varnostne informacije 113**Kazalo 120**

Varnost

Preberite te preproste smernice. Neupoštevanje navodil je lahko nevarno ali protizakonito. Če želite več informacij, preberite cel priročnik za uporabo.

IZKLAPLJANJE NA OBMOČJIH, KJER VELJAJO OMEJITVE



Izklopite napravo, če uporaba mobilnega telefona ni dovoljena ali če lahko povzroči interferenco ali nevarnost, na primer na letalu, v bližini medicinske opreme, goriv in kemikalij ter na območjih, kjer poteka razstreljevanje.

PROMETNA VARNOST JE NA PRVEM MESTU



Upoštevajte vse zakone, ki veljajo v državi, kjer ste. Med vožnjo imejte vedno proste roke, da boste lahko upravljali vozilo. Misliti morate predvsem na varnost na cesti.

INTERFERENCA



Vse brezžične naprave so občutljive za interferenco, ki lahko moti njihovo delovanje.

STROKOVNI SERVIS



Ta izdelek sme vgraditi ali popravljati samo usposobljeno osebje.

SKRBITE, DA BO NAPRAVA SUHA



Vaša naprava ni neprepustna za vodo. Skrbite, da bo vedno suha.

STEKLENI DELI



Prednji pokrovček naprave je izdelan iz stekla. Ob močnem udarcu ali padcu naprave na trdo površino se lahko to steklo razbije. Če se to zgodi, se ne dotikajte steklenih delov naprave in ne skušajte odstraniti razbitega stekla iz nje. Naprave ne uporabljajte, dokler usposobljen serviser ne zamenja stekla.

ZAŠČITA SLUHA





Slušalke uporabljajte pri zmerni glasnosti, naprave pa ne držite v bližini ušesa, ko je vključen zvočnik.

Hitri začetek

Tipke in deli

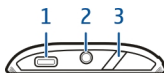
Zgornja stran



- 1 Priključek mikro USB
- 2 Priključek AV Nokia (3,5 mm)
- 3 Tipka za vklop/izklop in zaklepanje/odklepanje 

Sprednja stran

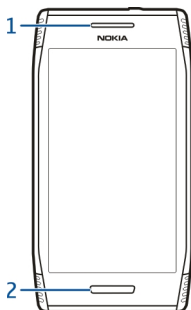

- 1 Slušalka
- 2 Tipka Meni

Hrbtna stran

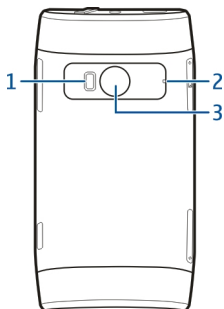

- 1 Bliskavica
- 2 Mikrofoni
- 3 Objektiv kamere

Ob strani

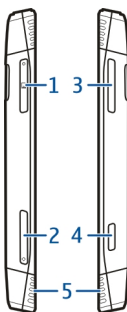

- 1 Reža za pomnilniške kartice
- 2 Reža za kartico SIM
- 3 Tipka za glasnost/povečavo
- 4 Tipka fotoaparata 
- 5 Zvočnik

Spodnja stran



1 Mikrofon

Predeli z antenami

Predela antene se ne dotikajte po nepotrebem, medtem ko antena prenaša ali sprejema signale. Dotikanje anten vpliva na kakovost komunikacije ter lahko povzroči, da naprava deluje z večjo močjo, kot bi bilo potrebno, in lahko zmanjša življenjsko dobo baterije.



Slušalke

Na napravo lahko priklopite združljive slušalke ali slušalke z mikrofonom.

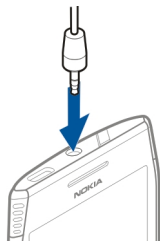

Spreminjanje glasnosti klica, pesmi ali videa

Uporabite tipki za glasnost.

Glasnost lahko spremenite med klicem ali ko je aplikacija aktivna.

Vgrajen zvočnik omogoča, da govorite in poslušate s kratke razdalje in vam naprave ni treba držati ob ušesu.

Aktiviranje ali deaktiviranje zvočnika med klicem

Izberite  ali .

Zaklepanje ali odklepanje tipk in zaslona

Če se želite izogniti nenamernemu klicanju, ko je naprava v vašem žepu ali torbi, zaklenite tipke in ekran naprave.

Zaklepanje tipk in zaslona

Pritisnite tipko za vklop/izklop .

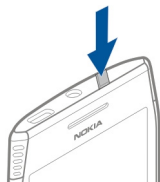

Odklepanje tipk in zaslona

Pritisnite tipko za vklop/izklop  ali tipko Meni in izberite **Odkleni**.

Nastavitev zakasnitve samodejnega zaklepanja tipk in zaslona

- 1 Izberite **Meni > Nastavitve in Telefon > Zaslون > Vklop ohran. zas./zakl. tip..**
- 2 Določite čas, po katerem se zaslon in tipke samodejno zaklenejo.

Vstavljanje ali odstranjevanje kartice SIM

 **Pomembno:** V tej napravi ne uporabljajte mini kartice UICC SIM, ki jo imenujemo tudi mikro kartica SIM, mikro kartice SIM z vmesnikom ali kartice SIM z izrezom za mini UICC (glejte sliko). Mikro kartica SIM je manjša od standardne kartice SIM. Ta naprava ne podpira mikro kartic SIM. Uporaba nezdružljivih kartic SIM lahko poškoduje kartico, napravo ali podatke, shranjene na kartici.



Na kartico SIM ne lepите nalepk.

Vstavljanje kartice SIM

- 1 Pritisnite pokrovček reže za kartico SIM, da ga odprete.
- 2 Izvlecite držalo kartice SIM.

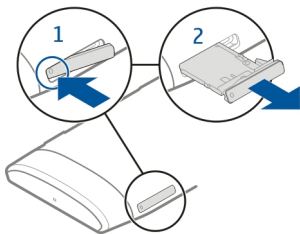

- 3 Poskrbite, da bodo stiki na kartici obrnjeni navzgor, in vstavite kartico SIM v držalo.
- 4 Vstavite držalo kartice SIM nazaj v napravo.

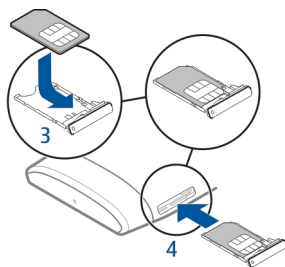

Odstranjanje kartice SIM

- 1 Pritisnite pokrovček reže za kartico SIM, da ga odprete.
- 2 Izvlecite držalo kartice SIM.
- 3 Odstranite kartico SIM.

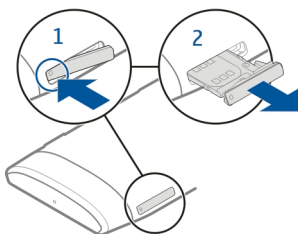

Vstavljanje ali odstranjanje pomnilniške kartice

Uporabljajte samo združljive pomnilniške kartice, ki jih je družba Nokia odobrila za uporabo s to napravo. Nezdružljive kartice lahko poškodujejo kartico in napravo ter podatke, ki so shranjeni na kartici.



Na pomnilniško kartico ne lepите nalepk.

Vstavljanje pomnilniške kartice

- 1 Pritisnite pokrovček reže za pomnilniško kartico, da ga odprete.
- 2 Izvlecite držalo pomnilniške kartice.

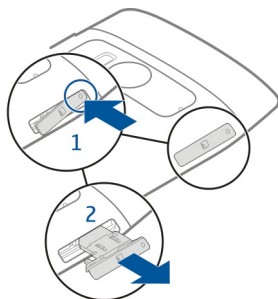

- 3 Poskrbite, da bodo stiki na kartici obrnjeni navzgor, in vstavite pomnilniško kartico v držalo.
- 4 Vstavite držalo pomnilniške kartice nazaj v napravo.

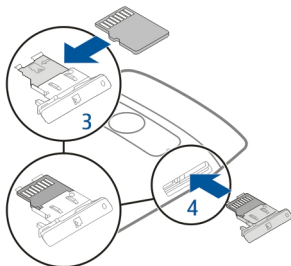

Odstranjevanje pomnilniške kartice

- 1 Če je naprava vklopljena, najprej pridržite tipko za vklop/izklop in izberite **Odstrani pomn. kartico**.
- 2 Pritisnite pokrovček reže za pomnilniško kartico, da ga odprete.
- 3 Izvlecite držalo pomnilniške kartice.
- 4 Odstranite pomnilniško kartico.

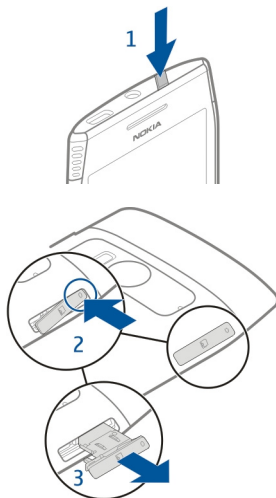

Polnjenje 0 bateriji

Naprava ima notranjo polnilno baterijo s certifikatom CTIA 1725, ki je ni mogoče odstraniti. Uporabljajte samo polnilnike, ki jih je odobrila Nokia in so namenjeni uporabi s to napravo. Napravo lahko polnite tudi prek združljivega podatkovnega kabla USB.

Ne skušajte odstraniti baterije iz naprave. Napravo odnesite na najbližji pooblaščen servis, kjer vam bodo zamenjali baterijo.

Polnjenje prek kabla USB lahko uporabljate, kadar električna vtičnica ni na voljo. Med polnjenjem naprave lahko prenašate podatke. Učinkovitost polnjenja prek kabla USB se močno razlikuje, saj traja dlje časa, da se polnjenje začne in da naprava začne delovati.

Napravo povežite le z izdelki, ki imajo logotip USB-IF oz. so opravili program za skladnost z USB-IF.

Pooblaščen prodajna mesta morda ponujajo tudi storitev zamenjave baterije.

Ko je baterija v napravi skoraj prazna, se aktivira način varčevanja z energijo. Če želite deaktivirati način varčevanja z energijo, pritisnite in pridržite tipko za vklop/izklop in izberite **Deaktiviraj varč. z energ.** Ko je način varčevanja z energijo aktiviran, morda ne boste mogli spremeniti nastavitve nekaterih aplikacij.

Polnjenje baterije

Baterije so delno napolnili že v tovarni, vendar jo boste morali morda vseeno napolniti, preden boste napravo prvič vklopili.

Če naprava pokaže skoraj prazno baterijo, upoštevajte naslednji postopek:

- 1 Polnilnik priključite v električno vtičnico.
- 2 Polnilnik priključite na napravo.
- 3 Ko je baterija povsem polna, polnilnik najprej iztaknite iz naprave, potem pa še iz električne vtičnice.

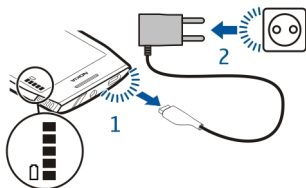

Baterije ni potrebno polniti določeno obdobje, pri čemer lahko napravo uporabljate, medtem ko se polni.

Če je baterija popolnoma prazna, utegne trajati nekaj minut, preden se bo na zaslonu izpisalo obvestilo o polnjenju in preden boste lahko klicali.

Če baterije dolgo niste uporabljali, boste morda morali priklopiti polnilnik, ga odklopiti in znova priklopiti, da se bo baterija začela polniti.

Nasvet: Za polnjenje baterije lahko uporabite tudi združljiv polnilnik USB.

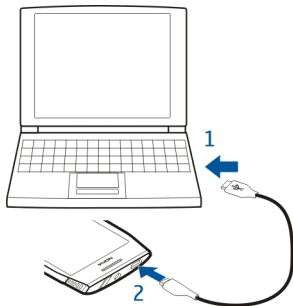

Polnjenje baterije prek kabla USB

Je baterija skoraj prazna, polnilnika pa nimate s seboj? Z združljivim kablom USB lahko napravo povežete z drugo združljivo napravo, na primer z računalnikom.

Pri priključevanju oz. odstranjevanju kabla polnilnika bodite previdni, da ne poškodujete priključka polnilnika.

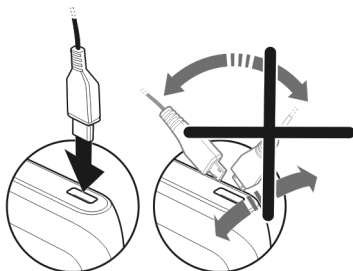

Če je naprava povezana z računalnikom, jo lahko sinhronizirate med polnjenjem.

Polnjenje prek kabla USB se lahko začne šele čez nekaj časa in morda ne bo delovalo, če je naprava povezana prek zvezdišča USB brez napajanja. Naprava se polni hitreje, če je priključena v električno vtičnico.

Vklop ali izklop naprave

Vklop

Pridržite tipko za vklop/izklop , da naprava zavibrira.

Izklop

Pridržite tipko za vklop/izklop  in izberite **Izključi!**.

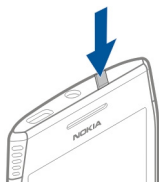

Prva uporaba naprave

Ko vstavite kartico SIM in prvič vklopite napravo, vas naprava vodi skozi začetno nastavitvev. Če želite uporabljati vse storitve Ovi družbe Nokia, ustvarite račun Nokia. Vizitke in drugo vsebino iz prejšnje naprave lahko tudi kopirate ter se naročite na prejemanje uporabnih namigov in trikov.

Če želite ustvariti račun Nokia, potrebujete internetno povezavo. Informacije o stroških prenosa podatkov dobite pri ponudniku storitev. Če ne morete vzpostaviti povezave z internetom, lahko ustvarite račun pozneje.

Nasvet: Če želite ustvariti in upravljati račun Nokia v internetu, obiščite spletno mesto www.ovi.com.

Če že imate račun Nokia, se vpišite.

Nasvet: Ste pozabili svoje geslo? Zahtevate lahko, da vam je poslano v e-poštnem ali besedilnem sporočilu.

Z aplikacijo Izmenjava kopirajte vsebino, kot je:

- Imenik
- Sporočila
- Slike in videi
- Osebne nastavitve

Ko nastavite e-poštni račun, lahko nastavite nabiralnik tako, da je prikazan na začetnem zaslonu, ter tako preprosto preverjate e-pošto.

Če želite vzpostaviti klic v sili med nastavitvijo, pritisnite tipko Meni.

Kopiranje imenika ali slik iz vaše stare naprave

Želite kopirati pomembne informacije iz svoje stare združljive naprave Nokia in začeti čim prej uporabljati novo napravo? Če želite brezplačno kopirati na primer vizitke, koledarske vpise in slike v svojo novo napravo, uporabite aplikacijo Izmenjava.

Izberite **Meni > Aplikacije > Orodja > Nast. telef. in Prenos podatkov.**

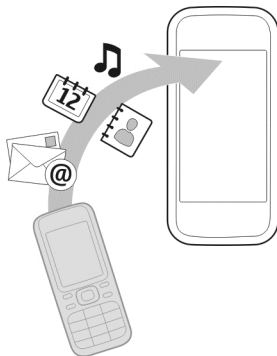

Če vaša stara naprava Nokia nima aplikacije Izmenjava, jo lahko pošljete iz nove naprave v obliki sporočila. V stari napravi odprite sporočilo in sledite navodilom.

- 1 Izberite napravo, s katero se želite povezati, in seznanite napravi. Bluetooth je treba aktivirati.
- 2 Če druga naprava zahteva geslo, ga vnesite. Geslo, ki ga lahko določite sami, morate vnesti v obe napravi. Geslo je v nekaterih napravah že določeno. Če želite več informacij, si oglejte priročnik za uporabo naprave.
Geslo velja samo za trenutno povezavo.
- 3 Izberite vsebino in **V redu**.

Račun Nokia in storitve Ovi družbe Nokia

Ko prvič vklopite napravo, morate ustvariti račun Nokia ali se vpisati vanj, če želite dostopati do storitev Ovi družbe Nokia.

S storitvami Ovi lahko:

- pregledujete stanja prijateljev v različnih storitvah družabnih omrežij;
- prenašate igre, aplikacije, video posnetke, slike, teme in tone zvonjenja iz Trgovine Ovi;
- poiščete pot do zelene lokacije z brezplačno navigacijo za pešce in avtomobilsko navigacijo;
- varnostno kopirate in upravljate imenik v internetni storitvi Ovi.

Če želite izvedeti več o storitvah Ovi, obiščite spletno mesto www.ovi.com.

Nastavitev naprave

Če želite določiti osnovne nastavitve za napravo, izberite **Meni > Aplikacije > Orodja > Nast. telef.** . Z gradnikom Nastavitev telefona lahko:

- kopirate vizitke, slike in drugo vsebino iz prejšnje naprave Nokia;
- prilagodite napravo, tako da spremenite ton zvonjenja in temo;
- nastavite e-pošto;
- posodobite programsko opremo naprave.

Uporaba priročnika za uporabo v napravi

 Izberite **Meni > Aplikacije > Prir. za up.**

Odpiranje priročnika za uporabo iz aplikacije

Izberite **Možnosti > Priročnik za uporabo**. Ta možnost ni na voljo za vse aplikacije.

Iskanje v priročniku za uporabo

Odprite priročnik za uporabo in izberite **Možnosti > Iskanje**, nato pa v polje za iskanje vnesite črko ali besedo.

Preklapljanje med priročnikom za uporabo in aplikacijo

Pritisnite in pridržite menijsko tipko, potegnite v levo ali desno, in izberite želeno aplikacijo.

 predstavlja povezavo do spletne strani. Na koncu navodil boste morda našli povezave do sorodnih tem.

Namestitev programske opreme Nokia Ovi Suite v računalnik

Z računalniško aplikacijo Nokia Ovi Suite lahko upravljate vsebino v vaši napravi in jo stalno sinhronizirate s svojim računalnikom. Prav tako lahko posodobljate svojo napravo z najnovjšo programsko opremo in prenesete zemljevide.

Najnovjšo različico programske opreme Nokia Ovi Suite lahko v računalnik prenesete s spletnega mesta www.ovi.com/suite.

Če računalnik ne more vzpostaviti povezave z internetom, namestite aplikacijo Nokia Ovi Suite iz pomnilnika naprave:

- 1 Priključite napravo v računalnik z združljivim podatkovnim kablom USB.
Če v računalniku uporabljate sistem Windows XP ali Windows Vista, nastavite način USB v napravi na **Mas. pomnilnik**. Če želite v napravi nastaviti način USB, izberite

območje za obvestila v zgornjem desnem kotu, nato pa izberite  > USB > Mas. pomnilnik.

Pomnilniška kartica je v računalniku prikazana kot izmenljivi disk.

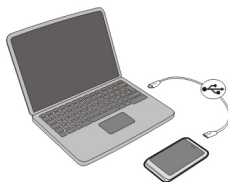

- 2 V računalniku izberite **Namesti Nokia Ovi Suite**.

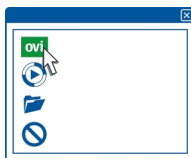

Če se okno za namestitev ne odpre samodejno, ročno odprite datoteko za nameščanje. Izberite **Odpri mapo za ogled datotek** in dvokliknite **Install_Nokia_Ovi_Suite.exe**.

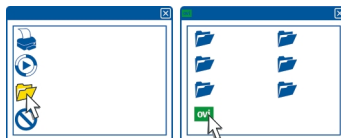

- 3 Sledite prikazanim navodilom.
- 4 Če v računalniku uporabljate sistem Windows XP ali Windows Vista, po namestitvi preverite, ali je način USB v napravi nastavljen na **Nokia Ovi Suite**.

Če želite prebrati več o programski opremi Nokia Ovi Suite, obiščite spletno mesto www.ovi.com/suite.

Če želite preveriti, katere operacijske sisteme podpira programska oprema Nokia Ovi Suite, obiščite spletno mesto www.nokia.com/support.

Osnovna uporaba

Dejanja na zaslonu na dotik

Če želite uporabljati uporabniški vmesnik, tapnite zaslon ali pa ga tapnite in pridržite.

Odpiranje aplikacije ali drugega elementa na zaslonu

Tapnite aplikacijo ali element.

Hitro dostopanje do funkcij

Tapnite in pridržite element. Odpre se pojavni meni z razpoložljivimi možnostmi. Če želite na primer poslati sliko ali izbrisati opozorilo, izberite in pridržite sliko oz. opozorilo, nato pa v pojavnem meniju izberite ustrezno možnost.

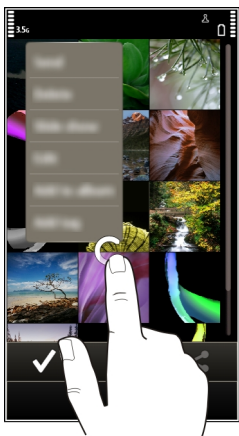

Če tapnete in pridržite začetni zaslon, se aktivira način urejanja.

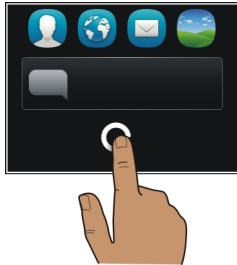

Vlečenje elementa

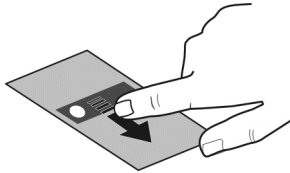

Tapnite in pridržite želeni element ter s prstom potegnite po zaslonu. Element sledi vašemu prstu.

Ko je aktiviran način urejanja, lahko povlečete elemente na začetnem zaslonu ali v glavnem meniju.

Poteg

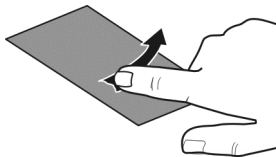

Postavite prst na zaslon in enakomerno potegnite v želeno smer.

Če je prikazana slika, vi pa želite na primer prikazati naslednjo, potegnite v levo.

Pomikanje po seznamu ali meniju

Položite prst na zaslon, ga hitro potegnite gor ali dol po zaslonu in ga nato dvignite. Vsebina zaslona se premika s hitrostjo in v smeri, ki ju je imela, ko ste odmaknili prst.

Če želite s seznama, po katerem se pomikate, izbrati element in ustaviti gibanje, tapnite želeni element.

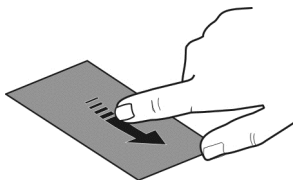

Povečanje

Na element, kot je slika ali spletna stran, postavite dva prsta in ju razmaknite.

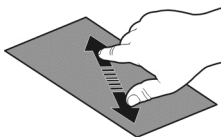

Pomanjšanje

Postavite prsta na element in ju pomaknite skupaj.

Nasvet: Predmet lahko povečate ali pomanjšate tudi tako, da ga dvakrat tapnete.

Interaktivni elementi začetnega zaslona

Elementi na začetnem zaslonu so interaktivni. Lahko na primer spremenite datum in čas, nastavite opozorilo, zapisujete v koledar ali urejate profile neposredno z začetnega zaslona.



Nastavljanje opozorila

Izberite uro (1).

Aktiviranje ali urejanje profilov

Izberite profil (2).

Prikaz ali urejanje urnika

Izberite datum (3).

Prikaz neodgovorjenih klicev ali neprebranih sporočil

Izberite informacijsko območje (4).

Prikaz razpoložljivih omrežij WLAN ali upravljanje povezav Bluetooth

Izberite informacijsko območje (4).

Spreminjanje nastavitev za povezavo

Izberite informacijsko območje (4) in .

V večini drugih pogledov lahko izberete informacijsko območje (4) in naredite naslednje:

- spremenite nastavitve za povezavo;
- odprete uro in nastavite budilko;
- prikažete stanje baterije in aktivirate način varčevanja z energijo;
- prikažete obvestila za neodgovorjene klice ali neprebrana sporočila;
- odprete čarovnika WLAN in se povežete v omrežje WLAN.
- Urejanje povezav Bluetooth

Preklapljanje med odprtimi aplikacijami

Vidite lahko, katere aplikacije in opravila so odprta v ozadju, ter preklapljate med njimi.

Pridržite menijsko tipko, potegnite v levo ali desno in izberite želeno aplikacijo.



Če so aplikacije zagnane v ozadju, je poraba energije in pomnilnika večja. Če želite zapreti aplikacijo, ki je ne uporabljate, izberite **X**.

Nasvet: Če želite zapreti vse odprte aplikacije, izberite in pridržite preklopnik med opravili ter v pojavnem meniju izberite **Zapri vse**.

Pisanje besedila

Vnos besedila z virtualno tipkovnico

Uporaba virtualne tipkovnice

Če želite aktivirati virtualno tipkovnico, izberite polje za vnos besedila. Virtualno tipkovnico lahko uporabljate v ležečem in pokončnem načinu.



- 1 Virtualna tipkovnica
- 2 Tipka Zapri – zaprite virtualno tipkovnico.
- 3 Tipki Shift in Caps Lock – vnesite velike črke, ko pišete z malimi črkami, ali obratno, izberite tipko preden vnesete znak. Tipko Caps Lock aktivirate tako, da jo izberete dvakrat. Črta pod tipko označuje, da je tipka Caps Lock aktivirana.
- 4 Obseg znakov – izberite zeleni obseg znakov, kot so številke ali posebni znaki.
- 5 Puščični tipki – premaknite kazalko v levo ali desno.
- 6 Presledek – vnesite presledek.
- 7 Meni vnosa – aktivirajte vnašanje besedila s predvidevanjem ali spremenite jezik pisanja.

- 8 Tipka Enter – premaknite kazalko v naslednjo vrstico ali polje za vnos besedila. Dodatne funkcije so odvisne od trenutnega konteksta. V polju spletnega naslova v spletnem brskalniku na primer deluje kot ikona Pojdi.
- 9 Tipka Vračalka – izbrišite znak.

Preklapljanje med virtualno tipkovnico in tipkovnico v pokončnem načinu



Izberite  > **Alfanumerična tipkovn.** ali **Tipkovnica QWERTY.**

Dodajanje naglasnega znamenja znaku

Izberite in pridržite znak.

Aktiviranje vnašanja besedila s predvidevanjem z virtualno tipkovnico

Vnos besedila s predvidevanjem ni na voljo za vse jezike.

- 1 Izberite  > **Možnosti vnosa** > **Aktiviraj predvidev.**. Prikaže se .
- 2 Začnite pisati besedo. Med pisanjem vam naprava predlaga možne besede. Ko se prikaže ustrezna beseda, jo izberite.
- 3 Če besede ni v slovarju, naprava predlaga drugo ustrezno besedo iz slovarja. Če želite novo besedo dodati v slovar, izberite napisano besedo.

Deaktiviranje vnosa besedila s predvidevanjem

Izberite  > **Možnosti vnosa** > **Deakt. predvidevanje.**

Spreminjanje nastavitve vnosa besedila

Izberite  > **Možnosti vnosa** > **Nastavitve.**

Vnos besedila z virtualno tipkovnico

Uporaba virtualne številske tipkovnice

Če med pisanjem v pokončnem načinu raje uporabljate alfanumerično tipkovnico, lahko preklopite z virtualne tipkovnice na virtualno številsko tipkovnico.

- 1 Izberite polje za vnos besedila.
- 2 Izberite  > **Alfanumerična tipkovn.**

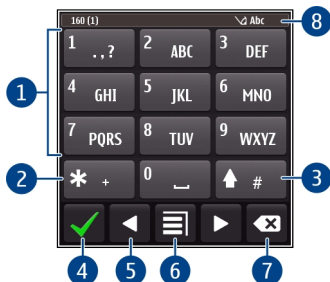

- 1 Številske tipke
- 2 * – vnesite posebne znake ali preglejte možne besede, ko je aktiviran način vnosa besedila s predvidevanjem in je beseda podčrtana.
- 3 Tipka Shift – spremenite velikost črk. Če želite aktivirati ali deaktivirati način vnosa besedila s predvidevanjem, dvakrat hitro pritisnite tipko. Če želite preklopiti med črkovnim in številskim načinom, izberite in pridržite tipko.
- 4 Tipka Zapri – zaprite virtualno številsko tipkovnico.
- 5 Pušični tipki – premaknite kazalko levo ali desno.
- 6 Meni vnosa – aktivirajte vnos besedila s predvidevanjem, spremenite jezik pisanja ali preklopite na virtualno tipkovnico.
- 7 Vračalka – izbrišite znak.
- 8 Kazalnik vnosa besedila (če je na voljo) – označuje velikost črk in ali je aktiviran črkovni oz. številski način ali način vnosa besedila s predvidevanjem.

Omogočanje običajnega pisanja z virtualno tipkovnico

Dvakrat hitro izberite#.

Vnos znaka

- 1 Izberite številsko tipko (1–9) tolikokrat, da se prikaže zeleni znak. Na številski tipki je na voljo več znakov, kot je izpisanih na njej.
- 2 Če je naslednja črka, ki jo želite napisati, na isti tipki, počakajte, da se spet pojavi kazalnik ali premaknite kazalnik naprej in znova izberite tipko.

Vstavljanje presledka

Izberite 0.

Premik kazalnika v naslednjo vrstico

Trikrat hitro izberite 0.

Aktiviranje vnašanja besedila s predvidevanjem z virtualno tipkovnico

Vnos besedila s predvidevanjem temelji na vgrajenem slovarju, ki mu lahko dodajate nove besede. Vnos besedila s predvidevanjem ni na voljo za vse jezike.

- 1 Izberite  > **Aktiviraj predvidevanje**.
- 2 Želena besedo napišete s tipkami od 2 do 9. Za posamezno črko enkrat izberite ustrezno tipko. Če želite na primer vnesti ime Nokia, ko je izbran angleški slovar, izberite **6** za N, **6** za o, **5** za k, **4** za i in **2** za a.
Predviden vnos besede se spremeni po vsaki izbiri tipke.
- 3 Če beseda ni pravilna, pritisčajte *, dokler se ne prikaže ustrezna številka. Če besede ni v slovarju, izberite **Črkovanje** ter vnesite besedo v običajnem načinu vnosa besedila in izberite **V redu**.
Če je **?** prikazan za besedo, besede ni v slovarju. Če želite dodati besedo v slovar, izberite *, vnesite besedo v običajnem načinu vnosa besedila in izberite **V redu**.
- 4 Če želite vstaviti presledek, izberite **0**. Če želite dodati običajno ločilo, izberite **1** in nato pritisčajte *, dokler se ne prikaže ustrezno ločilo.
- 5 Začnite pisati naslednjo besedo.

Deaktiviranje vnosa besedila s predvidevanjem

Dvakrat hitro pritisnite #.

Določanje jezika za pisanje

Izberite **Meni** > **Nastavitve in Telefon** > **Vnos z dotikom** > **Jezik pisanja**.

Spreminjanje jezika med pisanjem

Izberite  > **Možnosti vnosa** > **Jezik pisanja** ali  > **Jezik pisanja**.

Možnosti, ki so na voljo, so lahko različne.

Kazalniki na zaslonu

Splošni kazalniki



Zaslon na dotik in tipke so zaklenjeni.
Naprava tiho opozori na dohodne klice ali sporočila.



Opozorilo je nastavljeno.



Aktiviran je časovno omejeni profil.





Imate zgrešen dogodek v koledarju.



Kazalniki klicev



















Nekdo vas je skušal poklicati.

- 2** Uporabljajte drugo telefonsko linijo (omrežna storitev).
 Dohodni klici so preusmerjeni na drugo številko (omrežna storitev). Če imate dve telefonski liniji, številka označuje aktivno linijo.
 Naprava je pripravljena za internetni klic.









Kazalniki sporočil

-  Imate neprebrana sporočila. Če kazalnik utripa, je mapa Prejeto morda polna.
 V mapi V pošiljanju so sporočila, ki čakajo na pošiljanje.

Kazalniki omrežja

-  Naprava je povezana z omrežjem GSM (omrežna storitev).
3G
 Naprava je povezana z omrežjem 3G (omrežna storitev).
 Vzpostavljena je paketna podatkovna povezava GPRS (omrežna storitev).  označuje, da je povezava zadržana in , da se povezava vzpostavlja ali prekinja.
 Vzpostavljena je povezava za paketni prenos podatkov EGPRS (omrežna storitev).  označuje, da je povezava zadržana,  pa pomeni, da je povezava vzpostavljena.
 Vzpostavljena je povezava za paketni prenos podatkov 3G (omrežna storitev).  označuje, da je povezava zadržana,  pa pomeni, da je povezava vzpostavljena.
 Vzpostavljena je povezava za paketni prenos podatkov HSPA (omrežna storitev).  označuje, da je povezava zadržana,  pa pomeni, da je povezava vzpostavljena.
 Na voljo je povezava WLAN.  označuje, da je povezava šifrirana,  pa pomeni, da povezava ni šifrirana.

Kazalniki povezave

-  Možnost Bluetooth je aktivna.  označuje, da naprava pošilja podatke. Če kazalnik utripa, se skuša naprava povezati z drugo napravo.
 V napravo je priključen kabel USB.
 GPS je vključen.
 Naprava se sinhronizira.
 Z napravo so povezane združljive slušalke.
 Na napravo je priključen združljiv kabel za TV-izhod.
 Z napravo je povezan združljiv besedilni telefon.

Iskanje v napravi in internetu

-  Z aplikacijo Iskanje lahko poiščete element v napravi.

- 1 Izberite **Meni** > **Aplikacije** > **Iskanje**.

2 Vnesite iskalno besedo v iskalno polje ali brskajte po kategorijah vsebine.

Nasvet: Gradnik iskanja lahko dodate na začetni zaslon. Z gradnikom iskanja lahko tudi brskate po spletu. Tapnite in pridržite začetni zaslon, izberite  in nato še želeni gradnik iskanja na seznamu.

Uporaba naprave brez povezave

Na območjih, kjer ne smete klicati in sprejemati klicev, lahko morda vseeno dostopate do koledarja, imenika in iger brez povezave, če aktivirate profil brez povezave. Napravo izklopite, če uporaba mobilnega telefona ni dovoljena ali če lahko povzroči interferenco ali nevarnost.

Na začetnem zaslonu izberite profil in **Brez povezave**.

Ko je aktiviran profil brez povezave, je vaša povezava z mobilnimi omrežji zaprta. Preprečeni so vsi radiofrekvenčni signali med napravo in mobilnim omrežjem. Če poskusite poslati sporočilo, se to shrani v mapo V pošiljanju in se pošlje samo, ko je omogočen drug profil.

Napravo lahko uporabljate tudi brez kartice SIM. Izklopite napravo in odstranite kartico SIM. Ko znova vklopite napravo, se aktivira profil Brez povezave.



Ko aktivirate profil Brez povezave, lahko kljub temu vzpostavite povezavo z omrežjem WLAN, če želite na primer brati e-pošto ali brskati po internetu. Uporabite lahko tudi povezavo Bluetooth. Pri vzpostavljanju in uporabi povezave WLAN ali Bluetooth upoštevajte vse ustrezne varnostne zahteve.

Podaljšanje časa delovanja baterije

Če se vam zdi, da vedno iščete polnilnik, lahko zmanjšate porabo naprave.

- Baterijo vedno povsem napolnite.
- Ko je aktiviran način varčevanja z energijo, so nastavitve naprave, kot sta **Omrežni način** in ohranjevalnik zaslona, optimizirane.

Aktiviranje načina za varčevanje z energijo

Pridržite tipko za vklop/izklop  in izberite **Aktiviraj varč. z energijo**. Če želite deaktivirati način za varčevanje z energijo, pridržite tipko za vklop/izklop  in izberite **Deaktiviraj varč. z energ.**

Zapiranje aplikacij, ki jih ne uporabljate

Pridržite tipko Meni, potegnite po zaslonu, da se prikaže zelena aplikacija, in izberite .

Zvoki, teme in učinki

- Izklopite nepotrebne zvoke, kot so toni tipk.
- Namesto zvočnika uporabite žične slušalke.
- Spremenite čas, po katerem se izklopi zaslon naprave.

Nastavitev trajanja časovne omejitve

Izberite **Meni** > **Nastavitve in Telefon** > **Zaslon** > **Čas osvetlitve**.

Aktiviranje temne teme in ozadja

Izberite **Meni** > **Nastavitve in Teme** > **Splošne teme**. Če želite spremeniti ozadje, na začetnem zaslonu izberite **Možnosti** > **Spremeni ozadje**.

Deaktiviranje učinkov animacije ozadja

Izberite **Meni** > **Nastavitve in Teme** > **Splošne teme** > **Možnosti** > **Učinki teme** > **Izključeno**.

Zmanjšanje svetlosti zaslona

Izberite **Meni** > **Nastavitve in Telefon** > **Zaslon** > **Svetlost**.

Deaktiviranje ohranjevalnika zaslona Velika ura

Izberite **Meni** > **Nastavitve in Teme** > **Ohranj. zaslona** > **Brez**.

Uporaba omrežja

- Če poslušate glasbo ali kako drugače uporabljate napravo in ne želite vzpostavljati ali sprejemati klicev, aktivirajte profil brez povezave.
- Nastavite napravo tako, da bo redkeje preverjala e-pošto.
- Pri povezovanju z internetom namesto povezave za paketni prenos podatkov (GPRS ali 3G) raje uporabite povezavo WLAN.
- Če je naprava nastavljena tako, da uporablja omrežji GSM in 3G (dvojni način), naprava pri iskanju omrežja 3G porabi več energije.

Naprava uporabljala le omrežje GSM

Izberite **Meni** > **Nastavitve in Povezovanje** > **Omrežje** > **Omrežni način** > **GSM**.

Deaktiviranje povezave Bluetooth, kadar je ne potrebujete

Izberite **Meni** > **Nastavitve in Povezovanje** > **Bluetooth** > **Bluetooth** > **Izključeno**.

Naprava ne išče razpoložljivih omrežij WLAN

Izberite **Meni** > **Nastavitve in Povezovanje** > **WLAN** > **Možnosti** > **Nastavitve** > **Prikaz razp. omrež. WLAN** > **Nikoli**.

Vzpostavljanje povezave za paketni prenos podatkov (3G ali GPRS) samo po potrebi

Izberite **Meni** > **Nastavitve in Povezovanje** > **Skrbniške nastavit.** > **Paketni prenos** > **Povezava za paketni pr.** > **Po potrebi**.

Prilaganje**Profili****O profilih**

 Izberite **Meni** > **Nastavitve** > **Profili**.

Pričakujete klic, vendar ne želite, da vam telefon zvoni? Vaša naprava vključuje številne skupine nastavitvev, ki se imenujejo profili in jih lahko prilagajate za različne dogodke in okolja. Ustvarite lahko tudi svoje profile.

Profile lahko prilagodite na te načine:

- Spremenite ton zvonjenja in opozorilne tone za sporočila.
- Prilagodite glasnost zvonjenja in tone tipk.
- Izklopite tone tipk in tone obvestil.
- Aktivirajte opozorila z vibriranjem.
- Nastavite napravo tako, da bo predvajala ime klicatelja.

Prilaganje tonov

Tone v napravi lahko prilagodite za vsak profil.

Izberite **Meni** > **Nastavitve** > **Profili**.

- 1 Izberite zeleni profil.
- 2 Izberite **Prilagodi** in zeleno možnost.

Nasvet: Prenesite tone zvonjenja iz storitve Trgovina Ovi. Če želite prebrati več o storitvi Trgovina Ovi, obiščite spletno mesto www.ovi.com.

Utišanje vaše naprave

Ko je aktiviran tihi profil, so vsi toni zvonjenja in opozoril utišani. Ta profil aktivirajte, ko ste v kinu ali na sestanku.

Na začetnem zaslonu izberite profil in **Tiho**.

Spreminjanje profila za sestanke ali uporabo na prostem

Ko je aktiviran profil za sestanke, naprava ne zvoni, ampak enkrat diskretno zapiska. Ko je aktiviran profil za uporabo na prostem, je ton zvonjenja glasnejši, tako boste zvonjenje slišali tudi v hrupnem okolju.

Na začetnem zaslonu izberite profil in **Sestanek** ali **Na prostem**.

Ustvarjanje novega profila

Kako lahko naprava izpolni vaša pričakovanja in potrebe v službi, šoli ali doma? Ustvarite lahko nove profile za različne situacije in jih ustrezno poimenujete.

- 1 Izberite **Meni** > **Nastavitve** > **Profili in Možnosti** > **Ustvari nov**.
- 2 Določite nastavitve za profil in izberite **Ime profila**.
- 3 Vnesite ime profila.

Nastavitev časovno omejenega profila

Profil lahko aktivirate do nastavljenega časa, po katerem bo aktiviran predhodno uporabljen profil.

Izberite **Meni** > **Nastavitve** > **Profili**.

- 1 Izberite želeni profil in nato **Omejeno**.
- 2 Določite čas, ko naj časovno omejen profil poteče.

Spreminjanje teme

 S temami lahko spremenite barve in videz zaslona.

Izberite **Meni** > **Nastavitve** > **Teme**.

Izberite **Splošne teme** in temo.

Nekatere teme imajo tudi učinke animacij ozadja. Če želite varčevati z energijo, izberite **Splošne teme** > **Možnosti** > **Učinki teme** > **Izključeno**.

Nasvet: Iz storitve Trgovina Ovi družbe Nokia lahko prenesete teme. Če želite prebrati več o storitvi Trgovina Ovi, obiščite spletno mesto www.ovi.com.

Začetni zaslon

O začetnem zaslonu

Na začetnem zaslonu lahko:

- vidite obvestila o neodgovorjenih klicih in prejetih sporočilih;
- odpirate priljubljene aplikacije;
- upravljate aplikacije, kot je predvajalnik glasbe;

- dodajate bližnjice za različne funkcije, kot je pisanje sporočil;
- prikažete priljubljene vizitke in jih hitro pokličete, začnete klepet ali jim pošljete sporočila.

Lahko si uredite več strani začetnega zaslona, na primer ločeni strani za službo in prosti čas.

Elementi na začetnem zaslonu so interaktivni. Če na primer izberete uro, se odpre aplikacija ure.

Preklapljanje med začetnimi zasloni

Uporabljate lahko več začetnih zaslonov. Ustvarite lahko različna začetna zaslona za službo in prosti čas, nato pa ju z različno vsebino prilagodite svojim željam.

Če želite preklopiti na drug začetni zaslon, potegnite v levo ali v desno.



● ● ● prikazuje začetni zaslon, ki je trenutno odprt.

Prilagajanje začetnega zaslona

Želite za ozadje začetnega zaslona uporabiti najljubšo sliko pokrajine ali svoje družine? Ozadje lahko spremenite in preuredite elemente, da bo začetni zaslon kar najbolj ustrezal vašim željam.

Nasvet: Če imate več začetnih zaslonov, lahko preklapljate med njim tudi med urejanjem ter prilagodite vse začetne zaslone hkrati.

Spreminjanje ozadja

- 1 Tapnite in pridržite začetni zaslon.
- 2 Izberite **Možnosti** > **Spremeni ozadje** > **Slika**.
- 3 Izberite zeleno sliko.
- 4 Izberite **Končano**.

Nasvet: Prenesite več slik za ozadje iz storitve Trgovina Ovi družbe Nokia. Če želite prebrati več o storitvi Trgovina Ovi, obiščite spletno mesto www.ovi.com.

Preurejanje elementov na začetnem zaslonu

- 1 Tapnite in pridržite začetni zaslon.
- 2 Predmete povlecite in spustite na novo lokacijo.

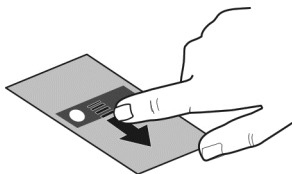

- 3 Izberite **Končano**.

Dodajanje gradnika na začetni zaslon

Vas zanima, kako bo danes vreme ali kaj so trenutne novice? Na začetni zaslon lahko dodate tudi mini aplikacije (gradnike), in si lahko naenkrat ogledate najpomembnejše informacije.

- 1 Tapnite in pridržite začetni zaslon.
- 2 Izberite  in zeleni gradnik s seznama.
- 3 Izberite **Končano**.

Gradnik lahko izboljša povezano aplikacijo, lahko pa tudi spremeni delovanje aplikacije. Če na primer dodate gradnik za obvestila, boste v gradniku obveščeni o prejetih sporočilih.

Nasvet: Če želite prenesti več gradnikov, izberite **Trgovina**.

Pri uporabi storitve ali prenašanju vsebine lahko pride do prenosa večjih količin podatkov, zaradi česar lahko nastanejo stroški prenosa podatkov.

Nekateri pripomočki na začetnem zaslonu se lahko samodejno povežejo v internet. Če želite to preprečiti, izberite **Možnosti > Grad. v nač. brez povez.**

Odstranjevanje gradnika z začetnega zaslona

- 1 Tapnite in pridržite začetni zaslon.
- 2 Izberite gradnik in nato v pojavnem meniju izberite **Odstrani**.
- 3 Izberite **Končano**.

Dodajanje bližnjice na začetni zaslon

Ali ste vedeli, da lahko ustvarite bližnjice do najpogosteje uporabljenih aplikacij in funkcij? Bližnjice lahko dodajate aplikacijam, spletnim zaznamkom ali dejanjem, kot je pisanje sporočila.

- 1 Tapnite in pridržite začetni zaslon.
- 2 Izberite gradnik za bližnjice in **Nastavitve**.
- 3 Izberite bližnjico, ki jo želite določiti, in izberite **Zaznamek** ali **Aplikacija** ter želeni predmet.
- 4 Izberite **Nazaj** > **Končano**.

Nasvet: Če želite odstraniti bližnjico, jo zamenjajte z drugo.

Nasvet: Če pri urejanju začetnega zaslona dodate prazne gradnike za bližnjice, lahko bližnjice pozneje določite neposredno na začetnem zaslonu.

Dodajanje pomembnih vizitk na začetni zaslon

Dodajte najpomembnejše vizitke na začetni zaslon, da boste lahko želeno osebo hitro poklicali ali ji poslali sporočilo.

Vizitke morajo biti shranjene v pomnilniku naprave.

- 1 V gradniku Priljubljene vizitke izberite .
- 2 Če želite označiti vizitke, ki jih nameravate dodati na začetni zaslon, jih najprej izberite. V gradnik lahko dodate največ 20 vizitk.

Klicanje ali pošiljanje sporočila osebi

V gradniku izberite vizitko.

Odstranjevanje vizitke z začetnega zaslona

V gradniku izberite  in vizitko, ki jo želite izbrisati. Vizitka se izbriše iz gradnika, ampak ostane v vašem imeniku.

Razvrščanje aplikacij

Želite svoje najpogosteje uporabljane aplikacije odpreti hitreje? V glavnem meniju lahko svoje aplikacije razvrstite in manj uporabljane aplikacije skrijete v mape.

Pritisnite tipko Meni in izberite **Možnosti** > **Uredi**.

Ustvarjanje nove mape

Izberite **Možnosti** > **Nova mapa**.

Premik aplikacije v mapo

Izberite in pridržite aplikacijo ter v pojavnem meniju izberite **Premakni v mapo** in novo mapo.

Nasvet: Aplikacije in mape lahko tudi povlečete in spustite.

Prenos igre, aplikacije ali drugega predmeta

V aplikaciji Trgovina Ovi lahko kupite igre, aplikacije, video posnetke in drugo vsebino. Na voljo so tudi brezplačni predmeti, ki jih lahko prenesete.

Izberite **Meni** > **Trgovina** in se vpišite v račun Nokia.

- 1 Izberite predmet.
- 2 Če ima predmet ceno, izberite **Buy**. Če je predmet brezplačen, izberite **Download**.
- 3 Plačate lahko s kreditno ali plačilni kartico oz. tako, da bremenite svoj telefonski račun, če je ta možnost na voljo.
Če želite shraniti podrobnosti o kartici v račun Nokia, izberite **Save this card to my Nokia account**.
Če so podatki o kartici že shranjeni in želite uporabiti drug način plačila, izberite **Change billing details**.
- 4 Če želite prejeti račun za nakup, izberite ali vnesite e-poštni naslov.
- 5 Izberite **Confirm**.
- 6 Ko je prenos končan, lahko odprete predmet in si ga ogledate ali pa nadaljujete z iskanjem vsebine. Vrsta vsebine določa, kje v mobilni napravi je predmet shranjen.



Nasvet: Za prenos večjih datotek, kot so igre, aplikacije ali video posnetki, uporabite povezavo WLAN.

Če želite več informacij o predmetu, se obrnite na izdajatelja predmeta.

Nasvet: Če ne želite vedno znova vnašati podatkov o plačilni kartici, ko kupujete predmete v Trgovini Ovi, shranite podatke v račun Nokia. Dodate lahko več plačilnih kartic in izberete, katero boste uporabili za nakup.

Telefon

Klicanje telefonske številke

- 1 Če želite odpreti aplikacijo za klicanje, na začetnem zaslonu izberite **Pokliči** in vnesite telefonsko številko.
Če želite vnesti znak + za mednarodne klice, dvakrat izberite *.
- 2 Če želite klicati, izberite .
- 3 Če želite končati klic, izberite .

Iskanje vizitke

Poiščete lahko vizitko, ki ste jo shranili v imenik.

Na začetnem zaslonu izberite **Pokličči** in začnite vnašati ime ali priimek želene osebe. Iščete lahko tudi po imenu podjetja. Ko vnašate znake, enkrat pritisnite ustrezno številsko tipko za posamezno črko. Če želite na primer poiskati vizitko Nokia, vnesite **6, 6, 5, 4 in 2**.

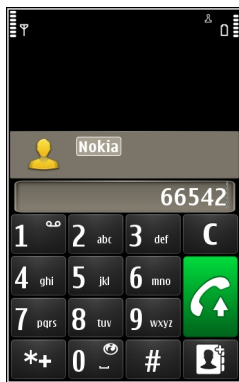

Klicanje osebe, ki ste jo poiskali

Izberite in pridržite vizitko, nato pa v vizitki izberite **Glasovni klic**.

Pošiljanje sporočila osebi

Izberite in pridržite vizitko, nato pa v vizitki izberite **Sporočilo**.

Deaktiviranje iskanja vizitk

Izberite **Možnosti > Iskanje vizitk > Izključeno**.

Klicanje osebe

Izberite **Meni > Imenik**.

- 1 Če želite poiskati vizitko, v iskalno polje vnesite prve črke oz. znake imena ali priimka.
- 2 Izberite vizitko.
- 3 Na vizitki izberite **Glasovni klic**.
- 4 Če je v vizitki več telefonskih števil, izberite in pridržite možnost **Glasovni klic** ter izberite zeleno številko.

Vzpostavljajte konferenčni klic

Naprava omogoča konferenčne klice (omrežna storitev) z največ šestimi udeleženci, vključno z vami. Naprava ne podpira konferenčnih video klicev.

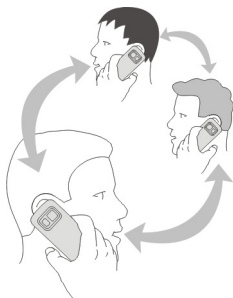

- 1 Pokličite prvega udeleženca.
- 2 Naslednjega udeleženca pokličete tako, da izberete **Možnosti** > **Nov klic**. Prvi klic bo zadržan.
- 3 Ko odgovorite na novi klic in želite v konferenčni klic dodati prvega udeleženca, izberite .

Dodajanje novega udeleženca v konferenčni klic

Pokličite drugega udeleženca in dodajte nov klic v konferenčni klic.



Zasebni pogovor z udeležencem konferenčnega klica

Izberite .

Pomaknite se na udeleženca in izberite . Konferenčni klic v vaši napravi je tako zadržan. Drugi udeleženci lahko še naprej sodelujejo v njem.

Če se želite vrniti v konferenčni klic, izberite .

Izključitev udeleženca iz konferenčnega klica

Izberite , se pomaknite na udeleženca in izberite .

Prekinitev aktivnega konferenčnega klica

Pritisnite tipko za konec.

Klicanje najpogosteje uporabljenih števil

Prijatelje in družinske člane lahko pokličete hitreje, če najpogosteje uporabljene telefonske številke dodelite številskim tipkam naprave.

Izberite **Meni** > **Nastavitve** in **Klicanje** > **Hitro klicanje**.

Dodeljevanje telefonske številke številski tipki

- 1 Izberite številsko tipko, ki ji želite dodeliti telefonsko številko.
Tipka 1 je rezervirana za glasovni predal.
- 2 V imeniku izberite želeno telefonsko številko.

Odstranjevanje ali spreminjanje telefonske številke, ki je dodeljena številski tipki

Izberite in pridržite dodeljeno tipko ter v pojavnem meniju izberite **Odstrani** ali **Spremeni**.

Klicanje

Na začetnem zaslonu izberite **Poklič**, da odprete aplikacijo za klicanje, ter izberite in pridržite dodeljeno številsko tipko.

Uporaba glasu za klicanje osebe

Z aplikacijo Glasovni ukazi lahko za klicanje ali upravljanje naprave uporabljate svoj glas.

Glasovni ukazi niso odvisni od uporabnikovega glasu. Naprava samodejno ustvari ukaze.



Opomba: Uporaba glasovnih oznak je v hrupnem okolju ali v sili lahko otežena, zato se nikoli ne zanašajte samo na glasovno klicanje.

Ko uporabite glasovno klicanje, se uporabi zvočnik. Ko izgovorite glasovni ukaz, naj bo naprava blizu obraza.

- 1 Na začetnem zaslonu izberite in pridržite **Poklič**. Če uporabljate združljive slušalke s tipko, pridržite tipko na slušalkah.
- 2 Predvaja se kratek zvok, na zaslonu pa se prikaže **Zdaj govorite**. Razločno izgovorite ime, ki je shranjeno v vizitki.
- 3 Naprava predvaja sintetiziran glasovni ukaz za oznako prepoznane vizitke v izbranem jeziku naprave ter prikaže ime in številko. Glasovno klicanje prekličete tako, da izberete **Prekini**.

Poslušanje glasovnega ukaza za vizitko

- 1 Izberite vizitko in **Možnosti** > **Infor. o glasovn. oznakah**.
- 2 Izberite podrobnost vizitke.

Če je za eno ime shranjenih več števil, lahko izgovorite tudi ime in vrsto številke, na primer mobilna ali telefonska številka.

Klicanje prek interneta O internetnih klicih

Z omrežno storitvijo internetnih klicev lahko kličete in sprejemate klice prek interneta. Storitve internetnih klicev lahko podpirajo klice med računalniki, med mobilnimi telefoni ter med napravo VoIP in navadnim telefonom.

Nekateri ponudniki storitev internetnih klicev omogočajo brezplačno klicanje prek interneta. Za informacije o razpoložljivosti in ceni povezave se obrnite na ponudnika storitve internetnih klicev.

Če želite vzpostaviti ali sprejeti internetni klic, morate biti v dosegu brezžičnega omrežja WLAN oz. potrebujete povezavo za paketni prenos (GPRS) v omrežju 3G, prav tako pa morate biti vpisani v storitev internetnih klicev.

Namestitev storitve internetnih klicev

Storitve internetnih klicev lahko poiščete v storitvi Trgovina Ovi. Če želite podrobnosti, obiščite spletno mesto www.ovi.com.

- 1 Prenesite gradnik za namestitev storitve internetnih klicev.
- 2 Če želite zagnati namestitev, izberite gradnik za namestitev.
- 3 Sledite prikazanim navodilom.

Ko je storitev internetnih klicev nameščena, se v imeniku prikaže zavihek storitve.

Vzpostavljanje internetnega klica

Ko se povežete v storitev internetnih klicev, lahko pokličete osebo s seznama prijateljev ali iz imenika.

Izberite **Meni** > **Imenik**.

Klicanje osebe s seznama prijateljev

- 1 Odprite kartico storitve internetnih klicev in se vpišite v storitev.
- 2 Izberite vizitko s seznama prijateljev, nato izberite **Internetni klic**.

Vzpostavljanje internetnih klicev na telefonsko številko ali naslov SIP

- 1 Izberite **Pokliči**.
- 2 Izberite **Možnosti** > **Pokliči** > **Internetni klic**.

Klicanje zadnje klicane številke

Kličete nekoga, vendar se ne odzove? Ponovno klicanje je enostavno. V dnevniku klicev si lahko ogledate informacije o odhodnih in dohodnih klicih.

Na začetnem zaslonu izberite **Pokliči** > 

Če želite klicati zadnjo klicano številko, izberite to številko na seznamu.

Snemanje telefonskega pogovora

- 1 Med aktivnim glasovnim klicev izberite **Možnosti** > **Pojdi na začetni zaslon** in nato **Meni** > **Aplikacije** > **Pisarna** > **Snemalnik**.
- 2 Snemanje začnete tako, da izberete .
- 3 Snemanje ustavite tako, da izberete . Zvočni posnetek se samodejno shrani v mapo Zvočne datoteke v aplikaciji Upravitelj datotek.

Med snemanjem sogovornika v rednih časovnih razmakih zaslišita ton.

Utišanje zvoka

Če naprava zazvoni v situaciji, ko nočete, da vas kdo moti, lahko utišate zvonjenje.

Aktiviranje funkcije utišanja zvoka

Izberite **Meni** > **Nastavitve in Telefon** > **Nastavitve tipala** > **Utišanje klicev** > **Vključeno**.

Ko naprava zvoni, obrnite napravo z zaslonom navzdol.

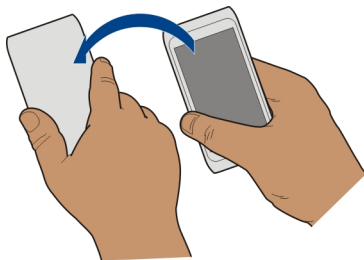



Prikaz neodgovorjenih klicev

Na začetnem zaslonu lahko vidite neodgovorjene klice. Če si želite ogledati telefonsko številko, izberite **Prikaži**. Ime klicatelja se prikaže, če je shranjeno v imeniku.

Neodgovorjeni in prejeti klici se beležijo le, če jih podpira omrežje ter če je naprava vklopljena in v dosegu omrežja.

Klicanje vizitke ali številke nazaj

Izberite vizitko ali številko.

Če si želite seznam neodgovorjenih klicev ogledati pozneje, na začetnem zaslonu izberite **Pokličči**, da odprete aplikacijo za klicanje, nato pa izberite  in odprite zavihek z neodgovorjenimi klici .

Pokličite telefonski predal

Dohodne klice lahko preusmerite v telefonski predal (omrežna storitev). Ko na primer ne odgovorite na klic, vam lahko klicatelj pusti sporočilo.

Spreminjanje številke telefonskega predala

- 1 Izberite **Meni** > **Nastavitve** in **Klicanje** > **Predal za klice**.
- 2 Izberite in pridržite nabiralnik ter v pojavnem meniju izberite **Spremeni številko**.
- 3 Vnesite številko (dobite jo pri ponudniku mobilnih storitev) in izberite **V redu**.

Preusmeritev klicev v telefonski predal ali na drugo telefonsko številko

Če klica ne morete sprejeti, ga lahko preusmerite v telefonski predal ali na drugo telefonsko številko.

Izberite **Meni** > **Nastavitve** in **Klicanje** > **Preusmer. klicev** > **Glasovni klici**.

Preusmeritev klicev je omrežna storitev. Če želite podrobnosti, se obrnite na ponudnika storitev.

Preusmeritev vseh glasovnih klicev v telefonski predal

Izberite **Vsi glasovni klici** > **Aktiviraj** > **V glasovni predal**.

Preusmeritev vseh glasovnih klicev na drugo številko

- 1 Izberite **Vsi glasovni klici** > **Aktiviraj** > **Na drugo številko**.
- 2 Če želite uporabiti številko, shranjeno v imeniku, vnesite to številko ali izberite **Poišči**.

Hkrati je lahko vključenih več preusmeritev, kot sta **Če je telefon zaseden** in **Če ne sprejemem klica**.

 na začetnem zaslonu označuje, da so klici preusmerjeni.

Funkciji za zaporo klicev in za preusmeritev klicev ne moreta biti vključeni hkrati.

Preprečevanje klicanja ali sprejemanja klicev

Včasih boste morda želeli omejiti odhodne ali dohodne klice za svojo napravo. Z zaporami klicev (omrežna storitev) lahko na primer omejite vse odhodne mednarodne klice ali dohodne klice, ko ste v tujini.

Izberite **Meni** > **Nastavitve in Klicanje** > **Zapore klicev**.

Če želite spremeniti nastavitve, potrebujete geslo za zapore, ki ga dobite pri svojem ponudniku storitev.

Preprečevanje klicanja

- 1 Če je storitev internetnih klicev nameščena, izberite **Zapora glasovnih/video klicev**.
- 2 Če želite preprečiti vse klice ali mednarodne klice, izberite **Odhodni klici** ali **Mednarodni klici**. Če želite preprečiti mednarodne klice, ne pa klicev v domovino, izberite **Mednarodni klici, razen v domovino**.
- 3 Izberite **Aktiviraj**. Zapore klicev vplivajo na vse klice, vključno s podatkovnimi klici.

Preprečevanje dohodnih klicev

- 1 Če je storitev internetnih klicev nameščena, izberite **Zapora glasovnih/video klicev**.
- 2 Če želite preprečiti vse klice ali mednarodne klice, ko ste v tujini, izberite **Dohodni klici** ali **Dohodni klici med gostovanjem**.
- 3 Izberite **Aktiviraj**.

Preprečevanje anonimnih internetnih klicev

Izberite **Zapora internetnih klicev** > **Zapora anonimnih klicev** > **Vključeno**.

Omogočanje klicev samo na nekatere številke

S storitvijo omejenega klicanja lahko klice omejite na določene telefonske številke. Otrokom lahko na primer dovolite samo klicanje družinskih članov ali klicanje na druge pomembne številke.

Izberite **Meni** > **Imenik in Možnosti** > **Številke na kartici SIM** > **Vizitke za omej. klic..**

Storitve omejenega klicanja ne podpirajo vse kartice SIM. Potrebujete kodo PIN2, ki jo dobite pri ponudniku storitev.

Aktiviranje omejenega klicanja

Izberite **Možnosti** > **Aktiviraj omejeno klican..** Vnesite kodo PIN2.

Izbiranje ljudi, ki jih lahko kličete

- 1 Izberite **Možnosti** > **Nova vizitka SIM**.
- 2 Vnesite kodo PIN2.

- 3 Vpišite ime osebe in telefonsko številko, na katero je klicanje dovoljeno, ter izberite **Končano**. Če želite dodati vizitko iz imenika na seznam za omejeno klicanje, izberite **Dodaj iz Imenika** in vizitko.

Če želite poslati besedilno sporočilo na številko, shranjeno na kartici SIM, medtem ko je omogočena storitev omejenega klicanja, morate dodati številko centra za besedilna sporočila v imenik za omejeno klicanje.

Skupna raba videa

O skupni rabi videa

S funkcijo skupne rabe videov (omrežna storitev) lahko med glasovnim klicem pošljete video v živo ali video posnetek iz svoje naprave v drugo združljivo napravo.

Ko omogočite skupno rabo videa, se zvočnik samodejno aktivira. Če ne želite uporabiti zvočnika, lahko uporabite združljive slušalke.

Zahteve za skupno rabo videa

Če želite dati video v skupno rabo, morate vi in prejemnik izpolnjevati naslednje zahteve:

- Biti morate v omrežju 3G. Če se eden od vaju premakne v območje zunaj omrežja 3G, se glasovni klic nadaljuje.
- Funkcija skupne rabe videov mora biti omogočena.
- Nastavitve za povezovanje med dvema osebama morajo biti omogočene.

Pri ponudniku storitev lahko dobite več informacij o storitvi, razpoložljivosti omrežja 3G in stroških uporabe.

Nastavitev skupne rabe

Če želite nastaviti skupno rabo, potrebujete nastavitve povezave med dvema osebama in nastavitve povezave 3G.

Povezava med dvema osebama je znana tudi kot povezava SIP (Session Initiation Protocol). Da bi lahko uporabljali souporabo videa, morate v napravi konfigurirati nastavitve profila SIP. Nastavitve profila SIP, ki jih morate shraniti v napravo, dobite pri ponudniku storitev. Ponudnik storitev vam lahko pošlje nastavitve v konfiguracijskem sporočilu ali vam posreduje seznam potrebnih parametrov.

Nastavitev povezave med dvema osebama

- 1 Izberite **Meni > Nastavitve in Povezovanje > Skrbniške nastavit.** > **Nastavitve SIP** ter profil SIP.
- 2 Vnesite ustrezne nastavitve profila SIP.

Spreminjanje nastavitve skupne rabe videa

Izberite **Meni** > **Nastavitve in Povezovanje** > **Skupna raba videa**.

Uporaba povezave 3G

Če želite podrobnosti o omrežjih, se obrnite na ponudnika storitev.

Dodajanje naslova SIP vizitki

- 1 Izberite **Meni** > **Imenik**.
- 2 Izberite vizitko ali ustvarite novo.
- 3 Izberite **Možnosti** > **Uredi**.
- 4 Izberite **Možnosti** > **Dodaj podrobnost** > **Skupna raba videa**.
- 5 Vnesite naslov SIP v obliki uporabniškoime@imedomene (namesto imena domene lahko uporabite naslov IP).

Če ne poznate sogovornikovega naslova SIP, lahko za souporabo videa uporabite njegovo telefonsko številko, vključno z mednarodno klicno številko (če to podpira ponudnik mobilnih storitev).

Skupna raba videa v živo ali video posnetka

Med aktivnim glasovnim klicem izberite **Možnosti** > **Skupna raba videa**.

- 1 Če želite dati ta video v skupno rabo, izberite **Video v živo**.
Če želite dati video v skupno rabo, izberite **Video posnetek**.
- 2 Izberite zeleni naslov SIP ali telefonsko številko, ki je shranjena v vizitki prejemnika. Če naslov SIP ali telefonska številka ni na voljo, ročno vnesite podrobnosti in izberite **V redu**. Ko vnašate telefonsko številko, morate vnesti kodo države. Vabilo se pošlje na naslov SIP.

Če med skupno rabo videa dostopate do druge aplikacije, se skupna raba začasno ustavi.

Nadaljevanje skupne rabe

Na začetnem zaslonu izberite **Možnosti** > **Nadaljuj skup. rabo videa**.

Ustavitev skupne rabe videa

Izberite **Končaj**. Če želite končati glasovni klic, izberite . Ko končate klic, se konča tudi skupna raba videa.

Samodejno shranjevanje videa v živo v skupni rabi

Izberite **Meni** > **Nastavitve in Povezovanje** > **Skupna raba videa** > **Shranjevanje videa** > **Vedno shrani**.

Sprejem vabila za skupno rabo videov

Izberite Da. Skupna raba videa se začne samodejno.

Imenik

0 aplikaciji Imenik



Izberite **Meni** > **Imenik**.

Shranite in urejate lahko telefonske številke, naslove in druge kontaktne informacije prijateljev. Če želite, da bo stik z najpomembnejšimi vizitkami preprost, jih dodajte na začetni zaslon.

Shranjevanje telefonskih števil in e-poštne naslovov

V imenik lahko shranite telefonske številke prijateljev, njihove e-poštne naslove in druge informacije.

Izberite **Meni** > **Imenik**.

Dodajanje vizitke v imenik

- 1 Izberite **Možnosti** > **Nova vizitka**.
- 2 Izberite polje in vnesite podrobnosti.

Urejanje informacij o vizitki

- 1 Izberite vizitko.
- 2 Odprite kartico vizitke .
- 3 Izberite podrobnost vizitke.

Dodajanje podrobnosti o vizitki

Izberite vizitko in nato **Možnosti** > **Uredi** > **Možnosti** > **Dodaj podrobnost**.

Shranjevanje številke prejetega klica ali sporočila

Ali ste prejeli klic ali sporočilo od osebe, katere telefonske številke še nimate v imeniku? Številko lahko enostavno shranite v nov ali že obstoječ vnos v imeniku.

Shranjevanje številke prejetega klica

- 1 Izberite **Meni** > **Aplikacije** > **Dnevnik**.
- 2 Izberite **Zadnji klici** > **Prejeti klici**.
- 3 Izberite in pridržite telefonsko številko ter v pojavnem meniju izberite **Shrani v Imenik**.
- 4 Izberite, ali želite ustvariti nov vnos v imeniku ali posodobiti že obstoječega.

Shranjevanje številke prejetega sporočila

- 1 Izberite **Meni** > **Sporočila**.
- 2 Izberite **Prejeto** in sporočilo.
- 3 Izberite telefonsko številko in **Shrani v Imenik**.
- 4 Izberite, ali želite ustvariti nov vnos v imeniku ali posodobiti že obstoječega.

Hitro vzpostavljanje stika z najpomembnejšimi osebami

Najpomembnejše osebe lahko uvrstite med priljubljene. Priljubljene osebe so na vrhu seznama, da lahko z njimi hitro vzpostavite stik.

Izberite **Meni** > **Imenik**.

Uvrščanje vizitke med priljubljene

Izberite in pridržite vizitko ter iz pojavnega menija izberite **Dodaj k priljubljenim**.

Brisanje vizitke iz skupine priljubljenih

Izberite in pridržite vizitko ter iz pojavnega menija izberite **Odstrani iz priljubljenih**. Vizitke niste izbrisali iz standardnega imenika.

Dodajanje slike za vizitko

Želite videti, kdo vas kliče? Dodajte sliko za določeno vizitko.

Izberite **Meni** > **Imenik** in vizitko.

- 1 Izberite ikono poleg imena vizitke in nato **Dodaj sliko**.
- 2 Izberite sliko iz mape Fotografije.

Spreminjanje ali odstranjevanje slike

Izberite in pridržite sliko ter v pojavnem meniju izberite **Zamenjaj sliko** ali **Odstrani sliko**.

Vizitke morajo biti shranjene v pomnilniku naprave. Če želite preveriti, kateri pomnilnik se uporablja, izberite **Možnosti** > **Nastavitve** > **Prikazani imenik**.

Nastavitev tona zvonjenja za določeno osebo

Bi radi že po tonu zvonjenja vedeli, kdo kliče? Želeni osebi lahko določite poseben ton zvonjenja.

Izberite **Meni** > **Imenik**.

Nastavitev tona zvonjenja za želeno osebo

- 1 Izberite vizitko in **Možnosti** > **Uredi**.

2 Izberite polje **Ton zvonjenja** in **ton zvonjenja**.

Nastavitev tona zvonjenja za želeno skupino

- 1 Odprite kartico **Skupine**.
- 2 Izberite in pridržite ime skupine ter v pojavnem meniju izberite **Ton zvonjenja**.
- 3 Izberite ton zvonjenja s seznama.

Ton zvonjenja velja samo za tiste osebe, ki so že bile v skupini, ko ste ga določili.

Pošiljanje osebnih kontaktnih podatkov prek možnosti **Moja vizitka**

Moja kartica je vaša elektronska vizitka. Z možnostjo **Moja kartica** lahko pošljete svoje kontaktne podatke drugim.

Izberite **Meni > Imenik**.

Pošiljanje kontaktnih podatkov v obliki vizitke

Izberite in pridržite možnost **Moja kartica** ter v pojavnem meniju izberite **Pošlji kot vizitko**.

Urejanje kontaktnih podatkov v možnosti **Moja vizitka**

Izberite **Moja kartica** in podrobnost, ki jo želite urediti.

Ustvarjanje skupine vizitk

Če ustvarite skupine vizitk, lahko hkrati pošljete sporočilo več osebam. Družinske člane lahko na primer uvrstite v eno skupino.

Izberite **Meni > Imenik**.

- 1 Odprite kartico **Skupine**.
- 2 Izberite **Možnosti > Nova skupina**.
- 3 Vnesite ime za skupino in izberite **V redu**.
- 4 Izberite skupino in **Možnosti > Dodaj člane**.
- 5 Če želite označiti vizitke, ki jih nameravate dodati v skupino, jih najprej izberite.

Pošiljanje sporočila skupini oseb

Bi radi hitro poslali sporočilo vsem družinskim članom? Če ste jih uvrstili v skupino, lahko pošljete sporočilo vsem hkrati.

Izberite **Meni > Imenik**.

- 1 Odprite kartico **Skupine**.

- 2 Izberite in pridržite ime skupine, nato pa v pojavnem meniju izberite **Ustvari sporočilo**.

Kopiranje vizitk s kartice SIM v napravo

Če ste vizitke shranili na kartico SIM, jih lahko kopirate v napravo. Vizitkam, ki so shranjene v napravi, lahko dodate več podrobnosti (na primer dodatne telefonske številke, naslove ali sliko).

Izberite **Meni > Imenik**.

Izberite **Možnosti > Številke na kartici SIM > Kopiraj vse v telefon**.

Nasvet: Če imate vizitko na seznamu dvakrat, izberite **Možnosti > Nastavitve > Prikazani imenik** in počistite potrditveno polje **Kartica SIM**.

Varnostno kopiranje imenika v storitev Ovi by Nokia

Če varnostno kopirate imenik v storitev Ovi by Nokia, ga lahko preprosto kopirate v novo napravo. Tudi če vam napravo ukradejo ali pa jo poškodujete, lahko še vedno dostopate do svojega imenika v spletu.

Izberite **Meni > Imenik in Možnosti > Sinhronizac. Ovi**.

Če omogočite samodejno sinhroniziranje, se vse nove spremembe imenika samodejno varnostno kopirajo v storitev Ovi by Nokia.

Če želite uporabljati storitev Ovi, morate imeti račun Nokia. Če računa še nimate, ga lahko ustvarite na spletnem mestu www.ovi.com. Če do storitev Ovi dostopate z napravo, boste prejeli predlog za ustvarjanje računa.

Če z aplikacijo Sinhronizacija Ovi samodejno sinhronizirate imenik s storitvijo Ovi, ne omogočite sinhroniziranja imenika nobeni drugi storitvi, ker lahko pride do sporov. Sinhronizacija Ovi za imenik ni na voljo, če ste omogočili sinhronizacijo imenika v aplikaciji Mail for Exchange.

Sporočila

O aplikaciji Sporočila

 Izberite **Meni > Sporočila**.

Pošiljate in prejimate lahko sporočila različnih vrst:

- Besedilna sporočila
- Zvočna sporočila
- Večpredstavnostna sporočila, ki vsebujejo slike in videe



- Sporočila skupin

Sporočila zahteva omrežno podporo.

Pošiljanje sporočila

Z besedilnimi in večpredstavnostnimi sporočili lahko hitro stopite v stik s svojimi prijatelji in družino. Večpredstavnostnemu sporočilu lahko priložite slike, videe in zvočne posnetke, ki jih želite dati v skupno rabo.

Izberite **Meni** > **Sporočila**.

- 1 Izberite **Novo sporočilo**.
- 2 Če želite izbrati prejemnike iz imenika, izberite naslov **Za**. Če želite ročno vnesti telefonsko številko prejemnika, vnesite številko v polje **Za**.
- 3 Če želite dodati prilogo, izberite .
- 4 Izberite .

Pošiljanje sporočila s prilogo je lahko dražje kot pošiljanje običajnega besedilnega sporočila. Več informacij lahko dobite pri svojem ponudniku storitev.

Pošljete lahko besedilna sporočila, ki imajo več znakov, kot je določenih za eno sporočilo. Daljša sporočila so poslana kot dve ali več sporočil. Ponudnik storitev lahko to ustrezno zaračuna.

Znaki z naglasi ali drugimi znamenji in nekatere jezikovne možnosti lahko zasedejo več prostora, zato lahko v enem sporočilu pošljete manj znakov, kot bi jih lahko drugače.



Če je predmet, ki ste ga vstavili v večpredstavnostno sporočilo, prevelik za omrežje, naprava samodejno zmanjša velikost.

Večpredstavnostna sporočila lahko prejemajo in prikazujejo samo združljive naprave. Sporočila se lahko razlikujejo v različnih napravah.

Pošiljanje zvočnega sporočila

Posnamete lahko zvočni posnetek, na primer rojstnodnevno pesem, in jo pošljete prijatelju kot zvočno sporočilo.

Izberite **Meni** > **Sporočila**.

- 1 Izberite **Možnosti** > **Ustvari sporočilo** > **Zvočno sporočilo**.
- 2 Če želite posneti sporočilo, izberite .
- 3 Če želite izbrati prejemnika iz imenika, izberite naslov **Za**. Če želite ročno vnesti telefonsko številko prejemnika, vnesite številko v polje **Za**.
- 4 Izberite .

Prejemanje sporočil

Ko prejmete sporočilo, ga lahko odprete neposredno z začetnega zaslona. Pozneje najdete sporočilo v mapi Pogovori ali v mapi Prejeto v meniju Sporočila.

Izberite **Meni** > **Sporočila**.

Ko prejmete sporočilo, se na začetnem zaslonu prikaže obvestilo. Prikazano je število vseh prezrtih dogodkov, vključno z neodgovorjenimi klici in prejetimi sporočili.

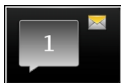

Če želite odpreti sporočilo, izberite gradnik za obvestila. Sporočilo se privzeto odpre v prikazu Pogovori.

Odgovor na prejeto sporočilo v prikazu Pogovori

Izberite polje za vnos besedila na dnu zaslona, napišite sporočilo in izberite .

Odpiranje sporočila v mapi Prejeto

Izberite **Prejeto** in sporočilo.

Odgovor na prejeto sporočilo v prikazu Prejeto

Odprite sporočilo in izberite .

Posredovanje sporočila v prikazu Prejeto

Odprite sporočilo in izberite .

Shranjevanje prejetega večpredstavnostnega elementa

Izberite in pridržite predmet ter v pojavnem meniju izberite **Shrani**. Element si lahko ogledate v ustrezni aplikaciji. Če si želite na primer ogledati shranjene slike, odprite Fotografije.

Prikaz pogovora

Sporočila, ki ste jih poslali določeni osebi in jih od nje prejeli, lahko prikažete hkrati ter nadaljujete pogovor iz tega prikaza.

Izberite **Meni** > **Sporočila**.

Izberite **Pogovori** in vizitko. Prikažejo se vsa sporočila, ki ste jih poslali tej osebi ali jih od nje prejeli.

Odgovor na sporočilo v pogovoru

- 1 Odprite pogovor.
- 2 Izberite polje za vnos besedila na dnu zaslona in napišite sporočilo.
- 3 Če želite dodati priloge ali več prejemnikov, izberite **Možnosti** > **Dodaj**.
- 4 Sporočilo pošljete tako, da izberete .

Ko pošiljate novo sporočilo, se le to doda trenutnemu pogovoru. Če ni nobenega pogovora, se začne nov pogovor.

Ko odprete prejeto sporočilo z začetnega zaslona, se sporočilo privzeto odpre v prikazu Pogovori. Če želite, da se sporočilo odpre v prikazu Prejeto, izberite **Možnosti** > **Prikaz sporočil** > **Prejeto**.

Poslušanje besedilnega sporočila

Napravo lahko nastavite tako, da bo brala vaša besedilna sporočila na glas.

- 1 Izberite **Meni** > **Sporočila**.
- 2 Izberite **Prejeto**.
- 3 Izberite in pridržite sporočilo ter v pojavnem meniju izberite **Poslušaj**.

Izberite **Meni** > **Nastavitve** > **Telefon** > **Govor**.

Spreminjanje jezika

Izberite **Jezik** in jezik.

Prenos dodatnega jezika

Izberite **Možnosti** > **Naloži jezike**.

Spreminjanje glasu

Izberite . Če želite predhodno poslušati glas, ga izberite in pridržite, nato pa izberite **Predvajaj glas**.

Spreminjanje jezika

Spremenite lahko jezik naprave in jezik, v katerem pišete sporočila in e-poštna sporočila. Aktivirate lahko tudi vnašanje besedila s predvidevanjem.

Izberite **Meni** > **Nastavitve** in **Telefon** > **Jezik**.

Spreminjanje jezika naprave

Izberite **Jezik telefona**.

Spreminjanje jezika pisanja

Izberite **Jezik pisanja**.

Aktiviranje predvidevanja vnosa

Izberite **Predvidevanje vnosa**.

E-pošta**E-pošta****O aplikaciji E-pošta**

 Izberite **Meni** > **Aplikacije** > **E-pošta**.

Dodate lahko več nabiralnikov in do njih dostopate neposredno z začetnega zaslona. V glavnem prikazu e-pošte lahko preklapljate med predali.

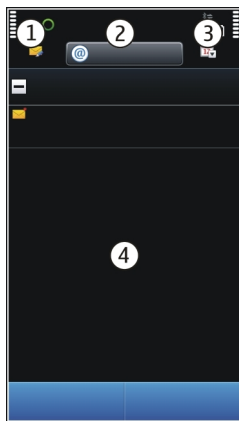

- 1 Napišite e-poštno sporočilo.
- 2 Preklapljajte med svojimi predali.
- 3 Razvrstite e-pošto, na primer glede na datum.
- 4 E-pošta v trenutnem predalu.

E-pošta vsebuje interaktivne elemente. Če želite, da se prikaže pojavni meni, na primer izberite in pridržite e-poštno sporočilo.

Pri uporabi storitve ali prenašanju vsebine lahko pride do prenosa večjih količin podatkov, zaradi česar lahko nastanejo stroški prenosa podatkov.

Priskrbite si brezplačen e-poštni račun v storitvi Ovi by Nokia

Ovi S storitvijo Pošta Ovi družbe Nokia lahko dostopate do pošte z napravo ali računalnikom. Zaščita pred neželjeno pošto pomaga ohranjati vaš predal urejen, zaščita pred virusi pa poveča varnost.

- 1 Izberite **Meni** > **Aplikacije** > **E-pošta**.
- 2 Izberite **Nov nabiralnik** > **Začni** > **Pošta Ovi** in **Prijavite se zdaj**.

Uporaba računalnika za dostop do e-poštnega računa

Obiščite spletno mesto www.ovi.com in se prijavite.

Dodajanje nabiralnika

V napravo lahko dodate več nabiralnikov.

Izberite **Meni** > **Aplikacije** > **E-pošta**.

Dodajanje nabiralnika

Izberite **Nov nabiralnik** in sledite navodilom.

Če želite brezplačen račun v storitvi Pošta Ovi družbe Nokia, izberite **Pošta Ovi** in **Prijavite se zdaj**.

Dodajanje gradnika za e-pošto na začetni zaslon

- 1 Tapnite in pridržite prazno območje na začetnem zaslonu.
- 2 Izberite  in želeni gradnik s seznama.

Brisanje nabiralnika

- 1 Izberite **Meni** > **Aplikacije** > **E-pošta**.
- 2 Izberite **Možnosti** > **Zbriši nabiralnik** in nabiralnik.

Branje e-pošte

Z napravo lahko berete e-pošto in odgovarjate nanjo.

Izberite **Meni** > **Aplikacije** > **E-pošta**.

Branje e-pošte

Izberite e-pošto.

Nasvet: Prikaz povečate ali pomanjšate tako, da položite dva prsta na zaslon in ju povlečete skupaj ali razmaknete.

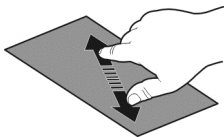

Odpiranje ali shranjevanje priloge

Izberite prilogo in nato ustrezno možnost. Če je prilog več, lahko shranite vse hkrati.

Odgovarjanje na e-pošto

Izberite **Možnosti** > **Odgovori**.

Posredovanje e-pošte

Izberite **Možnosti** > **Posreduj**.



Nasvet: Če je v e-poštnem sporočilu spletni naslov, ki ga želite odpreti v brskalniku naprave, izberite naslov.

Nasvet: Če želite odpreti naslednjo ali prejšnjo e-pošto, uporabite ikone puščic.

Pošiljanje pošte

Napravo lahko uporabljate za pisanje in pošiljanje pošte ter pripenjanje datotek pošti.

Izberite **Meni** > **Aplikacije** > **E-pošta**.

- 1 Izberite .
- 2 Če želite dodati prejemnika iz imenika, izberite ikono Za, Kp ali Skp. Če boste ročno vnesli poštni naslov, izberite polje Za, Kp ali Skp.
- 3 Če želite poštnemu sporočilu dodati prilogo, izberite .
- 4 Če želite poslati poštno sporočilo, izberite .

Odgovor na zahtevo za sestanek

Zahteve za sestanke lahko odprete in sprejmete. Ko sprejmete zahtevo za sestanek, se prikaže v koledarju.

Izberite **Meni** > **Aplikacije** > **E-pošta** in odprite zahtevo za sestanek.

Izberite  (Sprejmi),  (Zavrni) ali  (Pogojno).

Preverjanje razpoložljivosti

Izberite **Možnosti** > **Prikaži koledar**.

Če želite urediti, poslati ali posredovati sprejeto zahtevo za sestanek, odprite zahtevo v koledarju.

Možnosti, ki so na voljo, so lahko različne.

Odpiranje e-pošte z začetnega zaslona

Na začetnem zaslonu imate lahko več gradnikov e-pošte, odvisno od naprave. V vsakem gradniku e-pošte je en poštni nabiralnik. Gradnik kaže, ali ste prejeli novo e-poštno sporočilo, in prikazuje število neprebranih e-poštnih sporočil.

Dodajanje gradnika e-pošte na začetni zaslon

Na začetnem zaslonu izberite **Nov nabiralnik** in sledite navodilom.

Dodajanje drugega gradnika na začetni zaslon

Tapnite in pridržite začetni zaslon, izberite  in nato še zeleni gradnik s seznama.

Odpiranje e-poštnega sporočila

V gradniku e-pošte izberite sporočilo.

Internet

O spletnem brskalniku



Izberite **Meni > Splet**.

Preberite najnovejše novice in obiščite priljubljena spletna mesta. S spletnim brskalnikom v napravi si lahko ogledate spletne strani v internetu.

Če želite brskati po spletu, morate imeti v napravi konfigurirano internetno dostopno točko in biti povezani z omrežjem.

Brskanje po spletu

Izberite **Meni > Splet**.

Nasvet: Če nimate pavšalne naročnine za prenos podatkov pri ponudniku storitev in želite zmanjšati stroške na telefonskem računu, lahko za vzpostavljanje internetne povezave uporabite omrežje WLAN.

Obisk spletnega mesta

Izberite vrstico za vnos spletnega naslova, vnesite spletni naslov in izberite .

Nasvet: Če želite iskati v internetu, izberite vrstico za vnos spletnega naslova, vnesite iskalno besedo ter izberite povezavo pod vrstico za vnos spletnega naslova.

Povečevanje in pomanjševanje

Postavite prsta na zaslon in ju pomaknite skupaj ali narazen.

Začasni pomnilnik se uporablja za začasno shranjevanje podatkov. Če ste dostopali ali poskušali dostopati do zaupnih informacij ali zaščitenih storitev, za katere je potrebno geslo, izpraznite začasni pomnilnik po vsaki uporabi.



Praznjenje začasnega pomnilnika

Izberite  >  > **Zasebnost** > **Počisti podat. o zasebn.** > **Začasni pomnilnik.**

Dodajanje zaznamka

Če nekatera spletna mesta pogosto obiskujete, jih dodajte v prikaz zaznamkov, da lahko na enostaven način dostopate do njih.

Izberite **Meni** > **Splet.**

Med brskanjem izberite  > .

Obisk spletnega mesta, shranjenega med zaznamke, med brskanjem



Izberite  >  in zaznamek.

Naročanje na spletni vir

Svojih priljubljenih spletnih mest vam ni treba redno obiskovati, da bi spremljali novice na njih. Naročite se lahko na spletne vire in samodejno pridobite povezave do najnovejših vsebin.

Izberite **Meni** > **Splet.**

Spletni viri na spletnih straneh so običajno označeni z . Uporabljajo se na primer za skupno rabo naslovov najnovejših novic ali spletnih dnevnikov.

Obiščite spletni dnevnik ali spletno stran, ki vsebuje spletni vir, in izberite  >  ter želeni vir.

Posodabljanje vira

V prikazu Spletni viri izberite in pridržite vir ter v pojavnem meniju izberite **Osveži**.

Nastavitev vira za samodejno posodabljanje

V prikazu Spletni viri izberite in pridržite želeni vir ter iz pojavnega menija izberite **Uredi > Samodejne posodobitve**.

Dostop do intraneta podjetja



Z napravo lahko vzpostavite povezavo z intranetom podjetja.

Izberite **Meni > Aplikacije > Pisarna > Intranet**.

- 1 Izberite **Možnosti > Nastavitve**. Za pravilne nastavitve se obrnite na skrbnika sistema. Določiti morate tudi dostopno točko VPN.
- 2 Vzpostavite povezavo z intranetom.

Nasvet: Če imate v nastavitvah povezav določenih več intranetnih ciljev, na primer omrežja ekstrasnet partnerja, izberite **Ročna povezava** in določite intranet, po katerem želite brskati.

Družabna omrežja

O aplikaciji Družabna omrežja



Izberite **Meni > Družabno** in se vpišite v storitve družabnih omrežij, ki jih uporabljate.

Če želite izboljšati izkušnjo z družabnimi omrežji, pridobite aplikacijo Družabna omrežja v storitvi Ovi. Ko ste prek aplikacije Družabno vpisani v storitve družabnih omrežij, lahko:

- prikažete posodobljena stanja svojih prijateljev iz več storitev hkrati;
- objavite posodobitev svojega stanja v več storitvah hkrati;
- daste v skupno rabo slike, ki ste jih ravnokar posneli;
- Skupna raba videov s prijatelji
- povežete profile spletnih prijateljev z njihovimi kontaktnimi podatki v napravi;
- dodate dogodke iz koledarja storitev v koledar naprave.

Na voljo so samo funkcije, ki jih podpira storitev družabnih omrežij.

Za uporabo storitev družabnih omrežij potrebujete omrežno podporo. To lahko vključuje prenos velike količine podatkov in s tem povezane stroške. Informacije o stroških prenosa podatkov dobite pri ponudniku storitev.

Storitve družabnih omrežij so storitve drugih ponudnikov in ne storitve podjetja Nokia. Preverite nastavitve zasebnosti v storitvi družabnih omrežij, ki jo uporabljate, saj bodo

vaši podatki morda na voljo številnim osebam. Pogoji uporabe storitve družabnih omrežij veljajo za skupno rabo podatkov v tej storitvi. Preberite več o pogojih uporabe storitve in možnostih glede zasebnosti.

Ogled posodobitev stanja prijateljev v enem prikazu

Ko ste v storitve družabnih omrežij vpisani prek aplikacije Družabno, lahko vidite posodobitve stanj prijateljev iz vseh storitev v enem prikazu. Ni vam treba preklapljati med različnimi aplikacijami, da bi videli, kaj počnejo prijatelji.

Izberite **Meni** > **Družabno**.

- 1 Izberite storitev in se vpišite.
- 2 Izberite **Dodaj družabno omrežje**.
- 3 Izberite drugo storitev in se vpišite.
- 4 Izberite **Vse dejavnosti**.

Vsi viri iz storitev, ki ste jih dodali, so samodejno vključeni v prikaz.

Objava stanja v storitvah družabnih omrežij

Z aplikacijo Družabna omrežja lahko objavite posodobitev stanja v storitvah družabnih omrežij.

Izberite **Meni** > **Družabno**.

V besedilno polje vnesite novo stanje.

Povezovanje spletnih prijateljev z njihovimi kontaktnimi podatki

Profile spletnih prijateljev iz storitev družabnih omrežij lahko povežete z njihovimi kontaktnimi podatki v napravi. Ko jih povežete, si lahko ogledate njihove kontaktne podatke neposredno iz aplikacije Družabna omrežja, najnovejše posodobitve stanja pa vidite v imeniku.

Izberite **Meni** > **Družabno**.

- 1 Izberite sliko profila spletnega prijatelja.
- 2 V pojavnem meniju izberite **Link Profile to Contact**.
- 3 V imeniku izberite vizitko, s katero želite povezati profil.

Prikaz posodobitev stanj vaših prijateljev na začetnem zaslonu

Če se v storitve družabnih omrežij vpišete prek storitve Ovi by Nokia, lahko prikažete posodobitve stanj svojih prijateljev v spletu neposredno na začetnem zaslonu.

Brskanje po posodobitvah na začetnem zaslonu

Ko se vpišete v storitev, lahko v gradniku Družabna omrežja vidite posodobitve.

Odpiranje aplikacije Družabna omrežja z začetnega zaslona

Izberite gradnik Družabna omrežja. Če ste se uspešno vpisali, se odpre pogled posodobitev stanja. Če se niste uspešno vpisali, se odpre pogled za vpis.

Prenos slike ali videa v storitev

Z aplikacijo Družabna omrežja prenesite slike in videe v storitve družabnih omrežij.

Izberite **Meni** > **Družabno**.

- 1 Izberite .
- 2 Izberite, ali želite prenesti sliko ali video.
- 3 Če želite označiti elemente za prenos, jih izberite.
Največja dovoljena velikost datoteke je 4 MB za slike in 10 MB za video posnetke.
- 4 Če želite prenesti posamezno sliko, lahko dodate napis in oznako s komentarjem za določen del slike.
Če želite prenesti video, mora storitev družabnih omrežij podpirati to funkcijo in uporabiti morate povezavo WLAN.

Prenos posnete slike

- 1 Izberite .
- 2 Izberite možnost prenašanja slik iz kamere.
- 3 Posnemite sliko.
- 4 Dodajte napis in oznako s komentarjem za določen del slike.

Vzpostavljanje stika s prijateljem iz storitve družabnih omrežij

Če želite več kot le komentirati prijateljevo stanje, ga lahko pokličete ali pa mu pošljete sporočilo.

Izberite **Meni** > **Družabno**.

- 1 Izberite prijateljevo sliko profila.
- 2 V pojavnem meniju izberite **View contact info**.
- 3 Izberite način komunikacije.

Ta funkcija je na voljo, če ste povezali svoje spletne prijatelje z njihovimi kontaktnimi podatki v napravi.

Načini komuniciranja, ki so na voljo, so lahko različni. Če želite prijatelja poklicati ali mu poslati sporočilo, mora storitev podpirati to funkcijo.

Dodajanje dogodkov v koledar naprave

Ko odgovarjate na povabila na dogodke v storitvi družabnih omrežij, lahko dogodke dodate v koledar naprave, da si jih lahko ogledate, tudi ko niste povezani s spletom.

Izberite **Meni** > **Družabno** in zeleno storitev, nato pa se vpišite.

- 1 Izberite povabilo za dogodek.
- 2 Dodajte dogodek v koledar naprave.

Ta funkcija je na voljo samo, če jo storitev podpira.

Kamera

O aplikaciji Kamera

 Izberite **Meni** > **Aplikacije** > **Kamera**.

Zakaj bi nosili s sabo še dodatno kamero, ko pa je vaša naprava opremljena z vsem, kar potrebujete, če želite ujeti in shraniti spomine? Z aplikacijo Kamera lahko enostavno posnamete slike ali videe. Pozneje lahko z napravo prikažete ali uredite slike in videe, jih daste v skupno rabo v internetu ali pa jih pošljete v združljive naprave.

Fotografiranje

Pridržite tipko kamere.



Povečevanje in pomanjševanje

Uporabite tipki za glasnost.

Funkcija iskanja obraza zazna obraze in okrog njih nariše pravokotnik ter izboljša ostrenje, tudi če se obrazi premikajo. Iskanje obrazov je privzeto aktivirano.

Deaktiviranje iskanja obrazov

Izberite > **Zazn. obr..**

Shranjevanje informacij o lokaciji v slike in videe

Če želite vedeti, na točno katerem izletu ali potovanju ste posneli določeno sliko ali video, lahko nastavite napravo tako, da samodejno zabeleži lokacijo. Pozneje si lokacijo lahko ogledate na zemljevidu.

Izberite **Meni** > **Aplikacije** > **Kamera**.

Aktiviranje funkcije za beleženje lokacije

Izberite **Možnosti** > **Nastavitve** > **Shrani inform. o lokaciji** > **Da**.

Prejemanje koordinat lokacije lahko traja nekaj minut. Razpoložljivost in kakovost signalov GPS se na različnih območjih razlikujeta, nanju pa lahko vplivajo zgradbe, naravne ovire in vremenske razmere. Če daste v skupno rabo datoteko, ki vključuje podatke o lokaciji, bodo tudi ti podatki v skupni rabi, vaša lokacija pa bo vidna tretjim osebam, ki si bodo ogledovale datoteko. Za to funkcijo potrebujete omrežno storitev.

Kazalniki s podatki o lokaciji:

 — Informacije o lokaciji niso na voljo. Informacije o lokaciji morda ne bodo shranjene v slike in videe.

 — Informacije o lokaciji so na voljo. Informacije o lokaciji so shranjene v slike in videe.

Informacije o lokaciji lahko priložite sliki ali video posnetku, če se koordinate lokacije lahko določijo prek omrežja in sistema GPS. Če daste v skupno rabo sliko ali video posnetek s priloženimi informacijami o lokaciji, se informacije o lokaciji prikažejo osebam, ki si ogledajo sliko ali video posnetek. Geografsko označevanje lahko deaktivirate v nastavitvah kamere.

Snemanje slik v temi

Če želite posneti slike pri slabi svetlobi, aktivirajte nočni način.

Pridržite tipko fotoaparata.



Aktiviranje nočnega načina

- 1 Izberite  > **Scenski nač.**
- 2 Če želite uporabiti bliskavico, izberite **Nočni portret**. Če bliskavice ne želite uporabiti, izberite **Nočna**.

Nasveti za slike

Izberite **Meni** > **Aplikacije** > **Kamera**.

Pri fotografiranju bodite pozorni na naslednje:

- napravo držite pri miru z obema rokama;
- ko želeni predmet povečate, se lahko kakovost fotografije poslabša;
- kamera preklopi v način varčevanja z energijo po približno minuti nedejavnosti; če želite znova aktivirati kamero, na hitro pritisnite tipko 
- nastavite lahko uporabniško določeno sceno, ki bo privzeto uporabljena vsakič, ko odprete aplikacijo Kamera. Izberite  > **Scenski način** > **Uporabniško**

določeno > **Uredi**. Spremenite nastavitve in izberite **Nast. za privz. scen. način** > **Da**.

- Bliskavico uporabljajte z varne razdalje. Ne uporabljajte je za bližinske posnetke ljudi ali živali. Pri slikanju bliskavice ne prekrivajte.

Snemanje videa

Z napravo lahko fotografirate, posebne trenutke pa lahko ujamete tudi v obliki videov.

Pridržite tipko kamere.



- 1 Če je kamera v slikovnem načinu, preklopite na video način tako, da izberete .
- 2 Snemanje začnete tako, da pritisnete sprožilec kamere. Prikaže se rdeča ikona za snemanje.
- 3 Če želite začasno ustaviti snemanje, izberite **Zač. ustavi**. Snemanje se ustavi, če ga prekinete in pet minut ne pritisnete nobene tipke.
Če želite predmet povečati ali pomanjšati, uporabite tipki za glasnost.
- 4 Snemanje ustavite tako, da pritisnete tipko kamere. Video se samodejno shrani v Fotografije.

Nasvet: Video lahko pošljete v večpredstavnostnem sporočilu. Če želite pred snemanjem omejiti velikost videa za pošiljanje, izberite **Možnosti** > **Nastavitve** > **Kakovost videa** in povlecite drsnik na **Osnovna**.

Pošiljanje slike ali videa

Slike in videe lahko pošljete v večpredstavnostnem ali e-poštnem sporočilu ali po povezavi Bluetooth.

Pošiljanje v večpredstavnostnem sporočilu

- 1 Posnemite sliko ali video.
- 2 Izberite **Možnosti** > **Pošlji** > **S sporočilom**.
- 3 Če želite izbrati prejemnika iz imenika, izberite . Če želite ročno vnesti prejemnikovo ime ali telefonsko številko, izberite polje **Za** ter vnesite ime ali telefonsko številko.
- 4 Izberite .

Pošiljanje v e-poštnem sporočilu

- 1 Posnemite sliko ali video.
- 2 Izberite **Možnosti** > **Pošlji** > **Po e-pošti**.
- 3 Če želite izbrati prejemnika iz imenika, izberite naslov **Za**. Če želite ročno vnesti prejemnikov naslov, izberite polje **Za** in vnesite naslov.
- 4 Izberite .

Pošiljanje po povezavi Bluetooth

- 1 Posnemite sliko ali video.
- 2 Izberite **Možnosti** > **Pošlji** > **Po povez. Bluetooth**.
- 3 Izberite napravo, s katero se želite povezati, ali poiščite več naprav.
Če druga naprava zahteva geslo, ga vnesite.

Vaše slike in videi

0 aplikacijah Moji videi in Moje slike



Izberite **Meni** > **Fotografije** ali **Videi**.

Z aplikacijama Moji videi in Moje slike si lahko ogledate vse slike in videe v napravi. Na enostaven način si lahko ogledate videe ali brskate po slikah ter natisnete najboljše posnetke.

Če želite svoje večpredstavnostne datoteke upravljati bolj učinkovito, jim dodajte oznake ali jih razvrstite po kategorijah.

Prikaz slik in videov

Izberite **Meni** > **Fotografije** ali **Videi**.

Brskanje po slikah in videih

Izberite mapo in potegnite gor ali dol.

Prikaz slike v celozaslonskem načinu

Izberite sliko in postavite napravo v ležeči način.

Če želite v celozaslonskem načinu brskati po slikah, potegnite levo ali desno.

Če želite videti drsnik za povečavo, tapnite sliko. Lahko pa postavite na zaslon dva prsta; če želite sliko povečati, ju razmaknite. Če želite sliko pomanjšati, pomaknite prsta skupaj.

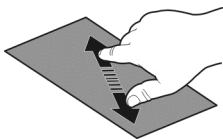

Prikaz slik v obliki diaprojekcije

Izberite sliko in **Možnosti** > **Diaprojekcija** > **Predvajaj**. Diaprojekcija se začne pri izbrani sliki.

Predvajanje videa

Izberite mapo in video.

Slike in videe si lahko pošljete tudi iz združljive naprave. Če želite videti prejeto sliko ali video v Fotografije, jo/ga morate najprej shraniti.

Urejanje posnetih slik

Z Urejevalnikom fotografij lahko svojim slikam dodajate učinke, besedilo, sličice ali okvire.

Izberite **Meni** > **Aplikacije** > **Urejevalnik fotografij** in sliko.

Nasvet: Če datoteka, ki jo želite urediti, ni na voljo, jo premaknite v mapo Zvočne datoteke, Slike, Video posnetki ali Glasba.

- 1 Če želite vstaviti učinke, izberite zeleno možnost v razširjeni orodni vrstici.
- 2 Če želite shraniti urejeno sliko, izberite **Možnos.** > **Shrani**. Urejena slika ne zamenja izvorne slike.

Če si želite urejene slike ogledati pozneje, izberite **Meni** > **Fotografije**.

Urejevalnik videov

O Urejevalniku videov

Izberite **Meni** > **Videi in TV** > **Urejev. vid..**

Slikam in videom lahko dodate zvoke, učinke in besedilo ter jih preprosto spremenite v krate filme ali diaporojekcije.

Zvočne datoteke, ki jih želite uporabiti v filmu, shranite v mapo Zvočne datoteke v napravi.

Ustvarjanje filma

Z aplikacijo **Snemalna knjiga** lahko preprosto ustvarite kratke filme iz videov in slik.

Izberite **Meni** > **Videi in TV** > **Urejev. vid..**

Nasvet: Če datoteke, ki jih želite urediti, niso na voljo, jih premaknite v mapo Zvočne datoteke, Slike, Video posnetki ali Glasba.

- 1 Izberite **Snemalna knjiga**.
- 2 Če želite v film dodati video posnetke in slike, izberite **Izberi predstavnost**. Če si želite ogledati datoteke, ki ste jih izbrali, potegnite v desno ali levo.
- 3 Če želite med video posnetke in slike dodati prehode, izberite **+**.

- 4 Če želite aktivirati način za urejanje, izberite video ali sliko. V načinu za urejanje lahko skrajšate dolžino videa ali določite, koliko časa je slika prikazana.
- 5 Izberite zvoke, ki jih želite predvajati v ozadju. Zvočnih datotek, zaščitenih pred kopiranjem, ni mogoče uporabiti.
- 6 Če želite filmu dodati besedilo ali podnapise, izberite **Dodaj besedilo**.
- 7 Shranite film.

Ustvarjanje diaproyekcije

Aplikacija **Urejev. vid.** vsebuje predloge za različne priložnosti. Uporabite jih lahko za ustvarjanje diaproyekcij dogodkov, kot so obletnice ali zabave.

Izberite **Meni > Videi in TV > Urejev. vid..**

Nasvet: Če datoteke, ki jih želite urediti, niso na voljo, jih premaknite v mapo Zvočne datoteke, Slike, Video posnetki ali Glasba.

- 1 Izberite **Diaproyekcija**.
- 2 Izberite predlogo za diaproyekcijo. Ko izberete predlogo, se prikaže predogled.
- 3 Izberite slike, ki jih želite uporabiti.
- 4 Izberite zvoke, ki jih želite predvajati v ozadju. Zvočnih datotek, zaščitenih pred kopiranjem, ni mogoče uporabiti.
- 5 Dodajte naslov.
- 6 Predoglejte si diaproyekcijo in jo shranite.

Tiskanje posnetih slik

Posnete slike lahko neposredno natisnete z združljivim tiskalnikom.

- 1 Če želite napravo povezati s tiskalnikom v načinu Prenos vsebin, uporabite združljiv podatkovni kabel USB.
- 2 Izberite sliko, ki jo želite natisniti.
- 3 Izberite **Možnosti > Tiskanje**.
- 4 Če želite tiskati prek povezave USB, izberite **Tiskanje > Prek USB**.
- 5 Če želite natisniti sliko, izberite **Možnosti > Natisni**.

Nasvet: Uporabite lahko tudi tiskalnik Bluetooth. Izberite **Tiskanje > Po povezavi Bluetooth**. Za izbrani tiskalnik izberite Bluetooth in sledite navodilom na zaslonu.

Nasvet: Ko priključite kabel USB, lahko spremenite način USB. V zgornjem desnem kotu prikaza brskalnika izberite  > **USB**.

Videi

O aplikaciji Videi

Z aplikacijo Videi lahko gledate videe v napravi.

Če videe prenašate z dostopno točko za paketni prenos, to lahko pomeni, da bo naprava prenašala velike količine podatkov po omrežju ponudnika storitev. Informacije o stroških prenosa podatkov dobite pri svojem ponudniku storitev.

Predvajanje videa

Izberite **Meni** > **Videi in TV**.

Izberite video posnetek.

Uporaba nadzornih gumbov predvajalnika

Tapnite zaslon.

Kopiranje videov med napravo in računalnikom

Ali ste z napravo posneli videe, ki si jih želite ogledati v računalniku? Ali pa želite kopirati slike iz naprave v računalnik? Če želite kopirati videe med napravo in računalnikom, uporabite združljiv podatkovni kabel USB.

- 1 Priključite napravo v računalnik z združljivim podatkovnim kablom USB.
Če kopirate med pomnilniško kartico v napravi in računalnikom, preverite, ali je pomnilniška kartica vstavljena.
- 2 V računalniku odprite Nokia Ovi Suite in sledite navodilom na zaslonu.

Glasba in zvok

Predvajalnik glasbe

O Predvajalniku glasbe



Izberite **Meni** > **Glasba** > **Predv. glas..**

Z aplikacijo Predv. glas. lahko poslušate glasbo in poddaje, ko ste na poti.

Nasvet: Pridobite več glasbe iz storitve Glasba Ovi. Izberite **Meni** > **Glasba** > **Glasba Ovi**. Če želite izvedeti več o storitvi Ovi, obiščite spletno mesto www.ovi.com.

Predvajanje glasbe

Izberite **Meni** > **Glasba** > **Predv. glas..**

- 1 Izberite **Možnosti** in želeni prikaz. Iščete lahko po pesmi, albumu ali zvrsti.

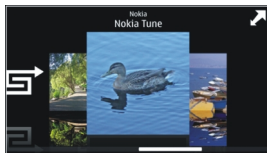

Naslovnice albumov iščete v prikazu albuma tako, da s prstom odrinete po zaslonu levo ali desno.



2 Izberite skladbo ali album.

Nasvet: Če želite poslušati pesmi v naključnem vrstnem redu, izberite .

Prekinitev in nadaljevanje predvajanja

Če želite prekiniti predvajanje, izberite ; če želite nadaljevati, izberite .

Previjanje pesmi nazaj ali naprej

Izberite in pridržite  ali .

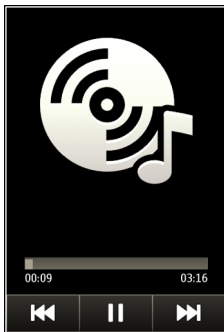

Nasvet: Ko poslušate glasbo, se lahko vrnete na začetni zaslon, glasba pa se še naprej predvaja v ozadju.

Ustvarjanje seznama predvajanja

Želite poslušati različne vrste glasbe za različna razpoloženja? S seznamami predvajanja lahko ustvarite izbore pesmi za predvajanje v določenem vrstnem redu.

Izberite **Meni > Glasba > Predv. glas..**

- 1 Izberite **Možnosti** > **Seznami predvajanja**.
- 2 Izberite **Možnosti** > **Nov sezn. predvajanja**.
- 3 Vnesite ime za seznam in izberite **V redu**.
- 4 Izberite pesmi, ki jih želite dodati na seznam predvajanja, v vrstnem redu, v katerem jih želite predvajati.

Če je v napravi združljiva pomnilniška kartica, se seznam predvajanja shrani nanjo.

Dodajanje pesmi na seznam predvajanja

Izberite in pridržite pesem ter iz pojavnega menija izberite **Dodaj. na seznam predv..**

Odstranjevanje pesmi s seznama predvajanja

V prikazu seznama predvajanja izberite in pridržite pesem ter iz pojavnega menija izberite **Odstrani**.

S tem skladbe ne zbrisete iz naprave, ampak samo s seznama predvajanja.

Predvajanje seznama predvajanja

Izberite **Možnosti** > **Seznami predvajanja** in seznam predvajanja.

Nasvet: Predv. glas. samodejno ustvari seznam predvajanja za najbolj predvajane pesmi, nedavno predvajane pesmi in nedavno dodane pesmi.

Kopiranje glasbe iz računalnika

Ali imate glasbo, ki jo želite poslušati v svoji napravi, shranjeno v računalniku? Programska oprema Nokia Ovi Suite je najhitrejši način za prenos glasbe v napravo, uporabljate pa ga lahko tudi za upravljanje in sinhroniziranje glasbene zbirke.

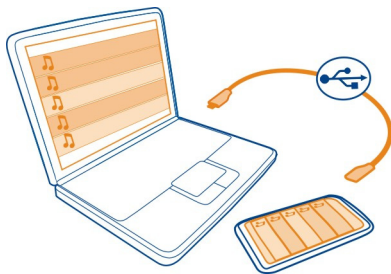

- 1 Priključite napravo v združljiv računalnik z združljivim podatkovnim kablom USB. Preverite, ali je v napravi vstavljen združljiva pomnilniška kartica.

- 2 V napravi izberite območje za obvestila v zgornjem desnem kotu, nato pa izberite še  > **Prenos vsebin**.
- 3 Odprite programsko opremo Nokia Ovi Suite v računalniku in sledite prikazanim navodilom. Več informacij poiščite v priročniku za uporabo programske opreme Nokia Ovi Suite.

Najnovejšo različico programske opreme Nokia Ovi Suite lahko prenesete s spletnega mesta www.ovi.com.

Nekatere glasbene datoteke so lahko zaščitene z upravljanjem digitalnih pravic (DRM) in jih ni mogoče predvajati v več kot eni napravi.

O Glasbi Ovi

 Izberite **Meni** > **Glasba** > **Glasba Ovi** ali obiščite spletno mesto www.ovi.com.

S storitvijo Glasba Ovi imate dostop do pesmi, ki jih lahko poslušate in prenesete. Prebrskajte Glasbo Ovi in odkrijte novo glasbo in stare priljubljene pesmi.

Na voljo so različne storitve in možnosti, odvisno od države bivanja.

Če želite prenašati glasbo, morate ustvariti račun Nokia.

Ustvarite lahko račun Nokia, se pridružite storitvi Glasba Ovi ter se vpišite v račun iz:

- mobilne naprave
- združljivega spletnega brskalnika
- Nokia Ovi Player
- Nokia Ovi Suite

Če že imate račun Nokia, lahko ta račun uporabljate za storitev Glasba Ovi.

Če imate kredit ali prenose oz. ste se naročili na neomejeno prenašanje z računom Nokia, računa ne zaprite. V nasprotnem primeru boste vse to izgubili.

Zaščitene vsebine

Z vsebino, zaščiteno s pravicami DRM (upravljanje s pravicami digitalne vsebine), na primer s slikami, video posnetki ali glasbo, dobite ustrezno licenco, ki določa vaše pravice za uporabo te vsebine.

Pogledate lahko podrobnosti in stanje licenc ter jih znova aktivirate in odstranite.

Upravljanje licenc digitalnih pravic

Izberite **Meni** > **Nastavitve** > **Telefon** > **Upravljanje telefona** > **Varnost. nastavitve** > **Zaščitena vsebina**.

Snemanje zvokov

S snemalnikom lahko snemate zvoke iz narave, kot je petje ptic, in zvočne beležke. Zvočne posnetke lahko pošljete svojim prijateljem.

Izberite **Meni** > **Aplikacije** > **Pisarna** > **Snemalnik**.

Snemanje zvočnega posnetka

Izberite .

Ustavitev snemanja

Izberite . Zvočni posnetek se samodejno shrani v mapo Zvočne datoteke v aplikaciji Upravitelj datotek.

Pošiljanje zvočnega posnetka kot zvočnega sporočila

Izberite **Možnosti** > **Pošlji**.

FM radio

O FM radiu



Izberite **Meni** > **Glasba** > **Radio**.

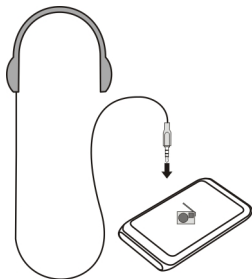

Z napravo lahko poslušate FM radio – samo priključite slušalke in izberite postajo.



Iskanje in shranjevanje radijskih postaj



Poiščite najljubše radijske postaje in jih shranite, da jih boste lahko poslušali tudi pozneje.

Izberite **Meni** > **Glasba** > **Radio**.

V orodni vrstici izberite  > .

Radijske postaje lahko poiščete s samodejnim iskanjem, lahko pa frekvenco nastavite ročno. Ko prvič vključite FM radio, aplikacija samodejno poišče radijske postaje, ki so na voljo na vaši trenutni lokaciji.

Iskanje vseh razpoložljivih postaj

- 1 V orodni vrstici izberite .
- 2 Če želite shraniti vse najdene postaje, v orodni vrstici izberite . Če želite shraniti samo eno postajo, izberite in zadržite ime postaje, nato v pojavnem meniju izberite **Shrani**.

Ročno nastavljanje frekvence



- 1 V orodni vrstici izberite  **Ročno iskanje**.
- 2 Z ikonama puščic za pomik navzgor in navzdol vnesite želeno frekvenco.

Poslušanje radia

V najljubših FM radijskih postajah lahko uživate tudi na poti.

Izberite **Meni > Glasba > Radio**.



Poslušanje shranjene postaje

V orodni vrstici izberite  > , nato pa na seznamu izberite želeno postajo.

Pomik na naslednjo ali prejšnjo shranjeno postajo

Potegnite v levo ali desno. Lahko pa tudi izberete  ali .



Iskanje druge razpoložljive postaje

Potegnite navzgor ali navzdol. Lahko pa tudi izberete in pridržite možnost  ali .

Poslušanje radia prek zvočnika

Izberite **Možnosti > Aktiviraj zvočnik**. Slušalke morajo biti tudi v tem primeru priključene.

Med poslušanjem radia lahko kličete in sprejemate klice. Med aktivnim klicem se zvok radia samodejno izklopi.

Nasvet: Če želite poiskati in kupiti glasbo v storitvi Glasba Ovi, v orodni vrstici izberite  > .

Kakovost sprejema radijskega signala je odvisna od pokritosti s signalom radijske postaje na območju, kjer ste.



Preurejanje seznama shranjenih postaj

Seznam shranjenih radijskih postaj lahko preuredite, tako da najljubše postaje uvrstite na vrh seznama.

Izberite **Meni** > **Glasba** > **Radio**.

Postaje, ki ste jih shranili, so prikazane v pogledu Seznam postaj.

Premikanje postaje na seznamu

- 1 V orodni vrstici izberite  > .
- 2 Izberite in pridržite naslov postaje, nato pa v pojavnem meniju izberite **Premakni**.
- 3 Na seznamu izberite novo mesto.

Zemljevidi

Navigacija do cilja



Izberite **Meni** > **Zeml..**

Aplikacija Zeml. prikazuje, kaj je v bližini, vam pomaga pri načrtovanju poti in vas vodi do zelenega cilja – brezplačno. Lahko:

- poiščete mesta, ulice in storitve
- poiščete pot do cilja z natančnimi navodili
- sinhronizirate svoje priljubljene lokacije in poti med mobilno napravo in internetno storitvijo Zemljevidi Ovi
- preverite vremensko napoved in druge lokalne informacije, če so na voljo

Nasvet: S spletno storitvijo Zemljevidi Ovi lahko tudi načrtujete pot v računalniku in jo nato kopirate v napravo. Če želite več informacij, obiščite spletno mesto www.ovi.com.

Nekatere storitve morda niso na voljo v vseh državah in vseh jezikih. Storitve so lahko odvisne od omrežja. Če potrebujete podrobnejše informacije, se obrnite na ponudnik storitev v vašem omrežju.

Pri uporabi storitve ali prenašanju vsebine lahko pride do prenosa večjih količin podatkov, zaradi česar lahko nastanejo stroški prenosa podatkov.

Skoraj vsa digitalna kartografija je do neke mere nenatančna in nepopolna. Nikoli se ne zanašajte samo na kartografijo, ki ste jo naložili, da bi jo uporabljali s to napravo.



Nekaterih vsebin ne ponuja Nokia, temveč tretje osebe. Vsebina je lahko nenatančna in morda ne bo vedno na voljo.

Moj položaj

Ogled lokacije in zemljevida

Oglejte si svojo trenutno lokacijo na zemljevidu ter brskajte po zemljevidih različnih mest in držav.

Izberite **Meni** > **Zeml.** in **Zemljevid**.

 označuje vaš trenutni položaj, če je na voljo. Ko iščete svoj položaj, ikona  utripa. Če vaš položaj ni na voljo, ikona  označuje vaš zadnji znani položaj.

Če natančno določanje položaja ni na voljo, rdeča obroba ikone za določanje položaja nakazuje splošno območje, v katerem se morda nahajate. Na gosto poseljenih območjih je natančnost ocene večja in rdeča obroba je manjša kot na redkeje poseljenih območjih.

Brskanje po zemljevidu

Povlecite zemljevid s prstom. Zemljevid je privzeto obrnjen proti severu.

Prikaz trenutne ali zadnje znane lokacije

Izberite  .

Povečevanje in pomanjševanje

Izberite + ali -.

Nasvet: Položite dva prsta na zemljevid in ju razmaknite, če želite sliko povečati, ali povlecite skupaj, če želite sliko pomanjšati. Vse naprave ne podpirajo te funkcije.

Če se pomaknete na območje, ki ga zemljevidi ulic, shranjeni v vaši napravi, ne pokrivajo, in imate vzpostavljeno aktivno podatkovno povezavo, se novi zemljevidi ulic samodejno prenesejo.

Če želite preprečiti samodejno prenašanje novih zemljevidov ulic, izberite  > **Internet** > **Povezava** > **Brez povezave**.

Vsebina zemljevida je odvisna od države in regije.

Prikaz zemljevida

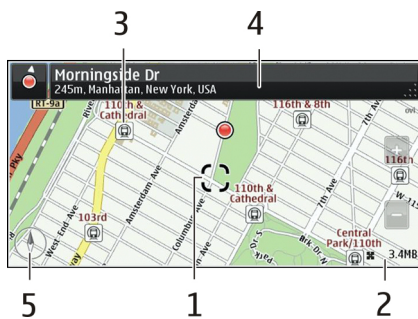

- 1 Izbrana lokacija
- 2 Območje kazalnika
- 3 Zanimivost (na primer železniška postaja ali muzej)
- 4 Območje z informacijami
- 5 Kompas

Spreminjanje videza zemljevida

Prikažite zemljevid v različnih načinih, da boste na enostaven način ugotovili, kje ste.

Izberite **Meni** > **Zeml. in Zemljevid**.

Izberite  in med naslednjim:

Prikaz zemljevida — V standardnem prikazu zemljevida so podrobnosti, kot so imena lokacij ali številke avtocest, lahko berljive.

Satelitska slika — Za podroben prikaz uporabite satelitske slike.

Prikaz terena — Na hitro si oglejte vrsto tal, ko ste na primer zunaj urejenih poti.

3D-prikaz — Za bolj realističen prikaz spremenite gledišče zemljevida.

Točke — Omogočite prikaz večjih zgradb in znamenitosti na zemljevidu.

Nočni način — Zameglite barve zemljevida. Če potujete ponoči, si lahko v tem načinu lažje ogledujete zemljevid.

Tranzitne linije — Oglejte si izbrane storitve javnega prevoza, kot so sheme linij metroja ali tramvaja.

Možnosti in funkcije v nekaterih regijah morda niso na voljo. Možnosti, ki niso na voljo, so zatemnjene.

Prenos in posodabljanje zemljevidov

Če se želite izogniti stroškom prenosa podatkov, prenesite najnovejše zemljevide ulic in datoteke za glasovno vodenje v računalnik ter jih nato prenesite v napravo in shranite.

Z aplikacijo Nokia Ovi Suite prenesite najnovejše zemljevide ulic in datoteke za glasovno vodenje v združljiv računalnik. Če želite prenesti in namestiti aplikacijo Nokia Ovi Suite, obiščite spletno mesto www.ovi.com.

Nasvet: Shranite nove zemljevide ulic v napravo pred potovanjem, da boste lahko med potovanjem brskali po njih brez internetne povezave.

Če imate v napravi nameščeno starejšo različico aplikacije Zemljevidi, se zemljevidi držav ali regij izbrišejo, ko jo posodobite na najnovejšo različico. Preden z aplikacijo Nokia Ovi Suite prenesete nove zemljevide držav ali regij, odprite in zaprite aplikacijo Zemljevidi.

Preverite, ali je v vašem računalniku nameščena najnovejša različica programske opreme Nokia Ovi Suite.

Uporaba kompasa

Ko je kompas v napravi omogočen, se puščica kompasa in prikaz zemljevida samodejno zasukata v smer, v katero smer je obrnjen vrh naprave.

Izberite **Meni > Zeml. in Vožnja**.

Omogočenje kompasa

Izberite  .

Onemogočenje kompasa

Znova izberite  . Zemljevid je obrnjen proti severu.

Če je kompas treba umeriti, je obarvan rdeče.

Umerjanje kompasa

Obračajte napravo okoli osi, dokler se kompas ne obarva zeleno.



Natančnost kompasa je omejena. Zmanjšajajo jo lahko tudi elektromagnetna polja, veliki kovinski predmeti in druge okoliščine. Kompas mora biti vedno pravilno umerjen.

O načinih določanja položaja

Aplikacija Zemljevidi prikazuje vašo lokacijo na zemljevidu z določanjem položaja na podlagi signala GPS, A-GPS, WLAN ali omrežja (informacij o celici).

Globalni sistem za določanje položaja (GPS) je satelitski navigacijski sistem, ki se uporablja za izračun lokacije. Strežniško podprti sistem za določanje položaja (A-GPS) je omrežna storitev, ki s pošiljanjem podatkov GPS izboljša hitrost in točnost določanja položaja.

Določanje položaja na podlagi omrežja WLAN izboljša točnost določanja položaja, kadar signali GPS niso na voljo, predvsem v zaprtih prostorih ali med visokimi zgradbami.

Pri določanju položaja na podlagi omrežja (informacij o celici) se uporablja sistem z anteno, s katero je vaša mobilna naprava trenutno povezana.

Če se želite izogniti stroškom omrežne storitve, lahko v nastavitvah določanja položaja v napravi onemogočite določanje položaja na podlagi signala A-GPS ali WLAN oz. omrežja (informacij o celici), vendar bo izračun lokacije tako trajal veliko dlje. Več informacij o nastavitvah določanja položaja boste našli v priročniku za uporabo naprave.

Na razpoložljivost in kakovost signalov GPS lahko vplivajo lokacija, položaji satelitov, zgradbe, naravne ovire, vremenske razmere in prilagoditve satelitov GPS, ki jih naredi vlada ZDA. Signali GPS morda ne bodo na voljo v zgradbah ali podzemnih prostorih.

Sistema GPS ne uporabljajte za natančne meritve lokacije ter se nikoli ne zanašajte samo na informacije o lokaciji, ki jih dobite od sistema GPS in mobilnih omrežij.

Merilnik potovanja je odvisen od razpoložljivosti in kakovosti povezave GPS in zato morda ni natančen.



Opomba: Uporaba povezave WLAN je morda omejena v nekaterih državah. V Franciji je na primer uporaba povezav WLAN dovoljena samo v zaprtih prostorih. Več informacij dobite pri lokalnih pristojnih službah.

Natančnost določanja položaja se lahko razlikuje od nekaj metrov do več kilometrov, odvisno od načinov določanja položaja, ki so na voljo.

Iskanje

Iskanje lokacije

Aplikacija Zemljevidi vam pomaga poiskati specifične lokacije in poslovne enote.

Izberite **Meni** > **Zeml. in Zemljevid** > **Išči**.

- 1 Vnesite besede za iskanje, kot sta ulica in hišna številka ali ime kraja.
- 2 Izberite ✓.
- 3 Izberite element s seznama predlaganih zadetkov.
Lokacija je prikazana na zemljevidu.

Vračanje na seznam predlaganih zadetkov

Izberite **Išči**.

Nasvet: V prikazu iskanja lahko izbirate tudi s seznama prejšnjih besed za iskanje.

Iskanje po različnih vrstah bližnjih krajev

Izberite **Kategorije** in kategorijo, kot je nakupovanje, prenočitev ali prevoz.

Če je seznam z rezultati iskanja prazen, preverite, ali ste pravilno zapisali besede za iskanje. Pri iskanju v spletu lahko na rezultate vplivajo tudi težave z internetno povezavo.

Če imate zemljevide območja, po katerem iščete, shranjene v napravi, lahko rezultate iskanja pridobite brez aktivne internetne povezave ter se tako izognete stroškom prenosa podatkov, vendar bodo rezultati iskanja morda omejeni.

Prikaz podrobnosti lokacije

Poiščite več informacij o posamezni lokaciji ali kraju, na primer o hotelu ali restavraciji, če so na voljo.

Nekaterih možnosti ponekod ni mogoče uporabljati. Za prikaz vseh podrobnosti o kraju, ki so na voljo, potrebujete aktivno internetno povezavo.

Izberite **Meni** > **Zeml. in Zemljevid** > **Išči**.

Prikaz podrobnosti kraja

Iskanje kraja. Izberite kraj in njegovo območje z informacijami.

Ocenjevanje kraja

Iskanje kraja. Izberite kraj, njegovo območje z informacijami, **Oceni** in ocenjevanje z zvezdicami. Če želite na primer oceniti kraj s tremi od petih zvezdic, izberite tretjo zvezdico.

Ko najdete kraj, ki ne obstaja ali pa vsebuje neprimerne informacije ali nepravilne podrobnosti, na primer napačne kontaktne podatke ali lokacijo, se priporoča, da to sporočite družbi Nokia.

Prijava napačnih informacij o kraju

Izberite kraj, njegovo območje z informacijami, **Prijavi** in ustrezno možnost.

Priljubljene

Shranjevanje ali prikaz kraja ali poti

Shranite naslov, kraj, ki vas zanima, ali pot, da jih boste pozneje lahko hitro uporabili.

Izberite **Meni** > **Zeml.**

Shranjevanje kraja

- 1 Izberite **Zemljevid**.
- 2 Tapnite lokacijo. Če želite poiskati naslov ali kraj, izberite **Išči**.
- 3 Tapnite območje z informacijami o lokaciji.
- 4 Izberite **Shrani**.

Shranjevanje poti

- 1 Izberite **Zemljevid**.
- 2 Tapnite lokacijo. Če želite poiskati naslov ali kraj, izberite **Išči**.
- 3 Tapnite območje z informacijami o lokaciji.
- 4 Če želite dodati še eno točko poti, izberite **Navigiraj** > **Dodaj na pot**.
- 5 Izberite **Dodaj novo točko na poti** in ustrezno možnost.
- 6 Izberite **Prikaži pot** > **Možnosti** > **Shrani pot**.

Prikaz shranjenega kraja

V glavnem prikazu izberite **Priljubljene** > **Kraji**, kraj in **Prikaži na zemljevidu**.

Ogled shranjene poti

V glavnem prikazu izberite **Priljubljene** > **Poti** in pot.

Prikaz in urejanje krajev ali poti

Če želite hitro dostopati do shranjenih krajev in poti, uporabite možnost Priljubljene.

Ko na primer načrtujete izlet, združite kraje in poti v zbirko.

Izberite **Meni** > **Zeml.** in **Priljubljene**.

Prikaz shranjenega kraja na zemljevidu

- 1 Izberite **Kraji**.
- 2 Pomaknite se na želeno mesto.
- 3 Izberite **Prikaži na zemljevidu**.

Če se želite vrniti na seznam shranjenih mest, izberite **Seznam**.

Ustvarjanje zbirke

Izberite **Ustvari novo zbirko** in vnesite ime zbirke.

Dodajanje shranjenega kraja v zbirko

- 1 Izberite **Kraji** in želeni kraj.
- 2 Izberite **Organiziranje zbirk**.
- 3 Izberite **Nova zbirka** ali obstoječo zbirko.

Če želite izbrisati poti, glejte spletno storitev Zemljevidi Ovi na spletnem mestu www.ovi.com.

Pošiljanje kraja prijatelju

Ko želite prijateljem pokazati, kje na zemljevidu je določen kraj, jim ta kraj lahko pošljete.

Izberite **Meni** > **Zeml.** in **Zemljevid** > **Moj položaj**.

Za ogled kraja na zemljevidu prijatelji ne potrebujejo mobilne naprave Nokia, potrebujejo pa aktivno internetno povezavo.

- 1 Izberite kraj in njegovo območje z informacijami.
- 2 Izberite **Daj v sk. rabo** > **Souporaba z SMS-om** ali **Souporaba po e-pošti**.

Prijatelju je poslano e-poštno ali besedilno sporočilo s povezavo do lokacije na zemljevidu.

Sinhroniziranje Priljubljenih

Načrtujte izlet v svojem računalniku na spletnem mestu storitve Zemljevidi Ovi, sinhronizirajte shranjene kraje in poti s svojo mobilno napravo in dostopajte do načrta, ko ste na poti.

Če želite sinhronizirati kraje ali poti med svojo mobilno napravo in internetno storitvijo Zemljevidi Ovi, morate biti vpisani v račun Nokia.

Sinhroniziranje shranjenih krajev in poti

Izberite **Priljubljene** > **Sinhroniziraj z Ovi**. Če nimate računa Nokia, vas naprava pozove, da ga ustvarite.

Napravo lahko nastavite tako, da samodejno sinhronizira Priljubljene, ko odprete ali zaprete aplikacijo Zemljevidi.

Samodejno sinhroniziranje Priljubljenih

Izberite  > **Sinhronizacija** > **Sinhronizacija** > **Ob zagonu in ugašanju**.

Za sinhronizacijo je potrebna aktivna internetna povezava in lahko vključuje prenos velike količine podatkov po mobilnem omrežju vašega ponudnika storitev. Informacije o stroških prenosa podatkov dobite pri ponudniku storitev.

Če želite uporabljati internetno storitev Zemljevidi Ovi, obiščite spletno mesto www.ovi.com.

Vožnja in Hoja Glasovno vodenje

Če je glasovno vodenje na voljo v vašem jeziku, vam pomaga najti pravo pot do cilja, sami pa lahko uživate v vožnji.

Izberite **Meni** > **Zeml. in Vožnja ali Hoja**.

Ko prvič uporabite avtomobilsko navigacijo ali navigacijo za pešce, morate izbrati jezik za glasovno vodenje in prenesti ustrezne datoteke.

Če izberete jezik, ki vključuje imena ulic, bodo tudi slednja izrečena na glas. Glasovno vodenje morda ni na voljo v vašem jeziku.

Spreminjanje jezika glasovnega vodenja

V glavnem prikazu izberite  in **Navigacija** > **Navodila za vožnjo ali Navodila za hojo** ter ustrezno možnost.

Izklop glasovnega vodenja

V glavnem prikazu izberite  in **Navigacija** > **Navodila za vožnjo** ali **Navodila za hojo** ter **Brez**.

Ponovitev glasovnega navodila pri avtomobilski navigaciji

V prikazu navigacije izberite **Možnosti** > **Ponovi**.

Prilagajanje glasnosti glasovnega vodenja pri avtomobilski navigaciji

V prikazu navigacije izberite **Možnosti** > **Glasnost**.

Vožnja do cilja

Ko potrebujete podrobna navodila med vožnjo, vam aplikacija Zemljevidi pomaga prispeti na cilj.

Izberite **Meni** > **Zeml. in Vožnja**.

Vožnja do cilja

Izberite **Nastavi cilj** in ustrezno možnost.



Vožnja domov

Izberite **Vožnja domov**.

Vozite lahko tudi brez nastavljenega cilja. Zemljevid sledi vaši lokaciji, podatki o prometu pa so samodejno prikazani, če so na voljo. Če želite cilj nastaviti pozneje, izberite **Cilj**.

Privzeto se zemljevid obrača v smeri vožnje.

Orientacija zemljevida na sever

Izberite . Če želite zemljevid spet obrniti v smeri vožnje, izberite .

Ko prvič izberete **Vožnja domov** ali **Hoja domov**, morate določiti domačo lokacijo.

Sprememba domače lokacije

- 1 V glavnem prikazu izberite .
- 2 Izberite **Navigacija** > **Domača lokacija** > **Znova določite**.
- 3 Izberite ustrezno možnost.

Spreminjanje prikazov med navigacijo

Potegnite levo in izberite **2D-prikaz**, **3D-prikaz**, **Puščični prikaz** ali **Preglej pot**.

Upošteвайте vse zakone, ki veljajo v državi, kjer ste. Med vožnjo imejte vedno proste roke, da boste lahko upravljali vozilo. Mislite morate predvsem na varnost na cesti.

Prikaz Navigacija



- 1 Pot
- 2 Vaša lokacija in smer
- 3 Vrstica z informacijami (hitrost, razdalja, čas)

Prometne in varnostne informacije

Svojo vožnjo izboljšajte z informacijami o dogodkih v prometu v realnem času, prikazom prometnih pasov in opozorili na omejitve hitrosti, če se na voljo za vašo državo ali območje.

Izberite **Meni > Zeml. in Vožnja.**

Prikaz dogodkov v prometu na zemljevidu

Pri avtomobilski navigaciji izberite **Možnosti > Prom. info.** Dogodki so prikazani kot trikotniki in črte.

Posodabljanje prometnih informacij

Izberite **Možnosti > Prom. info. > Posodobi promet. inf.**

Med navigacijo so lahko na poti prikazane lokacije merilnikov hitrosti, če je ta funkcija omogočena. Nekatere zakonodaje prepovedujejo ali urejajo uporabo podatkov o lokacijah merilnikov hitrosti. Nokia ni odgovorna za pravilnost podatkov o lokacijah merilnikov hitrosti ali za posledice njihove uporabe.

Hoja do cilja

Ko med hojo potrebujete navodila za pravo smer, vas aplikacija Zemljevidi vodi čez trge, skozi parke, območja za pešce in celo nakupovalne centre.

Izberite **Meni > Zeml. in Hoja.**

Hoja do cilja

Izberite **Nastavi cilj** in ustrezno možnost.

Hoja domov

Izberite **Hoja domov.**

Hodite lahko tudi brez nastavljenega cilja.

Zemljevid je privzeto orientiran na sever.

Usmeritev zemljevida v smer hoje

Izberite . Če želite zemljevid spet obrniti na sever, izberite .

Ko prvič izberete **Vožnja domov** ali **Hoja domov**, morate določiti domačo lokacijo.

Sprememba domače lokacije

- 1 V glavnem prikazu izberite .
- 2 Izberite **Navigacija > Domača lokacija > Znova določite.**
- 3 Izberite ustrezno možnost.

Načrtovanje poti

Preden se odpravite na pot, načrtujte svoje potovanje, ustvarite svojo pot in jo prikažite na zaslonu.

Izberite **Meni > Zeml. in Zemljevid > Moj položaj.**

Ustvarjanje poti

- 1 Tapnite lokacijo svoje začetne točke. Če želite poiskati naslov ali kraj, izberite **Išči.**
- 2 Tapnite območje z informacijami o lokaciji.
- 3 Izberite **Navigiraj > Dodaj na pot.**
- 4 Če želite dodati še eno točko poti, izberite **Dodaj novo točko na poti** in ustrezno možnost.

Spreminjanje vrstnega reda točk poti

- 1 Izberite točko poti.
- 2 Izberite **Premakni.**

3 Tapnite mesto, na katerega želite premakniti točko poti.

Urejanje lokacije točke poti

Tapnite točko poti ter izberite **Uredi** in ustrezno možnost.

Prikaz poti na zemljevidu

Izberite **Prikaži pot**.

Navigacija do cilja

Izberite **Prikaži pot > Možnosti > Začni voziti** ali **Začnite hoditi**.

Nastavitve poti vplivajo na navigacijo in način, kako je pot prikazana na zemljevidu.

Spreminjanje nastavitvev poti

- 1 V prikazu načrtovalca poti odprite zavihek **Nastavitve**. Če želite s prikaza navigacije preklopiti na prikaz načrtovalca poti, izberite **Možnosti > Točke na poti** ali **Seznam postaj na poti**.
- 2 Način prevoza nastavite na **Vožnja** ali **Hoja**. Če izberete **Hoja**, se enosmerne ulice obravnavajo kot običajne ulice, prav tako pa se upoštevajo tudi poti, namenjene samo pešcem, na primer parki in nakupovalni centri.
- 3 Izberite zeleno možnost.

Izberite način hoje

Odprite zavihek **Nastavitve**, nastavite način prevoza na **Hoja** in izberite **Zaželena pot > Ulice** ali **Zračna razdalja**. Možnost **Zračna razdalja** je uporabna za območja zunaj urejenih poti, ker označuje smer hoje.

Uporaba hitrejše ali krajše vozne poti

Odprite zavihek **Nastavitve**, nastavite način prevoza na **Vožnja** in izberite **Izbira poti > Hitrejša pot** ali **Krajša pot**.

Uporaba najboljše vozne poti

Odprite zavihek **Nastavitve**, nastavite način prevoza na **Vožnja** in izberite **Izbira poti > Optimalna povezava**. Najboljša vozna pot združuje prednosti tako krajših kot tudi daljših poti.

Izberete lahko tudi, ali želite na primer potovati po avtocestah, cestah s cestnino ali s trajekti.

Povratne informacije o aplikaciji Zemljevidi

Sodelujte pri izboljševanju aplikacije Zemljevidi in nam pošljite povratne informacije.

Izberite **Meni** > **Zeml.**

- 1 Izberite **?** > **Povratne informacije**.
- 2 Izberite, kako verjetno je, da boste aplikacijo Zemljevidi priporočili drugim. Navedete lahko tudi razloge. Te povratne informacije so anonimne.
- 3 Izberite **Pošlji**.

Če želite poslati povratne informacije, potrebujete aktivno internetno povezavo.

Ko pošljete povratne informacije za trenutno različico aplikacije Zemljevidi, možnost ni več na voljo.

Poročanje nepravilnih informacij o zemljevidu

Če opazite, da so informacije na zemljevidu napačne ali manjkajo, na to opozorite družbo Nokia.

Izberite **Meni** > **Zeml. in Več** > **Map Reporter**.

Ta storitev morda ni na voljo v vseh državah ali regijah. Za poročanje o napačnih ali manjkajočih informacijah potrebujete internetno povezavo.

Prijavite lahko težave, kot so:

- Manjkajoča ali napačna imena ulic
- Ulice, ki so zaprte ali neprimerne za hojo
- Nepravilne omejitve ali omejitve hitrosti

Med poročanjem lahko dodate več informacij.

Upravljanje s časom

Ura

0 uri



Izberite **Meni** > **Aplikacije** > **Ura**.

Nastavite in uredite opozorila ter preverite, koliko je ura v različnih državah in mestih.

Nastavitev ure in datuma

Na začetnem zaslonu izberite uro in **Možnosti** > **Nastavitve** > **Čas** ali **Datum**.

Nasvet: Če želite prikazati datum in čas, ko so zaslon in tipke zaklenjeni, pritisnite in pridržite menijsko tipko.

Nastavljanje opozorila

Napravo lahko uporabljate kot budilko.

Na začetnem zaslonu izberite uro.

- 1 Izberite **Novo opozorilo**.
- 2 Določite čas opozorila in vnesite opis.
- 3 Če želite, da se opozorilo aktivira na primer vsak dan ob istem času, izberite **Ponavljanje**.

Odstranjevanje opozorila

Izberite in pridržite opozorilo ter iz pojavnega menija izberite **Odstrani opozorilo**.

Aktiviranje dremeža budilke

Ko se aktivira budilka, lahko vključite dremež. Ta možnost za določen čas ustavi budilko.

Ko se aktivira budilka, izberite **Dremež**.

Nastavitev trajanja dremeža

- 1 Na začetnem zaslonu izberite uro.
- 2 Izberite **Možnosti > Nastavitve > Trajanje dremeža** in izberite zeleni čas.

Nasvet: Dremež lahko vključite tudi tako, da obrnete napravo z zaslonom navzdol.

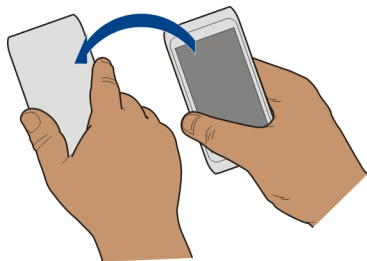

Aktiviranje nadzora obračanja za dremež

Izberite **Meni > Nastavitve in Telefon > Nastavitve tipala > Utišanje opozoril > Vključeno**.

Samodejno posodabljanje ure in datuma

Napravo lahko nastavite tako, da samodejno posodablja čas, datum in časovni pas.

Na začetnem zaslonu izberite uro in **Možnosti** > **Nastavitve** > **Samodejno posodabljanje ure** > **Vključeno**.

Samodejno posodabljanje je omrežna storitev.

Spreminjanje časovnega pasu med potovanjem

Ko ste v tujini, lahko uro nastavite na lokalni čas.

Na začetnem zaslonu izberite uro in odprite zavihek svetovne ure.

Dodajanje lokacije

Izberite **Možnosti** > **Dodaj lokacijo** in lokacijo.

Določanje trenutne lokacije

Izberite in pridržite lokacijo ter v pojavnem meniju izberite **Nastavi za tren. lokacijo**. Glede na izbrano lokacijo se spremeni ura v vaši napravi. Preverite, ali je čas pravilen.

Preverjanje ure v različnih mestih

Če si želite ogledati uro na različnih lokacijah, se pomaknite desno na kartico svetovne ure. Za lokacije lahko dodate tudi slike, na primer sliko prijatelja, ki živi v določenem mestu ali pogled iz priljubljene turistične točke.

Na začetnem zaslonu izberite uro in odprite kartico svetovne ure.

Dodajanje lokacije

Izberite **Možnosti** > **Dodaj lokacijo** in lokacijo. Dodate lahko največ 15 lokacij.

Dodajanje slike za lokacijo

Izberite in pridržite lokacijo, nato pa v pojavnem meniju izberite **Spremeni sliko** in sliko.

Koledar

O koledarju

12 Izberite **Meni** > **Koledar**.

S koledarjem v napravi lahko organizirate svoj urnik.

Dodajanje koledarskega vpisa

Shranite pomembne sestanke v koledar v obliki koledarskih vpisov.

Na začetnem zaslonu izberite datum.

- 1 Izberite (**Tapnite, da ustvarite vnos**) ali tapnite območje pod vpisom, če vpisi že obstajajo. Sestanek je privzeta vrsta koledarskega vpisa.
- 2 Izpolnite polja.
- 3 Če želite, da se koledarski vpis ponavlja v rednih intervalih, izberite  in časovni interval. Izberite **Ponavljaj do** in vnesite končni datum.
- 4 Izberite **Končano**.

Nasvet: Koledarski vpis lahko dodate tudi v dnevnem prikazu. Izberite in pridržite začetni čas ter povlecite puščici, da nastavite trajanje.

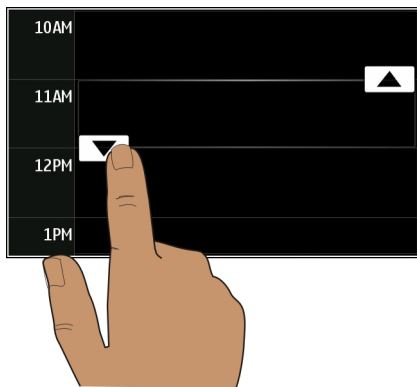

Prikaz urnika za en teden

Koledarske vpise lahko pregledujete v različnih prikazih. Če želite pregledati vse vpise za določen teden, uporabite tedenski pogled.

Na začetnem zaslonu izberite datum.

Izberite številko zelenega tedna.

Nasvet: Če želite povečati ali pomanjšati vidno področje, postavite dva prsta na zaslon in ju povlecite narazen ali skupaj.

Brskanje po koledarju v različnih prikazih

Si želite ogledati vse koledarske vpise za določen dan? Koledarske vpise lahko pregledujete v različnih prikazih.

Na začetnem zaslonu izberite datum.



Izberite **Možnosti** > **Zamenjaj prikaz** in želeni prikaz.

Nasvet: Če se želite v določenem prikazu pomakniti na prejšnji ali naslednji dan, teden ali mesec, potegnite v levo ali desno.

Dodajanje opravila na seznam opravil

Vas v službi čakajo pomembna opravila, morate vrniti knjige v knjižnico ali pa se morda želite udeležiti dogodka? V koledar lahko dodate opravila. Če imate določen rok, nastavite opomnik.

Na začetnem zaslonu izberite datum.

- 1 Izberite (**Tapnite, da ustvarite vnos**) ali tapnite območje pod vpisom, če vpisi že obstajajo.
- 2 Izberite polje za vrsto vpisa , nato pa kot vrsto vpisa izberite **Beležka opravila**.
- 3 Izpolnite polja.
- 4 Če želite dodati opomnik za opravilo, izberite .
- 5 Izberite **Končano**.

Pošiljanje zahteve za sestanek

Ustvarite lahko zahteve za sestanke in jih pošljete udeležencem.

Na začetnem zaslonu izberite datum.

Preden lahko ustvarite in pošljete novo zahtevo za sestanek, morate nastaviti nabiralnik.

- 1 V prikazu koledarja izberite in pridržite koledarski vpis, nato pa v pojavnem meniju izberite **Pošlji** > **Po e-pošti**.
- 2 Dodajte udeležence sestanka kot prejemnike e-pošte z zahtevo.
- 3 Zahtevo pošljete tako, da izberete .

Beleženje rojstnega dneva

Dodate lahko opomnike za rojstne dneve in druge pomembne dogodke. Opomniki se ponovijo vsako leto.

Na začetnem zaslonu izberite datum.

- 1 Pomaknite se na želeni datum in izberite (**Tapnite, da ustvarite vnos**) ali tapnite območje pod vpisom, če vpisi že obstajajo.
- 2 Izberite polje za vrsto vpisa , nato pa kot vrsto vpisa izberite **Obletnica**.
- 3 Izpolnite polja in izberite **Končano**.

Uporaba različnih koledarjev za delo in prosti čas

Lahko imate več koledarjev. Ustvarite enega za službo in enega za prosti čas.

Na začetnem zaslonu izberite datum.

Ustvarjanje novega koledarja

- 1 Izberite **Možnosti** > **Upravljanje koledarjev**.
- 2 Izberite **Možnosti** > **Ustvari nov koledar**.
- 3 Vnesite ime in nastavite barvno kodo za koledar.
- 4 Določite vidnost za koledar. Ko je koledar skrit, koledarski vpisi in opomniki v različnih pogledih koledarja ali na začetnem zaslonu niso prikazani.
- 5 Izberite **Končano**.

Spremenite nastavitve za koledar

- 1 V prikazu Upravljanje koledarjev izberite želeni koledar.
- 2 Spremenite ime, barvo in vidnost.
- 3 Izberite **Končano**.

Dodajanje vpisa v določen koledar

- 1 Ko dodajate koledarski vpis, izberite  in koledar.
- 2 Izberite **Končano**.

Barvne kode označujejo, v kateri koledar spada vpis.

Dodajanje lokacije koledarskemu vpisu

Imate sestanek v kraju, kjer še nikoli niste bili? Koledarskemu vpisu lahko dodate informacije o lokaciji.

Na začetnem zaslonu izberite datum.

- 1 Izberite (**Tapnite, da ustvarite vnos**) ali tapnite območje pod vpisom, če vpisi že obstajajo.
- 2 Izberite  **Dodaj lokacijo**, nato pa v aplikaciji Zemljevidi izberite lokacijo. Lokacijo lahko v besedilno polje vnesete tudi ročno.
- 3 Izberite **Končano**.

Office

Quickoffice

0 aplikaciji Quickoffice



Izberite **Meni** > **Aplikacije** > **Pisarna** > **Quickoffice**.

Quickoffice sestavljajo:

- Quickword za ogled dokumentov Microsoft Word
- Quicksheet za ogled delovnih listov Microsoft Excel
- Quickpoint za ogled predstavitev Microsoft PowerPoint

Nekatere oblike zapisa datotek in funkcije niso podprte.

Če želite kupiti urejevalno različico aplikacije Quickoffice, izberite **Posodob. in nadgradnje**.

Branje dokumentov Microsoft Word, Excel in PowerPoint

Ogledate si lahko dokumente sistema Microsoft Office, kot so dokumenti programa Word, delovni listi programa Excel in predstavitve programa PowerPoint.

Izberite **Meni > Aplikacije > Pisarna > Quickoffice**.

Odpiranje datoteke

Izberite **Prebrsk. datot.** in pomnilnik, kjer je datoteka shranjena, poiščite pravo mapo in izberite datoteko.

Razvrščanje datotek

Izberite **Možnosti > Razvrsti po**.

Nekatere oblike zapisov in funkcije niso podprte.

Branje dokumentov PDF



Z aplikacijo Adobe Reader lahko berete dokumente PDF.

Izberite **Meni > Aplikacije > Pisarna > Adobe Reader**.

Odpiranje datoteke

Izberite pomnilnik, v katerem je datoteka shranjena, poiščite ustrezno mapo in izberite datoteko.

Računanje



Izberite **Meni > Aplikacije > Pisarna > Kalkulator**.

- 1 Vnesite prvo številko izračuna.
- 2 Izberite funkcijo, na primer seštevanje ali odštevanje.
- 3 Vnesite drugo številko izračuna.

4 Izberite =.

Shranite ali priključite rezultat izračuna

Izberite **Možnosti** > **Pomnilnik** > **Shrani ali Prikljči**.

Pisanje beležk

O aplikaciji Beležke



Izberite **Meni** > **Aplikacije** > **Pisarna** > **Beležke**.

Pišete lahko beležke, na primer zapiske o sestanku, in shranite prejete datoteke z golim besedilom (datoteke TXT) v aplikacijo Beležke.

Ustvarjanje nakupovalnega seznama

Papirnati nakupovalni sezname se lažje izgubijo. Namesto, da jih pišete na papir, lahko ustvarite nakupovalne sezname z aplikacijo Beležke. Tako imate lahko seznam vedno s seboj. Seznam lahko na primer tudi pošljete družinskemu članu.

Izberite **Meni** > **Aplikacije** > **Pisarna** > **Beležke**.

1 Izberite **Možnosti** > **Nova beležka**.

2 Vnesite besedilo v polje za beležke.

Pošiljanje seznama

Odprite beležko ter izberite **Možnosti** > **Pošlji** in način pošiljanja.

Prevajanje besed iz enega jezika v drugega



Besede lahko prevajate iz enega jezika v drugega. Vsi jeziki morda niso podprti.

Izberite **Meni** > **Aplikacije** > **Pisarna** > **Slovar**.

1 Vnesite besedilo v iskalno polje. Prikažejo se predlogi besed, ki bodo prevedene.

2 S seznama izberite besedo.

Zamenjava izvirnega ali ciljnega jezika

Izberite **Možnosti** > **Jeziki** > **Izvorni ali Ciljni**.

Prenos več jezikov iz interneta

Izberite **Možnosti** > **Jeziki** > **Naloži jezike**.

Angleščina je predhodno nameščena, dodate lahko dva dodatna jezika.

Odpiranje ali ustvarjanje datotek zip

Iz datotek zip lahko odprete in izvlečete datoteke. Če želite shraniti in stisniti datoteke, lahko ustvarite tudi nove datoteke zip.



Izberite **Meni > Aplikacije > Pisarna > Zip**.

Datoteke zip lahko shranite v pomnilnik naprave ali na pomnilniško kartico.

Dostop do intraneta podjetja



Z napravo lahko vzpostavite povezavo z intranetom podjetja.

Izberite **Meni > Aplikacije > Pisarna > Intranet**.

- 1 Izberite **Možnosti > Nastavitve**. Za pravilne nastavitve se obrnite na skrbnika sistema. Določiti morate tudi dostopno točko VPN.
- 2 Vzpostavite povezavo z intranetom.

Nasvet: Če imate v nastavitvah povezav določenih več intranetnih ciljev, na primer omrežja ekstranet partnerja, izberite **Ročna povezava** in določite intranet, po katerem želite brskati.

Povezovanje

Internetne povezave

Način vzpostavitve internetne povezave v napravi

Vaša naprava samodejno preverja povezavo in vzpostavi povezavo z znanim omrežjem, ki je na voljo, ko je potrebna omrežna povezava. Izbor temelji na nastavitvah povezave, razen če se uporabljajo nastavitve za posamezno aplikacijo.

Izberite **Meni > Nastavitve in Povezovanje > Nastavitve**.

Samodejni preklop na znano povezavo WLAN, ko je na voljo

Izberite **Preklop na omrežje WLAN > Le znana omrež. WLAN**.

Ročno se lahko povežete tudi z brezžičnimi lokalnimi omrežji z uporabo čarovnika za WLAN.

Samo uporaba povezave WLAN

Ko ste v domačem omrežju, za povezave WLAN izberite **Uporaba podatkov doma > Samo WLAN**. Ko ste zunaj domačega omrežja, za povezave WLAN izberite **Uporaba podatkov v tujini > Samo WLAN**.

Samodejna uporaba povezave za paketni prenos podatkov v domačem omrežju

Izberite **Uporaba podatkov doma > Samodejno**.

Če želite nastaviti napravo tako, da pred vzpostavljanjem povezave zahteva potrditev, izberite **Uporaba podatkov doma > Vedno vprašaj**.

Zahteva za potrditev pred uporabo povezave za paketni prenos podatkov zunaj domačega omrežja

Izberite **Uporaba podatkov v tujini > Vedno vprašaj**.

Če želite nastaviti napravo tako, da se samodejno poveže, izberite **Uporaba podatkov v tujini > Samodejno**. Če odpirate povezave zunaj domačega omrežja, se stroški prenosa podatkov zelo povečajo.

Spreminjanje prednosti dostopne točke za internetno povezavo

- 1 Izberite **Cilji > Internet**.
- 2 Izberite in pridržite dostopno točko, nato pa v pojavnem meniju izberite **Spremeni prednost**.
- 3 Tapnite mesto na seznamu, kamor želite premakniti dostopno točko.

Primer: Če je dostopna točka za povezavo WLAN na seznamu uvrščena višje kot dostopna točka za paketno podatkovno povezavo, naprava najprej poskuša vzpostaviti povezavo z dostopno točko WLAN, nato pa še z dostopno točko paketnih podatkov, če dostopna točka WLAN ni na voljo.

Ustvarjanje nove dostopne točke

Izberite **Možnosti > Nova dostopna točka**.

Brezžično omrežje LAN

O povezavah WLAN

 Izberite **Meni > Nastavitve in Povezovanje > WLAN**.

Čarovnik za WLAN vam pomaga vzpostaviti povezavo z brezžičnim lokalnim omrežjem (WLAN) in upravljati vaše povezave WLAN.



Pomembno: Uporabite šifriranje, da povečate varnost povezave WLAN. S šifriranjem boste zmanjšali nevarnost, da bi nepooblaščen osebe dostopale do vaših podatkov.



Opomba: Uporaba povezave WLAN je morda omejena v nekaterih državah. V Franciji je na primer uporaba povezav WLAN dovoljena samo v zaprtih prostorih. Več informacij dobite pri lokalnih pristojnih službah.

Povezovanje z omrežjem WLAN od doma

Če želite prihraniti pri stroških prenosa podatkov, se doma povežite z domačim omrežjem WLAN in brskajte po spletu z napravo.

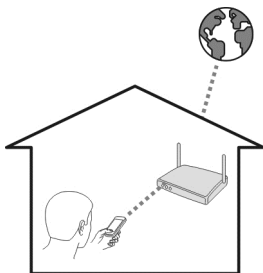

- 1 Izberite **Meni > Nastavitve in Povezovanje > WLAN**.
- 2 Izberite in pridržite domače omrežje WLAN ter v pojavnem meniju izberite **Začni brskanje**.

Če je vaše domače omrežje WLAN zaščiteno, vnesite kodo. Če je vaše omrežje WLAN skrito, izberite **Drugo (skrito omrežje)** in vnesite ime omrežja (razpoznavnik nabora znakov, SSID).

Prekinitev povezave WLAN

Izberite in pridržite povezavo ter v pojavnem meniju izberite **Prekini povezavo WLAN**.

Povezovanje z omrežjem WLAN, ko ste na poti

Povezovanje z omrežjem WLAN je priročen način dostopanja do internetne povezave, ko niste doma. Povežite se z omrežji WLAN, ko ste na javnih mestih, na primer v knjižnici ali spletni kavarni.

- 1 Izberite **Meni > Nastavitve in Povezovanje > WLAN**.
- 2 Izberite in pridržite zeleno povezavo WLAN ter v pojavnem meniju izberite **Začni brskanje**.

Bluetooth

0 povezavi Bluetooth



Izberite **Meni > Nastavitve in Povezovanje > Bluetooth**.

Z uporabo tehnologije Bluetooth lahko svojo napravo brezžično povežete z združljivimi napravami, kot so mobilne naprave, računalniki, slušalke in avtokompleti.

Po povezavi lahko pošiljate predmete iz svoje naprave, prenašate datoteke iz združljivega računalnika in jih tiskate z združljivim tiskalnikom.

Naprave, ki podpirajo brezžično tehnologijo Bluetooth, komunicirajo po radijskih valovih, zato ni treba, da so med seboj v neposrednem vidnem polju. Poskrbeti morate samo za to, da napravi nista oddaljeni več kot 10 m, vendar pa lahko povezavo kljub temu motijo ovire, kot so zidovi, ali druge elektronske naprave.

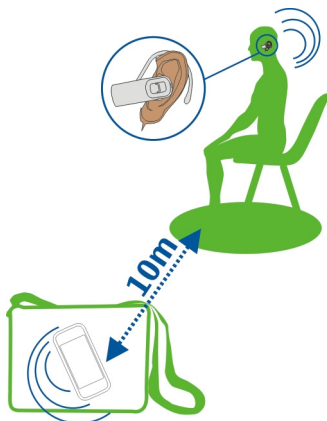

Ko je naprava zaklenjena, so možne le povezave s pooblaščenimi napravami.

Povezovanje naprave z brezžično slušalko

Z brezžično slušalko lahko sprejemate klice tudi, če naprave nimate pri roki, poleg tega pa imate proste roke in lahko tudi med klicem še naprej delate na računalniku. Brezžične slušalke so na voljo posebej.

- 1 Izberite **Meni > Nastavitve in Povezovanje > Bluetooth > Vključeno**.
- 2 Vključite slušalko.
- 3 Povežite napravo s slušalko in odprite kartico **Seznanjene naprave**.
- 4 Izberite slušalko.
Če slušalka ni prikazana na seznamu, jo poiščite tako, da izberete **Možnosti > Nova seznanj. naprava**.
- 5 Morda boste morali vnesti geslo. Če želite več informacij, si oglejte priročnik za uporabo slušalke.

Pošiljanje slik ali druge vsebine v drugo napravo prek povezave Bluetooth

Tehnologijo Bluetooth lahko uporabite za pošiljanje slik, videov, poslovnih vizitk, koledarskih vnosov in druge vsebine v združljive naprave svojih prijateljev ali v računalnik.

Hkrati je lahko aktivnih več povezav Bluetooth. Če imate na primer vzpostavljeno povezavo z združljivo slušalko, lahko hkrati pošiljate tudi datoteke v drugo združljivo napravo.

- 1 Izberite in pridržite element, na primer sliko. V pojavnem meniju izberite **Pošlji > Po povez. Bluetooth**.
- 2 Izberite napravo, s katero želite vzpostaviti povezavo. Če zelena naprava ni prikazana na seznamu, jo poiščite v možnosti **Več naprav**. Med iskanjem se prikažejo naprave Bluetooth, ki so v doseg.
- 3 Če druga naprava zahteva geslo, ga vnesite. Geslo, ki ga lahko določite sami, morate vnesti v obe napravi. Geslo je v nekaterih napravah že določeno. Če želite več informacij, si oglejte priročnik za uporabo naprave.
Geslo velja samo za trenutno povezavo.
- 4 Če se pogosto povezujete z določeno napravo, med seznanjanjem potrdite sporočilo o odobritvi preverjanja pristnosti **Odobrim samodejno povezovanje s to napravo?**, da napravo označite kot odobreno. Ko je naprava odobrena, gesla ni treba vnašati vsakič znova.

Povezovanje z avtokompletom v načinu oddaljene kartice SIM

V načinu oddaljene kartice SIM lahko uporabljate kartico SIM naprave z združljivim avtokompletom.

Izberite **Meni > Nastavitve in Povezovanje > Bluetooth**.

Preden aktivirate način oddaljene kartice SIM, morate seznaniti napravo in dodatno opremo. Seznanjanje zaženite v avtokompletu.

- 1 Če želite aktivirati Bluetooth, izberite **Bluetooth > Vključeno**.
- 2 Če želite aktivirati način oddaljene kartice SIM, izberite **Način odd. kartice SIM > Vključen**.
- 3 Aktivirajte Bluetooth v avtokompletu.

Če je način oddaljene kartice SIM aktiviran, se na začetnem zaslonu izpiše **Način odd. kartice SIM**. Povezava z brezžičnim omrežjem je prekinjena in ne morete uporabljati storitev ali funkcij kartice SIM, za katere je potrebna povezava z mobilnim omrežjem.

Če želite klicati ali sprejemati klice v načinu oddaljene kartice SIM, potrebujete združljivo dodatno opremo, ki je povezana z napravo, na primer avtokomplet.

V tem načinu so v napravi dovoljeni samo klici v sili.

Deaktiviranje načina oddajene kartice SIM

Pridržite tipko za vklop/izklop  in izberite **Konč. način odd. SIM**.

Blokiranje naprave

Preprečite lahko, da bi naprave vzpostavile povezavo Bluetooth z vašo napravo.

Izberite **Meni > Nastavitve in Povezovanje > Bluetooth**.

Odprite zavihek Seznanjene naprave, izberite in pridržite napravo, ki jo želite blokirati, ter v pojavnem meniju izberite **Blokiraj**.

Odstranitev naprave s seznama blokiranih naprav

Odprite zavihek Blokirane naprave, izberite in pridržite napravo, ki jo želite odstraniti s seznama, ter v pojavnem meniju izberite **Zbriši**.

Če zavrnete zahtevo druge naprave za seznanitev, se prikaže sporočilo, ali želite dodati napravo na seznam blokiranih naprav.

Zaščita naprave

Ko je v vaši napravi aktivirana možnost Bluetooth, lahko spremljate, kdo lahko najde vašo napravo in se z njo poveže.

Izberite **Meni > Nastavitve in Povezovanje > Bluetooth**.

Zaščita pred zaznavanjem naprave

Izberite **Vidnost telefona > Skrit**.

Ko je naprava skrita, je drugi ne morejo zaznati. Kljub temu pa se seznanjene naprave lahko povežejo z napravo.

Deaktiviranje tehnologije Bluetooth

Izberite **Bluetooth > Izključeno**.

Svoje naprave ne seznanjate z neznanimi napravami in od njih ne sprejemajte zahtev za povezavo. Tako boste svojo napravo zaščitili pred škodljivimi vsebinami.

Podatkovni kabel USB

Kopiranje slike ali druge vsebine med napravo in računalnikom

Če želite kopirati slike in drugo vsebino med napravo in računalnikom, lahko uporabite podatkovni kabel USB.

- 1 Če želite preveriti, ali je možnost Prenos vsebin nastavljena kot način USB, izberite **Meni > Nastavitve in Povezovanje > USB > Prenos vsebin**.
- 2 Napravo priključite v računalnik z združljivim podatkovnim kablom USB .
Naprava je prikazana kot prenosna naprava v vašem računalniku. Če način Prenos vsebin ne dela v vašem računalniku, uporabite raje način Mas. pomnilnik.
- 3 Kopirajte vsebino z upraviteljem datotek v računalniku.

Spreminjanje načina USB

Če želite najboljše rezultate pri kopiranju ali sinhroniziranju naprave z računalnikom, aktivirajte ustrezen način USB, ko za povezavo z različnimi napravami uporabljate podatkovni kabel USB.

Izberite **Meni > Nastavitve in Povezovanje > USB** ter med naslednjimi možnostmi:

 **Nokia Ovi Suite** — Povežite napravo z združljivim računalnikom, v katerem je nameščena programska oprema Nokia Ovi Suite. V tem načinu lahko sinhronizirate napravo s programsko opremo Ovi Suite in uporabite funkcije Ovi Suite.

Ta način se aktivira samodejno, ko odprete aplikacijo Ovi Suite.

 **Mas. pomnilnik** — Povežite napravo z združljivim računalnikom, v katerem ni nameščene programske opreme Ovi Suite. Vaša naprava je prepoznana kot bliskovni pomnilnik USB. Svojo napravo lahko povežete tudi z drugimi napravami, kot sta domači in avtomobilski stereo sistem, na katere lahko priključite pogon USB.

Če se povežete z računalnikom v tem načinu, morda ne boste mogli uporabljati nekaterih aplikacij v napravi.

Dostop druge naprave do pomnilniške kartice v vaši napravi ni mogoč.

 **Prenos vsebin** — Povežite napravo z združljivim računalnikom, v katerem ni nameščene programske opreme Ovi Suite. Glasbo, ki je zaščitena z upravljanjem digitalnih pravic (DRM), je treba prenesti v ta način. Tudi nekateri domači sistemi za zabavo in tiskalniki se lahko uporabljajo v tem načinu.

 **Poveži rač. z int.** — Povežite napravo z združljivim računalnikom in uporabite napravo kot brezžični modem. Računalnik se samodejno poveže z internetom.

Nasvet: Ko priključite kabel USB, lahko v večini pogledov spremenite način USB. V zgornjem desnem kotu izberite  > **USB**.

Priklop masovnega pomnilnika USB

S prilagojevalnikom USB On-The-Go (OTG) lahko svojo napravo povežete z združljivim pomnilniškim ključem USB ali trdim diskom.

Povezava s pomnilniškim ključem

- 1 Povežite konec priključka mikro USB prilagojevalnika USB OTG (naprodaj posebej) z vrati USB svoje naprave.
- 2 Povežite pomnilniške ključke s prilagojevalnikom USB OTG.

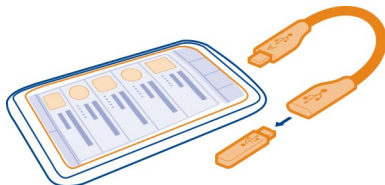

Odpre se aplikacija Upravitelj datotek in kot masovni pomnilnik se prikaže pomnilniški ključ.

Kopiranje ali premikanje datoteke

V Upr. datot. izberite in pridržite datoteko, ki jo želite kopirati ali premakniti, ter v pojavnem meniju izberite zeleno možnost in ciljno mapo.

Če povezuje trdi disk, ki zahteva več kot 200 mA energije, uporabite za trdi disk zunanji vir energije.

Povezave VPN

Izberite **Meni > Nastavitve in nato Povezovanje > Nastavitve > NZO.**

Če želite npr. brskati po intranetu podjetja ali dostopati do službene e-pošte na daljavo, potrebujete povezavo z navideznim zasebnim omrežjem (VPN).

Pravilniki VPN določajo način šifriranja podatkov in preverjanja pristnosti naprave. Če želite nastaviti odjemalca, certifikate in pravilnike za VPN, se posvetujte z oddelkom za informacijsko tehnologijo svojega podjetja. Po namestitvi pravilnika je način povezave VPN samodejno dodan med intranetne cilje.



Če želite več informacij, iščite s ključno besedo 'mobilni VPN' na spletnem mestu www.nokia.si.

Prekinitev omrežne povezave

Če internetno povezavo uporablja več aplikacij, lahko nekatere ali vse omrežne povezave prekinete z aplikacijo Nadzornik povezav.

Izberite **Meni > Nastavitve in Povezovanje > Nadzornik povezav.**

Izberite in pridržite povezavo ter v pojavnem meniju izberite **Prekini.**

V prikazu aktivnih podatkovnih povezav si lahko ogledate trenutne povezave.  označuje povezavo za paketni prenos podatkov,  pa povezavo brezžičnega lokalnega omrežja (WLAN).

Prikaz podrobnosti o povezavi

Izberite in pridržite povezavo ter v pojavnem meniju izberite **Podrobnosti**. Prikažejo se podrobnosti, na primer količina prenesenih podatkov in trajanje povezave.

Nasvet: Za večino prikazov velja, da lahko aplikacijo Nadzornik povezav odprete tako, da izberete informacijsko območje v zgornjem desnem kotu in nato še  > **Nadzornik povezav**.

Shranjevanje datotek na oddaljeni pogon

Če želite varnostno kopirati podatke ali prihraniti prostor v napravi, lahko sa shranjevanje in upravljanje datotek uporabite oddaljeni pogon.

Izberite **Meni > Nastavitve in Povezovanje > Oddaljeni pogoni**.

Ponudnik storitve vam nastavitve oddaljenega pogona lahko pošlje v nastavitvenem sporočilu. Odprite sporočilo in shranite nastavitve.

Storitev je morda plačljiva. Če želite informacije o razpoložljivosti in morebitnih stroških, se obrnite na ponudnika storitve.

Povezava z oddaljenim pogonom

Izberite in pridržite oddaljeni pogon, nato pa v pojavnem meniju izberite **Poveži**.

Dodajanje novega oddaljenega pogona

- 1 Izberite **Možnosti > Nov pogon**.
- 2 Vnesite ime oddaljenega pogona.
- 3 Vnesite spletni naslov oddaljenega pogona, vključno s številko vrat.
- 4 Če želite izbrati dostopno točko za povezavo z oddaljenim pogonom, izberite **Dostopna točka > Uporabn. določeno**. Če izberete **Vprašaj po potrebi**, boste morali ob vsaki povezavi aplikacije v omrežje ponovno določiti cilj ali dostopno točko.
- 5 Vnesite svoje uporabniško ime in geslo, če tako zahteva storitev oddaljenega pogona.

Spreminjanje nastavitve obstoječega oddaljenega pogona

Izberite **Oddaljeni pogoni** in zeleni pogon.

Uporabite aplikacijo **Upravitelj datotek** za dostop do oddaljenih pogonov in upravljanje shranjenih datotek.

Upravljanje naprave

Posodabljanje programske opreme in aplikacij v napravi

O posodobitvah programske opreme in aplikacij v napravi

S posodobitvami programske opreme in aplikacij v napravi lahko prejmete nove in izboljšane funkcije za napravo. Posodobitev programske opreme izboljša tudi delovanje naprave.

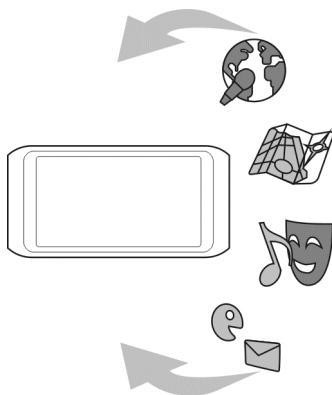

Priporočamo, da shranite varnostno kopijo osebnih podatkov in šele nato posodobite programsko opremo naprave.



Opozorilo:

Če nameščate posodobitev programske opreme, naprave ne morete uporabljati niti za klicanje v sili, dokler namestitvev ni končana in se naprava znova ne zažene.

Pri uporabi storitve ali prenašanju vsebine lahko pride do prenosa večjih količin podatkov, zaradi česar lahko nastanejo stroški prenosa podatkov.

Pred posodabljanjem se prepričajte, da je baterija naprave dovolj napolnjena, ali pa priklopite polnilnik.

Po posodobitvi navodila v priročniku za uporabo morda ne bodo več ustrezna.

Posodobitev programske opreme in aplikacij naprave z napravo

 Preverite lahko, ali so na voljo posodobitve za programsko opremo vaše naprave ali posamezne aplikacije, ter jih nato prenesete in namestite v svojo napravo (omrežna storitev). Napravo lahko nastavite tako, da samodejno preverja posodobitve in vas obvesti, ko so na voljo pomembne ali priporočene posodobitve.

Izberite **Meni > Aplikacije > Orodja > Posod. p. o.**

Če so posodobitve na voljo, izberite, katere posodobitve želite prenesti in namestiti, ter izberite .

Nastavitev naprave za samodejno preverjanje posodobitev

Izberite **Možnosti > Nastavitve > Samodejno poišči posod.**

Posodobitev programske opreme naprave z računalnikom

Za posodobitev programske opreme naprave lahko uporabite računalniško aplikacijo Nokia Ovi Suite. Potrebujete združljiv računalnik, internetno povezavo visoke hitrosti in združljiv podatkovni kabel USB, da napravo povežete z računalnikom.

Če želite več informacij in želite prenesti aplikacijo Nokia Ovi Suite, pojdite na spletno mesto www.ovi.com/suite.

Upravljanje datotek

O Upravitelju datotek

 Izberite **Meni > Aplikacije > Pisarna > Upr. datot.**

Z Upraviteljem datotek lahko brskate po datotekah v napravi, jih urejate in odpirate. Prikažete in uredite lahko tudi datoteke na vstavljeni združljivi pomnilniški kartici.

Prikaz datotek, shranjenih v napravi

Izberite **Meni > Aplikacije > Pisarna > Upr. datot.** in želeni pomnilnik.

Prikažejo se korenске mape pomnilnika.

Razvrščanje datotek

Za razvrščanje datotek lahko ustvarite nove mape. Tako boste lažje varnostno kopirali in prenašali vsebino. Znotraj map lahko kopirate, premikate ali brišete datoteke in mape.

Izberite **Meni > Aplikacije > Pisarna > Upr. datot.**

Ustvarjanje nove mape

V mapi, v kateri želite ustvariti podmapo, izberite **Možnosti > Nova mapa**.

Kopiranje ali prenašanje datoteke v mapo

Izberite in pridržite datoteko, nato pa iz pojavnega menija izberite ustrezno možnost.

Brisanje datoteke iz mape

Izberite in pridržite datoteko, nato pa iz pojavnega menija izberite ustrezno možnost.

Nasvet: Če želite kopirati, premakniti ali zbrisati več datotek naenkrat, izberite **Možnosti > Označi več predmetov**.

Varnostno kopiranje datotek

Izberite **Meni > Aplikacije > Pisarna > Upr. datot. in Varn. kop. in obnovi**.

Priporočamo, da redno varnostno kopirate pomnilnik naprave v združljiv računalnik ali na pomnilniško kartico.

Nasvet: Če imate v napravi vsebino, zaščiten s standardom DRM, uporabite programsko opremo Nokia Ovi Suite in v računalnik varnostno kopirajte licence in vsebino.

Zaščita pomnilniške kartice z geslom

Želite pomnilniško kartico zaščititi pred nepooblaščenno uporabo? Če želite zaščititi podatke, nastavite geslo.

- 1 Izberite **Meni > Aplikacije > Pisarna > Upr. datot.**
- 2 Izberite in zadržite pomnilniško kartico.
- 3 V pojavnem meniju izberite **Nastavi geslo** in vnesite geslo.
Geslo hranite na skrivnem in varnem mestu, stran od pomnilniške kartice.

Formatiranje pomnilniške kartice

Želite izbrisati vso vsebino s pomnilniške kartice? Ko formatirate pomnilniško kartico, se izbrišejo vsi podatki na njej.

- 1 Izberite **Meni > Aplikacije > Pisarna > Upr. datot.**
- 2 Izberite in pridržite pomnilniško kartico ter nato v pojavnem meniju izberite **Formatiraj**.

Povečanje razpoložljivega pomnilnika za več vsebine

Želite povečati pomnilnik naprave, ki je na voljo, da boste lahko namestili več aplikacij in dodali več vsebine?

Prenesite podatke na združljivo pomnilniško kartico (če je na voljo) ali v združljiv računalnik.

Če v nadaljevanju navedenih elementov ne potrebujete več, jih lahko odstranite:

- Besedilna, večpredstavnostna in e-poštna sporočila
- Vnosi vizitk in podrobnosti
- Aplikacije
- Namestitvene datoteke (.sis ali .sisx) za nameščene aplikacije. Varnostno kopirajte datoteke v združljiv računalnik.
- Slike in videi v aplikaciji Fotografije. Varnostno kopirajte datoteke v združljiv računalnik.

Nasvet: Če so nameščene pretečene preizkusne ali predstavitvene aplikacije, jih odstranite.

Urejanje aplikacij

O Upravitelju aplikacij

 Izberite **Meni > Nastavitve in Upravitelj aplikacij**.

Z upraviteljem aplikacij si lahko ogledate podrobnosti o nameščenih aplikacijah, odstranite aplikacije in določite nastavitve namestitev.

Namestite lahko naslednje vrste aplikacij:

- aplikacije Java™ ME s pripono .jad ali .jar;
- aplikacije s pripono .sis ali .sisx, ki so združljivi z operacijskim sistemom Symbian;
- gradnike s pripono .wgz.

Nameščajte le aplikacije, ki so združljive z vašo napravo.

Odstranjevanje aplikacije iz naprave

Nameščene aplikacije, ki jih ne potrebujete več, lahko odstranite, da v pomnilniku pridobite več prostora.

Izberite **Meni > Nastavitve in Upravitelj aplikacij**.

- 1 Izberite **Nameščene aplikac..**
- 2 Izberite in pridržite aplikacijo, ki jo želite odstraniti, nato pa v pojavnem meniju izberite **Odstrani**.

Odstranjeno aplikacijo lahko znova namestite samo, če imate izvirno namestitveno datoteko ali varnostno kopijo odstranjene aplikacije. Morda ne boste mogli odpreti datotek, ki ste jih ustvarili z odstranjeno aplikacijo.

Če je nameščena aplikacija odvisna od odstranjene aplikacije, bo morda nameščena aplikacija prenehala delovati. Če želite več informacij, si oglejte uporabniško dokumentacijo nameščene aplikacije.

Namestitvene datoteke lahko zasedejo veliko pomnilnika, zato morda ne boste mogli shranjevati drugih datotek. S programsko opremo Nokia Ovi Suite najprej varnostno kopirajte namestitvene datoteke v združljiv računalnik, nato pa jih z upraviteljem datotek odstranite iz pomnilnika naprave.

Sinhronizacija vsebine

O aplikaciji Sinhronizacija

 Izberite Meni > Nastavitve in Povezovanje > Prenos podatkov > Sinhronizacija.

Z aplikacijo Sinhronizacija lahko med napravo in oddaljenim strežnikom sinhronizirate vizitke, beležke in drugo vsebino. Po sinhronizaciji imate v strežniku varnostno kopijo pomembnih podatkov.



Sinhronizacija vsebine med napravo in oddaljenim strežnikom

Si želite, da bi, ne glede na to, ali ste doma za računalnikom ali nekje na poti z mobilnim telefonom, imeli koledar, beležke in drugo vsebino z varnostnimi kopijami vedno pri roki? Z aplikacijo Sinhronizacija lahko med napravo in oddaljenim strežnikom sinhronizirate pomembno vsebino.

Izberite Meni > Nastavitve in Povezovanje > Prenos podatkov > Sinhronizacija.

Ponudnik storitve vam lahko pošlje sinhronizacijske nastavitve v nastavitvenem sporočilu. Sinhronizacijske nastavitve so shranjene v sinhronizacijskem profilu. Ko odprete aplikacijo, se prikaže privzeti sinhronizacijski profil ali tisti, ki ste ga nazadnje uporabili.

Vključevanje ali izključevanje vrst vsebin

Izberite vrsto vsebine.

Sinhronizacija podatkov

Izberite **Možnosti** > **Sinhroniziraj**.

0 aplikaciji Sinhronizacija Ovi



Izberite **Meni** > **Aplikacije** > **Orodja** > **Sinh. Ovi**.

Z aplikacijo Sinhronizacija Ovi lahko med napravo in storitvijo Ovi by Nokia sinhronizirate vizitke, koledarske vpise in beležke. Tako imate vedno na voljo varnostno kopijo pomembne vsebine. Če želite uporabljati aplikacijo Sinhronizacija Ovi, potrebujete račun Nokia. Če ga nimate, ga ustvarite na spletnem mestu www.ovi.com.

Če z aplikacijo Sinhronizacija Ovi samodejno sinhronizirate imenik s storitvijo Ovi, ne omogočite sinhroniziranja nobeni drugi storitvi (na primer storitvi Mail for Exchange), ker lahko pride do sporov.

Varnostno kopiranje vsebine v Ovi

Želite imeti varnostne kopije svojih koledarskih vpisov, beležk in druge vsebine v storitvi Ovi? Z aplikacijo Sinhronizacija Ovi lahko ročno ali samodejno sinhronizirate vsebino med svojo napravo in storitvijo Ovi.

Izberite **Meni** > **Aplikacije** > **Orodja** > **Sinh. Ovi**.

Ko prvič odprete aplikacijo, vam čarovnik za sinhronizacijo pomaga določiti nastavitve in izbrati vsebino, ki jo želite sinhronizirati.

Določitev vsebine za sinhronizacijo

Izberite **Možnosti** > **Nastavitev sinhronizacije** > **Elementi za sinhronizac..**

Ročna sinhronizacija

Izberite **Sinhroniziraj**.

Samodejna sinhronizacija

- 1 Če želite aktivirati samodejno sinhronizacijo, izberite **Možnosti** > **Nastavitev sinhronizacije** > **Samodejna sinhronizacija**.
- 2 Če želite določiti pogostost sinhronizacije, izberite **Možnosti** > **Nastavitev sinhronizacije** > **Določen interval sinh..**

Kopiranje imenika ali slik med napravami

Applikacija Izmenjava omogoča uporabo povezave Bluetooth za brezplačno sinhroniziranje in kopiranje vsebine med napravama Nokia.

Izberite **Meni > Nastavitve > Povezovanje > Prenos podatkov > Izmenjava**.

1 Izbirate lahko med temi možnostmi:

 — Sinhronizirajte vsebino med napravama.

 — Kopirajte vsebino iz druge naprave.

 — Kopirajte vsebino v drugo napravo.

2 Izberite napravo, s katero se želite povezati, in seznanite napravi. Bluetooth je treba aktivirati.

3 Če druga naprava zahteva geslo, ga vnesite. Geslo, ki ga lahko določite sami, morate vnesti v obe napravi. Geslo je v nekaterih napravah že določeno. Če želite več informacij, si oglejte priročnik za uporabo naprave.

Geslo velja samo za trenutno povezavo.

4 Izberite vsebino in **V redu**.

Nasvet: Če shranite podrobnosti, je lažje pozneje izmenjati isto vsebino z isto napravo.

Zaščita naprave

Nastavitev samodejnega zaklepanja naprave

Želite zaščititi napravo pred nepooblaščenno uporabo? Določite kodo za zaklepanje in nastavite napravo tako, da se samodejno zaklene, ko je ne uporabljate.

1 Izberite **Meni > Nastavitve in Telefon > Upravljanje telefona > Varnost. nastavitve > Telefon in kartica SIM**.

2 Izberite **Koda za zaklepanje** in vnesite kodo za zaklepanje. Koda mora imeti najmanj pet znakov; uporabite lahko številke, simbole ter velike in male črke.

Kodo za zaklepanje hranite na skrivnem in varnem mestu, ločeno od naprave. Če ste kodo za zaklepanje pozabili in je naprava zaklenjena, boste napravo morali odnesti v popravilo. Morda boste morali plačati dodatne stroške, vsi osebni podatki v napravi pa bodo morda izbrisani. Več informacij lahko dobite v centru Nokia Care ali pri prodajalcu svoje naprave.

3 Izberite **Zakasn. samozaklep. tel.** in določite čas, po katerem se naprava samodejno zaklene.

Ročno zaklepanje naprave

Pridržite tipko za vklop/izklop  in izberite **Zakleni telefon**.

Vnesite kodo za zaklepanje.

Odklepanje naprave

Pritisnite tipko za vklop/izklop  ali tipko Meni in izberite **Odkleni**.

Vnesite kodo za zaklepanje.

Nasvet: Če želite preklopiti med številsko in alfanumerično tipkovnico, pridržite tipko #.

Zaklepanje naprave na daljavo

Ste napravo pozabili v službi in jo želite zakleniti, da preprečite nepooblaščen uporabo? Svojo napravo lahko zaklenete na daljavo z vnaprej pripravljenim besedilnim sporočilom. Tudi pomnilniško kartico lahko zaklenete na daljavo.

Omogočanje zaklepanja na daljavo

- 1 Izberite **Meni > Nastavitve in Telefon > Upravljanje telefona > Varnost. nastavitve > Telefon in kartica SIM > Zaklepanje tel. na daljavo > Omogočeno**.
- 2 Vnesite vsebino besedilnega sporočila. Sporočilo lahko vsebuje pet do dvajset znakov, uporabijo se lahko velike in male črke.
- 3 Ponovno vnesite isto besedilo, da ga preverite.
- 4 Vnesite kodo za zaklepanje.

Pošiljanje sporočila za zaklepanje

Če želite napravo zakleniti na daljavo, napišite besedilo in ga pošljite v svojo napravo kot besedilno sporočilo.



Če želite napravo odkleniti, potrebujete kodo za zaklepanje.

Iskanje dodatne pomoči

Podpora

Če želite izvedeti več o uporabi izdelka ali če niste prepričani, kako bi naprava morala delovati, obiščite spletno mesto www.nokia.com/support ali nokia.mobi/support, če uporabljate mobilno napravo. Preberete lahko tudi priročnik v napravi. Izberite **Meni > Aplikacije > Prir. za up..**

Če s tem ne odpravite težave, naredite naslednje:

- Znova zaženite napravo. Za približno osem sekund pridržite tipko za vklop/izklop  in tipko Meni. Naprava trikrat zavibrira in se izklopi. Če želite znova vklopiti napravo, pridržite tipko za vklop/izklop , dokler naprava ne zavibrira.
- Obnovitev prvotnih tovarniških nastavitvev

- Posodabljanje programske opreme naprave



Če ne odpravite težave, se pri podjetju Nokia pozanimajte o možnostih popravila. Obiščite spletno mesto www.nokia.com/repair. Preden odnesete napravo v popravilo, vedno varnostno kopirajte podatke v njej.

Kode za dostop

<p>Koda PIN ali PIN2 (4 do 8 števk)</p>	<p>Z njimi kartico SIM zaščitite pred nepooblaščenno uporabo ali pa so potrebne za dostop do nekaterih funkcij.</p> <p>Napravo lahko nastavite tako, da vas ob vklopu pozove, da vnesete kodo PIN.</p> <p>Če kode ne dobite s kartico SIM ali jo pozabite, se obrnite na ponudnika storitev.</p> <p>Če trikrat zaporedoma vnesete napačno kodo, boste morali kodo odblokirati s kodo PUK oziroma PUK2.</p>
<p>koda PUK ali PUK2 (8 števk)</p>	<p>To kodo potrebujete, če želite odblokirati kodo PIN ali PIN2.</p> <p>Če kode niste dobili skupaj s kartico SIM, se obrnite na ponudnika storitev.</p>
<p>Številka IMEI (15 števk)</p>	<p>Ta številka se uporablja za prepoznavanje veljavnih naprav v omrežju. Z njo lahko na primer tudi blokirate ukradene naprave.</p> <p>Če si želite ogledati številko IMEI, pokličite *#06#.</p>
<p>Koda za zaklepanje (imenovana tudi varnostna koda) (najm. 4 številke ali znaki)</p>	<p>Z njo lahko preprečite nepooblaščenno uporabo naprave.</p> <p>Napravo lahko nastavite tako, da zahteva kodo za zaklepanje, ki jo določite.</p> <p>Novo kodo hranite na skrivnem in varnem mestu, ločeno od naprave.</p> <p>Če ste kodo pozabili in je naprava zaklenjena, boste napravo morali odnesti v popravilo. Morda boste morali plačati dodatne stroške vsi osebni podatki v napravi pa se bodo morda izbrisali.</p> <p>Če želite več informacij, se obrnite na center Nokia Care ali na prodajalca naprave.</p>

Odpravljanje težav

Naprava se ne odziva več

Znova zaženite napravo. Za približno osem sekund pridržite tipko za vklop/izklop  in tipko Meni. Naprava trikrat zavibrira in se izklopi. Če želite znova vklopiti napravo, pridržite tipko za vklop/izklop , dokler naprava ne zavibrira.

Vsebina, kot so vizitke ali sporočila, se ne izbriše.

Obnovitev izvirnih nastavitvev

Če vaša naprava ne deluje pravilno, lahko nekatere nastavitve ponastavite na njihove prvotne vrednosti.

- 1 Prekinite vse aktivne klice in povezave.
- 2 Izberite **Meni > Nastavitve in Telefon > Upravljanje telefona > Tovarniške nastavit.** > **Obnovi.**
- 3 Vnesite kodo za zaklepanje.

To ne vpliva na dokumente ali datoteke, shranjene v vaši napravi.

Ko ponastavite izvirne nastavitve, se naprava izklopi in nato ponovno vklopi. To lahko traja dlje kot običajno.

Pomnilnik naprave je poln

Če se v napravi prikažejo ta sporočila, morate zapreti aplikacije oz. premakniti ali izbrisati predmete:

- **Ni dovolj pomnilnika za izvedbo postopka. Najprej zbr. nekaj podatkov.**
 - **Pomnilnik skoraj poln. Zbrišite nekaj podatkov iz pomnilnika telefona.**
- 1 Preverite, ali so vse aplikacije zaprte. Izberite **Možnosti > Prikaži odprte aplikac.** V vsaki aplikaciji, ki jo želite zapreti, izberite ikono X v zgornjem desnem kotu strani.
 - 2 Premaknite vsebino, ki jo želite obdržati, na združljivo pomnilniško kartico (če je na voljo) ali v združljiv računalnik. Če je mogoče, namestite aplikacije raje na pomnilniško kartico kot v pomnilnik naprave.
 - 3 Začnite z najmanjšim predmetom in jih izbrišite enega za drugim.

Kazalnik za sporočilo utripa

Če kazalnik za sporočilo  utripa na začetnem zaslonu, je v napravi shranjeno največje dovoljeno število sporočil. Izbrišite ali premaknite nekaj sporočil.

Na kartico SIM je mogoče shraniti veliko manj sporočil kot v pomnilnik naprave. S programsko opremo Nokia Ovi Suite lahko shranjujete sporočila v združljiv računalnik.

Podvajanje vizitke v imenu

Če se vizitka v imeniku prikaže dvakrat, lahko dve vizitki združite v eno. Izberite **Možnosti > Združi vizitke**.

Neberljivi znaki med brskanjem po spletu

Če se prikažejo neberljivi znaki, izberite **Meni > Splet in**  **> Stran > Privzeto kodiranje** ter popravite kodiranje nabora znakov jezika.

Priprava naprave za recikliranje

Če kupite novo napravo ali če želite iz katerega drugega razloga napravo zavreči, Nokia priporoča, da jo reciklirate. Pred tem odstranite vse osebne podatke in vsebino iz svoje naprave.

Odstranjevanje vseh vsebin in ponastavitev nastavitve na privzete vrednosti

- 1 Varnostno kopirajte vsebine, ki jih želite obdržati, na združljivo pomnilniško kartico (če je na voljo) ali v združljiv računalnik.
- 2 Prekinite vse aktivne povezave in klice.
- 3 Izberite **Meni > Nastavitve in Telefon > Upravljanje telefona > Tovarniške nastavit.** > **Zbriši podatke in obnovi.**
- 4 Vaša naprava se izklopi in ponovno vklopi. Natančno preverite, ali je odstranjena vsa osebna vsebina, na primer vizitke, slike, glasba, videi, beležke, sporočila, e-poštna sporočila, predstavitev, igre in druge nameščene aplikacije.
Vsebine in informacije, shranjene na pomnilniški kartici ali kartici SIM, niso odstranjene.

Informacije o izdelku in varnostne informacije

Omrežne storitve in stroški

Svojo napravo lahko uporabljate v omrežjih WCDMA 850, 900, 1700, 1900 in 2100 ter GSM/EDGE 850, 900, 1800 in 1900 MHz . Če želite uporabljati napravo, potrebujete naročnino pri ponudniku storitev.

Za uporabo omrežnih storitev in prenos vsebin v napravo potrebujete omrežno povezavo in nastanejo lahko stroški prenosa podatkov. Nekatere funkcije potrebujejo omrežno podporo in morda se boste morali naročiti nanje.

Nega naprave

Z napravo, baterijo, polnilnikom in dodatno opremo ravnajte previdno. V nadaljevanju je nekaj predlogov, s katerimi lahko zaščitite garancijo naprave.

- Skrbite, da bo naprava vedno suha. Padavine, vlaga in vse tekočine lahko vsebujejo mineralne primesi, ki povzročajo korozijo elektronskih vezij. Če napravo kljub vsemu zmožite, počakajte, da se posuši.
- Naprave ne uporabljajte in je ne hranite v prašnem ali umazanem okolju. Gibljivi in elektronski deli se lahko poškodujejo.

114 Informacije o izdelku in varnostne informacije

- Naprave ne hranite pri visokih temperaturah. Visoke temperature lahko skrajšajo življenjsko dobo naprave, poškodujejo baterijo in izkrivijo ali stopijo plastične dele.
- Naprave ne hranite pri nizkih temperaturah. Ko se naprava segreje na običajno temperaturo, se v notranjosti nabere vlaga, ki lahko poškoduje elektronska vezja.
- Napravo odpirajte le v skladu z navodili v priložniku za uporabo.
- Z neodobrenimi prilagoditvami lahko poškodujete napravo in kršite predpise o radijskih napravah.
- Varujte jo pred padci, udarci in tresljaji. Grobo ravnanje lahko poškoduje notranja vezja in mehanske dele.
- Površino naprave čistite samo z mehko, čisto in suho krpo.
- Naprave ne barvajte. Barva lahko zlepi gibljive dele in prepreči pravilno delovanje.
- Pazite, da naprava ne bo blizu magnetov ali magnetnih polj.
- Če želite, da so pomembni podatki na varnem, jih shranite na vsaj dve ločeni mesti, na primer v napravo, na pomnilniško kartico ali v računalnik ali pa si pomembne informacije zapišite.

Pri daljšem delovanju se naprava lahko segreje. V večini primerov je to povsem običajno. Če menite, da naprava ne deluje pravilno, jo odnesite na najbližji pooblaščen servis.

Recikliranje

Elektronske izdelke, baterije in embalažo, ki jih ne potrebujete več, odnesite na ustrezno zbirališče. Tako boste preprečili škodljive posledice nenadziranega odlaganja odpadkov in spodbudili recikliranje materialnih virov. Okoljske informacije in navodila za recikliranje izdelkov Nokia najdete na spletnem mestu www.nokia.com/werecycle oz. nokia.mobi/werecycle, če uporabljate mobilno napravo.

Simbol prečrtanega smetnjaka



Simbol prečrtanega smetnjaka na izdelku, bateriji, v dokumentaciji ali na embalaži pomeni, da je treba vse neuporabne električne in elektronske izdelke, baterije in akumulatorje odnesti na posebno zbirališče odpadkov. Ta zahteva velja v Evropski uniji. Teh izdelkov ne zavržite med navadne gospodinjske odpadke. Za več informacij o okoljskih lastnostih naprave obiščite spletno mesto www.nokia.com/ecodeclaration.

Baterije in polnilniki

Informacije o bateriji in polnilniku

Naprava ima notranjo baterijo, ki je ni mogoče odstraniti, lahko pa jo znova napolnite. Baterije ne skušajte odstraniti iz naprave, saj bi lahko napravo poškodovali. Napravo odnesite na najbližji pooblaščen servis, kjer vam bodo zamenjali baterijo.

Naprava je namenjena uporabi z naslednjimi polnilniki: AC-10. Natančna oznaka modela polnilnika se lahko razlikuje glede na vrsto vtiča. Različico vtiča označuje ena od naslednjih oznak: E, X, AR, U, A, C, K ali B.

Baterijo je mogoče napolniti in sprazniti večkrat, postopoma pa se vendarle izrabli. Ko sta čas pogovorov in čas pripravljenosti znatno krajša od običajnih, odnesite napravo na najbližji pooblaščen servis, da vam zamenjajo baterijo.

Zaščita baterije



Opomba: Baterije v napravi ni mogoče odstraniti, zato preberite izjave o bateriji, ki veljajo za vašo napravo.

Ko želite izklopiti polnilnik ali dodatno opremo, primite in potegnite vtič, ne kabla.

Ko polnilnika ne uporabljate, ga iztaknite iz električne vtičnice in naprave. Popolnoma polne baterije ne puščajte priključene na polnilnik, saj lahko prekomerno polnjenje skrajša življenjsko dobo baterije. Če popolnoma napolnjene baterije ne uporabljate, se tež nekaj časa sprazni sama od sebe.

Baterijo vedno hranite pri temperaturi med 15 in 25 °C. Izjemno visoke ali nizke temperature zmanjšujejo zmogljivost in življenjsko dobo baterije. Če je baterija v napravi vroča ali hladna, naprava morda nekaj časa ne bo delovala.

Do kratkega stika lahko pride, če se kovinski predmet dotakne kovinskih trakov na bateriji. Kratki stik lahko poškoduje baterijo ali predmet, ki ga je sprožil.

Ne mečite izrabljenih baterij v ogenj, saj jih lahko raznese. Baterije zavrzite skladno z lokalnimi predpisi. Če je mogoče, jih reciklirajte. Ne odvrzite jih v smetnjak za hišne odpadke.

Čelici ali baterij ne smete razstaviti, prerezati, odpreti, upogniti, prebosti ali raztrgati. Če baterija pušča, pazite, da tekočina ne pride v stik s kožo ali z očmi. Če se to zgodi, takoj izperite prizadete predele z vodo ali poiščite zdravniško pomoč.

Baterije ne spreminjajte in ne predelujte, vanjo ne skušajte vstaviti tujkov ter je ne potaplajte in ne izpostavljajte vodi ali drugim tekočinam. Poškodovane baterije lahko raznese.

Baterijo in polnilnik uporabljajte samo v predvidene namene. Nepravilna uporaba ali uporaba neodobrenih baterij ali polnilnikov lahko povzroči požar, eksplozijo ali drugo nevarnost in lahko izniči garancijo ali možnost zamenjave. Če menite, da sta baterija ali polnilnik poškodovana, ju odnesite na servis, da ju pregledajo, preden ju spet uporabite. Nikoli ne uporabljajte poškodovane baterije ali polnilnika. Polnilnik uporabljajte samo v zaprtih prostorih.

Dodatni varnostni napotki

Klici v sili

Klicanje v sili

- 1 Preverite, ali je naprava vklopljena.
- 2 Preverite, ali je moč signala zadostna. Morda boste morali tudi:
 - vstaviti kartico SIM;
 - odstraniti omejitve klicev, ki ste jih aktivirali za napravo, kot so zapore klicev, omejeno klicanje ali zaprte skupine uporabnikov;
 - preveriti, ali je vključen profil za uporabo brez povezave ali profil Polet;
 - če so zaslon naprave in tipke zaklenjene, jih odklenite.
- 3 Če želite izbrisati vsebino zaslona, zaporedoma pritisčajte tipko za konec, dokler zaslon ni prazen.
- 4 Izberite Pokličí.
- 5 Vnesite številko za klice v sili, ki velja za vašo sedanjo lokacijo. Številke za klice v sili se od območja do območja razlikujejo.
- 6 Pritisnite klicno tipko.
- 7 Čim bolj natančno navedite vse potrebne informacije. Klica ne končajte, dokler vam tega ne dovoli klicana služba.



Pomembno: Če vaša naprava podpira internetne klice, aktivirajte mobilne in internetne klice. Naprava bo morda poskušala vzpostaviti klice v sili po mobilnih omrežjih in prek ponudnika storitve internetnih klicev. Ne moremo jamčiti povezave v vseh razmerah. Kadar gre za nujne komunikacije (npr. pri nujni zdravstveni pomoči), se nikoli ne zanašajte samo na brezžično napravo.

Otroci

Vaša naprava in dodatna oprema zanjo nista igrači. Morda vsebujeta majhne dele. Hranite jih nedosegljive otrokom.

Medicinske naprave

Delovanje radiooddajne opreme, tudi mobilnega telefona, lahko moti delovanje neustrezno zaščitene medicinskih naprav. Povprašajte zdravnika ali proizvajalca medicinske naprave, ali je ustrezno zaščitena pred zunanji radiofrekvenčni vplivi. Izklopite napravo povsod, kjer je označeno, da je njena uporaba prepovedana, na primer v bolnišnicah.

Vsajane medicinske naprave

Proizvajalci medicinskih naprav priporočajo uporabo mobilne naprave na razdalji vsaj 15,3 centimetra (6 palcev) od vsajene medicinske naprave, kot je srčni spodbujevalnik ali kardioverter defibrilator, da bi se izognili morebitnim motnjam v zadnji. Osebe, ki uporabljajo take naprave:

- naj imajo mobilno napravo vedno vsaj 15,3 centimetra (6 palcev) od medicinske naprave;
- naj ne nosijo mobilne naprave v prsnem žepu;
- naj držijo mobilno napravo ob ušesu na nasprotni strani od medicinske naprave;
- naj izklopijo mobilno napravo, če zaradi kakršnega koli razloga sumijo, da je prišlo do motenj;
- naj upoštevajo navodila proizvajalca vsajene medicinske naprave.

Če imate kakršna koli vprašanja o uporabi mobilne naprave skupaj z vsajeno medicinsko napravo, se obrnite na svojega zdravnika.

Sluh



Opozorilo:

Uporaba slušalk lahko vpliva na zaznavanje zvokov iz okolice. Slušalk ne uporabljajte, kadar bi to lahko ogrozilo vašo varnost.

Nekatere brezžične naprave lahko motijo delovanje nekaterih slušnih aparatov.

Nikelj



Opomba: Kovinska prevleka te naprave ne vsebuje niklja. Površina naprave vsebuje nerjaveče jeklo.

Zaščita naprave pred škodljivo vsebino

Naprava je lahko izpostavljena virusom in drugim škodljivim vsebinam. Upoštevajte naslednje varnostne ukrepe:

- Pri odpiranju sporočil bodite previdni. Sporočila lahko vsebujejo zlonamerno programsko opremo ali so drugače škodljiva za napravo ali računalnik.
- Pri sprejemanju zahtev za povezavo, brskanju po internetu ali prenosu vsebin bodite previdni. Ne sprejemajte povezav Bluetooth iz virov, ki jim ne zaupate.
- Namestite in uporabljajte samo storitve in programsko opremo iz virov, ki jim zaupate in so varni.
- Namestite protivirusno in drugo varnostno programsko opremo v napravo in kateri koli povezan računalnik. Naenkrat uporabljajte samo eno protivirusno aplikacijo. Uporaba več aplikacij hkrati lahko vpliva na zmogljivost in delovanje naprave in/ali računalnika.
- Če dostopate do prednameščenih zaznamkov in povezav do spletnih mest tretjih oseb, upoštevajte ustrezne varnostne ukrepe. Nokia ne jamči za takšna mesta in zanje ne prevzema odgovornosti.

Okolje delovanja

Ta naprava ustreza smernicam za izpostavljenost radijskemu sevanju, kadar jo uporabljate v običajnem položaju ob ušesu ali kadar je od telesa oddaljena najmanj 1,5 centimetra. Če med uporabo napravo nosite s torbico, pasom ali držalom, naj ti ne vsebujejo kovine, izdelek pa naj bo od telesa oddaljen toliko, kot je navedeno zgoraj.

Da bi lahko ta naprava prenašala podatkovne datoteke ali sporočila, mora imeti kakovostno povezavo z omrežjem. Če ni na voljo ustrezne povezave, lahko pride do odložitve prenosa podatkovnih datotek ali sporočil. Upoštevajte navodila za razdaljo od telesa, dokler prenos ni končan.

Vozila

Radijski signali lahko motijo delovanje elektronskih sistemov v vozilu (npr. elektronsko vbrizgavanje goriva, protiblokirni zavorni sistemi, elektronski nadzor hitrosti in sistemi zračnih blazin), če so ti nepravilno vgrajeni ali neustrezno zaščiteni. Več informacij lahko dobite pri proizvajalcu vozila ali opreme zanj.

Napravo lahko vgradi v vozilo samo usposobljeno osebje. Nepravilna vgradnja ali servisiranje sta lahko nevarna in lahko izničita garancijo. Redno preverjajte, ali je vsa brezžična oprema v vašem vozilu pravilno vgrajena in ali deluje pravilno. Ne hranite in ne prenašajte vnetljivih tekočin, plinov ali eksplozivnih snovi v istem prostoru kot napravo, njene dele ali dodatno opremo. Upoštevajte, da se zračne blazine napihnejo zelo silovito. Zato ne odlagajte naprave ali dodatne opreme v območju, ki ga zasede napihnjena blazina.

Izključite napravo, še preden se vkrcate v letalo. Uporaba brezžičnih naprav v letalu je lahko nevarna za delovanje letala in nezakonita.

Nevarnost eksplozije

Na območjih, kjer lahko pride do eksplozije, napravo izklopite. Upoštevajte vse opozorilne znake. Iskre lahko na teh območjih povzročijo eksplozijo ali zanetijo požar ter povzročijo hude telesne poškodbe ali smrt. Napravo izklopite na mestih, kjer se rezervoarji polnijo z gorivom, na primer v bližini bencinskih črpalk. Upoštevajte prepovedi v skladiščih ali prostorih za distribucijo goriva, v kemičnih obratih ali tam, kjer poteka razstreljevanje. Kraji, kjer obstaja nevarnost eksplozije, so pogosto, vendar ne vedno, jasno označeni. Sem spadajo kraji, kjer morate po navadi ugasniti motor vozila, ladijska podpalubja, skladišča za shranjevanje in prečrpavanje kemikalij ter kraji, kjer je v zraku veliko hlapov kemikalij ali drobnih delcev, kot so zrnca, prah ali kovinski delci. Pri proizvajalcih vozil, ki za gorivo uporabljajo tekoči plin (npr. propan ali butan), preverite, ali je napravo varno uporabljati v bližini takih vozil.

Informacije o potrditvi (SAR)

Ta mobilna naprava ustreza zahtevam za izpostavljenost radijskim valovom.

Vaša mobilna naprava je radijski oddajnik in sprejemnik. Načrtovana je tako, da ne presega emisijskih omejitev za izpostavljenost radijskim valovom, kot jih priporočajo mednarodne smernice. Te smernice je razvila neodvisna znanstvena organizacija ICNIRP in vključujejo varnostno rezervo, ki zagotavlja varnost vseh oseb, ne glede na starost in zdravstveno stanje.

Smernice o izpostavljenosti za mobilne naprave uporabljajo merilno enoto, znano kot Specific Absorption Rate (specifična stopnja absorpcije, SAR). Smernice ICNIRP določajo omejitve SAR na 2,0 vata na kilogram (W/kg) na 10 gramov tkiva. Preskušanje za vrednost SAR se izvaja v standardnih položajih delovanja, pri čemer deluje oddajnik naprave z največjo močjo v vseh testiranih frekvenčnih pasovih. Dejanska vrednost SAR delujoče naprave utegne biti manjša kot največja vrednost, saj je naprava narejena tako, da oddaja samo toliko moči, kolikor je potrebno za dosego omrežja. Moč se spreminja glede na različne dejavnike, na primer oddaljenost od bazne postaje omrežja.

Najvišja vrednost SAR po smernicah ICNIRP za uporabo naprave ob ušesu je 0,94 W/kg .

Ob uporabi naprave z dodatno opremo se lahko vrednosti SAR spremenijo. Vrednosti SAR se lahko razlikujejo glede na zahtevane merilne in preizkusne postopke v državi ter glede na omrežno frekvenčno območje. Dodatne informacije o vrednostih SAR so morda na voljo na spletnem mestu www.nokia.com pri informacijah o izdelku.

Avtorske pravice in druga obvestila

IZJAVA O SKLADNOSTI

CE 0434 Ⓢ

NOKIA CORPORATION izjavlja, da je ta izdelek RM-707 skladen z bistvenimi zahtevami in drugimi ustreznimi določbami Direktive 1999/5/ES. Kopijo izjave o skladnosti najdete na spletnem naslovu http://www.nokia.com/phones/declaration_of_conformity/.

© 2011 Nokia. Vse pravice pridržane.

Nokia, Nokia Connecting People in X7 so blagovne znamke ali zaščitene blagovne znamke družbe Nokia Corporation. Nokia tune je zvočna znamka družbe Nokia Corporation. Druga omenjena imena izdelkov in podjetij utegnejo biti blagovne znamke ali trgovska imena njihovih lastnikov.

Nobenega dela dokumenta ni dovoljeno razmnoževati, prenašati, distribuirati ali shranjevati v kakršni koli obliki brez predhodnega pisnega dovoljenja družbe Nokia. Nokia nenehno razvija svoje izdelke ter si pridržuje pravico do sprememb in izboljšav vseh izdelkov, opisanih v tem dokumentu, brez predhodne najave.



Java and all Java-based marks are trademarks or registered trademarks of Sun Microsystems, Inc.

Za ta izdelek je izdana licenca v okviru licence MPEG-4 Visual Patent Portfolio License (i) za osebno in nekomercialno uporabo podatkov, ki jih je po vizualnem standardu MPEG-4 kodiral potrošnik za osebno in nekomercialno dejavnost, ter (ii) za uporabo video posnetkov v zapisu MPEG-4, ki so na voljo pri pooblaščenih ponudnikih video vsebin. Omenjena licenca ne vključuje, ne izrecno ne vsebovajo, nobene druge uporabe, razen zgoraj navedene. Dodatne informacije, vključno s tistimi, ki se nanašajo na promocijsko, interno in komercialno uporabo, lahko dobite pri podjetju MPEG LA, LLC. Obiščite stran <http://www.mpegla.com>.

Družba Nokia ali njeni licencodajalci pod nobenim pogojem ne prevzemajo odgovornosti za kakršno koli izgubo podatkov ali dohodka ali kakršno koli posebno, naključno, posledično ali posredno škodo, ki bi nastala na kakršen koli način, kolikor to dovoljuje veljavna zakonodaja.

Vsebina tega dokumenta je ponujena "takšna, kot je". Razen za to, kar zahteva veljavna zakonodaja, ni za natančnost, zanesljivost ali vsebino tega dokumenta nobenih jamstev, niti izrecnih niti posrednih, vključno s posrednimi jamstvi za prodajo in pripravnostjo za določen namen, vendar ne omejeno nanje. Nokia si pridržuje pravico do spremembe tega dokumenta ali njegovega umika kadar koli in brez predhodnega obvestila.

Odkrivanje tehnoloških načel delovanja programske opreme in naprave je prepovedano v obsegu, ki ga dovoljuje veljavna zakonodaja. Če ta uporabniški priročnik vsebuje kakršne koli omejitve zagotovil, jamstev, odškodnin in odgovornosti družbe Nokia, take omejitve v enaki meri omejujejo tudi zagotovila, jamstva, odškodnine in odgovornost njenih licencodajalcev. Izdelki, funkcije, aplikacije in storitve v nekaterih regijah morda niso na voljo. Več informacij dobite pri prodajalcu izdelkov Nokia ali ponudniku storitev. Ta izdelek morda vsebuje blago, tehnologijo ali programske opreme, za katere veljajo izvozna zakonodaja in uredbe ZDA in drugih držav. Protipravno odstopanje je prepovedano.

Nokia ne daje nobenih jamstev in ne prevzema nikakršne odgovornosti za funkcionalnost, vsebino ali podporo za končnega uporabnika aplikacij tretjih oseb, ki so na voljo v napravi. Z uporabo aplikacije potrjujete, da je aplikacija ponujena takšna, kakršna je. Nokia ne daje nobenih zagotovil in jamstev ter ne prevzema nikakršne odgovornosti za funkcionalnost, vsebino ali podporo za končnega uporabnika aplikacij tretjih oseb, ki so na voljo v napravi.

OBVESTILO FCC/INDUSTRY CANADA

Naprava lahko povzroči televizijske ali radijske motnje (na primer pri uporabi telefona v bližini sprejemne opreme). Če takih motenj ni mogoče odpraviti, lahko Zvezna komisija za komunikacije ZDA (FCC) ali zbornica Industry Canada zahtevata prenehanje uporabe telefona. Če potrebujete pomoč, se obrnite na lokalni pooblaščen servis. Ta naprava je skladna z določili 15. člena pravilnika FCC. Njena uporaba je dovoljena ob upoštevanju naslednjih dveh pogojev: (1) naprava ne sme povzročati škodljive interference in (2) naprava mora sprejeti vsako interferenco drugih naprav, tudi tako, ki bi lahko povzročila neželeno delovanje. Spremembe, ki jih ni izrecno odobrila Nokia, lahko izničijo uporabnikovo upravičenost za uporabo te opreme.

Ta izdelek je homologiral Anatel skladno s postopki, določenimi v Sklepu št. 242/2000, ter ustreza uporabljenim tehničnim zahtevam, vključno z omejitvami specifične stopnje absorpcije (SAR) za izpostavljenost električnim, magnetnim in elektromagnetnim radiofrekvenčnim poljem, skladno s sklepoma št. 303/2002 in št. 533/2009.

Nekateri postopki in funkcije so odvisni od kartice SIM in/ali omrežja, storitve za večpredstavnostna sporočila ali od združljivosti naprav in podprtih oblik zapisov. Nekatere storitve se plačajo posebej.

/1.0. Izdaja SL

Kazalo**A**

antene	8
aplikacije	23, 35, 104, 106
aplikacije Java	106

B

baterija	13
— polnjenje	14, 15
— varčevanje z energijo	29
Beleške	93
besedilna sporočila	49, 50
bližnjice	22, 35
blokiranje	
— naprava	99
Bluetooth	96, 97, 98, 99
bralac sporočil	52
brskalnik	
Glejte <i>spletni brskalnik</i>	
budilka	87

D

datoteke zip	94
datum in ura	87
diaprojekcija	66
Dnevnik	41
DRM (upravljanje digitalnih pravic)	70
družabna omrežja	58, 59, 60, 61

E

e-pošta	53, 54, 55
— branje in odgovarjanje nanjo	54
— gradniki	56
— nabiralnik	54
— nastavitev	54
Glejte <i>e-pošta</i>	

F

filmi	65
-------	----

FM radio	71, 72, 73
fotografije	
Glejte <i>slike</i>	

G

glasba	67, 69
— sezname predvajanja	68
Glasba Ovi	70
glasovni klici	
Glejte <i>klici</i>	
glasovni ukazi	39
gradniki	35, 56

H

hitro klicanje	38
----------------	----

I

ikone	27
imenik	46
— dodajanje	46
— gradniki	35
— kopiranje	16, 49
— odpravljanje težav	113
— pošiljanje	98
— shranjevanje	46
— sinhroniziranje	49, 107
— skupine	48
— slike	47
— toni zvonjenja	47
— urejanje	46
— v družabnih omrežjih	59, 60
Informacije o lokaciji	61, 91
Informacije o podpori Nokia	110
internet	
Glejte <i>spletni brskalnik</i>	
internetna povezava	94
internetni klici	40
intranet	58, 94
iskanje	28
— radijske postaje	71
— vizitke	37

J		N	
jezikovne nastavitve	52	nabiralnik	
K		— telefonski	42
kabelska povezava	99, 100	nameščanje aplikacij	106
Kalkulator	92	naprava	
kamera		— nastavitev	18
— fotografiranje	61, 62	— ponovni zagon	112
— pošiljanje slik	63	— vklop/izklop	15, 112
— snemanje videov	63	naprave	
Kamera	61	— nastavitev	16
— fotografiranje	62	nastavitev glasnosti	9
— Informacije o lokaciji	61	nastavitve	
kartica SIM	49	— dostopne točke	94
— odstranjevanje	10	— jezik	52
— vstavljanje	10	— obnovitev	112
kazalniki	27, 112	nastavitve tipala	41
klici	41	Neomejeni prenosi v storitvi Glasba Ovi70	
— internetni klici	40	Nokia Ovi Player	70
— konferenčni	38	Nokia Ovi Suite	18, 70
— omejevanje	42, 43	NZO (navidezno zasebno omrežje)	101
— preusmerjanje	42	O	
— vzpostavljanje	36, 37	obnavljanje nastavitvev	112
— zadnji klicani	40	oddaljeni pogoni	102
koda za zaklepanje	109, 111	odpravljanje težav	113
kode PIN	111	opomniki za obletnice	90
kode PUK	111	opravila	90
kode za dostop	111	Ovi by Nokia	17, 49
koledar	88, 89, 90, 91	Ovi Suite	
Koledar	61	Glejte <i>Nokia Ovi Suite</i>	
kopiranje vsebine	16, 18, 67, 69, 99, 109	ozadje	33
Kupon za Glasbo Ovi	70	P	
L		pisarniške aplikacije	91, 92
licence	70	podatkovne povezave	101
M		— Bluetooth	96
meniji	35	podpora	18, 110
MMS (storitev za večpredstavnostna sporočila)	50	polnjenje baterije	14, 15
Moja vizitka	48	Polnjenje po vmesniku USB	14
		pomnilnik	104, 113
		— čiščenje	105, 112

pomnilniška kartica	11, 105	radio	71, 72, 73
pomoč	18	RDS (sistem radijskih podatkov)	71, 73
ponovni zagon	112		
poslovne vizitke	48, 98	S	
posodobitve		sezname predvajanja	68
— aplikacije	103, 104	sinhronizacija	49, 107, 108
— programska oprema naprave	104	Sinhronizacija Ovi	108
— programska oprema v napravi	103, 104	skupna raba, splet	60
posodobitve programske opreme	103, 104	slike	
posodobitve stanja	59	— Informacije o lokaciji	61
pošta		— kopiranje	16, 99, 109
— pošiljanje	55	— pošiljanje	63, 98
— priloge	55	— prikaz	64
— ustvarjanje	55	— skupna raba	60
Pošta Ovi	54	— snemanje	61, 62
povezava USB	99, 100	— tiskanje	66
povezljivost	101	— urejanje	65
prejeto, sporočila	51	Glejte <i>slike</i>	
Preklop telefona	16, 109	slovar	93
prenosi	36	slušalke	8
— teme	32	SMS (storitev za besedilna sporočila)	50
prenos vsebine	16, 18, 67, 69, 99, 109	snemanje	
preusmerjanje klicev	42	— klici	41
prilagajanje naprave	18, 31, 32, 33, 34, 35	— videoposnetki	63
priljubljene	47	— zvoki	71
priložnik za uporabo	18	spletna povezava	94
profil Brez povezave	29	spletni brskalnik	56, 113
profili	31, 32	— brskanje po straneh	56
— brez povezave	29	— intranet	58, 94
— prilagajanje	31, 32	— začasni pomnilnik	56
— ustvarjanje	32	— zaznamki	57
programska oprema	106	spletni dnevniki	57
		spletni programčki	34
		spletni viri	57
		sporočila	49, 51, 112
		— pogovori	51
		— pošiljanje	50
		— zvok	50
		storitve Ovi	17
		storitve Ovi družbe Nokia	17
		svetovna ura	88
Q			
Quickoffice	91, 92		
R			
račun Nokia	17		
račun Ovi			
Glejte <i>račun Nokia</i>			

S		— skupna raba	45
številka IMEI	111	— snemanje	63
številski tipkovnica	25	vir, novice	57
T		vir, novic	57
telefonski imenik		virtualna številski tipkovnica	25
Glejte <i>imenik</i>		virtualna tipkovnica	24
telefon z zvočnikom	9	vizitke	
teme	32	— iskanje	37
tihi profil	31	— kopiranje	109
tipke in deli	6, 7, 8	— pošiljanje	48
tipkovnica	24	— priložljene	47
tiskanje	66	vklop/izklop	112
toni		vklop/izklop naprave	15
— prilagajanje	31	vnos besedila	24, 25, 26, 27
toni zvonjenja	31, 41, 47	vpisi za rojstne dneve	90
tovarniške nastavitve, obnavljanje	112	vpisi za sestanke	88, 90
Trgovina Ovi		W	
— nakup	36	WLAN (brezžično lokalno omrežje)	95, 96
— prenosi	36	Z	
U		začasni pomnilnik	56
upravljanje datotek	104, 105	začetni zaslon	22, 32, 33, 34, 35, 56
ura	86, 87, 88	zahteve za sestanke	55
ura in datum	87	zaklepanje	
Urejevalnik fotografij	65	— na daljavo	110
V		— naprava	109
varnostno kopiranje podatkov	105	— tipke	9
varnostno zaklepanje tipkovnice	9	— zaslon	9
večopravnost	23	zaklepanje na daljavo	109, 110
večpredstavnostna sporočila	49, 50	zapora klicev	42
videi	67	zaslon na dotik	20, 24, 25
— gledanje	64	zaščita avtorskih pravic	70
— Informacije o lokaciji	61	zaščitna koda	109, 111
— kopiranje	16, 67, 99, 109	zaznamki	57
— predvajanje	67	Zemljevidi	73
— skupna raba	44, 60	— brskanje	74
— urejanje	65, 66	— določanje položaja	77
videoposnetki		— elementi zaslona	75, 83
— pošiljanje	63, 98	— glasovno vodenje	81
		— iskanje lokacij	78

— kompas	76
— načrtovanje poti	84
— navigacija	82, 84
— ogled shranjenih krajev	79
— ogled shranjenih poti	79
— pešpoti	84
— podrobnosti lokacije	78
— poročanje	86
— pošiljanje povratnih informacij	85
— prenos zemljevidov	76
— Priljubljene	80
— prometne informacije	83
— shranjevanje krajev	79
— shranjevanje poti	79
— sinhroniziranje	81
— skupna raba lokacij	80
— spreminjanje prikazov	75
— urejanje krajev	80
— urejanje poti	80
— vozne poti	82
zvočna sporočila	49, 50
zvočnik	9