

Nokia E6-00 - Priročnik za uporabo

1.0. Izdaja

Vsebina		Podaljšanje časa delovanja baterije	30
		Če se vaša naprava ne odziva	31
Varnost	5	Prilagajanje naprave	32
Hitri začetek	7	Profili	32
Tipke in deli	7	Spreminjanje teme	33
Vstavljanje kartice SIM in baterije	10	Začetni zaslon	33
Vstavljanje ali odstranjevanje pomnilniške kartice	12	Razvrščanje aplikacij	36
Polnjenje	13	Prenos igre, aplikacije ali drugega predmeta	37
Vklop in izklop naprave	15	Telefon	37
Zaklepanje ali odklepanje tipk in zaslona	16	Klicanje telefonske številke	37
Lokacije antene	16	Iskanje vizitke	37
Spreminjanje glasnosti klica, pesmi ali videa	17	Klicanje osebe	38
Pritrditev zapestnega paščka	17	Utišanje zvoka klica	38
Slušalke	17	Vzpostavljanje video klica	38
Prva uporaba naprave	17	Vzpostavljanje konferenčnega klica	39
Kopiranje imenika ali slik iz vaše stare naprave	18	Klicanje najpogosteje uporabljenih števil	40
Kode za dostop	19	Uporaba glasu za klicanje osebe	41
Uporaba priročnika za uporabo v napravi	20	Klicanje prek interneta	42
Namestitev programske opreme		Klicanje zadnje klicane številke	42
Nokia Ovi Suite v računalnik	20	Snemanje telefonskega pogovora	43
Osnovna uporaba	22	Utišanje zvoka	43
Dejanja na zaslonu na dotik	22	Prikaz neodgovorjenih klicev	43
Interaktivni elementi na začetnem zaslonu	24	Pokličite telefonski predal	44
Preklapljanje med odprtimi aplikacijami	25	Preusmeritev klicev v telefonski predal ali na drugo telefonsko številko	44
Pisanje besedila	26	Preprečevanje klicanja ali sprejemanja klicev	45
Bližnjice na tipkovnici	27	Omogočanje klicev samo na nekatere številke	45
Kazalniki na zaslonu	28	Skupna raba videa	46
Nastavitev opozorilne lučke, da utripa za neodgovorjene klice ali sporočila	29	Imenik	48
Iskanje v napravi in internetu	29	0 aplikaciji Imenik	48
Uporaba naprave brez povezave	29	Shranjevanje telefonskih števil in e-poštnih naslovov	48
		Shranjevanje številke prejetega klica ali sporočila	48

Hitro vzpostavljajte stika z najpomembnejšimi osebami	49	Družabna omrežja	60
Dodajanje slike za vizitko	49	O aplikaciji Družabna omrežja	60
Nastavitev tona zvonjenja za določeno osebo	50	Ogled posodobitev stanja prijateljev v enem prikazu	61
Pošiljanje osebnih kontaktnih podatkov prek možnosti Moja vizitka	50	Objava stanja v storitvah družabnih omrežij	61
Ustvarjanje skupine vizitk	50	Povezovanje spletnih prijateljev z njihovimi kontaktnimi podatki	61
Pošiljanje sporočila skupini oseb	51	Prikaz posodobitev stanj vaših prijateljev na začetnem zaslonu	62
Kopiranje vizitk s kartice SIM v napravo	51	Prenos slike ali videa v storitev	62
Varnostno kopiranje imenika v storitev Ovi by Nokia	51	Skupna raba lokacije in posodobitev stanja	62
Sporočila	52	Vzpostavljajte stika s prijateljem iz storitve družabnih omrežij	63
O aplikaciji Sporočila	52	Dodajanje dogodkov v koledar naprave	63
Pošiljanje sporočila	52	Kamera	64
Pošiljanje zvočnega sporočila	53	O aplikaciji Kamera	64
Prejemanje sporočil	53	Fotografiranje	64
Prikaz pogovora	54	Shranjevanje informacij o lokaciji v slike in videe	64
Poslušanje besedilnega sporočila	54	Snemanje slik v temi	65
Spreminjanje jezika	55	Namigi za slike in videe	65
E-pošta	55	Snemanje videa	66
O aplikaciji E-pošta	55	Pošiljanje slike ali videa	66
Priskrbite si brezplačen e-poštni račun v storitvi Ovi by Nokia	56	Vaše slike in videi	67
Dodajanje nabiralnika	56	O aplikaciji Fotografije	67
Branje e-pošte	56	Prikaz slik in videov	67
Pošiljanje pošte	57	Urejanje posnetih slik	68
Odgovor na zahtevo za sestanek	57	Urejevalnik videa	68
Odpiranje e-pošte z začetnega zaslona	58	Tiskanje posnetih slik	70
Internet	58	Prikaz slik in videov na zaslonu TV-sprejemnika	70
O spletnem brskalniku	58	Videi in TV	71
Brskanje po spletu	58	Videi	71
Dodajanje zaznamka	59	Gledanje spletne televizije	72
Naročanje na spletni vir	59	Glasba in zvok	72
Iskanje dogodkov v bližini	60		
Neberljivi znaki med brskanjem po spletu	60		

Predvajalnik glasbe	72	Posodabljanje programske opreme in aplikacij v napravi	111
O Glasbi Ovi	75	Uprav. datotek	112
Zaščitene vsebine	75	Povečanje razpoložljivega pomnilnika za več vsebine	114
Snemanje zvokov	75	Urejanje aplikacij	114
FM radio	76	Sinhronizacija vsebine	115
Zemljevidi	78	Kopiranje imenika ali slik med napravami	117
Navigacija do cilja	78	Zaščita naprave	117
Moj položaj	79	Iskanje dodatne pomoči	119
Iskanje	83	Podpora	119
Priljubljene	84	Odpravljanje težav	119
Prijava	86	Če se vaša naprava ne odziva	119
Vožnja in Hoja	87	Obnovitev izvornih nastavitev	120
Povratne informacije o Zemljevidih	92	Kaj storiti, če je pomnilnik poln?	120
Opozarjanje na napačne informacije na zemljevidu	92	Utripanje kazalnika za sporočilo	120
Upravljanje s časom	92	Podvojen vnos vizitke v imeniku	120
Ura	92	Neberljivi znaki med brskanjem po spletu	120
Koledar	94	Priprava naprave za recikliranje	121
Pisarna	98	Zaščita okolja	121
Dostop do intraneta podjetja	98	Varčevanje z energijo	121
Quickoffice	98	Recikliranje	121
Branje dokumentov PDF	100	Informacije o izdelku in varnostne informacije	122
Računanje	100	Kazalo	129
Pisanje beležk	100		
Prevajanje besed iz enega jezika v drugega	101		
Odpiranje ali ustvarjanje datotek zip	101		
Povezovanje	102		
Internetne povezave	102		
Brezžično omrežje LAN	103		
Bluetooth	104		
Podatkovni kabel USB	107		
Povezave VPN	109		
Prekinitev omrežne povezave	109		
Shranjevanje datotek na oddaljeni pogon	110		
Upravljanje naprave	111		

Varnost

Preberite te preproste smernice. Neupoštevanje navodil je lahko nevarno ali protizakonito. Če želite več informacij, preberite cel priročnik za uporabo.

IZKLAPLJANJE NA OBMOČJIH, KJER VELJAJO OMEJITVE



Izklopite napravo, če uporaba mobilnega telefona ni dovoljena ali če lahko povzroči interferenco ali nevarnost, na primer na letalu, v bližini medicinske opreme, goriv in kemikalij ter na območjih, kjer poteka razstreljevanje.

PROMETNA VARNOST JE NA PRVEM MESTU



Upošteвайте vse zakone, ki veljajo v državi, kjer ste. Med vožnjo imejte vedno proste roke, da boste lahko upravljali vozilo. Misлити morate predvsem na varnost na cesti.

INTERFERENCA



Vse brezžične naprave so občutljive za interferenco, ki lahko moti njihovo delovanje.

STROKOVNI SERVIS



Ta izdelek sme vgraditi ali popravljati samo usposobljeno osebje.

BATERIJE, POLNILNIKI IN DRUGA DODATNA OPREMA



Uporabljajte samo baterije, polnilnike in drugo dodatno opremo, ki jih je družba Nokia odobrila za uporabo s to napravo. Ne priklopljajte nezdružljivih izdelkov.

SKRBITE, DA BO NAPRAVA SUHA



Vaša naprava ni neprepustna za vodo. Skrbite, da bo vedno suha.

STEKLENI DELI



Prednji pokrovček naprave je izdelan iz stekla. Ob močnem udarcu ali padcu naprave na trdo površino se lahko to steklo razbije. Če se to zgodi, se ne dotikajte steklenih delov naprave in ne skušajte odstraniti razbitega stekla iz nje. Naprave ne uporabljajte, dokler usposobljen serviser ne zamenja stekla.

ZAŠČITA SLUHA



Slušalke uporabljajte pri zmerni glasnosti, naprave pa ne držite v bližini ušesa, ko je vključen zvočnik.

Hitri začetek

Tipke in deli

Zgoraj

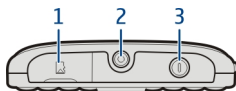

- 1 Reža za pomnilniške kartice
- 2 Priključek AV Nokia (3,5 mm)
- 3 Tipka za vklop 

Sprednja stran

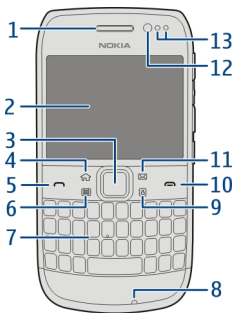

- 1 Slušalka
- 2 Zaslón
- 3 Tipka Navi™ (tipka za pomikanje). Uporablja se tudi za fotografiranje.
- 4 Tipka Domov
- 5 Klicna tipka
- 6 Tipka za koledar
- 7 Tipkovnica
- 8 Mikrofon
- 9 Tipka za imenik
- 10 Tipka za konec
- 11 E-poštna tipka
- 12 Objektiv kamere na sprednji strani
- 13 Osvetlitev okolja/Bližinsko tipalo

Zadaj

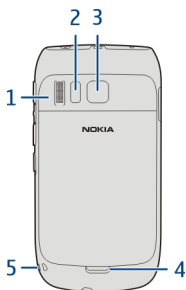

- 1 Zvočnik
- 2 Bliskavica
- 3 Objektiv kamere
- 4 Gumb za sprostitev hrbtnega pokrovčka
- 5 Odprtina za zapestni pašček

Strani

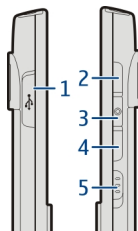

- 1 Priključek mikro USB
- 2 Tipka za povečanje glasnosti/povečavo
- 3 Tipka za izklop zvoka
- 4 Tipka za zmanjšanje glasnosti/povečavo
- 5 Stikalo za zaklepanje tipk/tipka za svetilko

Spodaj

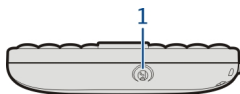

- 1 Priključek za polnilnik

Dostop s hitrimi tipkami

Hitre tipke omogočajo hitro odpiranje aplikacij in izvajanje dejanj. Vsaki tipki je dodeljena aplikacija ali dejanje.

Urejanje hitrih tipk

Izberite **Meni > Nastavitve in Telefon > Hitre tipke**. Morda je vaš ponudnik storitev že določil aplikacijo za to tipko; v tem primeru je ne boste mogli spremeniti.

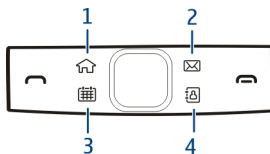

- 1 Tipka Domov. Glavni meni odprete tako, da pritisnete tipko Domov. Na začetni zaslon se vrnete tako, da ponovno pritisnete tipko Domov. Med odprtimi aplikacijami preklapljate tako, da pridržite tipko Domov.
- 2 E-poštna tipka. Privzeti nabiralnik odprete tako, da pritisnete e-poštno tipko. Če želite začeti pisati novo e-poštno sporočilo, pridržite e-poštno tipko.
- 3 Tipka Koledar. Če si želite ogledati koledar v napravi, pritisnite tipko Koledar. Če želite ustvariti nov vpis za sestanek, pridržite tipko Koledar.
- 4 Tipka Imenik. Če želite odpreti imenik, pritisnite tipko Imenik. Če želite ustvariti novo vizitko, pridržite tipko Imenik.

Zaslon na dotik

Če želite upravljati svojo napravo, se s prstnimi konicami rahlo dotaknite zaslona. Zaslon se ne odziva, če se ga dotaknete z nohti.

Če imate mrzle prste, se zaslon morda ne bo odzval na vaš dotik.



Pomembno: Pazite, da zaslona ne opraskate. Na zaslonu na dotik nikoli ne uporabljajte peresa, svinčnika ali drugega ostrega predmeta.

Svetilka

Bliskavico kamere lahko uporabite kot svetilko. Svetilko vklopite ali izklopite tako, da potisnete in pridržite stikalo za zaklepanje za dve sekundi.

Svetilko lahko uporabljate samo na začetnem zaslonu. Svetilko lahko vklopite na začetnem zaslonu, tudi ko so tipke in zaslon ali naprava zaklenjeni.

Svetilke ne usmerjajte osebam v oči.

Zmanjševanje šuma

Če kličete v hrupnem okolju, vaša naprava izloči hrup v ozadju, da oseba na drugi strani jasneje sliši vaš glas.

Zmanjševanje šuma ni na voljo, kadar uporabljate zvočnik ali slušalke.

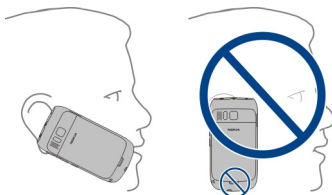

Za najbolj učinkovito odstranjevanje šumov držite napravo s slušalko pri ušesu in glavnim mikrofonom pri ustih. Ne prekrijte dodatnega mikrofona na hrbtnem delu naprave.

Vstavljanje kartice SIM in baterije

 **Pomembno:** V tej napravi ne uporabljajte mini kartice UICC SIM, ki jo imenujemo tudi mikro kartica SIM, mikro kartice SIM z vmesnikom ali kartice SIM z izrezom za mini UICC (glejte sliko). Mikro kartica SIM je manjša od standardne kartice SIM. Ta naprava ne podpira mikro kartic SIM. Uporaba nezdružljivih kartic SIM lahko poškoduje kartico, napravo ali podatke, shranjene na kartici.



- 1 Izklopite napravo.
- 2 Odstranite hrbtni pokrovček.

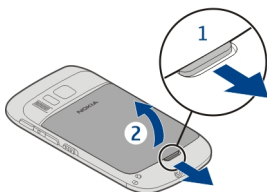

3 Če je vstavljena baterija, jo odstranite.

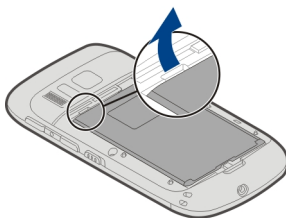

4 Z nohtom previdno izvlecite držalo za kartico SIM. Držala ni mogoče odstraniti.

5 Vstavite kartico SIM v držalo. Stiki na pomnilniški kartici morajo biti obrnjeni navzdol. Držalo previdno potisnite nazaj na svoje mesto.

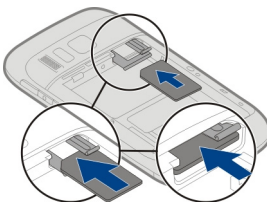

6 Poravnajte stike na bateriji in jo vstavite.

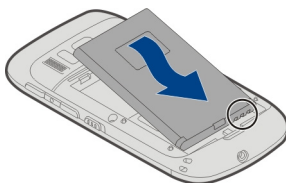

- 7 Zamenjajte hrbtni pokrovček.

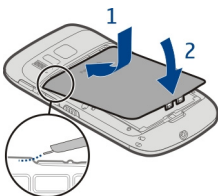

Odstranjevanje kartice SIM

- 1 Izklopite napravo.
- 2 Odstranite hrbtni pokrovček.
- 3 Če je vstavljena baterija, jo odstranite.
- 4 Z nohtom previdno izvalcite držalo za kartico SIM. Držala ni mogoče odstraniti. Odstranite kartico SIM.

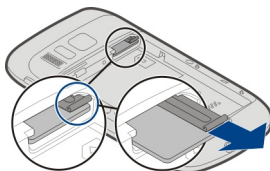

Vstavljanje ali odstranjevanje pomnilniške kartice

Pomnilniške kartice so naprodaj posebej.

Na pomnilniško kartico ne lepите nalepk.



Snemate lahko videe visoke ločljivosti. Če snemate na pomnilniško kartico, uporabite hitro, visokokakovostno kartico microSD znanega proizvajalca, da zagotovite čim boljše delovanje. Priporočeni razred kartic microSD je 4 (32 Mb/s (4 MB/s)) ali višji.

Vstavljanje pomnilniške kartice

- 1 Z nohtom odprite pokrovček reže za pomnilniško kartico.

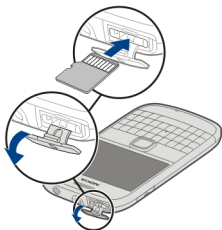

- 2 Stiki na pomnilniški kartici morajo biti obrnjeni navzgor.
- 3 Potisnite kartico navznoter, da se zaskoči.

Odstranjevanje pomnilniške kartice

- 1 Če je naprava vklopljena, na kratko pritisnite tipko za vklop/izklop in izberite **Odstrani(ime pomnilniške kartice)**.
- 2 Z nohtom odprite pokrovček reže za pomnilniško kartico.
- 3 Potisnite kartico navznoter, da se sprostí.
- 4 Izvlecite kartico.

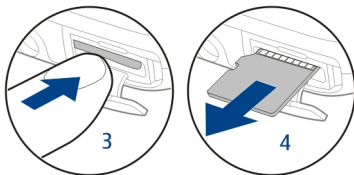

Polnjenje o bateriji

Vaša naprava ima baterijo za polnjenje, ki jo je mogoče odstraniti. Uporabljajte samo polnilnike, ki jih je družba Nokia odobrila za uporabo s to napravo. Za polnjenje naprave lahko uporabite tudi združljiv podatkovni kabel USB.

Ko je baterija skoraj prazna, se aktivira način za varčevanje z energijo. Če želite deaktivirati način za varčevanje z energijo, pritisnite tipko za vklop/izklop **Ⓞ** in izberite **Deaktiviraj varč. z energ.**. Ko je aktiviran način za varčevanje z energijo, morda ne boste mogli spreminjati nastavitve nekaterih aplikacij.

Polnjenje baterije

Baterijo so delno napolnili že v tovarni, vendar jo boste morali morda vseeno napolniti, preden boste napravo prvič vklopili.

Če naprava nakazuje nizko stanje baterije, naredite tole:

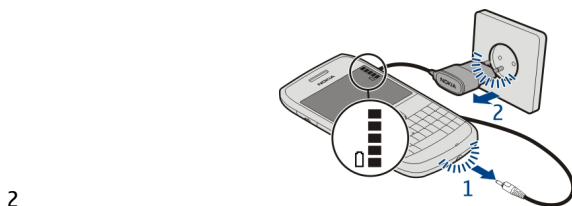
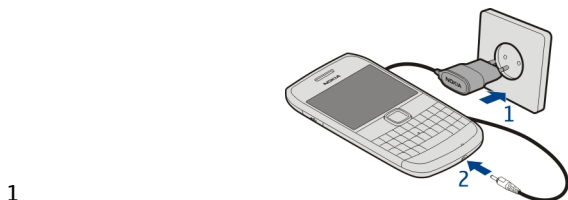

Dolžina polnjenja baterije ni določena, napravo pa lahko uporabljate med polnjenjem.

Če je baterija popolnoma prazna, utegne trajati nekaj minut, preden se bo na zaslону izpisalo obvestilo o polnjenju in preden boste lahko klicali.

Če baterije dolgo niste uporabljali, boste morda morali priklopiti polnilnik, ga odklopiti in znova priklopiti, da se bo baterija začela polniti.

Nasvet: Baterijo lahko napolnite tudi z združljivim polnilnikom USB.

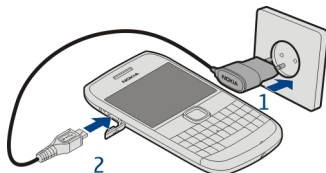

Polnjenje baterije prek podatkovnega kabla USB

Je baterija skoraj prazna, polnilnika pa nimate s seboj? Napravo lahko povežete z drugo združljivo napravo (na primer z računalnikom) prek združljivega podatkovnega kabla USB.

Previdno priključite ali odklopite kabel polnilnika, da ne poškodujete priključka.

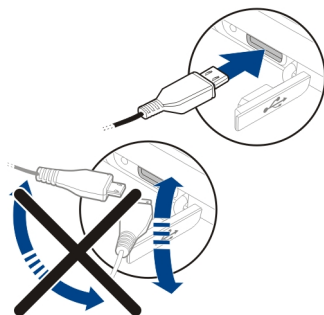

Če ste napravo povezali z računalnikom, jo lahko sinhronizirate med polnjenjem.

Morda bo trajalo nekaj časa, da se bo naprava začela polniti prek podatkovnega kabla USB, polnjenje pa morda ne bo delovalo, če uporabljate zvezdišče USB brez napajanja. Naprava se polni hitreje, če jo priključite v električno vtičnico.

Ko se baterija polni, sveti lučka poleg priključka USB, ki označuje polnjenje. Ko je baterija skoraj prazna, lučka, ki nakazuje polnjenje, utripa. Morda bo trajalo nekaj časa, da se bo baterija začela polniti.

Vklop in izklop naprave

Vklop

Pridržite tipko za vklop/izklop **(1)**, da naprava zavibrira.

Izklop

Pridržite tipko za vklop/izklop **(1)**.

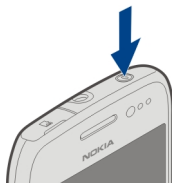

Zaklepanje ali odklepanje tipk in zaslona

Če se želite izogniti nenamernemu klicanju, ko je naprava v vašem žepu ali torbi, zaklenite tipke in ekran naprave.

Potisnite stikalo za zaklepanje tipk.

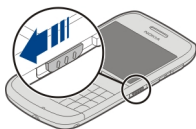

Nasvet: Če ne dosežete stikala za zaklepanje tipk, odklenete napravo tako, da pritisnete tipko za pomikanje in izberete **Odkleni**.

Nastavitev samodejnega zaklepanja tipk in zaslona

- 1 Izberite **Meni > Nastavitve in Telefon > Zaslona > Vklop ohran. zas./zakl. tip.**
- 2 Določite čas, po katerem naj se tipke in zaslon samodejno zaklenejo.

Lokacije antene

Predela antene se ne dotikajte po nepotrebem, medtem ko antena prenaša ali sprejema signale. Dotikanje anten vpliva na kakovost komunikacije ter lahko povzroči, da naprava deluje z večjo močjo, kot bi bilo potrebno, in lahko zmanjša življenjsko dobo baterije.



Območje antene je sivo.

Spreminjanje glasnosti klica, pesmi ali videa

Uporabite tipki za glasnost.

Glasnost lahko spremenite med klicem ali ko je aplikacija aktivna.

Vgrajen zvočnik omogoča, da govorite in poslušate s kratke razdalje in vam naprave ni treba držati ob ušesu.

Aktiviranje ali deaktiviranje zvočnika med klicem

Izberite  ali .

Pritrditev zapestnega paščka

Pašček ovijte tako, kot je prikazano na sliki, in ga zategnite.

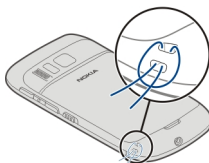

Slušalke

Na napravo lahko priključite združljive slušalke ali slušalke z mikrofonom.

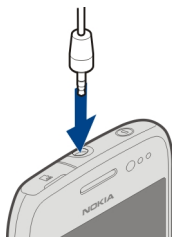

Prva uporaba naprave

Ko vstavite kartico SIM in prvič vklopite napravo, vas naprava vodi skozi začetno nastavitve. Če želite uporabljati vse storitve Ovi družbe Nokia, ustvarite račun Nokia. Vizitke in drugo vsebino iz prejšnje naprave lahko tudi kopirate ter se naročite na prejemanje uporabnih namigov in trikov.

Če želite ustvariti račun Nokia, potrebujete internetno povezavo. Informacije o stroških prenosa podatkov dobite pri ponudniku storitev. Če ne morete vzpostaviti povezave z internetom, lahko ustvarite račun pozneje.

Nasvet: Če želite ustvariti in upravljati račun Nokia v internetu, obiščite spletno mesto www.ovi.com.

Če že imate račun Nokia, se vpišite.

Nasvet: Ste pozabili svoje geslo? Zahtevate lahko, da ga dobite v e-poštnem ali besedilnem sporočilu.

Z aplikacijo Izmenjava kopirajte vsebino, kot je:

- imenik;
- sporočila;
- slike in videi;
- osebne nastavitve.

Ko nastavite e-poštni račun, lahko določite, da je mapa Prejeto prikazana na začetnem zaslonu, s čimer boste lahko enostavno preverjali e-pošto.

Če želite vzpostaviti klic v sili med nastavitvijo računa, pritisnite klicno tipko.

Kopiranje imenika ali slik iz vaše stare naprave

Želite kopirati pomembne informacije iz svoje stare združljive naprave Nokia in začeti čim prej uporabljati novo napravo? Če želite brezplačno kopirati na primer vizitke, koledarske vpise in slike v svojo novo napravo, uporabite aplikacijo Izmenjava.

Vaša prejšnja naprava Nokia mora podpirati Bluetooth.

Izberite **Meni > Aplikacije > Orodja > Nast. telef. in Prenos podatkov.**



Če vaša prejšnja naprava Nokia nima aplikacije Izmenjava, nova naprava pošlje podatke v sporočilu po povezavi Bluetooth. Če želite namestiti aplikacijo, odprite sporočilo v prejšnji napravi in sledite navodilom.

- 1 Izberite napravo, s katero se želite povezati, in seznanite napravi. Bluetooth je treba aktivirati.
- 2 Če druga naprava zahteva geslo, ga vnesite. Geslo, ki ga lahko določite sami, morate vnesti v obe napravi. Geslo je v nekaterih napravah že določeno. Če želite več informacij, si oglejte priročnik za uporabo naprave.
Geslo velja samo za trenutno povezavo.
- 3 Izberite vsebino in **V redu**.

Kode za dostop

<p>Koda PIN ali PIN2 (4 do 8 števk)</p>	<p>Z njimi kartico SIM zaščitite pred nepooblaščenno uporabo ali pa so potrebne za dostop do nekaterih funkcij.</p> <p>Napravo lahko nastavite tako, da vas ob vklopu pozove, da vnesete kodo PIN.</p> <p>Če kode ne dobite s kartico SIM ali jo pozabite, se obrnite na ponudnika storitev.</p> <p>Če trikrat zaporedoma vnesete napačno kodo, boste morali kodo odblokirati s kodo PUK oziroma PUK2.</p>
<p>koda PUK ali PUK2 (8 števk)</p>	<p>To kodo potrebujete, če želite odblokirati kodo PIN ali PIN2.</p> <p>Če kode niste dobili skupaj s kartico SIM, se obrnite na ponudnika storitev.</p>

številka IMEI (15 števk)	Ta številka se uporablja za prepoznavanje veljavnih naprav v omrežju. Z njo lahko na primer tudi blokirate ukradene naprave. Če si želite ogledati številko IMEI, pokličite *#06# .
Koda za zaklepanje (imenovana tudi varnostna koda) (najm. 4 števke ali znaki)	Z njo lahko preprečite nepooblaščno uporabo naprave. Napravo lahko nastavite tako, da zahteva kodo za zaklepanje, ki jo določite. Novo kodo hranite na skrivnem in varnem mestu, ločeno od naprave. Če ste kodo pozabili in je naprava zaklenjena, boste napravo morali odnesti v popravilo. Morda boste morali plačati dodatne stroške vsi osebni podatki v napravi pa se bodo morda izbrisali. Če želite več informacij, se obrnite na center Nokia Care ali na prodajalca naprave.

Uporaba priročnika za uporabo v napravi

 Izberite **Meni > Aplikacije > Prir. za up..**

Odpiranje priročnika za uporabo iz aplikacije

Izberite **Možnosti > Priročnik za uporabo**. Ta možnost ni na voljo za vse aplikacije.

Iskanje v priročniku za uporabo

Odprite priročnik za uporabo in izberite **Možnosti > Iskanje**, nato pa v polje za iskanje vnesite črko ali besedo.

Preklapljanje med priročnikom za uporabo in aplikacijo

Pridržite tipko Domov, potegnite v levo ali desno in izberite želeno aplikacijo.

 predstavlja povezavo do spletne strani. Na koncu navodil boste morda našli povezave do sorodnih tem.

Namestitev programske opreme Nokia Ovi Suite v računalnik

Z računalniško aplikacijo Nokia Ovi Suite lahko upravljate vsebino v vaši napravi in jo stalno sinhronizirate s svojim računalnikom. Prav tako lahko posodabljate svojo napravo z najnovejšo programsko opremo in prenesete zemljevide.

Najnovejšo različico programske opreme Nokia Ovi Suite lahko v računalnik prenesete s spletnega mesta www.ovi.com/suite.

Če računalnik ne more vzpostaviti povezave z internetom, namestite aplikacijo Nokia Ovi Suite iz pomnilnika naprave:

- 1 Priključite napravo v računalnik z združljivim podatkovnim kablom USB.
Če v računalniku uporabljate sistem Windows XP ali Windows Vista, nastavite način USB v napravi na **Mas. pomnilnik**. Če želite v napravi nastaviti način USB, izberite območje za obvestila v zgornjem desnem kotu, nato pa izberite  > **Mas. pomnilnik**.

Masovni pomnilnik naprave in pomnilniška kartica sta v računalniku prikazana kot izmenljiva diska.



- 2 V računalniku izberite **Namesti Nokia Ovi Suite**.



Če se okno za namestitev ne odpre samodejno, ročno odprite datoteko za nameščanje. Izberite **Odpri mapo za ogled datotek** in dvokliknite **Install_Nokia_Ovi_Suite.exe**.



- 3 Sledite prikazanim navodilom.

- 4 Če v računalniku uporabljate sistem Windows XP ali Windows Vista, po namestitvi preverite, ali je način USB v napravi nastavljen na **Nokia Ovi Suite**.

Če želite prebrati več o programski opremi Nokia Ovi Suite, obiščite spletno mesto www.ovi.com/suite.

Če želite preveriti, katere operacijske sisteme podpira programska oprema Nokia Ovi Suite, obiščite spletno mesto www.nokia.com/support.

Osnovna uporaba

Dejanja na zaslonu na dotik

Če želite uporabljati uporabniški vmesnik, tapnite zaslon ali pa ga tapnite in pridržite.

Odpiranje aplikacije ali drugega elementa na zaslonu

Tapnite aplikacijo ali element.

Hitro dostopanje do funkcij

Tapnite in pridržite element. Odpre se pojavni meni z razpoložljivimi možnostmi. Če želite na primer poslati sliko ali izbrisati opozorilo, izberite in pridržite sliko oz. opozorilo, nato pa v pojavnem meniju izberite ustrezno možnost.

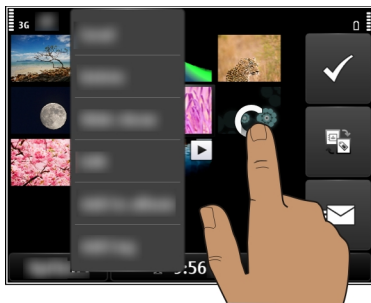

Če tapnete in pridržite začetni zaslon, se aktivira način urejanja.

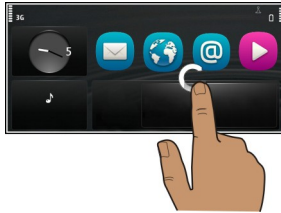

Vlečenje elementa

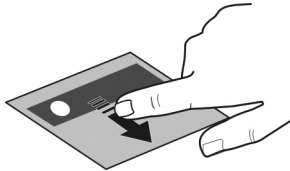

Tapnite in pridržite želeni element ter s prstom potegnite po zaslonu. Element sledi vašemu prstu.

Ko je aktiviran način urejanja, lahko povlečete elemente na začetnem zaslonu ali v glavnem meniju.

Poteg

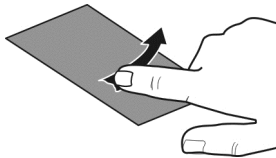

Postavite prst na zaslon in enakomerno potegnite v želeno smer.

Če je prikazana slika, vi pa želite na primer prikazati naslednjo, potegnite v levo.

Pomikanje po seznamu ali meniju

Položite prst na zaslon, ga hitro potegnite gor ali dol po zaslonu in ga nato dvignite. Vsebina zaslona se premika s hitrostjo in v smeri, ki ju je imela, ko ste odmaknili prst. Če želite s seznama, po katerem se pomikate, izbrati element in ustaviti gibanje, tapnite želeni element.

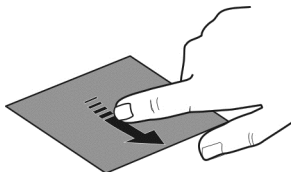

Povečanje

Na element, kot je slika ali spletna stran, postavite dva prsta in ju razmaknite.

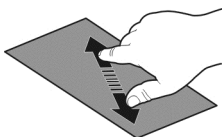

Pomanjšanje

Postavite prsta na element in ju pomaknite skupaj.

Nasvet: Predmet lahko povečate ali pomanjšate tudi tako, da ga dvakrat tapnete.

Interaktivni elementi na začetnem zaslonu

Elementi na začetnem zaslonu so interaktivni. Na začetnem zaslonu lahko na primer spremenite datum in uro, nastavite opozorila ali uredite profile.

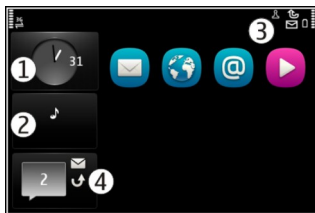

Nastavljanje opozorila

Izberite uro (1).

Aktiviranje ali urejanje profilov

Izberite profil (2).

Ogled razpoložljivih omrežij WLAN ali upravljanje povezave Bluetooth

Izberite območje z obvestili (3).

Spreminjanje nastavitve povezovanja

Izberite območje z obvestili (3) in ⇄.

Ogled neodgovorjenih klicev in prejetih sporočil

Izberite gradnik za prezrte dogodke (4). Gradnik je viden le, če imate prezrte dogodke.



Nasvet: V večini drugih prikazov lahko izberete uro na dnu zaslona in dostopate do enakih bližnjic, kot če izberete območje z obvestili na začetnem zaslonu.

**Preklapljanje med odprtimi aplikacijami**

Vidite lahko, katere aplikacije in opravila so odprta v ozadju, ter preklapljate med njimi.

Pridržite tipko Domov, potegnite v levo ali desno in izberite želeno aplikacijo.



Če so aplikacije zagnane v ozadju, je poraba energije in pomnilnika večja. Če želite zapreti aplikacijo, ki je ne uporabljate, izberite **X**.

Nasvet: Če želite zapreti vse odprte aplikacije, izberite in pridržite preklopnik med opravili ter v pojavnem meniju izberite **Zapri vse**.

Pisanje besedila

Pisanje s tipkovnico

Vaša naprava ima celotno tipkovnico.

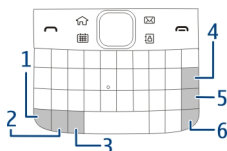

- 1 Funkcijska tipka. Če želite vstaviti posebne znake, natisnjene na vrhu tipk, pritisnite funkcijsko tipko in nato še ustrezno tipko. Če želite vnesti več posebnih znakov zapovrstjo, dvakrat pritisnite funkcijsko tipko. V običajni način se vrnete tako, da pritisnete funkcijsko tipko.
- 2 Tipka Shift. Če želite preklapljati med načinoma malih in velikih črk, dvakrat pritisnite tipko Shift. Če želite v načinu malih črk vnesti eno veliko črko ali obratno, pritisnite tipko Shift in nato tipko z zeleno črko.
- 3 Znakovna tipka. Če želite vstaviti posebne znake, ki niso prikazani na tipkovnici, pritisnite tipko Sym in izberite zeleni znak.
- 4 Vračalka. Če želite izbrisati znak, pritisnite vračalko. Več znakov izbrišete tako, da pridržite vračalko.
- 5 Tipka Enter. Če želite premakniti kazalko v naslednjo vrstico ali polje za vnos besedila, pritisnite tipko Enter. Dodatne funkcije so odvisne od trenutnega konteksta. V polju spletnega naslova v spletnem brskalniku tipka Enter na primer deluje kot ikona Pojdi.
- 6 Tipka Ctrl

Vstavljanje različice črke

Vstavite lahko na primer črke z naglasnimi znamenji. Če želite vstaviti črko **á**, pridržite tipko Sym, nato pa pritisnite **A**, dokler se ne prikaže zelena črka. Vrstni red in razpoložljivost črk sta odvisna od izbranega jezika pisanja.

Bližnjice na tipkovnici

Z bližnjicami lahko učinkoviteje uporabljate aplikacije.

Splošne bližnjice

Ctrl + C	Kopirajte besedilo.
Ctrl + X	Izrežite besedilo.
Ctrl + V	Prilepite besedilo.
Shift + Sym	Zamenjajte jezik pisanja.
Ctrl + A	Izberite vse.
Ctrl + B	Uporabite krepko pisavo.





Bližnjice e-pošte

C	Ustvarite novo sporočilo.
R	Odgovorite na sporočilo.
A	Odgovorite vsem.
F	Posredujte sporočilo.
D	Izbrišite sporočilo.
H	Odprite priročnik za uporabo v napravi.
I	Razširite ali strnite seznam sporočil.
L	Označite sporočilo z zastavico.
M	Premaknite sporočilo v drugo mapo.
N	Pojdite na naslednjo sporočilo.
P	Pojdite na prejšnje sporočilo.
S	Poiščite sporočilo.
U	Označite sporočilo kot prebrano ali neprebrano.





Z	Sinhronizirajte e-poštni račun.
---	---------------------------------

Kazalniki na zaslonu



Splošni kazalniki

-  Zaslon na dotik in tipke so zaklenjeni.
-  Naprava tiho opozori na dohodne klice ali sporočila.
-  Opozorilo je nastavljeno.
-  Aktiviran je časovno omejeni profil.
-  Imate zgrešen dogodek v koledarju.

















Kazalniki klicev

-  Nekdo vas je skušal poklicati.
-  Uporabljate drugo telefonsko linijo (omrežna storitev).
-  Dohodni klici so preusmerjeni na drugo številko (omrežna storitev). Če imate dve telefonski liniji, številka označuje aktivno linijo.
-  Naprava je pripravljena za internetni klic.









Kazalniki sporočil

-  Imate neprebrana sporočila. Če kazalnik utripa, je mapa Prejeto morda polna.
-  V mapi V pošiljanju so sporočila, ki čakajo na pošiljanje.

Kazalniki omrežja

-  Naprava je povezana z omrežjem GSM (omrežna storitev).
-  Naprava je povezana z omrežjem 3G (omrežna storitev).
-  Vzpostavljena je paketna podatkovna povezava GPRS (omrežna storitev).  označuje, da je povezava zadržana in , da se povezava vzpostavlja ali prekinja.
-  Vzpostavljena je povezava za paketni prenos podatkov EGPRS (omrežna storitev).  označuje, da je povezava zadržana,  pa pomeni, da je povezava vzpostavljena.
-  Vzpostavljena je povezava za paketni prenos podatkov 3G (omrežna storitev).  označuje, da je povezava zadržana,  pa pomeni, da je povezava vzpostavljena.
-  Vzpostavljena je povezava za paketni prenos podatkov HSPA (omrežna storitev).  označuje, da je povezava zadržana,  pa pomeni, da je povezava vzpostavljena.
-  Na voljo je povezava WLAN.  označuje, da je povezava šifrirana,  pa pomeni, da povezava ni šifrirana.

Kazalniki povezave

-  Možnost Bluetooth je aktivna.  označuje, da naprava pošilja podatke. Če kazalnik utripa, se skuša naprava povezati z drugo napravo.
-  V napravo je priključen kabel USB.
-  GPS je vključen.
-  Naprava se sinhronizira.
-  Z napravo so povezane združljive slušalke.
-  Na napravo je priključen združljiv kabel za TV-izhod.
-  Z napravo je povezan združljiv besedilni telefon.

Nastavitev opozorilne lučke, da utripa za neodgovorjene klice ali sporočila

Ko opozorilna lučka naprave utripa, imate nedogovorjeni klic ali pa ste prejeli sporočilo.

Izberite **Meni > Nastavitve in Telefon > Opozorilne lučke > Opozorilna lučka**.

Iskanje v napravi in internetu

 Iščete lahko elemente, kot so sporočila, slike, datoteke, glasba ali videi, ki so shranjeni v napravi ali internetu.

- 1 Izberite **Meni > Aplikacije > Iskanje**.
- 2 Začnite vnašati iskalno besedo in izberite med predlaganimi ujemanji.
- 3 Če želite iskati v internetu, izberite povezavo za iskanje v internetu na koncu rezultatov iskanja. Potrebujete aktivno internetno povezavo.

Nasvet: Gradnik za iskanje lahko dodate na začetni zaslon. Tapnite in pridržite začetni zaslon, nato pa izberite  in na seznamu še gradnik za iskanje.

Uporaba naprave brez povezave

Na krajih, kjer ne želite klicati ali prejemati klicev, lahko vseeno dostopate do koledarja, imenika in iger brez povezave, če aktivirate profil brez povezave. Če je uporaba mobilnega telefona prepovedana ali če lahko povzroči interferenco ali nevarnost, izklopite napravo.

Na začetnem zaslonu izberite profil in **Brez povezave**.

Ko je aktiviran profil brez povezave, je vaša povezava z mobilnimi omrežji zaprta. Preprečeni so vsi radiofrekvenčni signali med napravo in mobilnim omrežjem. Če poskusite poslati sporočilo, se to shrani v mapo V pošiljanju in se pošlje samo, ko je omogočen drug profil.

Napravo lahko uporabljate tudi brez kartice SIM. Izklopite napravo in odstranite kartico SIM. Ko znova vklopite napravo, se aktivira profil brez povezave.



Pomembno: Kadar je vključen profil za uporabo brez povezave, ne morete klicati ali sprejemati klicev ali uporabljati drugih funkcij, za katere je potrebna povezava z mobilnim omrežjem. Klici na uradno številko za klice v sili, ki je programirana v vaši napravi, naj bi bili kljub temu mogoči. Če želite klicati, morate najprej izbrati drug profil.

Ko je aktiviran profil brez povezave, lahko kljub temu vzpostavite povezavo z omrežjem WLAN, če želite na primer brati e-pošto ali brskati po internetu. Uporabljate lahko tudi povezavo Bluetooth.



Upoštevajte vsa ustrezna varnostna priporočila.

Podaljšanje časa delovanja baterije

Če se vam zdi, da vedno iščete polnilnik, lahko zmanjšate porabo naprave.

- Baterijo vedno povsem napolnite.
- Ko je aktiviran način varčevanja z energijo, so nastavitve naprave, kot sta **Omrežni način** in ohranjevalnik zaslona, optimizirane.

Aktiviranje načina varčevanja z energijo

Pritisnite tipko za vklop/izklop  in izberite **Aktiviraj varč. z energijo**. Če želite deaktivirati način varčevanja z energijo, pritisnite tipko za vklop/izklop  in izberite **Deaktiviraj varč. z energ.**

Zapiranje aplikacij, ki jih ne uporabljate

Pritisnite in pridržite tipko Domov, večkrat potegnite po zaslonu, dokler se ne prikaže zelena aplikacija, in izberite .

Zvoki, teme in učinki

- Izklopite nepotrebne zvoke, kot so toni tipk.
- Namesto zvočnika uporabite žične slušalke.
- Spremenite čas, po katerem se izklopi zaslon naprave.

Nastavitev trajanja časovne omejitve

Izberite **Meni > Nastavitve in Telefon > Zaslon > Čas osvetlitve**.

Aktiviranje temne teme in ozadja

Izberite **Meni > Nastavitve in Teme > Splošne teme**. Če želite spremeniti ozadje na začetnem zaslonu, izberite **Možnosti > Spremeni ozadje**.

Deaktiviranje učinkov animacije ozadja

Izberite **Meni** > **Nastavitve in Teme** > **Splošne teme** > **Možnosti** > **Učinki teme** > **Izključeno**.

Zmanjšanje svetlosti zaslona

V nastavitvah zaslona izberite **Svetlost**.

Deaktiviranje ohranjevalnika zaslona Velika ura

Izberite **Meni** > **Nastavitve in Teme** > **Ohranj. zaslona** > **Brez**.

Uporaba omrežja

- Ko poslušate glasbo ali kako drugače uporabljate napravo in ne želite vzpostavljati ali sprejemati klicev, aktivirajte profil brez povezave.
- Nastavite napravo tako, da bo redkeje preverjala e-pošto.
- Pri povezovanju z internetom raje kot povezavo za paketni prenos podatkov (GPRS ali 3G) uporabite povezavo WLAN.
- Če je v napravi določena uporaba omrežij GSM in 3G (dvojni način), naprava pri iskanju omrežja 3G porabi več energije.

Nastavitev naprave, da uporablja samo omrežje GSM

Izberite **Meni** > **Nastavitve in Povezovanje** > **Omrežje** > **Omrežni način** > **GSM**.

Deaktiviranje tehnologije Bluetooth, ko ni potrebna

Izberite **Meni** > **Nastavitve in Povezovanje** > **Bluetooth** > **Bluetooth** > **Izključeno**.



Nastavitev, da naprava ne bo iskala razpoložljivih omrežij WLAN

Izberite **Meni** > **Nastavitve in Povezovanje** > **WLAN** > **Možnosti** > **Nastavitve** > **Prikaz razp. omrež. WLAN** > **Nikoli**.

Vzpostavljanje povezave za paketni prenos podatkov (GPRS) samo po potrebi

Izberite **Meni** > **Nastavitve in Povezovanje** > **Skrbniške nastavit.** > **Paketni prenos** > **Povezava za paketni pr.** > **Po potrebi**.

Če se vaša naprava ne odziva

Znova zaženite napravo. Za približno 8 sekund pridržite tipko za vklop/izklop . Naprava trikrat zavibrira in se izklopi. Če želite znova vklopiti napravo, pritisnite tipko za vklop/izklop .

Vsebinska, kot so vizitke ali sporočila, se ne izbriše.

Prilaganje naprave

Profili

0 profilih

 Izberite **Meni** > **Nastavitve** in **Profili**.

Pričakujete klic, vendar ne želite, da vam telefon zvoní? Vaša naprava vključuje številne skupine nastavitvev, ki se imenujejo profili in jih lahko prilagajate za različne dogodke in okolja. Ustvarite lahko tudi svoje profile.

Profile lahko prilagodite na te načine:

- Spremenite tone zvonjenja in opozorilne tone za sporočila.
- Prilagodite glasnost zvonjenja in tone tipk.
- Izklopite tone tipk in opozorilne tone.
- Omogočite opozorila z vibriranjem.
- Nastavite napravo tako, da bo predvajala ime klicatelja.

Prilaganje tonov

Tone v napravi lahko prilagodite za vsak profil.

Izberite **Meni** > **Nastavitve** > **Profili**.

- 1 Izberite želeni profil.
- 2 Izberite **Prilagodi** in želeno možnost.

Nasvet: Prenesite tone zvonjenja iz storitve Trgovina Ovi. Če želite prebrati več o storitvi Trgovina Ovi, obiščite spletno mesto www.ovi.com.

Utišanje vaše naprave

Ko je aktiviran tihi profil, so vsi toni zvonjenja in opozoril utišani. Ta profil aktivirajte, ko ste v kinu ali na sestanku.

Na začetnem zaslonu izberite profil in **Tiho**.

Spreminjanje profila za sestanke ali uporabo na prostem

Ko je aktiviran profil za sestanke, naprava ne zvoní, ampak enkrat diskretno zapiska. Ko je aktiviran profil za uporabo na prostem, je ton zvonjenja glasnejši, tako boste zvonjenje slišali tudi v hrupnem okolju.

Na začetnem zaslonu izberite profil in **Sestanek** ali **Na prostem**.

Ustvarjanje novega profila

Kako lahko naprava izpolni vaša pričakovanja in potrebe v službi, šoli ali doma? Ustvarite lahko nove profile za različne situacije in jih ustrezno poimenujete.

- 1 Izberite **Meni > Nastavitve > Profili in Možnosti > Ustvari nov.**
- 2 Določite nastavitve za profil in izberite **Ime profila.**
- 3 Vnesite ime profila.

Nastavitev časovno omejenega profila

Profil lahko aktivirate do nastavljenega časa, po katerem bo aktiviran predhodno uporabljen profil.

Izberite **Meni > Nastavitve > Profili.**

- 1 Izberite zeleni profil in nato **Omejeno.**
- 2 Določite čas, ko naj časovno omejen profil poteče.

Spreminjanje teme

 S temami lahko spremenite barve in videz zaslona.

Izberite **Meni > Nastavitve > Teme.**

Izberite **Splošne teme** in temo.

Nekatere teme imajo tudi učinke animacij ozadja. Če želite varčevati z energijo, izberite **Splošne teme > Možnosti > Učinki teme > Izključeno.**

Nasvet: Prenesite teme iz storitve Trgovina Ovi. Če želite prebrati več o storitvi Trgovina Ovi, obiščite spletno mesto www.ovi.com.

Začetni zaslon

O začetnem zaslonu

Na začetnem zaslonu lahko:

- prikažete obvestila za neodgovorjene klice in prejeta sporočila;
- odprete priljubljene aplikacije;
- upravljate aplikacije, kot je predvajalnik glasbe;
- dodajate bližnjice za različne funkcije, kot je pisanje sporočila;
- prikažete priljubljene vizitke ter jih hitro pokličete ali jim pošljete sporočilo.

Lahko si uredite več strani začetnega zaslona, na primer ločeni strani za službo in prosti čas.

Elementi na začetnem zaslonu so interaktivni. Če na primer izberete uro, se odpre aplikacija Ura.

Preklapljanje med začetnimi zasloni

Uporabljate lahko več začetnih zaslonov. Ustvarite lahko različna začetna zaslona za službo in prosti čas, nato pa ju z različno vsebino prilagodite svojim željam.

Če želite preklopiti na drug začetni zaslon, potegnite v levo ali v desno.

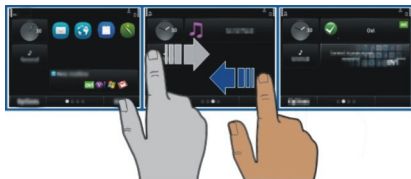

 prikazuje začetni zaslon, ki je trenutno odprt.

Prilaganje začetnega zaslona

Želite za ozadje začetnega zaslona uporabiti najljubšo sliko pokrajine ali svoje družine? Ozadje lahko spremenite in preuredite elemente, da bo začetni zaslon kar najbolj ustrezal vašim željam.

Nasvet: Če imate več začetnih zaslonov, lahko preklapljate med njim tudi med urejanjem ter prilagodite vse začetne zaslone hkrati.

Spreminjanje ozadja

- 1 Tapnite in pridržite začetni zaslon.
- 2 Izberite **Možnosti** > **Spremeni ozadje** > **Slika**.
- 3 Izberite želeno sliko.
- 4 Izberite **Končano**.

Nasvet: Prenesite več slik za ozadje iz storitve Trgovina Ovi družbe Nokia. Če želite prebrati več o storitvi Trgovina Ovi, obiščite spletno mesto www.ovi.com.

Preurejanje elementov na začetnem zaslonu

- 1 Tapnite in pridržite začetni zaslon.
- 2 Predmete povlecite in spustite na novo lokacijo.

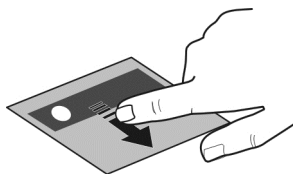

3 Izberite **Končano**.

Dodajanje gradnika na začetni zaslon

Vas zanimajo današnje vremenske razmere in ostale novice? Na začetni zaslon lahko dodate mini aplikacije (gradnike) in si v trenutku ogledate najpomembnejše informacije.

- 1 Tapnite in pridržite začetni zaslon.
- 2 Izberite **+** in zeleni gradnik s seznama.
- 3 Izberite **Končano**.

Gradnik lahko izboljša povezano aplikacijo, lahko pa tudi spremeni način delovanja aplikacije. Če na primer dodate gradnik za obvestila, ste v gradniku obveščeni o prejetih sporočilih.

Nasvet: Če želite prenesti več gradnikov, izberite **OVI**.

Pri uporabi storitve ali prenašanju vsebine lahko pride do prenosa večjih količin podatkov, zaradi česar lahko nastanejo stroški prenosa podatkov.

Nekateri pripomočki na začetnem zaslonu se lahko samodejno povežejo v internet. Če želite to preprečiti, izberite **Možnosti** > **Grad. v nač. brez povez.**

Odstranjevanje gradnika z začetnega zaslona

- 1 Tapnite in pridržite začetni zaslon.
- 2 Izberite gradnik in nato v pojavnem meniju izberite **Odstrani**.
- 3 Izberite **Končano**.

Dodajanje bližnjice na začetni zaslon

Ali ste vedeli, da lahko ustvarite bližnjice do najpogosteje uporabljenih aplikacij in funkcij? Bližnjice lahko dodajate aplikacijam, spletnim zaznamkom ali dejanjem, kot je pisanje sporočila.

- 1 Tapnite in pridržite začetni zaslon.
- 2 Izberite gradnik za bližnjice in **Nastavitve**.

- 3 Izberite bližnjico, ki jo želite določiti, in izberite **Zaznamek** ali **Aplikacija** ter želeni predmet.
- 4 Izberite **Nazaj** > **Končano**.

Nasvet: Če želite odstraniti bližnjico, jo zamenjajte z drugo.

Nasvet: Če pri urejanju začetnega zaslona dodate prazne gradnike za bližnjice, lahko bližnjice pozneje določite neposredno na začetnem zaslonu.

Dodajanje pomembnih vizitk na začetni zaslon

Dodajte najpomembnejše vizitke na začetni zaslon, da boste lahko želeno osebo hitro poklicali ali ji poslali sporočilo.

Vizitke morajo biti shranjene v pomnilniku naprave.

- 1 V gradniku Priljubljene vizitke izberite .
- 2 Če želite označiti vizitke, ki jih nameravate dodati na začetni zaslon, jih najprej izberite. V gradnik lahko dodate največ 20 vizitk.

Klicanje ali pošiljanje sporočila osebi

V gradniku izberite vizitko.

Odstranjevanje vizitke z začetnega zaslona

V gradniku izberite  in vizitko, ki jo želite izbrisati. Vizitka se izbriše iz gradnika, ampak ostane v vašem imeniku.

Razvrščanje aplikacij

Želite svoje najpogosteje uporabljane aplikacije odpreti hitreje? V glavnem meniju lahko svoje aplikacije razvrstite in manj uporabljane aplikacije skrijete v mape.

Pritisnite tipko Domov in izberite **Možnosti** > **Uredi**.

Ustvarjanje nove mape

Izberite **Možnosti** > **Nova mapa**.

Premik aplikacije v mapo

Izberite in pridržite aplikacijo ter v pojavnem meniju izberite **Premakni v mapo** in novo mapo.

Nasvet: Aplikacije in mape lahko tudi povlečete in spustite.

Prenos igre, aplikacije ali drugega predmeta

V napravo prenesite brezplačne igre, aplikacije in video posnetke ali kupite drugo vsebino. V Trgovini Ovi najdete vsebino, oblikovano posebej za vašo napravo.

Izberite **Meni** > **Trgovina** in se vpišite v račun Nokia.

- 1 Izberite element.
- 2 Če je predmet plačljiv, izberite **Buy**. Če je predmet brezplačen, izberite **Download**.
- 3 Plačate lahko s kreditno ali plačilno kartico ali pa bremenite svoj telefonski račun, če je ta možnost na voljo.
Če želite shraniti podatke o kartici v račun Nokia, izberite **Save this card to my Nokia account**.
Če se podatki o kartici že shranjeni in želite uporabiti drug način plačila, izberite **Change billing details**.
- 4 Če želite prejeti račun za nakup, izberite ali vnesite e-poštni naslov.
- 5 Izberite **Confirm**.
- 6 Ko je prenos končan, lahko odprete predmet oz. si ga ogledate ali pa nadaljujete z iskanjem vsebine. Vrsta vsebine določa, kje v mobilni napravi je predmet shranjen. Če želite spremeniti privzeto lokacijo, izberite **Account** > **Installation preferences** in želeni pomnilnik.

Nasvet: Za prenos večjih datotek, kot so igre, aplikacije ali videi, uporabite povezavo WLAN.

Nasvet: Če ne želite vnašati podatkov plačilne kartice vsakič, ko kupujete predmete v Trgovini Ovi, jih shranite v račun Nokia. Dodate lahko več plačilnih kartic in nato izberete tisto, ki jo želite uporabiti za nakup.

Več informacij o predmetu dobite pri ponudniku predmeta.

Telefon

Klicanje telefonske številke

- 1 Vnesite telefonsko številko.
Pri mednarodnih klicih znak + nadomešča kodo za mednarodni dostop.
- 2 Pokličete tako, da pritisnete klicno tipko.
- 3 Klic končate tako, da pritisnete tipko za konec.

Iskanje vizitke

Iščete lahko vizitko, ki ste jo shranili v imenik.

Na začetnem zaslonu začnite vnašati ime ali priimek osebe. Iščete lahko tudi po imenu podjetja.

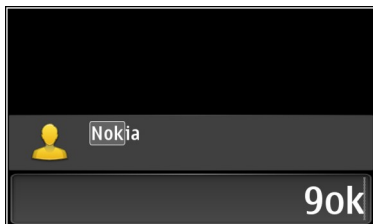

Aktiviranje ali deaktiviranje iskanja vizitk

V aplikaciji za klicanje izberite **Možnosti** > **Iskanje vizitk** > **Vključeno** ali **Izključeno**.

Klicanje osebe

Izberite **Meni** > **Imenik**.

- 1 Če želite poiskati vizitko, v iskalno polje vnesite prve črke oz. znake imena ali priimka.
- 2 Izberite vizitko.
- 3 Na vizitki izberite **Glasovni klic**.
- 4 Če je v vizitki več telefonskih števil, izberite in pridržite možnost **Glasovni klic** ter izberite želeno številko.

Utišanje zvoka klica

Med klicem lahko izklopite mikrofona v napravi.

Pritisnite tipko za izklop zvoka. Če želite izklopiti mikrofona, znova pritisnite tipko za izklop zvoka.

Vzpostavljanje video klica

Ali prijatelj in družine ne vidite pogosto? Zakaj za pomenek iz oči v oči ne bi uporabili video klica?

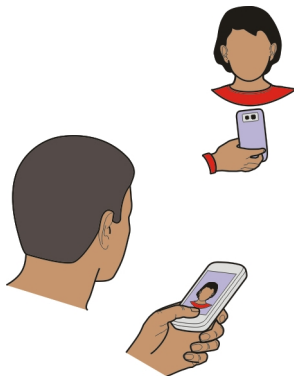

Video klici so omrežna storitev, vzpostavite pa jih lahko, če ste v omrežju 3G.

Če želite informacije o razpoložljivosti in ceni, se obrnite na ponudnika storitev.

Video klic lahko poteka med samo dvema udeležencema. Video klica ni mogoče vzpostaviti, če že poteka drug glasovni, video ali podatkovni klic.

- 1 Izberite **Meni** > **Imenik** in poiščite vizitko.
- 2 Izberite osebo in v vizitki izberite **Video klic**.

Pri video klicih se privzeto uporablja kamera na sprednji strani naprave. Vzpostavljanje video klica lahko traja nekaj časa. Če klic ne uspe (če na primer omrežje ne podpira video klicev ali če sprejemna naprava ni združljiva), vas bo naprava vprašala, ali želite vzpostaviti običajen klic oziroma poslati sporočilo.

Video klic je omogočen, ko vidite dva videa in slišite zvok prek zvočnika. Prejemnik klica lahko zavrne pošiljanje videa; v tem primeru sogovornika samo slišite, na zaslonu pa je prikazana slika ali sivo ozadje.

- 3 Video klic končate tako, da pritisnete tipko za konec.

Pošiljanje slike namesto videa v živo

Izberite **Meni** > **Nastavitve** in **Klicanje** > **Klici** > **Slika v video klicu**.

Tudi če ne pošljete videa v živo, se klic še vedno obračuna kot video klic.

Vzpostavljanje konferenčnega klica

Naprava omogoča konferenčne klice (omrežna storitev) z največ šestimi udeleženci, vključno z vami. Naprava ne podpira konferenčnih video klicev.

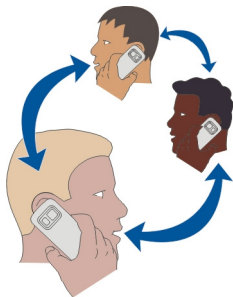

- 1 Pokličite prvega udeleženca.
- 2 Naslednjega udeleženca pokličete tako, da izberete **Možnosti** > **Nov klic**. Prvi klic bo zadržan.
- 3 Ko odgovorite na novi klic in želite v konferenčni klic dodati prvega udeleženca, izberite **Možnosti** > **Konferenca**.

Dodajanje novega udeleženca v konferenčni klic

Pokličite drugega udeleženca in dodajte nov klic v konferenčni klic.

Zasebni pogovor z udeležencem konferenčnega klica

Izberite **Možnosti** > **Prikaži udeležence**. Pomaknite se na udeleženca in izberite **Možnosti** > **Zasebno**.

Konferenčni klic v vaši napravi je tako zadržan. Drugi udeleženci lahko še naprej sodelujejo v njem.

Če se želite vrniti v konferenčni klic, izberite **Možnosti** > **Konferenca**. Če v konferenčnem klicu sodelujejo več kot tri osebe, izberite **Možnosti** > **Dodaj konferenci**, da končate zasebni pogovor.

Izključitev udeleženca iz konferenčnega klica

Izberite **Možnosti** > **Prikaži udeležence**. Pomaknite se na udeleženca in izberite **Možnosti** > **Izključi udeleženca**.

Prekinitev aktivnega konferenčnega klica

Pritisnite tipko za konec.

Klicanje najpogosteje uporabljenih števil

Prijatelje in družinske člane lahko pokličete hitreje, če najpogosteje uporabljene telefonske številke dodelite številskim tipkam naprave.

Izberite **Meni** > **Nastavitve** in **Klicanje** > **Hitro klicanje**.

Dodeljevanje telefonske številke številski tipki

- 1 Izberite številsko tipko, ki ji želite dodeliti telefonsko številko.
Tipka 1 je rezervirana za glasovni predal.
- 2 V imeniku izberite želeno telefonsko številko.

Odstranjevanje ali spreminjanje telefonske številke, ki je dodeljena številski tipki

Izberite in pridržite dodeljeno tipko ter v pojavnem meniju izberite **Odstrani** ali **Spremeni**.

Klicanje

Na začetnem zaslonu pridržite dodeljeno številsko tipko.

Uporaba glasu za klicanje osebe

Z aplikacijo Glasovni ukazi lahko za klicanje ali upravljanje naprave uporabljate svoj glas.

Glasovni ukazi niso odvisni od uporabnikovega glasu. Naprava samodejno ustvari ukaze.

Ko vnašate vizitke ali urejate glasovne ukaze, ne uporabljajte zelo kratkih ali podobnih imen za različne vizitke ali ukaze.



Opomba: Uporaba glasovnih oznak je v hrupnem okolju ali v sili lahko otežena, zato se nikoli ne zanašajte samo na glasovno klicanje.

Kadar uporabite glasovno klicanje, se uporabi zvočnik. Ko izgovorite glasovni ukaz, naj bo naprava blizu obraza.

- 1 Na začetnem zaslonu pridržite tipko za klicanje. Če uporabljate združljive slušalke s tipko, pridržite tipko na slušalkah.
- 2 Predvaja se kratek zvok, na zaslonu pa se prikaže navodilo **Zdaj govorite**. Razločno izgovorite ime, ki je shranjeno v vizitki.
- 3 Naprava predvaja sintetiziran glasovni ukaz za oznako prepoznane vizitke v izbranem jeziku naprave ter prikaže ime in številko. Glasovno klicanje prekličete tako, da izberete **Prekini**.

Poslušanje glasovnega ukaza za vizitko

- 1 Izberite vizitko in **Možnosti** > **Infor. o glasovn. oznakah**.
- 2 Izberite podrobnost vizitke.

Če je za eno imeo shranjenih več števil, lahko rečete tudi ime in vrsto številke, na primer številka mobilnega ali telefonska številka.

Klicanje prek interneta O internetnih klicih

Z omrežno storitvijo internetnih klicev lahko kličete in sprejemate klice prek interneta. Storitve internetnih klicev lahko podpirajo klice med računalniki, med mobilnimi telefoni ter med napravo VoIP in navadnim telefonom.

Nekateri ponudniki storitev internetnih klicev omogočajo brezplačno klicanje prek interneta. Za informacije o razpoložljivosti in ceni povezave se obrnite na ponudnika storitve internetnih klicev.

Če želite vzpostaviti ali sprejeti internetni klic, morate biti v dosegu brezžičnega omrežja WLAN oz. potrebujete povezavo za paketni prenos (GPRS) v omrežju 3G, prav tako pa morate biti vpisani v storitev internetnih klicev.

Namestitev storitve internetnih klicev

Storitve internetnih klicev lahko poiščete v storitvi Trgovina Ovi. Če želite podrobnosti, obiščite spletno mesto www.ovi.com.

- 1 Prenesite gradnik za namestitev storitve internetnih klicev.
- 2 Če želite zagnati namestitev, izberite gradnik za namestitev.
- 3 Upoštevajte navodila.

Ko je storitev internetnih klicev nameščena, se v imeniku prikaže zavihek storitve.

Vzpostavljanje internetnega klica

Ko se povežete v storitev internetnih klicev, lahko pokličete osebo s seznama prijateljev ali iz imenika.

Izberite **Meni** > **Imenik**.

Klicanje osebe s seznama prijateljev

- 1 Odprite kartico storitve internetnih klicev in se vpišite v storitev.
- 2 Izberite vizitko s seznama prijateljev, nato izberite **Internetni klic**.

Vzpostavljanje internetnih klicev na telefonsko številko ali naslov SIP

- 1 Na začetnem zaslonu vnesite številko.
- 2 Izberite **Možnosti** > **Pokličiči** > **Internetni klic**.

Klicanje zadnje klicane številke

Kličete nekoga, vendar se ne oglasi? Z lahkoto jih pokličete še enkrat. V dnevniku klicev si lahko ogledate informacije o odhodnih in dohodnih klicih.

Na začetnem zaslonu pritisnite klicno tipko. Če želite klicati zadnjo klicano številko, izberite to številko na seznamu.

Snemanje telefonskega pogovora

Z aplikacijo Snemalnik lahko posnamete telefonske pogovore.

- 1 Med aktivnim glasovnim klicem izberite **Meni** > **Pisarna** > **Snemalnik**.
- 2 Če želite začeti snemati, izberite .
- 3 Če želite končati snemati, izberite . Zvočni posnetek se samodejno shrani v mapo Zvočne datoteke v aplikaciji Upravitelj datotek.

Med snemanjem obe strani v rednih časovnih razmakh zaslišita pisk.

Utišanje zvoka

Če naprava zazvoni v situaciji, ko nočete, da vas kdo moti, lahko utišate zvonjenje.

Aktiviranje funkcije utišanja zvoka

Izberite **Meni** > **Nastavitve in Telefon** > **Nastavitve tipala** > **Utišanje klicev** > **Vključeno**.

Ko naprava zvoni, obrnite napravo z zaslonom navzdol.

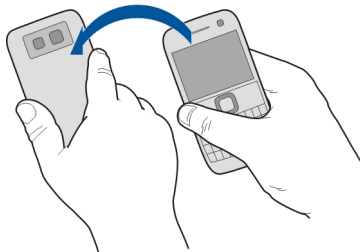

Prikaz neodgovorjenih klicev



Na začetnem zaslonu lahko vidite neodgovorjene klice. Prikazano je število vseh prezrtih dogodkov, vključno z neodgovorjenimi klici in prejetimi sporočili.

Če si želite ogledati telefonsko številko, izberite gradnik za obvestila. Ime klicatelja se prikaže, če je shranjeno v imeniku.

Neodgovorjeni in prejeti klici se beležijo le, če jih podpira omrežje ter če je naprava vklopljena in v doseg omrežja.

Klicanje vizitke ali številke nazaj

Izberite vizitko ali številko.

Če si želite seznam neodgovorjenih klicev ogledati pozneje, na začetnem zaslonu pritisnite klicno tipko in odprite zavihek z neodgovorjenimi klici .

Nasvet: Če si želite hitro ogledati neodgovorjene klice, na začetnem zaslonu izberite  in odprite zavihek z neodgovorjenimi klici .

Pokličite telefonski predal

Dohodne klice lahko preusmerite v telefonski predal (omrežna storitev). Ko na primer ne odgovorite na klic, vam lahko klicatelj pusti sporočilo.

na začetnem zaslonu pridržite **1**.

Spreminjanje številke telefonskega predala

- 1 Izberite **Meni** > **Nastavitve** in **Klicanje** > **Predal za klice**.
- 2 Izberite in pridržite nabiralnik ter v pojavnem meniju izberite **Spremeni številko**.
- 3 Vnesite številko (dobite jo pri ponudniku mobilnih storitev) in izberite **V redu**.

Preusmeritev klicev v telefonski predal ali na drugo telefonsko številko

Če klica ne morete sprejeti, ga lahko preusmerite v telefonski predal ali na drugo telefonsko številko.

Izberite **Meni** > **Nastavitve** in **Klicanje** > **Preusmer. klicev** > **Glasovni klici**.

Preusmeritev klicev je omrežna storitev. Če želite podrobnosti, se obrnite na ponudnika storitev.

Preusmeritev vseh glasovnih klicev v telefonski predal

Izberite **Vsi glasovni klici** > **Aktiviraj** > **V glasovni predal**.

Preusmeritev vseh glasovnih klicev na drugo številko

- 1 Izberite **Vsi glasovni klici** > **Aktiviraj** > **Na drugo številko**.
- 2 Če želite uporabiti številko, shranjeno v imeniku, vnesite to številko ali izberite **Poišči**.

Hkrati je lahko vključenih več preusmeritev, kot sta **Če je telefon zaseden** in **Če ne sprejemam klica**.

 na začetnem zaslonu označuje, da so klici preusmerjeni.

Funkciji za zaporo klicev in za preusmeritev klicev ne moreta biti vključeni hkrati.

Preprečevanje klicanja ali sprejemanja klicev

Včasih boste morda želeli omejiti odhodne ali dohodne klice za svojo napravo. Z zapori klicev (omrežna storitev) lahko na primer omejite vse odhodne mednarodne klice ali dohodne klice, ko ste v tujini.

Izberite **Meni > Nastavitve in Klicanje > Zapore klicev**.

Če želite spremeniti nastavitve, potrebujete geslo za zapore, ki ga dobite pri svojem ponudniku storitev.

Preprečevanje klicanja

- 1 Če je storitev internetnih klicev nameščena, izberite **Zapora glasovnih/video klicev**.
- 2 Če želite preprečiti vse klice ali mednarodne klice, izberite **Odhodni klici ali Mednarodni klici**. Če želite preprečiti mednarodne klice, ne pa klicev v domovino, izberite **Mednarodni klici, razen v domovino**.
- 3 Izberite **Aktiviraj**. Zapore klicev vplivajo na vse klice, vključno s podatkovnimi klici.

Preprečevanje dohodnih klicev

- 1 Če je storitev internetnih klicev nameščena, izberite **Zapora glasovnih/video klicev**.
- 2 Če želite preprečiti vse klice ali mednarodne klice, ko ste v tujini, izberite **Dohodni klici ali Dohodni klici med gostovanjem**.
- 3 Izberite **Aktiviraj**.

Preprečevanje anonimnih internetnih klicev

Izberite **Zapora internetnih klicev > Zapora anonimnih klicev > Vključeno**.

Omogočanje klicev samo na nekatere številke

S storitvijo omejenega klicanja lahko klice omejite na določene telefonske številke. Otrokom lahko na primer dovolite samo klicanje družinskih članov ali klicanje na druge pomembne številke.

Izberite **Meni > Imenik in Možnosti > Številke na kartici SIM > Vizitke za omej. klic..**

Storitve omejenega klicanja ne podpirajo vse kartice SIM. Potrebujete kodo PIN2, ki jo dobite pri ponudniku storitev.

Aktiviranje omejenega klicanja

Izberite **Možnosti** > **Aktiviraj omejeno klican..** Vnesite kodo PIN2.

Izbiranje ljudi, ki jih lahko kličete

- 1 Izberite **Možnosti** > **Nova vizitka SIM.**
- 2 Vnesite kodo PIN2.
- 3 Vpišite ime osebe in telefonsko številko, na katero je klicanje dovoljeno, ter izberite **Končano.** Če želite dodati vizitko iz imenika na seznam za omejeno klicanje, izberite **Dodaj iz Imenika** in vizitko.

Če želite poslati besedilno sporočilo na številko, shranjeno na kartici SIM, medtem ko je omogočena storitev omejenega klicanja, morate dodati številko centra za besedilna sporočila v imenik za omejeno klicanje.

Skupna raba videa

0 skupni rabi videa

S funkcijo skupne rabe videov (omrežna storitev) lahko med glasovnim klicem pošljete video v živo ali video posnetek iz svoje naprave v drugo združljivo napravo.

Ko omogočite skupno rabo videa, se zvočnik samodejno aktivira. Če ne želite uporabiti zvočnika, lahko uporabite združljive slušalke.

Zahteve za skupno rabo videa

Če želite dati video v skupno rabo, morate vi in prejemnik izpolnjevati naslednje zahteve:

- Biti morate v omrežju 3G. Če se eden od vaju premakne v območje zunaj omrežja 3G, se glasovni klic nadaljuje.
- Funkcija skupne rabe videov mora biti omogočena.
- Nastavitve za povezovanje med dvema osebama morajo biti omogočene.

Pri ponudniku storitev lahko dobite več informacij o storitvi, razpoložljivosti omrežja 3G in stroških uporabe.

Nastavitev skupne rabe

Če želite nastaviti skupno rabo, potrebujete nastavitve povezave med dvema osebama in nastavitve povezave 3G.

Povezava med dvema osebama je znana tudi kot povezava SIP (Session Initiation Protocol). Da bi lahko uporabljali souporabo videa, morate v napravi konfigurirati

nastavitve profila SIP. Nastavitve profila SIP, ki jih morate shraniti v napravo, dobite pri ponudniku storitev. Ponudnik storitev vam lahko pošlje nastavitve v konfiguracijskem sporočilu ali vam posreduje seznam potrebnih parametrov.

Nastavitev povezave med dvema osebama

- 1 Izberite **Meni** > **Nastavitve in Povezovanje** > **Skrbniške nastavit.** > **Nastavitve SIP** ter profil SIP.
- 2 Vnesite ustrezne nastavitve profila SIP.

Spreminjanje nastavitev skupne rabe videa

Izberite **Meni** > **Nastavitve in Povezovanje** > **Skupna raba videa**.

Uporaba povezave 3G

Če želite podrobnosti o omrežjih, se obrnite na ponudnika storitev.

Dodajanje naslova SIP vizitki

- 1 Izberite **Meni** > **Imenik**.
- 2 Izberite vizitko ali ustvarite novo.
- 3 Izberite **Možnosti** > **Uredi**.
- 4 Izberite **Možnosti** > **Dodaj podrobnost** > **Skupna raba videa**.
- 5 Vnesite naslov SIP v obliki uporabniškoime@imedomene (namesto imena domene lahko uporabite naslov IP).

Če ne poznate sogovornikovega naslova SIP, lahko za souporabo videa uporabite njegovo telefonsko številko, vključno z mednarodno klicno številko (če to podpira ponudnik mobilnih storitev).

Skupna raba videa v živo ali video posnetka

Med aktivnim glasovnim klicem izberite **Možnosti** > **Skupna raba videa**.

- 1 Če želite dati ta video v skupno rabo, izberite **Video v živo**.
Video daste v skupno rabo tako, da izberete **Video posnetek**.
- 2 Izberite zeleni naslov SIP ali telefonsko številko, ki je shranjena v vizitki prejemnika. Če naslov SIP ali telefonska številka ni na voljo, ročno vnesite podrobnosti in izberite **V redu**. Ko vnašate telefonsko številko, morate vnesti kodo države. Vabilo se pošlje na naslov SIP.

Če med skupno rabo videa dostopate do druge aplikacije, se skupna raba začasno ustavi.

Nadaljevanje skupne rabe

Na začetnem zaslonu izberite **Možnosti** > **Nadaljuj skup. rabo videa**.

Ustavitev skupne rabe videa

Izberite **Končaj**. Če želite končati glasovni klic, pritisnite tipko za konec. Ko končate klic, se konča tudi skupna raba videa.

Shranjevanje videa v živo, ki ste ga dali v skupno rabo

Ko ste pozvani, izberite **Da**.

Sprejem vabila za skupno rabo videov

Izberite **Da**. Skupna raba videa se začne samodejno.

Imenik

O aplikaciji Imenik



Izberite **Meni** > **Imenik**.

Z aplikacijo Imenik lahko shranite in urejate telefonske številke, naslove in druge kontaktne informacije svojih prijateljev.

Shranjevanje telefonskih števil in e-poštne naslovov

V imenik lahko shranite telefonske številke prijateljev, njihove e-poštne naslove in druge informacije.

Izberite **Meni** > **Imenik**.

Dodajanje vizitke v imenik

- 1 Izberite **Možnosti** > **Nova vizitka**.
- 2 Izberite polje in vnesite podrobnosti.

Urejanje informacij o vizitki

- 1 Izberite vizitko.
- 2 Odprite kartico vizitke
- 3 Izberite podrobnost vizitke.

Dodajanje podrobnosti o vizitki

Izberite vizitko in nato **Možnosti** > **Uredi** > **Možnosti** > **Dodaj podrobnost**.

Shranjevanje številke prejetega klica ali sporočila

Ali ste prejeli klic ali sporočilo od osebe, katere telefonske številke še nimate v imeniku? Številko lahko enostavno shranite v nov ali že obstoječ vnos v imeniku.

Shranjevanje številke prejetega klica

- 1 Izberite **Meni** > **Aplikacije** > **Dnevnik**.
- 2 Izberite **Zadnji klici** > **Prejeti klici**.
- 3 Izberite in pridržite telefonsko številko ter v pojavnem meniju izberite **Shrani v Imenik**.
- 4 Izberite, ali želite ustvariti nov vnos v imeniku ali posodobiti že obstoječega.

Shranjevanje številke prejetega sporočila

- 1 Izberite **Meni** > **Sporočila**.
- 2 Izberite **Prejeto** in sporočilo.
- 3 Izberite telefonsko številko in **Shrani v Imenik**.
- 4 Izberite, ali želite ustvariti nov vnos v imeniku ali posodobiti že obstoječega.

Hitro vzpostavljanje stika z najpomembnejšimi osebami

Najpomembnejše osebe lahko uvrstite med priljubljene. Priljubljene osebe so na vrhu seznama, da lahko z njimi hitro vzpostavite stik.

Izberite **Meni** > **Imenik**.

Uvrščanje vizitke med priljubljene

Izberite in pridržite vizitko ter iz pojavnega menija izberite **Dodaj k priljubljenim**.

Brisanje vizitke iz skupine priljubljenih

Izberite in pridržite vizitko ter iz pojavnega menija izberite **Odstrani iz priljubljenih**. Vizitke niste izbrisali iz standardnega imenika.

Dodajanje slike za vizitko

Želite videti, kdo vas kliče? Dodajte sliko za določeno vizitko.

Izberite **Meni** > **Imenik** in vizitko.

- 1 Izberite ikono poleg imena vizitke in nato **Dodaj sliko**.
- 2 Izberite sliko iz mape Fotografije.

Spreminjanje ali odstranjevanje slike

Izberite in pridržite sliko ter v pojavnem meniju izberite **Zamenjaj sliko** ali **Odstrani sliko**.

Vizitke morajo biti shranjene v pomnilniku naprave. Če želite preveriti, kateri pomnilnik se uporablja, izberite **Možnosti** > **Nastavitve** > **Prikazani imenik**.

Nastavitev tona zvonjenja za določeno osebo

Bi radi že po tonu zvonjenja vedeli, kdo kliče? Želeni osebi lahko določite poseben ton zvonjenja.

Izberite **Meni > Imenik**.

Nastavitev tona zvonjenja za želeno osebo

- 1 Izberite vizitko in **Možnosti > Uredi**.
- 2 Izberite polje Ton zvonjenja in ton zvonjenja.

Nastavitev tona zvonjenja za želeno skupino

- 1 Odprite kartico Skupine.
- 2 Izberite in pridržite ime skupine ter v pojavnem meniju izberite **Ton zvonjenja**.
- 3 Izberite ton zvonjenja s seznama.

Ton zvonjenja velja samo za tiste osebe, ki so že bile v skupini, ko ste ga določili.

Pošiljanje osebnih kontaktnih podatkov prek možnosti Moja vizitka

Moja kartica je vaša elektronska vizitka. Z možnostjo Moja kartica lahko pošljete svoje kontaktne podatke drugim.

Izberite **Meni > Imenik**.

Pošiljanje kontaktnih podatkov v obliki vizitke

Izberite in pridržite možnost **Moja kartica** ter v pojavnem meniju izberite **Pošlji kot vizitko**.

Urejanje kontaktnih podatkov v možnosti Moja vizitka

Izberite **Moja kartica** in podrobnost, ki jo želite urediti.

Ustvarjanje skupine vizitk

Če ustvarite skupine vizitk, lahko hkrati pošljete sporočilo več osebam. Družinske člane lahko na primer uvrstite v eno skupino.

Izberite **Meni > Imenik**.

- 1 Odprite kartico Skupine.
- 2 Izberite **Možnosti > Nova skupina**.
- 3 Vnesite ime za skupino in izberite **V redu**.
- 4 Izberite skupino in **Možnosti > Dodaj člane**.
- 5 Če želite označiti vizitke, ki jih nameravate dodati v skupino, jih najprej izberite.

Pošiljanje sporočila skupini oseb

Bi radi hitro poslali sporočilo vsem družinskim članom? Če ste jih uvrstili v skupino, lahko pošljete sporočilo vsem hkrati.

Izberite **Meni** > **Imenik**.

- 1 Odprite kartico Skupine.
- 2 Izberite in pridržite ime skupine, nato pa v pojavnem meniju izberite **Ustvari sporočilo**.

Kopiranje vizitk s kartice SIM v napravo

Če ste vizitke shranili na kartico SIM, jih lahko kopirate v napravo. Vizitkam, ki so shranjene v napravi, lahko dodate več podrobnosti (na primer dodatne telefonske številke, naslove ali sliko).

Izberite **Meni** > **Imenik**.

Izberite **Možnosti** > **Številke na kartici SIM** > **Kopiraj vse v telefon**.

Nasvet: Če imate vizitko na seznamu dvakrat, izberite **Možnosti** > **Nastavitve** > **Prkazani imenik** in počistite potrditveno polje **Kartica SIM**.

Varnostno kopiranje imenika v storitev Ovi by Nokia

Če varnostno kopirate imenik v storitev Ovi by Nokia, ga lahko preprosto kopirate v novo napravo. Tudi če vam napravo ukradejo ali pa jo poškodujete, lahko še vedno dostopate do svojega imenika v spletu.

Izberite **Meni** > **Imenik** in **Možnosti** > **Sinhronizacija Ovi**.

Če omogočite samodejno sinhroniziranje, se vse nove spremembe imenika samodejno varnostno kopirajo v storitev Ovi by Nokia.

Če želite uporabljati storitev Ovi, morate imeti račun Nokia. Če računa še nimate, ga lahko ustvarite na spletnem mestu www.ovi.com. Če do storitev Ovi dostopate z napravo, boste prejeli predlog za ustvarjanje računa.

Če z aplikacijo Sinhronizacija Ovi samodejno sinhronizirate imenik s storitvijo Ovi, ne omogočite sinhroniziranja imenika nobeni drugi storitvi, ker lahko pride do sporov. Sinhronizacija Ovi za imenik ni na voljo, če ste omogočili sinhronizacijo imenika v aplikaciji Mail for Exchange.

Sporočila

0 aplikaciji Sporočila



Izberite **Meni** > **Sporočila**.

Pošiljate in prejimate lahko sporočila različnih vrst:



- Besedilna sporočila
- Zvočna sporočila
- Večpredstavnostna sporočila, ki vsebujejo slike in videe
- Sporočila skupin

Sporočila zahteva omrežno podporo.

Pošiljanje sporočila

Z besedilnimi in večpredstavnostnimi sporočili lahko hitro stopite v stik s svojimi prijatelji in družino. Večpredstavnostnemu sporočilu lahko priložite slike, videe in zvočne posnetke, ki jih želite dati v skupno rabo.

Izberite **Meni** > **Sporočila**.

- 1 Izberite **Novo sporočilo**.
- 2 Če želite izbrati prejemnike iz imenika, izberite naslov **Za**. Če želite ročno vnesti telefonsko številko prejemnika, vnesite številko v polje **Za**.
- 3 Če želite dodati prilogo, izberite .
- 4 Izberite .

Pošiljanje sporočila s prilogo je lahko dražje kot pošiljanje običajnega besedilnega sporočila. Več informacij lahko dobite pri svojem ponudniku storitev.

Pošljete lahko besedilna sporočila, ki imajo več znakov, kot je določenih za eno sporočilo. Daljša sporočila so poslana kot dve ali več sporočil. Ponudnik storitev lahko to ustrezno zaračuna.

Znaki z naglasi ali drugimi znamenji in nekatere jezikovne možnosti lahko zasedejo več prostora, zato lahko v enem sporočilu pošljete manj znakov, kot bi jih lahko drugače.



Če je predmet, ki ste ga vstavili v večpredstavnostno sporočilo, prevelik za omrežje, naprava samodejno zmanjša velikost.

Večpredstavnostna sporočila lahko prejemajo in prikazujejo samo združljive naprave. Sporočila se lahko razlikujejo v različnih napravah.

Pošiljanje zvočnega sporočila

Posnamete lahko zvočni posnetek, na primer rojstnodnevno pesem, in jo pošljete prijatelju kot zvočno sporočilo.

Izberite **Meni** > **Sporočila**.

- 1 Izberite **Možnosti** > **Ustvari sporočilo** > **Zvočno sporočilo**.
- 2 Če želite posneti sporočilo, izberite .
- 3 Če želite izbrati prejemnika iz imenika, izberite naslov **Za**. Če želite ročno vnesti telefonsko številko prejemnika, vnesite številko v polje **Za**.
- 4 Izberite .

Prejemanje sporočil

Ko prejmete sporočilo, ga lahko odprete neposredno z začetnega zaslona. Pozneje najdete sporočilo v mapi **Pogovori** ali v mapi **Prejeto** v meniju **Sporočila**.

Izberite **Meni** > **Sporočila**.

Ko prejmete sporočilo, se na začetnem zaslonu prikaže obvestilo. Prikazano je število vseh preztih dogodkov, vključno z neodgovorjenimi klici in prejetimi sporočili.

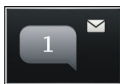

Če želite odpreti sporočilo, izberite gradnik za obvestila. Sporočilo se privzeto odpre v prikazu **Pogovori**.

Odgovor na prejeto sporočilo v prikazu **Pogovori**

Izberite polje za vnos besedila na dnu zaslona, napišite sporočilo in izberite .

Odpiranje sporočila v mapi **Prejeto**

Izberite **Prejeto** in sporočilo.

Odgovor na prejeto sporočilo v prikazu **Prejeto**

Odprite sporočilo in izberite .

Posredovanje sporočila v prikazu **Prejeto**

Odprite sporočilo in izberite .

Shranjevanje prejetega večpredstavnostnega elementa

Izberite in pridržite predmet ter v pojavnem meniju izberite **Shrani**. Element si lahko ogledate v ustrezni aplikaciji. Če si želite na primer ogledati shranjene slike, odprite Fotografije.

Prikaz pogovora

Sporočila, ki ste jih poslali določeni osebi in jih od nje prejeli, lahko prikažete hkrati ter nadaljujete pogovor iz tega prikaza.

Izberite **Meni > Sporočila**.

Izberite **Pogovori** in vizitko. Prikažejo se vsa sporočila, ki ste jih poslali tej osebi ali jih od nje prejeli.

Odgovor na sporočilo v pogovoru

- 1 Odprite pogovor.
- 2 Izberite polje za vnos besedila na dnu zaslona in napišite sporočilo.
- 3 Če želite dodati priloge ali več prejemnikov, izberite **Možnosti > Dodaj**.
- 4 Sporočilo pošljete tako, da izberete .

Ko pošiljate novo sporočilo, se le to doda trenutnemu pogovoru. Če ni nobenega pogovora, se začne nov pogovor.

Ko odprete prejeto sporočilo z začetnega zaslona, se sporočilo privzeto odpre v prikazu Pogovori. Če želite, da se sporočilo odpre v prikazu Prejeto, izberite **Možnosti > Prikaz sporočil > Prejeto**.

Poslušanje besedilnega sporočila

Napravo lahko nastavite tako, da bo brala vaša besedilna sporočila na glas.

- 1 Izberite **Meni > Sporočila**.
- 2 Izberite **Prejeto**.
- 3 Izberite in pridržite sporočilo ter v pojavnem meniju izberite **Poslušaj**.

Izberite **Meni > Nastavitve > Telefon > Govor**.

Spreminjanje jezika

Izberite **Jezik** in jezik.

Prenos dodatnega jezika

Izberite **Možnosti > Naloži jezike**.

Spreminjanje glasu

Izberite  če želite predhodno poslušati glas, ga izberite in pridržite, nato pa izberite **Predvajaj glas**.

Spreminjanje jezika

Spremenite lahko jezik naprave in jezik, v katerem pišete sporočila in e-poštna sporočila. Aktivirate lahko tudi vnašanje besedila s predvidevanjem.

Izberite **Meni > Nastavitve in Telefon > Jezik**.

Spreminjanje jezika naprave

Izberite **Jezik telefona**.

Spreminjanje jezika pisanja

Izberite **Jezik pisanja**.

Aktiviranje predvidevanja vnosa

Izberite **Predvidevanje vnosa**.

E-pošta

O aplikaciji E-pošta

 Izberite **Meni > E-pošta**.

Dodate lahko več nabiralnikov in do njih dostopate neposredno z začetnega zaslona. V glavnem prikazu e-pošte lahko preklapljate med predali.

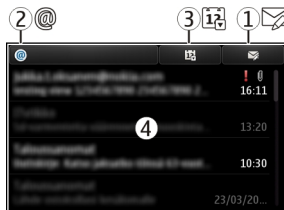

- 1 Napišite e-poštno sporočilo.
- 2 Preklapljajte med svojimi predali.
- 3 Razvrstite e-pošto, na primer glede na datum.
- 4 E-pošta v trenutnem predalu.

E-pošta vsebuje interaktivne elemente. Če želite, da se prikaže pojavni meni, na primer izberite in pridržite e-poštno sporočilo.

Pri uporabi storitve ali prenašanju vsebine lahko pride do prenosa večjih količin podatkov, zaradi česar lahko nastanejo stroški prenosa podatkov.

Priskrbite si brezplačen e-poštni račun v storitvi Ovi by Nokia

ovi S storitvijo Pošta Ovi družbe Nokia lahko dostopate do pošte z napravo ali računalnikom. Zaščita pred neželjeno pošto pomaga ohranjati vaš predal urejen, zaščita pred virusi pa poveča varnost.

- 1 Izberite **Meni** > **E-pošta**.
- 2 Izberite **Nov nabiralnik** > **Začni** > **Pošta Ovi** in **Prijavite se zdaj**.

Uporaba računalnika za dostop do e-poštnega računa

Obiščite spletno mesto www.ovi.com in se prijavite.

Dodajanje nabiralnika

V napravo lahko dodate več nabiralnikov.

Izberite **Meni** > **E-pošta**.

Dodajanje nabiralnika

Izberite **Nov nabiralnik** in sledite navodilom.

Če želite brezplačen račun v storitvi Pošta Ovi družbe Nokia, izberite **Pošta Ovi** in **Prijavite se zdaj**.

Dodajanje gradnika za e-pošto na začetni zaslon

- 1 Tapnite in pridržite prazno območje na začetnem zaslonu.
- 2 Izberite  in zeleni gradnik s seznama.

Brisanje nabiralnika

- 1 Izberite **Meni** > **E-pošta**.
- 2 Izberite **Možnosti** > **Zbriši nabiralnik** in nabiralnik.

Branje e-pošte

Z napravo lahko berete e-pošto in odgovarjate nanjo.

Izberite **Meni** > **E-pošta**.

Branje e-pošte

Izberite e-pošto.

Nasvet: Prikaz povečate ali pomanjšate tako, da položite dva prsta na zaslon in ju povlecete skupaj ali razmaknete.

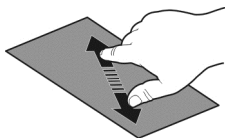
**Odpiranje ali shranjevanje priloge**

Izberite prilogo in nato ustrezno možnost. Če je prilog več, lahko shranite vse hkrati.

Odgovarjanje na e-pošto

Izberite **Možnosti** > **Odgovori**.

Posredovanje e-pošte

Izberite **Možnosti** > **Posreduj**.

Nasvet: Če je v e-poštnem sporočilu spletni naslov, ki ga želite odpreti v brskalniku naprave, izberite naslov.

Nasvet: Če želite odpreti naslednjo ali prejšnjo e-pošto, uporabite ikone puščic.

Pošiljanje pošte

Napravo lahko uporabljate za pisanje in pošiljanje pošte ter pripenjanje datotek pošti.

Izberite **Meni** > **E-pošta**.

- 1 Izberite .
- 2 Če želite dodati prejemnika iz imenika, izberite ikono Za, Kp ali Skp. Če boste ročno vnesli poštni naslov, izberite polje Za, Kp ali Skp.
- 3 Če želite poštnemu sporočilu dodati prilogo, izberite **Možnosti** > **Dodaj prilogo**.
- 4 Če želite poslati poštno sporočilo, izberite **Možnosti** > **Pošlji**.

Odgovor na zahtevo za sestanek

Zahteve za sestanek lahko odprete in sprejmete z aplikacijo Mail for Exchange. Ko sprejmete zahtevo za sestanek, se prikaže v koledarju.

Izberite **Meni** > **E-pošta** in odprite zahtevo za sestanek.

Izberite **Možnosti** > **Sprejmi, Zavrni ali Pogojno**.

Preverjanje razpoložljivosti

Izberite **Možnosti** > **Prikaži koledar**.

Če želite urediti, poslati ali posredovati sprejeto zahtevo za sestanek, jo odprite v koledarju.

Možnosti, ki so na voljo, so lahko različne.

Odpiranje e-pošte z začetnega zaslona

Na začetnem zaslonu imate lahko več gradnikov e-pošte, odvisno od naprave. V vsakem gradniku e-pošte je en poštni nabiralnik. Gradnik kaže, ali ste prejeli novo e-poštno sporočilo, in prikazuje število neprebranih e-poštnih sporočil.

Dodajanje gradnika e-pošte na začetni zaslon

Na začetnem zaslonu izberite **Nov nabiralnik** in sledite navodilom.

Dodajanje drugega gradnika na začetni zaslon

Tapnite in pridržite začetni zaslon, izberite  in nato še zeleni gradnik s seznama.

Odpiranje e-poštnega sporočila

V gradniku e-pošte izberite sporočilo.

Internet

0 spletnem brskalniku



Izberite **Meni** > **Splet**.

Preberite najnovejše novice in obiščite priljubljena spletna mesta. S spletnim brskalnikom v napravi si lahko ogledate spletne strani v internetu.

Če želite brskati po spletu, morate imeti v napravi konfigurirano internetno dostopno točko in biti povezani z omrežjem.

Brskanje po spletu

Izberite **Meni** > **Splet**.

Nasvet: Če nimate pavšalne naročnine za prenos podatkov pri ponudniku storitev in želite zmanjšati stroške na telefonskem računu, lahko za vzpostavljanje internetne povezave uporabite omrežje WLAN.

Obisk spletnega mesta

Izberite vrstico za vnos spletnega naslova, vnesite spletni naslov in izberite .

Nasvet: Če želite iskati v internetu, izberite vrstico za vnos spletnega naslova, vnesite iskalno besedo ter izberite povezavo pod vrstico za vnos spletnega naslova.

Povečevanje in pomanjševanje

Postavite prsta na zaslon in ju pomaknite skupaj ali narazen.

Začasni pomnilnik se uporablja za začasno shranjevanje podatkov. Če ste dostopali ali poskušali dostopati do zaupnih informacij ali zaščitene storitve, za katere je potrebno geslo, izpraznite začasni pomnilnik po vsaki uporabi.



Praznjenje začasnega pomnilnika

Izberite  >  > Zasebnost > Počisti podat. o zasebn. > Začasni pomnilnik.

Dodajanje zaznamka

Če nekatera spletna mesta pogosto obiskujete, jih dodajte v prikaz zaznamkov, da lahko na enostaven način dostopate do njih.

Izberite **Meni** > **Splet**.

Med brskanjem izberite  > .

Obisk spletnega mesta, shranjenega med zaznamke, med brskanjem



Izberite  >  in zaznamek.

Naročanje na spletni vir

Svojih priljubljenih spletnih mest vam ni treba redno obiskovati, da bi spremljali novice na njih. Naročite se lahko na spletne vire in samodejno pridobite povezave do najnovejših vsebin.

Izberite **Meni** > **Splet**.

Spletni viri na spletnih straneh so običajno označeni z . Uporabljajo se na primer za skupno rabo naslovov najnovejših novic ali spletnih dnevnikov.

Obiščite spletni dnevnik ali spletno stran, ki vsebuje spletni vir, in izberite  >  ter želeni vir.

Posodabljanje vira

V prikazu Spletni viri izberite in pridržite vir ter v pojavnem meniju izberite **Osveži**.



Nastavitev vira za samodejno posodabljanje

V prikazu Spletni viri izberite in pridržite želeni vir ter iz pojavnega menija izberite **Uredi > Samodejno posodobitve**.

Iskanje dogodkov v bližini

Bi radi v bližini svoje trenutne lokacije počeli kaj zanimivega? Možnost Tu in zdaj ponuja na primer informacije o vremenu, dogodkih, kino sporedih ali restavracijah v bližini.

Izberite **Meni > Splet**.

- 1 Izberite  >  > **Tu in zdaj**.
- 2 Poiščite razpoložljive storitve, za več informacij pa izberite želeno storitev.

Nekaterih vsebin ne ponuja Nokia, temveč tretje osebe. Vsebina je lahko nenatančna in morda ne bo vedno na voljo.

Nekatere storitve morda niso na voljo v vseh državah in vseh jezikih. Storitve so lahko odvisne od omrežja. Več informacij lahko dobite pri svojem ponudniku mobilnih storitev.

Pri uporabi storitve ali prenašanju vsebine lahko pride do prenosa večjih količin podatkov, zaradi česar lahko nastanejo stroški prenosa podatkov.

Neberljivi znaki med brskanjem po spletu

Če se prikažejo neberljivi znaki, izberite **Meni > Splet in**  >  > **Stran > Privzeto kodiranje** ter popravite kodiranje nabora znakov jezika.

Družabna omrežja

O aplikaciji Družabna omrežja

 Izberite **Meni > Aplikacije > Družabno** in se vpišite v storitve družabnih omrežij, ki jih uporabljate.

Če želite izboljšati izkušnjo z družabnimi omrežji, pridobite aplikacijo Družabna omrežja v storitvi Ovi. Ko ste prek aplikacije Družabno vpisani v storitve družabnih omrežij, lahko:

- prikazete posodobljena stanja svojih prijateljev iz več storitev hkrati;
- objavite posodobitev svojega stanja v več storitvah hkrati;
- daste v skupno rabo slike, ki ste jih ravnokar posneli;

- Skupna raba videov, posnetih z napravo
- povežete profile spletnih prijateljev z njihovimi kontaktnimi podatki v napravi;
- posodobitvi stanja dodate podatke o lokaciji;
- dodate dogodke iz koledarja storitev v koledar naprave.

Na voljo so samo funkcije, ki jih podpira storitev družabnih omrežij.

Za uporabo storitev družabnih omrežij potrebujete omrežno podporo. To lahko vključuje prenos velike količine podatkov in s tem povezane stroške. Informacije o stroških prenosa podatkov dobite pri ponudniku storitev.

Storitve družabnih omrežij so storitve drugih ponudnikov in ne storitve podjetja Nokia. Preverite nastavitve zasebnosti v storitvi družabnih omrežij, ki jo uporabljate, saj bodo vaši podatki morda na voljo številnim osebam. Pogoji uporabe storitve družabnih omrežij veljajo za skupno rabo podatkov v tej storitvi. Preberite več o pogojih uporabe storitve in možnostih glede zasebnosti.

Ogled posodobitev stanja prijateljev v enem prikazu

Ko ste v storitve družabnih omrežij vpisani prek aplikacije Družabno, lahko vidite posodobitve stanj prijateljev iz vseh storitev v enem prikazu. Ni vam treba preklapljati med različnimi aplikacijami, da bi videli, kaj počnejo prijatelji.

Izberite **Meni > Aplikacije > Družabno**.

- 1 Izberite storitev in se vpišite.
- 2 Izberite **Dodaj družabno omrežje**.
- 3 Izberite drugo storitev in se vpišite.
- 4 Izberite **Vse dejavnosti**.

Vsi viri iz storitev, ki ste jih dodali, so samodejno vključeni v prikaz.

Objava stanja v storitvah družabnih omrežij

Z aplikacijo Družabna omrežja lahko objavite posodobitev stanja v storitvah družabnih omrežij.

Izberite **Meni > Aplikacije > Družabno**.

V besedilno polje vnesite novo stanje.

Povezovanje spletnih prijateljev z njihovimi kontaktnimi podatki

Profile spletnih prijateljev iz storitev družabnih omrežij lahko povežete z njihovimi kontaktnimi podatki v napravi. Ko jih povežete, si lahko ogledate njihove kontaktne podatke neposredno iz aplikacije Družabna omrežja, najnovejše posodobitve stanja pa vidite v imeniku.

Izberite **Meni > Aplikacije > Družabno**.

- 1 Izberite sliko profila spletnega prijatelja.
- 2 V pojavnem meniju izberite **Link Profile to Contact**.
- 3 V imeniku izberite vizitko, s katero želite povezati profil.

Prikaz posodobitev stanj vaših prijateljev na začetnem zaslonu

Če se v storitve družabnih omrežij vpišete prek storitve Ovi by Nokia, lahko prikažete posodobitve stanj svojih prijateljev v spletu neposredno na začetnem zaslonu.

Brskanje po posodobitvah na začetnem zaslonu

Ko se vpišete v storitev, lahko v gradniku Družabna omrežja vidite posodobitve.

Odpiranje aplikacije Družabna omrežja z začetnega zaslona

Izberite gradnik Družabna omrežja. Če ste se uspešno vpisali, se odpre pogled posodobitev stanja. Če se niste uspešno vpisali, se odpre pogled za vpis.

Prenos slike ali videa v storitev

Z aplikacijo Družabna omrežja prenesite slike in videe v storitve družabnih omrežij.

Izberite **Meni > Aplikacije > Družabno**.

- 1 Izberite .
- 2 Izberite, ali želite prenesti sliko ali video.
- 3 Če želite označiti elemente za prenos, jih izberite.
Največja dovoljena velikost datoteke je 4 MB za slike in 10 MB za video posnetke.
- 4 Če želite prenesti posamezno sliko, lahko dodate napis in oznako s komentarjem za določen del slike.
Če želite prenesti video, mora storitev družabnih omrežij podpirati to funkcijo in uporabiti morate povezavo WLAN.

Prenos posnete slike

- 1 Izberite .
- 2 Izberite možnost prenašanja slik iz kamere.
- 3 Posnemite sliko.
- 4 Dodajte napis in oznako s komentarjem za določen del slike.

Skupna raba lokacije in posodobitev stanja

Z aplikacijo za druženje lahko prijateljem sporočite, kje ste, da vas bodo lahko našli.

Izberite **Meni > Aplikacije > Družabno**.

- 1 Izberite polje za vnos besedila na vrhu zaslona.
- 2 Dodajte svojo lokacijo. Naprava s sistemom GPS določi vašo trenutno lokacijo in poišče točke v vaši bližini.
- 3 Če najde več točk, izberite želeno s seznama.

Skupna raba lokacije je na voljo samo, če jo storitev podpira.



Pomembno: Preden daste lokacijo v skupno rabo, dobro premislite, s kom bo lokacija v skupni rabi. Preverite nastavitve zasebnosti storitve družabnega omrežja, ki jo uporabljate, saj bo lokacija morda v skupni rabi z večjo skupino ljudi.

Za skupno rabo lokacije morda veljajo določeni pogoji za uporabo storitve družabnih omrežij. Seznanite se s pogoji uporabe in možnostmi za zasebnost v storitvi. Svojo lokacijo razkrijte drugim samo po tehtnem premisleku, prav tako pa razmislite, preden si ogledate lokacijo druge osebe.

Vzpostavljanje stika s prijateljem iz storitve družabnih omrežij

Če želite več kot le komentirati prijateljevo stanje, ga lahko pokličete ali pa mu pošljete sporočilo.

Izberite **Meni > Aplikacije > Družabno**.

- 1 Izberite prijateljevo sliko profila.
- 2 V pojavnem meniju izberite **View contact info**.
- 3 Izberite način komunikacije.

Ta funkcija je na voljo, če ste povezali svoje spletne prijatelje z njihovimi kontaktnimi podatki v napravi.

Načini komuniciranja, ki so na voljo, so lahko različni. Če želite prijatelja poklicati ali mu poslati sporočilo, mora storitev podpirati to funkcijo.

Dodajanje dogodkov v koledar naprave

Ko odgovarjate na povabila na dogodke v storitvi družabnih omrežij, lahko dogodke dodate v koledar naprave, da si jih lahko ogledate, tudi ko niste povezani s spletom.

Izberite **Meni > Aplikacije > Družabno** in želeno storitev, nato pa se vpišite.

- 1 Izberite povabilo za dogodek.
- 2 Dodajte dogodek v koledar naprave.

Ta funkcija je na voljo samo, če jo storitev podpira.

Kamera

O aplikaciji Kamera

 Izberite **Meni** > **Aplikacije** > **Kamera**.

Zakaj bi nosili s sabo še dodatno kamero, ko pa je vaša naprava opremljena z vsem, kar potrebujete, če želite ujeti in shraniti spomine? Z aplikacijo Kamera lahko enostavno posnamete slike ali videe. Pozneje lahko z napravo prikažete ali uredite slike in videe, jih daste v skupno rabo v internetu ali pa jih pošljete v združljive naprave.

Fotografiranje

Izberite **Meni** > **Aplikacije** > **Kamera**.

Kamera naprave ima funkcijo polne izostritve. Ta vam omogoča snemanje fotografij, na katerih so izostreni predmeti v ospredju in ozadju.

Pritisnite tipko za pomikanje. Naprave ne premikajte, dokler se slika ne shrani in prikaže na zaslonu.

Povečevanje in pomanjševanje

Uporabite tipki za glasnost.

Funkcija iskanja obraza zazna obraze in okrog njih nariše pravokotnik ter izboljša ostrenje, tudi če se obrazi premikajo. Iskanje obrazov je privzeto aktivirano.

Deaktiviranje iskanja obrazov

Izberite  > **Zazn. obr.**.

Slike in videi se privzeto shranijo v masovni pomnilnik.

Shranjevanje informacij o lokaciji v slike in videe

Če se včasih ne morete spomniti, kje točno ste posneli določeno sliko ali video, lahko nastavite napravo tako, da samodejno zabeleži lokacijo.

Informacije o lokaciji lahko priložite sliki ali video posnetku, če se koordinate lokacije lahko določijo prek omrežja in sistema GPS. Če daste v skupno rabo sliko ali video posnetek s priloženimi informacijami o lokaciji, se informacije o lokaciji prikažejo osebam, ki si ogledajo sliko ali video posnetek. Geografsko označevanje lahko deaktivirate v nastavitvah kamere.

Izberite **Meni** > **Aplikacije** > **Kamera**.

Aktiviranje funkcije za beleženje lokacije

Izberite **Možnosti** > **Nastavitve** > **Shrani inform. o lokaciji** > **Da**.

Pridobivanje koordinat lokacije lahko traja nekaj minut. Razpoložljivost in kakovost signalov GPS se na različnih območjih razlikujeta, nanju pa lahko vplivajo zgradbe, naravne ovire in vremenske razmere. Če daste v skupno rabo datoteko, ki vključuje podatke o lokaciji, bodo tudi ti podatki v skupni rabi, vaša lokacija pa bo vidna tretjim osebam, ki si bodo ogledovale datoteko. Za to funkcijo potrebujete omrežno storitev.

Kazalniki s podatki o lokaciji:

 — Informacije o lokaciji niso na voljo. Informacije o lokaciji morda ne bodo shranjene v slike in videe.

 — Informacije o lokaciji so na voljo. Informacije o lokaciji so shranjene v slike in videe.

Snemanje slik v temi

Če želite posneti slike pri slabi svetlobi, aktivirajte nočni način.

Izberite **Meni** > **Aplikacije** > **Kamera**.

Aktiviranje nočnega načina

- 1 Izberite  > **Scenski nač.**
- 2 Če želite uporabiti bliskavico, izberite **Nočni portret**. Če bliskavice ne želite uporabiti, izberite **Nočna**.

Namigi za slike in videe

Izberite **Meni** > **Aplikacije** > **Kamera**.

Pri fotografiranju:

- napravo držite pri miru z obema rokama;
- ko želeni predmet povečate, se lahko kakovost fotografije poslabša;
- kamera preklopi v način varčevanja z energijo po približno minuti nedejavnosti. Če želite znova aktivirati kamero, pritisnite tipko za pomikanje;
- za privzeto sceno lahko nastavite uporabniško določeno sceno in jo uporabite vedno, ko uporabite kamero. Izberite  > **Scenski način** > **Uporabniško določeno** > **Uredi**. Spremenite nastavitve in izberite **Nast. za privz. scen. način** > **Da**;
- Bliskavico uporabljajte z varne razdalje. Ne uporabljajte je za bližinske posnetke ljudi ali živali. Pri slikanju bliskavice ne prekrivajte.

Če želite posneti visokokakovosten video HD:

- pred snemanjem zaprite vse odprte aplikacije;
- snemajte v masovni pomnilnik naprave, če je to mogoče;
- če snemate na pomnilniško kartico microSD, uporabite kartico četrtega (32 Mbit/s (4 MB/s)) ali višjega razreda znanega proizvajalca.

Pred prvo uporabo varnostno kopirajte pomembne podatke na kartico in z napravo formatirajte kartico, tudi če je bila kartica že formatirana ali uporabljena v napravi Nokia. Pri formatiranju se izbrišejo vsi podatki na kartici.

Če se učinkovitost delovanja pomnilniške kartice sčasoma zmanjša, varnostno kopirajte pomembne podatke na kartico in z napravo formatirajte kartico.

Snemanje videa

Z napravo lahko fotografirate, posebne trenutke pa lahko ujamate tudi v obliki videov.

Izberite **Meni > Aplikacije > Kamera**.

- 1 Po potrebi preklopite iz slikovnega načina v video način, tako da izberete .
- 2 Snemanje začnete tako, da pritisnete tipko za pomikanje. Prikaže se rdeča ikona za snemanje.
- 3 Če želite začasno ustaviti snemanje, izberite **Zač. ustavi**. Snemanje se ustavi, če ga prekinete in pet minut ne pritisnete nobene tipke.
Če želite predmet povečati ali pomanjšati, uporabite tipki za glasnost.
- 4 Snemanje ustavite tako, da pritisnete tipko za pomikanje. Video se samodejno shrani v Fotografije.

Posnamete lahko videe visoke ločljivosti. Če snemate videe na pomnilniško kartico, uporabite hitro in visokokakovostno kartico microSD znanega proizvajalca, ki omogoča najboljše delovanje. Priporočeni razred kartice microSD je 4 (32 Mbit/s (4 MB/s)) ali višji.



Nasvet: Video lahko pošljete v večpredstavnostnem sporočilu. Če želite omejiti velikost videa za pošiljanje, pred snemanjem izberite **Možnosti > Nastavitve > Kakovost videa** in povlecite drsnik na **Osnovna**.

Pošiljanje slike ali videa

Slike in videe lahko pošljete v večpredstavnostnem ali e-poštnem sporočilu ali po povezavi Bluetooth.

Pošiljanje v večpredstavnostnem sporočilu

- 1 Posnemite sliko ali video.
- 2 Izberite **Možnosti > Pošlji > S sporočilom**.

- 3 Če želite izbrati prejemnika iz imenika, izberite . Če želite ročno vnesti prejemnikovo ime ali telefonsko številko, izberite polje Za ter vnesite ime ali telefonsko številko.
- 4 Izberite .

Pošiljanje v e-poštnem sporočilu

- 1 Posnemite sliko ali video.
- 2 Izberite **Možnosti** > **Pošlji** > **Po e-pošti**.
- 3 Če želite izbrati prejemnika iz imenika, izberite naslov **Za**. Če želite ročno vnesti prejemnikov naslov, izberite polje Za in vnesite naslov.
- 4 Izberite **Možnosti** > **Pošlji**.

Pošiljanje po povezavi Bluetooth

- 1 Posnemite sliko ali video.
- 2 Izberite **Možnosti** > **Pošlji** > **Po povez. Bluetooth**.
- 3 Izberite napravo, s katero se želite povezati, ali poiščite več naprav. Če druga naprava zahteva geslo, ga vnesite.

Vaše slike in videi

0 aplikaciji Fotografije



Izberite **Meni** > **Fotografije**.

Ogledate si lahko videe in brskate po slikah, ki ste jih posneli.

Slike in videe si lahko ogledate tudi na združljivi TV.

Če želite svoje večpredstavnostne datoteke upravljati bolj učinkovito, jim dodajte oznake ali jih razvrstite v albume.

Prikaz slik in videov

Izberite **Meni** > **Fotografije**.

Brskanje po slikah

Potegnite navzgor ali navzdol.

Ogled slike

Izberite sliko.

Povečanje/pomanjšanje slike

Postavite dva prsta na zaslon in ju pomaknite narazen, da povečate sliko. Če želite sliko pomanjšati, pomaknite prsta skupaj.

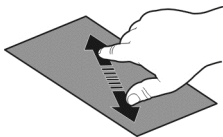

Nasvet: Če želite hitro znova povečati ali pomanjšati sliko, dvakrat tapnite zaslon.

Prikaz slik v obliki diaprojeksije

Izberite sliko in **Možnosti** > **Diaprojeksija** > **Predvajaj**. Diaprojeksija se začne pri izbrani sliki.

Ogledate si lahko vse slike in video posnetke ali slike in video posnetke, razvrščene po albumih ali oznakah.

Preklapljanje prikazov

Izberite   in prikaz.

Predvajanje videa

Izberite video posnetek. Video posnetki so označeni z .

Slike in videe si lahko pošljete tudi iz združljive naprave. Prejeto sliko ali video posnetek si lahko ogledate neposredno v mapi **Fotografije**.

Urejanje posnetih slik



Z Urejevalnikom fotografij lahko slikam dodajate učinke, besedilo, sličice ali okvire.

Izberite **Meni** > **Aplikacije** > **Urejevalnik fotografij** in sliko.

- 1 Če želite vstaviti učinke, izberite zeleno možnost v razširjeni orodni vrstici.
- 2 Če želite shraniti urejeno sliko, izberite **Možnos.** > **Shrani**. Urejena slika ne zamenja izvorne slike.

Če si želite urejene slike ogledati pozneje, izberite **Meni** > **Fotografije**.

Urejevalnik videa

O aplikaciji Urejevalnik videov

Z Urejevalnikom videov lahko slikam in videom dodate zvoke, učinke in besedilo ter jih preprosto spremenite v kratke filme ali diaprojeksije.



Izberite **Meni** > **Aplikacije** > **Urejev. vid..**

Podprti so naslednji kodeki in oblike zapisa datotek: MPEG-4, H.263, H.263 BL, WMV, JPEG, PNG, BMP, GIF, MP3, AAC/AAC+/eAAC+, WAV in AMR-NB/AMR-WB.





Zvočne datoteke, ki jih želite uporabiti v filmu, shranite v mapo **Zvočne datoteke** v napravi.

Filmu ne morete dodati zvočne datoteke, zaščitene z DRM.

Ustvarjanje filma

Z videi in slikami lahko ustvarjate kratke filme ter jih daste v skupno rabo s prijatelji in družino.

Izberite **Meni** > **Aplikacije** > **Urejev. vid.** in nato .





- 1 Če želite v film dodati video posnetke in slike, izberite . Če si želite ogledati datoteke, ki ste jih izbrali, potegnite v levo ali desno.
- 2 Če želite slikam in videom dodati učinek prehajanja, izberite **+**.
- 3 Če želite dodati zvoke za predvajanje v ozadju, izberite .
- 4 Če želite filmu dodati besedilo ali podnapise, izberite .
- 5 Če želite urediti film, izberite . V načinu za urejanje lahko skrajšate dolžino videa ali določite, koliko časa je slika prikazana.
- 6 Shranite film.

Če si želite urejen film ogledati pozneje, izberite **Meni** > **Aplikacije** > **Videi in TV** > **Videi**.

Ustvarjanje diaprojekcije

Želite slike z dopusta spremeniti v elegantno diaprojekcijo? S predlogami za različna vzdušja in dogodke lahko ustvarite diaprojekcije za obletnice, zabave in dopuste.

Izberite **Meni** > **Aplikacije** > **Urejev. vid..**

- 1 Izberite .
- 2 Izberite predlogo za diaprojekcijo. Ko izberete predlogo, se prikaže predogled.
- 3 Če želite v film dodati diaprojekcijo, izberite .
- 4 Če želite dodati zvoke za predvajanje v ozadju, izberite .
- 5 Če želite dodati naziv, izberite .
- 6 Prikažite predogled diaprojekcije in diaprojekcijo shranite.

Če si želite diaporojkcijo ogledati pozneje, izberite **Meni > Aplikacije > Videi in TV > Videi**.

Tiskanje posnetih slik

Posnete slike lahko neposredno natisnete v združljivem tiskalniku.

- 1 Če želite napravo povezati s tiskalnikom v načinu Prenos vsebin, uporabite združljiv podatkovni kabel USB.
- 2 Izberite sliko, ki jo želite natisniti.
- 3 Izberite **Možnosti > Tiskanje**.
- 4 Če želite tiskati prek povezave USB, izberite **Tiskanje > Prek USB**.
- 5 Če želite natisniti sliko, izberite **Možnosti > Natisni**.

Nasvet: Uporabite lahko tudi tiskalnik Bluetooth. Izberite **Tiskanje > Po povez. Bluetooth**. Za izbrani tiskalnik izberite Bluetooth in sledite prikazanim navodilom.

Nasvet: Ko priključite kabel USB, lahko spremenite način USB. V zgornjem desnem kotu pogleda brskalnika izberite  > **USB**.

Prikaz slik in videov na zaslonu TV-sprejemnika

Slike in videe si lahko ogledate na združljivem TV-zaslonu, da jih lažje pokažete družini in prijateljem.

Uporabiti morate kabel Nokia Video Connectivity (na voljo posebej), poleg tega boste morda morali spremeniti nastavitve TV-izhoda in razmerje med višino in širino. Če želite spremeniti nastavitve za TV-izhod, izberite **Meni > Nastavitve in Telefon > Dodatna oprema > TV-izhod**.

Prikaz slik in videov na zaslonu TV-sprejemnika običajne ločljivosti

- 1 Priključite kabel Nokia Video Connectivity Cable v video vhod združljivega TV-sprejemnika. Barva vtičev se mora ujemati z barvo vtičnic.
- 2 Drugi konec kabla Nokia Video Connectivity Cable priključite v priključek Nokia AV Connector na napravi. Morda boste morali izbrati **Kabel za TV-izhod** kot način povezave.
- 3 Izberite sliko ali video.

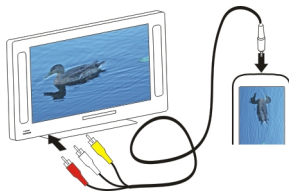

Videi in TV

Videi

O predvajalniku



Izberite **Meni > Aplikacije > Videi in TV > Videi**.

V napravi si lahko ogledate videe, tudi ko ste na poti.

Nasvet: Novi videi so na voljo v storitvi Trgovina Ovi. Če želite prebrati več o storitvi Trgovina Ovi, obiščite spletno mesto www.ovi.com.

Če videe prenašate z dostopno točko za paketni prenos, to lahko pomeni, da bo naprava prenašala velike količine podatkov po omrežju ponudnika storitev. Informacije o stroških prenosa podatkov dobite pri ponudniku storitev.

Predvajanje videa

Izberite **Meni > Aplikacije > Videi in TV > Videi**.

Izberite video posnetek.

Uporaba nadzornih gumbov predvajalnika

Tapnite zaslon.

Kopiranje videov med napravo in računalnikom

Ali ste z napravo posneli videe, ki si jih želite ogledati v računalniku? Ali pa želite kopirati slike iz naprave v računalnik? Če želite kopirati videe med napravo in računalnikom, uporabite združljiv podatkovni kabel USB.

- 1 Priključite napravo v računalnik z združljivim podatkovnim kablom USB.
Če kopirate med pomnilniško kartico v napravi in računalniku, preverite, ali je pomnilniška kartica vstavljenjena.
- 2 V računalniku odprite Nokia Ovi Suite in sledite navodilom na zaslonu.

Gledanje spletne televizije

S spletno televizijo na zahtevo ste na tekočem z novicami in ne boste zamudili najnovejših delov svojih najljubših televizijskih nanizank.

Izberite **Meni** > **Aplikacije** > **Videi in TV** in storitev.

Če želite pretakati vsebino prek spletne televizije, potrebujete povezavo 3G, 3.5G ali WLAN. Uporaba storitev spletne televizije lahko vključuje prenos velike količine podatkov. Informacije o stroških prenosa podatkov dobite pri ponudniku omrežnih storitev.

Izbor predhodno nameščenih storitev spletne televizije je odvisen od države in ponudnika omrežnih storitev. Storitve se lahko med seboj razlikujejo glede na vsebino storitev spletne televizije.

- 1 Če želite brskati po vsebini spletne televizije, potegnite s prstom po zaslonu.
- 2 Če želite začeti predvajanje, izberite sličico.
- 3 Če želite med predvajanjem prikazati ali skriti nadzorne gumbе, tapnite zaslon.
- 4 Če želite spremeniti glasnost, uporabite tipke za glasnost.

Dodajanje gradnika spletne televizije na začetni zaslon

Tapnite in pridržite začetni zaslon ter izberite  in zeleno storitev spletne televizije.

Iskanje več storitev spletne televizije

Če želite prenesti storitve spletne televizije iz Trgovine Ovi družbe Nokia, izberite **Želite več?**. Prenesene nanizanke so shranjene v mapi Aplikacije, vendar jih lahko premaknete v drugo mapo, na primer v temu namenjeno mapo spletne televizije.

Če želite prebrati več o storitvi Trgovina Ovi, obiščite spletno mesto www.ovi.com.

Glasba in zvok

Predvajalnik glasbe

0 Predvajalniku glasbe



Izberite **Meni** > **Glasba** > **Predv. glas..**

Z aplikacijo Predv. glas. lahko poslušate glasbo in poddaje, ko ste na poti.

Nasvet: Pridobite več glasbe iz storitve Glasba Ovi. Izberite **Meni** > **Glasba** > **Glasba Ovi**. Če želite izvedeti več o storitvi Ovi, obiščite spletno mesto www.ovi.com.

Predvajanje glasbe

Izberite **Meni** > **Glasba** > **Predv. glas..**

- 1 Izberite **Možnosti** in zeleni prikaz. Iščete lahko po pesmi, albumu ali zvrsti. Naslovnice albumov iščete v prikazu albuma tako, da s prstom odrinete po zaslonu levo ali desno.

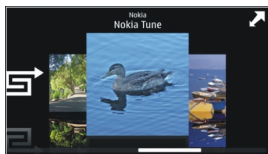

- 2 Izberite skladbo ali album.

Nasvet: Če želite poslušati pesmi v naključnem vrstnem redu, izberite ↻.

Prekinitev in nadaljevanje predvajanja

Če želite prekiniti predvajanje, izberite ⏏; če želite nadaljevati, izberite ▷.

Previjanje pesmi nazaj ali naprej

Izberite in pridržite ⏮ ali ⏭.

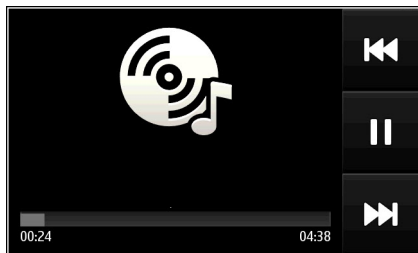

Nasvet: Ko poslušate glasbo, se lahko vrnete na začetni zaslon, glasba pa se še naprej predvaja v ozadju.

Ustvarjanje seznama predvajanja

Želite poslušati različne vrste glasbe za različna razpoloženja? S seznamami predvajanja lahko ustvarite izbore pesmi za predvajanje v določenem vrstnem redu.

Izberite **Meni > Glasba > Predv. glas..**

- 1 Izberite **Možnosti > Sezname predvajanja.**

- 2 Izberite **Možnosti** > **Nov sezn. predvajanja**.
- 3 Vnesite ime za seznam in izberite **V redu**.
- 4 Izberite pesmi, ki jih želite dodati na seznam predvajanja, v vrstnem redu, v katerem jih želite predvajati.

Dodajanje pesmi na seznam predvajanja

Izberite in pridržite pesem ter iz pojavnega menija izberite **Dodaj. na seznam predv..**

Odstranjevanje pesmi s seznama predvajanja

V prikazu seznama predvajanja izberite in pridržite pesem ter iz pojavnega menija izberite **Odstrani**.

S tem skladbe ne zbršete iz naprave, ampak samo s seznama predvajanja.

Predvajanje seznama predvajanja

Izberite **Možnosti** > **Seznami predvajanja** in seznam predvajanja.

Nasvet: Predv. glas. samodejno ustvari seznam predvajanja za najbolj predvajane pesmi, nedavno predvajane pesmi in nedavno dodane pesmi.

Kopiranje glasbe iz računalnika

Ali imate v računalniku glasbo, ki jo želite poslušati v napravi? S programsko opremo Nokia Ovi Suite lahko najhitreje prenašate glasbo v napravo ter upravljate in sinhronizirate glasbeno zbirko.

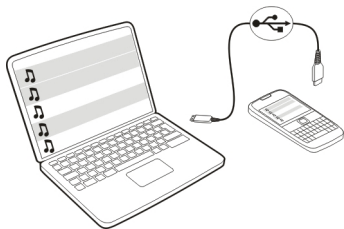

- 1 Priključite napravo v računalnik z združljivim podatkovnim kablom USB.
- 2 V napravi izberite območje za obvestila v zgornjem desnem kotu, nato pa izberite še  > **USB** > **Prenos vsebin**.
- 3 Odprite programsko opremo Nokia Ovi Suite v računalniku in sledite prikazanim navodilom. Če želite več informacij, glejte pomoč za programsko opremo Nokia Ovi Suite.

Prenesite najnovejšo različico programske opreme Nokia Ovi Suite s spletnega mesta www.ovi.com.

Nekatere glasbene datoteke so lahko zaščitene z upravljanjem digitalnih pravic (DRM) in jih ni mogoče predvajati v več kot eni napravi.

O Glasbi Ovi

 Izberite **Meni** > **Glasba** > **Glasba Ovi** ali obiščite spletno mesto www.ovi.com.

S storitvijo Glasba Ovi imate dostop do pesmi, ki jih lahko poslušate in prenesete. Prebrskajte Glasbo Ovi in odkrijte novo glasbo in stare priljubljene pesmi.

Na voljo so različne storitve in možnosti, odvisno od države bivanja.

Če želite prenašati glasbo, morate ustvariti račun Nokia.

Ustvarite lahko račun Nokia, se pridružite storitvi Glasba Ovi ter se vpišite v račun iz:

- mobilne naprave
- združljivega spletnega brskalnika
- Nokia Ovi Player
- Nokia Ovi Suite

Če že imate račun Nokia, lahko ta račun uporabljate za storitev Glasba Ovi.

Če imate kredit ali prenose oz. ste se naročili na neomejeno prenašanje z računom Nokia, računa ne zaprite. V nasprotnem primeru boste vse to izgubili.

Zaščitene vsebine

Z vsebino, zaščiteno s pravicami DRM (upravljanje s pravicami digitalne vsebine), na primer s slikami, video posnetki ali glasbo, dobite ustrezno licenco, ki določa vaše pravice za uporabo te vsebine.

Pogledate lahko podrobnosti in stanje licenc ter jih znova aktivirate in odstranite.

Upravljanje licenc digitalnih pravic

Izberite **Meni** > **Nastavitve** > **Telefon** > **Upravljanje telefona** > **Varnost. nastavitve** > **Zaščitena vsebina**.

Snemanje zvokov

S snemalnikom lahko snemate zvoke iz narave, kot je petje ptic, in zvočne beležke. Zvočne posnetke lahko pošljete svojim prijateljem.

Izberite **Meni** > **Pisarna** > **Snemalnik**.

Snemanje zvočnega posnetka

Izberite .

Ustavitev snemanja

Izberite . Zvočni posnetek se samodejno shrani v mapo Zvočne datoteke v aplikaciji Upravitelj datotek.

Pošiljanje zvočnega posnetka kot zvočnega sporočila

Izberite **Možnosti** > **Pošlji**.

FM radio

0 FM radiu

 Izberite **Meni** > **Glasba** > **Radio**.

Z napravo lahko poslušate FM radio – samo priključite slušalke in izberite postajo.

Če želite poslušati radio, morate v napravo priključiti združljive slušalke. Slušalke delujejo kot antena.

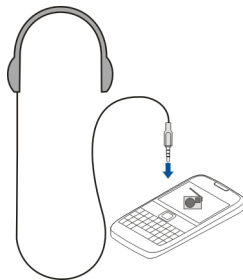

Slušalk Bluetooth ne morete uporabiti kot anteno.



Iskanje in shranjevanje radijskih postaj



Poiščite najljubše radijske postaje in jih shranite, da jih boste lahko poslušali tudi pozneje.

Izberite **Meni** > **Glasba** > **Radio**.

V orodni vrstici izberite  > .

Radijske postaje lahko poiščete s samodejnim iskanjem, lahko pa frekvenco nastavite ročno. Ko prvič vključite FM radio, aplikacija samodejno poišče radijske postaje, ki so na voljo na vaši trenutni lokaciji.

Iskanje vseh razpoložljivih postaj

- 1 V orodni vrstici izberite .
- 2 Če želite shraniti vse najdene postaje, v orodni vrstici izberite . Če želite shraniti samo eno postajo, izberite in zadržite ime postaje, nato v pojavnem meniju izberite **Shrani**.

Ročno nastavljanje frekvence



- 1 V orodni vrstici izberite  **Ročno iskanje**.
- 2 Z ikonama puščic za pomik navzgor in navzdol vnesite želeno frekvenco.

Poslušanje radia

V najljubših FM radijskih postajah lahko uživate tudi na poti.

Izberite **Meni > Glasba > Radio**.



Poslušanje shranjene postaje

V orodni vrstici izberite  > , nato pa na seznamu izberite želeno postajo.

Pomik na naslednjo ali prejšnjo shranjeno postajo

Potegnite v levo ali desno. Lahko pa tudi izberete  ali .



Iskanje druge razpoložljive postaje

Potegnite navzgor ali navzdol. Lahko pa tudi izberete in pridržite možnost  ali .

Poslušanje radia prek zvočnika

Izberite **Možnosti > Aktiviraj zvočnik**. Slušalke morajo biti tudi v tem primeru priključene.

Med poslušanjem radia lahko kličete in sprejemate klice. Med aktivnim klicem se zvok radia samodejno izklopi.

Nasvet: Če želite poiskati in kupiti glasbo v storitvi Glasba Ovi, v orodni vrstici izberite  > .

Kakovost sprejema radijskega signala je odvisna od pokritosti s signalom radijske postaje na območju, kjer ste.



Preurejanje seznama shranjenih postaj

Seznam shranjenih radijskih postaj lahko preuredite, tako da najljubše postaje uvrstite na vrh seznama.

Izberite **Meni > Glasba > Radio**.

Postaje, ki ste jih shranili, so prikazane v pogledu Seznam postaj.

Premikanje postaje na seznamu

- 1 V orodni vrstici izberite  > .
- 2 Izberite in pridržite naslov postaje, nato pa v pojavnem meniju izberite **Premakni**.
- 3 Na seznamu izberite novo mesto.

Zemljevidi

Navigacija do cilja



Izberite **Meni > Zeml.**

Aplikacija Zeml. prikazuje, kaj je v bližini, vam pomaga pri načrtovanju poti in vas vodi do zelenega cilja – brezplačno. Lahko:

- poiščete mesta, ulice in storitve
- poiščete pot do cilja z natančnimi navodili
- sinhronizirate svoje priljubljene lokacije in poti med mobilno napravo in internetno storitvijo Zemljevidi Ovi
- preverite vremensko napoved in druge lokalne informacije, če so na voljo

Nasvet: S spletno storitvijo Zemljevidi Ovi lahko tudi načrtujete pot v računalniku in jo nato kopirate v napravo. Če želite več informacij, obiščite spletno mesto www.ovi.com.

Nekatere storitve morda niso na voljo v vseh državah in vseh jezikih. Storitve so lahko odvisne od omrežja. Če potrebujete podrobnejše informacije, se obrnite na ponudnik storitev v vašem omrežju.

Pri uporabi storitve ali prenašanju vsebine lahko pride do prenosa večjih količin podatkov, zaradi česar lahko nastanejo stroški prenosa podatkov.



Skoraj vsa digitalna kartografija je do neke mere nenatančna in nepopolna. Nikoli se ne zanašajte samo na kartografijo, ki ste jo naložili, da bi jo uporabljali s to napravo.

Nekaterih vsebin ne ponuja Nokia, temveč tretje osebe. Vsebina je lahko nenatančna in morda ne bo vedno na voljo.

Moj položaj**Ogled lokacije in zemljevida**

Oglejte si svojo trenutno lokacijo na zemljevidu ter brskajte po zemljevidih različnih mest in držav.

Izberite **Meni** > **Zeml.** in **Zemljevid**.

 označuje vaš trenutni položaj, če je na voljo. Ko naprava išče vaš položaj, oznaka  utripa. Če naprava ne more določiti vašega položaja, oznaka  prikazuje vaš zadnji znani položaj.

Če natančno določanje položaja ni na voljo, rdeča obroba ikone za določanje položaja nakazuje splošno območje, v katerem se morda nahajate. Na gosto poseljenih območjih je natančnost ocene večja in rdeča obroba je manjša kot na redkeje poseljenih območjih.

Brskanje po zemljevidu

Povlecite zemljevid s prstom. Zemljevid je privzeto obrnjen proti severu.

Prikaz trenutne ali zadnje znane lokacije

Izberite .

Če iščete lokacijo ali si ogledujete podrobnosti o lokaciji s storitvijo, kot je Vreme, se prikažejo informacije za lokacijo, ki si jo trenutno ogledujete. Če se želite vrniti na prikaz trenutne lokacije ali si ogledati informacije za trenutno lokacijo, izberite .

Povečevanje in pomanjševanje

Izberite **+** ali **-**.

Nasvet: Položite dva prsta na zemljevid in ju razmaknite, če želite sliko pomanjšati, ali povlecite skupaj, če želite sliko povečati. Te funkcije ne podpirajo vse naprave.

Če se pomaknete na območje, ki ga zemljevidi ulic, shranjeni v vaši napravi, ne pokrivajo, in imate vzpostavljeno aktivno podatkovno povezavo, se bodo novi zemljevidi ulic samodejno prenesli.

Preprečevanje samodejnega prenosa novih zemljevidov ulic

V glavnem meniju izberite  > **Internet** > **Povezava** > **Brez povezave**.

Novo zemljevide ulic lahko prenesete tudi tako, da nadgradite aplikacijo Zemljevidi na najnovejšo različico, izberete **Uporabljajte Zemlj. Ovi s povezavo** in vzpostavite podatkovno povezavo.

Vsebina zemljevida je odvisna od države in regije.

Prikaz zemljevida



- 1 Izbrana lokacija
- 2 Območje kazalnika
- 3 Zanimivost (na primer železniška postaja ali muzej)
- 4 Območje z informacijami
- 5 Kompas

Spreminjanje videza zemljevida

Prikažite zemljevid v različnih načinih, da boste na enostaven način ugotovili, kje ste.

Izberite **Meni** > **Zeml.** in **Zemljevid**.

Izberite  in med naslednjim:

Prikaz zemljevida — V standardnem prikazu zemljevida je preprosto razbrati podrobnosti, kot so imena lokacij ali številke avtocest.

Satelitska slika — Za podroben prikaz uporabite satelitske slike.

Prikaz terena — Na hitro si oglejte vrsto tal, ko ste na primer zunaj urejenih poti.

3D-prikaz — Za bolj realističen prikaz spremenite gledišče zemljevida.

Točke — Omogočite prikaz večjih zgradb in znamenitosti na zemljevidu.

Nočni način — Zameglite barve zemljevida. Če potujete ponoči, si lahko v tem načinu lažje ogledujete zemljevid.

Tranzitne linije — Oglejte si izbrane storitve javnega prevoza, kot so sheme linij metroja ali tramvaja.

Možnosti in funkcije v nekaterih regijah morda niso na voljo. Možnosti, ki niso na voljo, so zatemnjene.

Prenos in posodabljanje zemljevidov

Shranite nove zemljevide ulic v napravo pred potovanjem, da boste lahko med potovanjem brskali po njih brez internetne povezave.

Če želite prenesti zemljevide v napravo in jih posodobiti, potrebujete aktivno povezavo WLAN.

Prenos zemljevidov

- 1 Izberite **Posodobi** > **Dodaj nove zemljevide**.
- 2 Izberite kontinent in državo ter nato **Naloži**.

Če želite dokončati prenos pozneje, izberite **Pavza** ali **Zapri pren..**

Nasvet: Če želite prenesti najnovejše zemljevide ulic in datoteke za glasovno vodenje ter jih kopirati v napravo, lahko uporabite tudi računalniško aplikacijo Nokia Ovi Suite. Če želite prenesti in namestiti aplikacijo Nokia Ovi Suite, obiščite spletno mesto www.ovi.com.

Ko v napravo namestite novejšo različico aplikacije Zemljevidi, se zemljevidi držav ali regij izbrišejo. Preden uporabite aplikacijo Nokia Ovi Suite za prenos novih zemljevidov držav ali regij, odprite in zaprite aplikacijo Zemljevidi ter preverite, ali imate v računalniku nameščeno najnovejšo različico aplikacije Nokia Ovi Suite.

Posodabljanje zemljevidov

Izberite **Posodobi** > **Preveri posodobitve**.

Uporaba kompasa

Ko je kompas v napravi omogočen, se puščica kompasa in prikaz zemljevida samodejno zasukata v smer, v katero smer je obrnjen vrh naprave.

Izberite **Meni** > **Zeml. in Zemljevid**.

Omogočenje kompasa

Izberite .

Onemogočenje kompasa

Ponovno izberite . Zemljevid je obrnjen proti severu.

Kompas je aktiviran, ko je obarvan zeleno. Če ga je treba umeriti, je obarvan rdeče.

Umerjanje kompasa

Obračajte napravo okrog njene osi, dokler se kompas ne obarva zeleno.

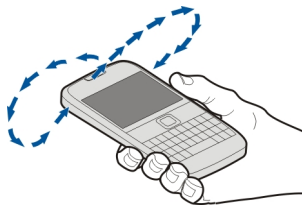

Natančnost kompasa je omejena. Zmanjšajo jo lahko tudi elektromagnetna polja, veliki kovinski predmeti in druge okoliščine. Kompas mora biti vedno pravilno umerjen.

O načinih določanja položaja

Aplikacija Zemljevidi prikazuje vašo lokacijo na zemljevidu z določanjem položaja na podlagi signalov GPS, A-GPS, SA-GPS, WLAN ali omrežja (informacij o celici).

Globalni sistem za določanje položaja (GPS) je satelitski navigacijski sistem, ki se uporablja za izračun lokacije. Razširjeni sistem GPS (A-GPS) je omrežna storitev, ki pošilja podatke GPS z izboljšano hitrostjo in natančnostjo določanja položaja. SA-GPS omogoča hitrejša določanja položaja brez omrežne povezave.

Določanje položaja na podlagi omrežja WLAN izboljša točnost določanja položaja, kadar signali GPS niso na voljo, predvsem v zaprtih prostorih ali med visokimi zgradbami.

Pri določanju položaja na podlagi omrežja (informacij o celici) se uporablja sistem z anteno, s katero je vaša mobilna naprava trenutno povezana.

Če želite prihraniti stroške prenosa podatkov, lahko v nastavitvah določanja položaja naprave deaktivirate določanje položaja na podlagi signalov A-GPS, WLAN in omrežja (informacij o celici), vendar bo tako izračun lokacije trajal dlje.

Na razpoložljivost in kakovost signalov GPS lahko vplivajo lokacija, položaji satelitov, zgradbe, naravne ovire, vremenske razmere in prilagoditve satelitov GPS, ki jih naredi vlada ZDA. Signali GPS morda ne bodo na voljo v zgradbah ali podzemnih prostorih.

Sistema GPS ne uporabljajte za natančne meritve lokacije ter se nikoli ne zanašajte samo na informacije o lokaciji, ki jih dobite od sistema GPS in mobilnih omrežij.

Merilnik potovanja je odvisen od razpoložljivosti in kakovosti povezave GPS in zato morda ni natančen.



Opomba: Uporaba povezave WLAN je morda omejena v nekaterih državah. V Franciji je na primer uporaba povezav WLAN dovoljena samo v zaprtih prostorih. Več informacij dobite pri lokalnih pristojnih službah.

Natančnost določanja položaja se lahko razlikuje od nekaj metrov do več kilometrov, odvisno od načinov določanja položaja, ki so na voljo.

Iskanje

Iskanje lokacije

Aplikacija Zemljevidi vam pomaga poiskati specifične lokacije in poslovne enote.

Izberite **Meni** > **Zeml. in Zemljevid** > **Iskanje**.

- 1 Vnesite besede za iskanje, kot sta ulica ali ime kraja.
- 2 Izberite element s seznama predlaganih zadetkov.
Lokacija se prikaže na zemljevidu.

Vračanje na seznam predlaganih zadetkov

Izberite **Iskanje**.

Nasvet: V prikazu iskanja lahko izbirate tudi s seznama besed, ki ste jih že iskali.

Iskanje po različnih vrstah bližnjih krajev

Izberite **Kategorije** in kategorijo, kot je nakupovanje, prenočitve ali prevoz.

Če je seznam z rezultati iskanja prazen, preverite, ali ste pravilno zapisali besede za iskanje. Pri iskanju v spletu lahko na rezultate vplivajo tudi težave z internetno povezavo.

Če imate zemljevide območja, po katerem iščete, shranjene v napravi, lahko rezultate iskanja dobite brez aktivne internetne povezave ter se izognete stroškom prenosa podatkov, vendar bodo tako rezultati iskanja morda omejeni.

Ogled podrobnosti o lokaciji

Poiščite več podrobnosti o določeni lokaciji ali kraju, kot je hotel ali restavracija (če so na voljo).

Izberite **Meni** > **Zeml. in Zemljevid** > **Iskanje**.

Možnosti, ki so na voljo, se lahko razlikujejo glede na regijo. Za ogled podrobnosti o krajih, ki so na voljo, potrebujete aktivno internetno povezavo.

Ogled podrobnosti o kraju

Poiščite kraj. Izberite kraj in njegovo območje z informacijami.

Ocenjevanje kraja

Poiščite kraj. Izberite kraj, njegovo območje z informacijami, **Oceni** in oceno z zvezdicami. Če želite na primer oceniti kraj s tremi zvezdicami od petih, izberite tretjo zvezdico.

Ko najdete kraj, ki ne obstaja ali ima neustrezne informacije ali napačne podrobnosti, kot so napačni kontaktni podatki ali lokacija, priporočamo, da o tem obvestite družbo Nokia.

Opozorjanje na napačne informacije o kraju

Izberite kraj, njegovo območje z informacijami, **Prijavi** ter ustrezno možnost.

Priljubljene

Shranjevanje ali ogled kraja ali poti

Shranite naslov, zanimiv kraj in pot, da jih boste lahko pozneje hitro uporabili.

Izberite **Meni** > **Zeml.**

Shranjevanje kraja

- 1 Izberite **Zemljevid**.
- 2 Tapnite lokacijo. Če želite poiskati naslov ali kraj, izberite **Iskanje**.
- 3 Tapnite območje z informacijami o lokaciji.
- 4 Izberite **Shrani**.

Shranjevanje poti

- 1 Izberite **Zemljevid**.
- 2 Tapnite lokacijo. Če želite poiskati naslov ali kraj, izberite **Iskanje**.
- 3 Tapnite območje z informacijami o lokaciji.
- 4 Če želite dodati še eno točko na poti, izberite **Navigiraj** > **Dodaj na pot**.
- 5 Izberite **Dodaj novo točko na poti** in ustrezno možnost.
- 6 Izberite **Prikaži pot** > **Možnosti** > **Shrani pot**.

Ogled shranjenega kraja

V glavnem prikazu izberite **Priljubljene** > **Kraji**, kraj in **Prikaži na zemljevidu**.

Ogled shranjene poti

V glavnem prikazu izberite **Priljubljene** > **Poti** in pot.

Prikaz in urejanje krajev ali poti

Če želite hitro dostopati do shranjenih krajev in poti, uporabite možnost **Priljubljene**.

Ko na primer načrtujete izlet, združite kraje in poti v zbirko.

Izberite **Meni** > **Zeml. in Priljubljene**.

Prikaz shranjenega kraja na zemljevidu

- 1 Izberite **Kraji**.
- 2 Pomaknite se na želeno mesto.
- 3 Izberite **Prikaži na zemljevidu**.

Če se želite vrniti na seznam shranjenih mest, izberite **Seznam**.

Ustvarjanje zbirke

Izberite **Ustvari novo zbirko** in vnesite ime zbirke.

Dodajanje shranjenega kraja v zbirko

- 1 Izberite **Kraji** in zeleni kraj.
- 2 Izberite **Organiziranje zbirk**.
- 3 Izberite **Nova zbirka** ali obstoječo zbirko.

Preimenovanje ali brisanje shranjenega kraja v zbirki

- 1 Izberite **Kraji**.
- 2 Izberite mesto, nato pa v pojavnem meniju izberite ustrezno možnost.

Preimenovanje ali brisanje poti v zbirki

- 1 Izberite **Poti**.
- 2 Izberite in pridržite pot, nato pa v pojavnem meniju izberite ustrezno možnost.

Pošiljanje kraja prijatelju

Kadar želite prijateljem pokazati, kje na zemljevidu je določen kraj, jim ga lahko posredujete.

Izberite **Meni** > **Zeml. in Zemljevid**.

Prijatelji za ogled kraja na zemljevidu ne potrebujejo mobilne naprave Nokia, potrebujejo pa aktivno internetno povezavo.

- 1 Izberite kraj in njegovo območje z informacijami.
- 2 Izberite **Daj v souporabo** > **Souporaba z SMS-om** ali **Souporaba po e-pošti**.

Prijatelju je poslano e-poštno ali besedilno sporočilo s povezavo do lokacije na zemljevidu.

Sinhroniziranje Priljubljenih

Načrtujte izlet v svojem računalniku na spletnem mestu storitve Zemljevidi Ovi, sinhronizirajte shranjene kraje in poti s svojo mobilno napravo in dostopajte do načrta, ko ste na poti.

Če želite sinhronizirati kraje ali poti med svojo mobilno napravo in internetno storitvijo Zemljevidi Ovi, morate biti vpisani v račun Nokia.

Sinhroniziranje shranjenih krajev in poti

Izberite **Priljubljene** > **Sinhroniziraj z Ovi**. Če nimate računa Nokia, vas naprava pozove, da ga ustvarite.

Napravo lahko nastavite tako, da samodejno sinhronizira Priljubljene, ko odprete ali zaprete aplikacijo Zemljevidi.

Samodejno sinhroniziranje Priljubljenih

Izberite  > **Sinhronizacija** > **Sinhronizacija** > **Ob zagonu in ugašanju**.

Za sinhronizacijo je potrebna aktivna internetna povezava in lahko vključuje prenos velike količine podatkov po mobilnem omrežju vašega ponudnika storitev. Informacije o stroških prenosa podatkov dobite pri ponudniku storitev.

Če želite uporabljati internetno storitev Zemljevidi Ovi, obiščite spletno mesto www.ovi.com.

Prijava

S funkcijo **Prijava** lahko ustvarite zasebne zapise o krajih, ki ste jih obiskali. Prijatelji in stiki v družabnih omrežjih bodo tako vedno na tekočem s tem, kaj počnete, svojo lokacijo pa lahko daste v skupno rabo v priljubljenih storitvah družabnega omrežja.

Izberite **Meni** > **Zeml. in Prijava**.

Za prijavo potrebujete račun Nokia. Če želite dati lokacijo v skupno rabo, potrebujete tudi račun storitve družabnega omrežja. Podprte storitve družabnega omrežja se razlikujejo glede na državo ali regijo.

- 1 Vpišite se v svoj račun Nokia. Če ga še nimate, ga ustvarite.
- 2 Lokacijo lahko daste v skupno rabo v storitvi družabnega omrežja, ki jo uporabljate. Ko prvič uporabljate funkcijo **Prijava**, lahko za storitve, ki jih uporabljate, nastavite poverilnice računa. Če želite račune nastaviti pozneje, izberite .
- 3 Izberite svojo trenutno lokacijo.
- 4 Napišite posodobitev stanja.

Objavljate lahko samo v izbranih storitvah, ki ste jih nastavili. Če želite izključiti storitev, izberite njen logotip. Če želite izključiti vse storitve ter tako ohraniti posodobitve lokacije in stanja zasebne, počistite polje **in objavite na**.

5 Izberite **Prijava**.

Odvisno od storitve družabnega omrežja boste svoji objavi morda lahko pripeli tudi sliko.

Ogled zgodovine prijav

Izberite .

Za prijavo in skupno rabo lokacije potrebujete internetno povezavo. To lahko vključuje prenos velike količine podatkov in povezane stroške prenosa podatkov.

Za skupno rabo lokacije v storitvi veljajo pogoji uporabe storitve družabnega omrežja. Seznanite se s pogoji uporabe storitve in pravilnikom o zasebnosti.

Preden daste svojo lokacijo v skupno rabo z ostalimi, vedno tehtno premislite, s kom jo želite imeti v skupni rabi. Preverite nastavitve zasebnosti storitve družabnega omrežja, ki jo uporabljate, saj bo vaša lokacija morda v skupni rabi z veliko skupino ljudi.

Vožnja in Hoja

Glasovno vodenje

Glasovno vodenje (če je na voljo v vašem jeziku) vam pomaga najti cilj, pri čemer lahko brezskrbno uživate v potovanju.

Izberite **Meni** > **Zeml.** in **Vožnja** ali **Hoja**.

Ko prvič uporabite avtomobilsko navigacijo ali navigacijo za pešce, vas naprava pozove, da izberete jezik glasovnega vodenja in prenesete ustrezne datoteke.

Če izberete jezik, ki vključuje imena ulic, se na glas izgovorijo tudi imena ulic. Glasovno vodenje morda ni na voljo v vašem jeziku.

Spreminjanje jezika glasovnega vodenja

V glavnem prikazu izberite  > **Navigacija** in **Navodila za vožnjo** ali **Navodila za hojo** ter ustrezno možnost.

Deaktiviranje glasovnega vodenja

V glavnem prikazu izberite  > **Navigacija** in **Navodila za vožnjo** ali **Navodila za hojo** ter **Brez**.

Ponovitev glasovnega vodenja za avtomobilsko navigacijo

V prikazu navigacije izberite **Možnosti** > **Ponovi**.

Prilagajanje glasnosti glasovnega vodenja za avtomobilsko navigacijo

V prikazu navigacije izberite **Možnosti** > **Glasnost**.

Vožnja do cilja

Ko potrebujete podrobna navodila med vožnjo, vam aplikacija Zemljevidi pomaga prispeti na cilj.

Izberite **Meni** > **Zeml.** in **Vožnja**.

Vožnja do cilja

Izberite **Nastavi cilj** in ustrezno možnost.



Vožnja domov

Izberite **Vožnja domov**.

Vozite lahko tudi brez nastavljenega cilja. Zemljevid sledi vaši lokaciji, podatki o prometu pa so samodejno prikazani, če so na voljo. Če želite cilj nastaviti pozneje, izberite **Cilj**.

Privzeto se zemljevid obrača v smeri vožnje.

Orientacija zemljevida na sever

Izberite . Če želite zemljevid spet obrniti v smeri vožnje, izberite .

Ko prvič izberete **Vožnja domov** ali **Hoja domov**, morate določiti domačo lokacijo.

Sprememba domače lokacije

- 1 V glavnem prikazu izberite .
- 2 Izberite **Navigacija** > **Domača lokacija** > **Znova določite**.
- 3 Izberite ustrezno možnost.

Spreminjanje prikazov med navigacijo

Potegnite levo in izberite **2D-prikaz**, **3D-prikaz**, **Puščični prikaz** ali **Preglej pot**.

Upoštevajte vse zakone, ki veljajo v državi, kjer ste. Med vožnjo imejte vedno proste roke, da boste lahko upravljali vozilo. Misliti morate predvsem na varnost na cesti.

Prikaz Navigacija



- 1 Pot
- 2 Vaša lokacija in smer
- 3 Vrstica z informacijami (hitrost, razdalja, čas)

Prometne informacije in varnostni napotki

Izboljšajte vožno izkušnjo s prometnimi informacijami v realnem času, pomočjo za izbiro voznega pasu in opozorili o omejitvah hitrosti, če so na voljo v vaši državi ali regiji.

Izberite **Meni** > **Zeml. in Vožnja**.

Ogled dogodkov v prometu na zemljevidu

Med navigacijo vožnje izberite **Možnosti** > **Prom. info.**. Dogodki so prikazani kot trikotniki in črte.

Posodobitev prometnih informacij

Izberite **Možnosti** > **Prom. info.** > **Posodobi promet. inf.**

Pri načrtovanju poti lahko izberete, da se naprava izogiba dogodkom na cesti, kot so zastoji ali delo na cesti.

Izogibanje dogodkom v prometu

V glavnem prikazu izberite  > **Navigacija** > **Sprem. pot zaradi prom.**

Med navigacijo so lahko na poti prikazane lokacije merilnikov hitrosti, če je ta funkcija omogočena. Nekatere zakonodaje prepovedujejo ali urejajo uporabo podatkov o lokacijah merilnikov hitrosti. Nokia ni odgovorna za pravilnost podatkov o lokacijah merilnikov hitrosti ali za posledice njihove uporabe.

Hoja do cilja

Ko med hojo potrebujete navodila za pravo smer, vas aplikacija Zemljevidi vodi čez trge, skozi parke, območja za pešce in celo nakupovalne centre.

Izberite **Meni** > **Zeml. in Hoja**.

Hoja do cilja

Izberite **Nastavi cilj** in ustrezno možnost.

Hoja domov

Izberite **Hoja domov**.

Hodite lahko tudi brez nastavljenega cilja.

Zemljevid je privzeto orientiran na sever.

Usmeritev zemljevida v smer hoje

Izberite . Če želite zemljevid spet obrniti na sever, izberite .

Ko prvič izberete **Vožnja domov** ali **Hoja domov**, morate določiti domačo lokacijo.

Sprememba domače lokacije

- 1 V glavnem prikazu izberite .
- 2 Izberite **Navigacija** > **Domača lokacija** > **Znova določite**.
- 3 Izberite ustrezno možnost.

Načrtovanje poti

Preden se odpravite na pot, načrtujte svoje potovanje, ustvarite svojo pot in jo prikažite na zaslonu.

Izberite **Meni** > **Zeml. in Zemljevid**.

Ustvarjanje poti

- 1 Tapnite lokacijo svoje začetne točke. Če želite poiskati naslov ali kraj, izberite **Iskanje**.
- 2 Tapnite območje z informacijami o lokaciji.
- 3 Izberite **Navigiraj** > **Dodaj na pot**.
- 4 Če želite dodati še eno točko poti, izberite **Dodaj novo točko na poti** in ustrezno možnost.

Nasvet: Če želite načrtovati pot iz računalnika in jo nato kopirati v napravo, pojdite v spletno storitev Zemljevidi Ovi na spletnem mestu www.ovi.com.

Spreminjanje vrstnega reda točk poti

- 1 Izberite točko poti.
- 2 Izberite **Premakni**.
- 3 Tapnite mesto, na katerega želite premakniti točko poti.

Urejanje lokacije točke poti

Tapnite točko poti ter izberite **Uredi** in ustrezno možnost.

Prikaz poti na zemljevidu

Izberite **Prikaži pot**.

Navigacija do cilja

Izberite **Prikaži pot > Možnosti > Začni voziti** ali **Začnite hoditi**.

Nastavitve poti vplivajo na navigacijo in način, kako je pot prikazana na zemljevidu.

Spreminjanje nastavitvev poti

- 1 V prikazu načrtovalca poti odprite zavihek **Nastavitve**. Če želite s prikaza navigacije preklopiti na prikaz načrtovalca poti, izberite **Možnosti > Točke na poti** ali **Seznam postaj na poti**.
- 2 Način prevoza nastavite na **Vožnja** ali **Hoja**. Če izberete **Hoja**, se enosmerne ulice obravnavajo kot običajne ulice, prav tako pa se upoštevajo tudi poti, namenjene samo pešcem, na primer parki in nakupovalni centri.
- 3 Izberite želeno možnost.

Izberite način hoje

Odprite kartico **Nastavitve**, nastavite način prevoza na **Hoja** in izberite **Zaželena pot > Ulice** ali **Zračna razdalja**. Način **Zračna razdalja** je uporaben na neurejenih terenih, saj kaže smer hoje.

Uporaba hitrejše ali krajše vozne poti

Odprite kartico **Nastavitve**, nastavite način prevoza na **Vožnja** in izberite **Izbira poti > Hitrejša pot** ali **Krajša pot**.

Uporaba najboljše vozne poti

Odprite kartico **Nastavitve**, nastavite način prevoza na **Vožnja** in izberite **Izbira poti > Optimalna povezava**. Optimizirana vozna pot združuje prednosti krajše in hitrejše vozne poti.

Izberete lahko tudi, ali želite na primer potovati po avtocestah, cestah s cestnino ali s trajekti.

Povratne informacije o Zemljevidih

Sodelujete pri izboljšanju aplikacije Zemljevidi in nam pošljite povratne informacije.

Izberite **Meni** > **Zeml.**

- 1 Izberite  > **Povratne informacije**.
- 2 Izberite, kako verjetno je, da boste Zemljevide priporočili drugim.
Navedete lahko tudi razloge za to. Povratne informacije so anonimne.
- 3 Izberite **Pošlji**.

Če nam želite posredovati povratne informacije, potrebuje aktivno internetno povezavo.

Ko pošljete povratne informacije za trenutno različico aplikacije Zemljevidov, ta možnost ni več na voljo.

Opozorjanje na napačne informacije na zemljevidu

Če opazite, da so informacije na zemljevidu napačne ali manjkajo, na to opozorite družbo Nokia.

Izberite **Meni** > **Zeml. in Več** > **Map Reporter**.

Ta storitev morda ni na voljo v vseh državah ali regijah. Za poročanje o napačnih ali manjkajočih informacijah potrebujete internetno povezavo.

Prijavite lahko težave, kot so:

- manjkajoča ali napačna imena ulic;
- ulice, ki so zaprte ali neprimerne za hojo;
- nepravilne omejitve ali omejitve hitrosti;

Med poročanjem lahko dodate več informacij.

Upravljanje s časom

Ura

0 uri



Izberite **Meni** > **Aplikacije** > **Ura**.

Nastavite in uredite opozorila ter preverite, koliko je ura v različnih državah in mestih.

Nastavitev ure in datuma

Na začetnem zaslonu izberite uro in **Možnosti** > **Nastavitve** > **Čas** ali **Datum**.

Nasvet: Če želite prikazati datum in čas, ko so zaslon in tipke zaklenjeni, pritisnite in pridržite tipko za pomikanje.

Nastavljanje opozorila

Napravo lahko uporabljate kot budilko.

Na začetnem zaslonu izberite uro.

- 1 Izberite **Novo opozorilo**.
- 2 Določite čas opozorila in vnesite opis.
- 3 Če želite, da se opozorilo aktivira na primer vsak dan ob istem času, izberite **Ponavljanje**.

Odstranjevanje opozorila

Izberite in pridržite opozorilo ter iz pojavnega menija izberite **Odstrani opozorilo**.

Aktiviranje dremeža budilke

Ko se aktivira budilka, lahko vključite dremež. Ta možnost za določen čas ustavi budilko.

Ko se aktivira budilka, izberite **Dremež**.

Nastavitev trajanja dremeža

- 1 Na začetnem zaslonu izberite uro.
- 2 Izberite **Možnosti** > **Nastavitve** > **Trajanje dremeža** in izberite zeleni čas.

Nasvet: Dremež lahko vključite tudi tako, da obrnete napravo z zaslonom navzdol.

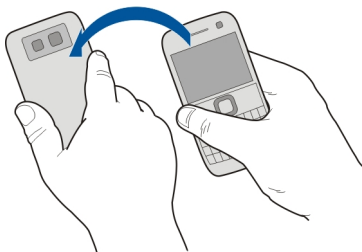

Aktiviranje nadzora obračanja za dremež

Izberite **Meni** > **Nastavitve in Telefon** > **Nastavitve tipala** > **Utišanje opozoril** > **Vključeno**.

Samodejno posodabljanje ure in datuma

Napravo lahko nastavite tako, da samodejno posodablja čas, datum in časovni pas.

Na začetnem zaslonu izberite uro in **Možnosti** > **Nastavitve** > **Samodejno posodabljanje ure** > **Vključeno**.

Samodejno posodabljanje je omrežna storitev.

Spreminjanje časovnega pasu med potovanjem

Ko ste v tujini, lahko uro nastavite na lokalni čas.

Na začetnem zaslonu izberite uro in odprite zavihek svetovne ure.

Dodajanje lokacije

Izberite **Možnosti** > **Dodaj lokacijo** in lokacijo.

Določanje trenutne lokacije

Izberite in pridržite lokacijo ter v pojavnem meniju izberite **Nastavi za tren. lokacijo**. Glede na izbrano lokacijo se spremeni ura v vaši napravi. Preverite, ali je čas pravilen.

Preverjanje ure v različnih mestih

Če si želite ogledati uro na različnih lokacijah, se pomaknite desno na kartico svetovne ure. Za lokacije lahko dodate tudi slike, na primer sliko prijatelja, ki živi v določenem mestu ali pogled iz priljubljene turistične točke.

Na začetnem zaslonu izberite uro in odprite kartico svetovne ure.

Dodajanje lokacije

Izberite **Možnosti** > **Dodaj lokacijo** in lokacijo. Dodate lahko največ 15 lokacij.

Dodajanje slike za lokacijo

Izberite in pridržite lokacijo, nato pa v pojavnem meniju izberite **Spremeni sliko** in sliko.

Koledar

O koledarju

12

Izberite **Meni** > **Koledar**.

S koledarjem v napravi lahko:

- organizirate urnike;
- dodajate opomnike za obletnice in druge pomembne datume;
- posodabljate seznam opravil.

Za delo in prosti čas imate lahko različna koledarja.

Dodajanje koledarskega vpisa

Shranite pomembne sestanke v koledar v obliki koledarskih vpisov.

Pritisnite .

- 1 Izberite (**Tapnite, da ustvarite vnos**) ali tapnite območje pod vpisom, če vpisi že obstajajo. Sestanek je privzeta vrsta koledarskega vpisa.
- 2 Izpolnite polja.
- 3 Če želite, da se koledarski vpis ponavlja v rednih intervalih, izberite  in časovni interval. Izberite **Ponavljaj do** in vnesite končni datum.
- 4 Izberite **Končano**.

Nasvet: Koledarski vpis lahko dodate tudi v dnevnem prikazu. Izberite in pridržite začetni čas ter povlecite puščici, da nastavite trajanje.

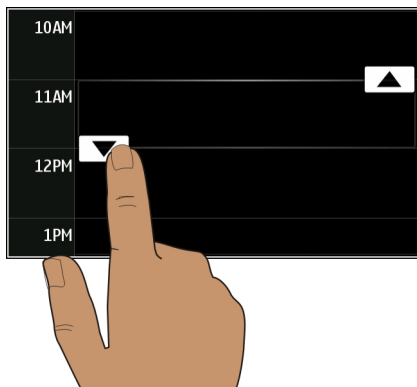

Prikaz urnika za en teden

Koledarske vpise lahko pregledujete v različnih prikazih. Če želite pregledati vse vpise za določen teden, uporabite tedenski pogled.

Pritisnite .

Izberite številko zelenega tedna.

Nasvet: Če želite povečati ali pomanjšati vidno področje, postavite dva prsta na zaslon in ju povlecite narazen ali skupaj.

Brskanje po koledarju v različnih prikazih

Si želite ogledati vse koledarske vpise za določen dan? Koledarske vpise lahko pregledujete v različnih prikazih.

Pritisnite .



Izberite **Možnosti** > **Zamenjaj prikaz** in zeleni prikaz.

Nasvet: Če se želite v določenem prikazu pomakniti na prejšnji ali naslednji dan, teden ali mesec, potegnite v levo ali desno.

Dodajanje opravila na seznam opravil

Vas v službi čakajo pomembna opravila, morate vrniti knjige v knjižnico ali pa se morda želite udeležiti dogodka? V koledar lahko dodate opravila. Če imate določen rok, nastavite opomnik.

Pritisnite .

- 1 Izberite (**Tapnite, da ustvarite vnos**) ali tapnite območje pod vpisom, če vpisi že obstajajo.
- 2 Izberite polje za vrsto vpisa , nato pa kot vrsto vpisa izberite **Beležka opravila**.
- 3 Izpolnite polja.
- 4 Če želite dodati opomnik za opravilo, izberite .
- 5 Izberite **Končano**.

Pošiljanje zahteve za sestanek

Ustvarite lahko zahteve za sestanek in jih pošljete udeležencem.

Pritisnite .

Če želite ustvariti in poslati novo zahtevo za sestanek, morate najprej nastaviti nabiralnik.

- 1 V prikazu koledarja izberite in pridržite koledarski vpis ter v pojavnem meniju izberite **Pošlji** > **Po e-pošti**.
- 2 Dodajte udeležence sestanka kot prejemnike e-poštnega sporočila z zahtevo.
- 3 Če želite poslati zahtevo, izberite **Možnosti** > **Pošlji**.

Beleženje rojstnega dneva

Dodate lahko opomnike za rojstne dneve in druge pomembne dogodke. Opomniki se ponovijo vsako leto.

Pritisnite .

- 1 Pomaknite se na zeleni datum in izberite (**Tapnite, da ustvarite vnos**) ali tapnite območje pod vpisom, če vpisi že obstajajo.
- 2 Izberite polje za vrsto vpisa , nato pa kot vrsto vpisa izberite **Obletnica**.
- 3 Izpolnite polja in izberite **Končano**.

Uporaba različnih koledarjev za delo in prosti čas

Lahko imate več koledarjev. Ustvarite enega za službo in enega za prosti čas.

Pritisnite .

Ustvarjanje novega koledarja

- 1 Izberite **Možnosti** > **Upravljanje koledarjev**.
- 2 Izberite **Možnosti** > **Ustvari nov koledar**.
- 3 Vnesite ime in nastavite barvno kodo za koledar.
- 4 Določite vidnost za koledar. Ko je koledar skrit, koledarski vpisi in opomniki v različnih pogledih koledarja ali na začetnem zaslonu niso prikazani.
- 5 Izberite **Končano**.

Spremenite nastavitve za koledar

- 1 V prikazu **Upravljanje koledarjev** izberite zeleni koledar.
- 2 Spremenite ime, barvo in vidnost.
- 3 Izberite **Končano**.

Dodajanje vpisa v določen koledar

- 1 Ko dodajate koledarski vpis, izberite  in koledar.
- 2 Izberite **Končano**.

Barvne kode označujejo, v kateri koledar spada vpis.

Dodajanje lokacije koledarskemu vpisu

Imate sestanek v kraju, kjer še nikoli niste bili? Koledarskemu vpisu lahko dodate informacije o lokaciji.

Pritisnite .

- 1 Izberite (**Tapnite, da ustvarite vnos**) ali tapnite območje pod vpisom, če vpisi že obstajajo.
- 2 Izberite  **Dodaj lokacijo**, nato pa v aplikaciji Zemljevidi izberite lokacijo. Lokacijo lahko v besedilno polje vnesete tudi ročno.
- 3 Izberite **Končano**.

Pisarna

Dostop do intraneta podjetja



Z napravo se lahko povežete v intranet podjetja.

Izberite **Meni > Pisarna > Intranet**.

- 1 Izberite **Možnosti > Nastavitve**. Za ustrezne nastavitve se obrnite na skrbnika sistema. Določiti morate dostopno točko VPN.
- 2 Izberite **Možnosti > Poveži**.

Nasvet: Če imate v nastavitvah Povezave več intranetnih ciljev, npr. partnerske ektranete, lahko določite, po katerem intranetu želite brskati, tako da izberete **Ročna povezava**.

Quickoffice

O aplikaciji Quickoffice



Izberite **Meni > Pisarna > Quickoffice**.

Quickoffice sestavljajo:

- Quickword za ogled in urejanje dokumentov Microsoft Word
- Quicksheet za ogled in urejanje delovnih listov Microsoft Excel
- Quickpoint za ogled in urejanje predstavitev Microsoft PowerPoint

Nekatere oblike zapisa datotek in funkcije niso podprte.

Branje dokumentov Microsoft Word, Excel in PowerPoint

Ogledate si lahko dokumente sistema Microsoft Office, kot so dokumenti programa Word, delovni listi programa Excel in predstavitve programa PowerPoint.

Izberite **Meni > Pisarna > Quickoffice**.

Odpiranje datoteke

Izberite **Prebrsk. datot.** in pomnilnik, kjer je datoteka shranjena, poiščite pravo mapo in izberite datoteko.

Razvrščanje datotek

Izberite **Možnosti > Razvrsti po.**

Nekatere oblike zapisov in funkcije niso podprte.

Urejanje dokumenta

Z aplikacijo Quickoffice lahko urejate dokumente programa Microsoft Word.

Izberite **Meni > Pisarna > Quickoffice.**

Ustvarjanje novega dokumenta

Izberite **Nov dokument.**

Vstavljanje besedila

Izberite prazno območje in vnesite besedilo.

Urejanje besedila

Izberite odstavke.

Oblikovanje besedila

Če želite urediti lastnosti pisave in odstavkov, izberite **Možnosti > Oblikovanje.**

Urejanje delovnega zvezka

Z aplikacijo Quickoffice lahko urejate delovne zvezke programa Microsoft Excel.

Izberite **Meni > Pisarna > Quickoffice.**

Ustvarjanje novega dokumenta

Izberite **Nov dokument.**

Urejanje celic

Izberite celico in **Možnosti > Uredi celico.** Če želite vstaviti funkcijo, v pogledu za urejanje izberite **Možnosti > Vstavi funkcijo.**

Urejanje predstavitev

Z aplikacijo Quickoffice lahko urejate predstavitve programa Microsoft PowerPoint.

Izberite **Meni > Pisarna > Quickoffice.**

Ustvarjanje novega dokumenta

Izberite **Nov dokument**.

Dodajanje strani

Izberite **Možnosti** > **Možnosti za stran** > **Vstavi novo stran**.

Vstavljanje slike, besedilnega polja, oblike ali drugega elementa

Izberite **Možnosti** > **Vstavi**.

Urejanje besedila

Izberite besedilno polje in **Možnosti** > **Uredi besedilno polje**.

Branje dokumentov PDF



Z aplikacijo Adobe Reader lahko berete dokumente PDF.

Izberite **Meni** > **Pisarna** > **Adobe Reader**.

Odpiranje datoteke

Izberite pomnilnik, v katerem je datoteka shranjena, poiščite ustrezno mapo in izberite datoteko.

Računanje



Izberite **Meni** > **Pisarna** > **Kalkulator**.

- 1 Vnesite prvo številko izračuna.
- 2 Izberite funkcijo, na primer seštevanje ali odštevanje.
- 3 Vnesite drugo številko izračuna.
- 4 Izberite =.

Shranite ali priključite rezultat izračuna

Izberite **Možnosti** > **Pomnilnik** > **Shrani ali Prikljči**.

Pisanje beležk

O aplikaciji Beležke



Izberite **Meni** > **Pisarna** > **Beležke**.

Pišete lahko beležke, na primer zapiske o sestanku, in shranite prejete datoteke z golim besedilom (datoteke TXT) v aplikacijo Beležke.

Ustvarjanje nakupovalnega seznama

Papirnati nakupovalni sezname se lažje izgubijo. Namesto, da jih pišete na papir, lahko ustvarite nakupovalne sezname z aplikacijo Beležke. Tako imate lahko seznam vedno s seboj. Seznam lahko na primer tudi pošljete družinskemu članu.

Izberite **Meni** > **Pisarna** > **Beležke**.

- 1 Izberite **Možnosti** > **Nova beležka**.
- 2 Vnesite besedilo v polje za beležke.

Pošiljanje seznama

Odprite beležko ter izberite **Možnosti** > **Pošlji** in način pošiljanja.

Prevajanje besed iz enega jezika v drugega



Besede lahko prevajate iz enega jezika v drugega. Vsi jeziki morda niso podprti.

Izberite **Meni** > **Pisarna** > **Slovar**.

- 1 Vnesite besedilo v iskalno polje. Prikažejo se predlogi besed, ki bodo prevedene.
- 2 S seznama izberite besedo.

Zamenjava izvirnega ali ciljnega jezika

Izberite **Možnosti** > **Jeziki** > **Izvorni** ali **Ciljni**.

Prenos več jezikov iz interneta

Izberite **Možnosti** > **Jeziki** > **Naloži jezike**.

Angleščina je predhodno nameščena, dodate lahko dva dodatna jezika.

Odpiranje ali ustvarjanje datotek zip

Iz datotek zip lahko odprete in izvlečete datoteke. Če želite shraniti in stisniti datoteke, lahko ustvarite tudi nove datoteke zip.



Izberite **Meni** > **Pisarna** > **Zip**.

Povezovanje

Internetne povezave

Način vzpostavitve internetne povezave v napravi

Vaša naprava samodejno preverja povezavo in vzpostavi povezavo z znanim omrežjem, ki je na voljo, ko je potrebna omrežna povezava. Izbor temelji na nastavitvah povezave, razen če se uporabljajo nastavitve za posamezno aplikacijo.

Izberite **Meni > Nastavitve in Povezovanje > Nastavitve.**

Samodejni preklop na znano povezavo WLAN, ko je na voljo

Izberite **Preklop na omrežje WLAN > Le znana omrež. WLAN.**

Ročno se lahko povežete tudi z brezžičnimi lokalnimi omrežji z uporabo čarovnika za WLAN.

Samo uporaba povezave WLAN

Ko ste v domačem omrežju, za povezave WLAN izberite **Uporaba podatkov doma > Samo WLAN.** Ko ste zunaj domačega omrežja, za povezave WLAN izberite **Uporaba podatkov v tujini > Samo WLAN.**

Samodejna uporaba povezave za paketni prenos podatkov v domačem omrežju

Izberite **Uporaba podatkov doma > Samodejno.**

Če želite nastaviti napravo tako, da v domovini vzpostavi povezavo le prek ponudnika storitev domačega omrežja, izberite **Uporaba podatkov doma > Le domače omrežje.** Če želite nastaviti napravo tako, da pred vzpostavljanjem povezave zahteva potrditev, izberite **Uporaba podatkov doma > Vedno vprašaj.**

Zahteva za potrditev pred uporabo povezave za paketni prenos podatkov zunaj domačega omrežja

Izberite **Uporaba podatkov v tujini > Vedno vprašaj.**

Če želite nastaviti napravo tako, da se samodejno poveže, izberite **Uporaba podatkov v tujini > Samodejno.** Če odpirate povezave zunaj domačega omrežja, se stroški prenosa podatkov zelo povečajo.

Ustvarjanje nove dostopne točke

Izberite **Cilji > Dostopna točka.**

Spreminjanje prednosti dostopne točke za internetno povezavo

- 1 Izberite **Cilji > Internet.**
- 2 Izberite in pridržite dostopno točko, nato pa v pojavnem meniju izberite **Spremeni prednost.**

3 Tapnite mesto na seznamu, kamor želite premakniti dostopno točko.

Primer: Če je dostopna točka za povezavo WLAN na seznamu uvrščena višje kot dostopna točka za paketno podatkovno povezavo, naprava najprej poskuša vzpostaviti povezavo z dostopno točko za povezavo WLAN, nato pa še z dostopno točko za paketno podatkovno povezavo, če dostopna točka za povezavo WLAN ni na voljo.

Brezžično omrežje LAN

O povezavah WLAN

 Izberite **Meni > Nastavitve in Povezovanje > WLAN**.

Čarovnik za WLAN vam pomaga vzpostaviti povezavo z brezžičnim lokalnim omrežjem (WLAN) in upravljati vaše povezave WLAN.

 **Pomembno:** Uporabite šifriranje, da povečate varnost povezave WLAN. S šifriranjem boste zmanjšali nevarnost, da bi nepooblaščen osebe dostopale do vaših podatkov.

 **Opomba:** Uporaba povezave WLAN je morda omejena v nekaterih državah. V Franciji je na primer uporaba povezav WLAN dovoljena samo v zaprtih prostorih. Več informacij dobite pri lokalnih pristojnih službah.

Povezovanje z omrežjem WLAN od doma

Če želite prihraniti pri stroških prenosa podatkov, se doma povežite z domačim omrežjem WLAN in brskajte po spletu z napravo.

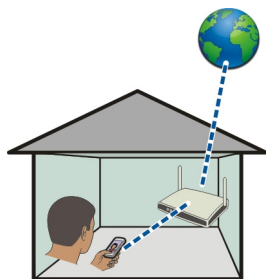

- 1 Izberite **Meni > Nastavitve in Povezovanje > WLAN**.
- 2 Izberite in pridržite domače omrežje WLAN ter v pojavnem meniju izberite **Začni brskanje**.

Če je vaše domače omrežje WLAN zaščiteno, vnesite kodo. Če je vaše omrežje WLAN skrito, izberite **Drugo (skrito omrežje)** in vnesite ime omrežja (razpoznavnik nabora znakov, SSID).

Prekinitev povezave WLAN

Izberite in pridržite povezavo ter v pojavnem meniju izberite **Prekini povezavo WLAN**.

Povezovanje z omrežjem WLAN, ko ste na poti

Povezovanje z omrežjem WLAN je priročen način dostopanja do internetne povezave, ko niste doma. Povežite se z omrežji WLAN, ko ste na javnih mestih, na primer v knjižnici ali spletni kavarni.

- 1 Izberite **Meni > Nastavitve in Povezovanje > WLAN**.
- 2 Izberite in pridržite zeleno povezavo WLAN ter v pojavnem meniju izberite **Začni brskanje**.

Bluetooth

0 povezavi Bluetooth



Izberite **Meni > Nastavitve in Povezovanje > Bluetooth**.

Z uporabo tehnologije Bluetooth lahko svojo napravo brezžično povežete z združljivimi napravami, kot so mobilne naprave, računalniki, slušalke in avtokompleti.

Po povezavi lahko pošiljate predmete iz svoje naprave, prenašate datoteke iz združljivega računalnika in jih tiskate z združljivim tiskalnikom.

Naprave, ki podpirajo brezžično tehnologijo Bluetooth, komunicirajo po radijskih valovih, zato ni treba, da so med seboj v neposrednem vidnem polju. Poskrbeti morate samo za to, da napravi nista oddaljeni več kot 10 m, vendar pa lahko povezavo kljub temu motijo ovire, kot so zidovi, ali druge elektronske naprave.

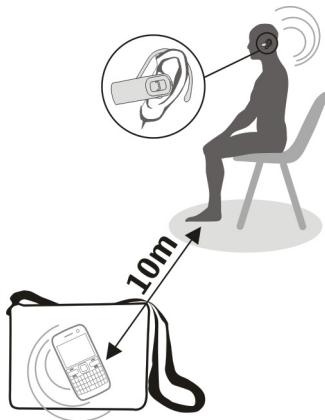

Ko je naprava zaklenjena, so možne le povezave s pooblaščenimi napravami.

Povezovanje naprave z brezžično slušalko

Z brezžično slušalko lahko sprejemate klice tudi, če naprave nimate pri roki, poleg tega pa imate proste roke in lahko tudi med klicem še naprej delate na računalniku. Brezžične slušalke so na voljo posebej.

- 1 Izberite **Meni > Nastavitve in Povezovanje > Bluetooth > Vključeno**.
- 2 Vključite slušalko.
- 3 Povežite napravo s slušalko in odprite kartico **Seznanjene naprave**.

- 4 Izberite slušalko.

Če slušalka ni prikazana na seznamu, jo poiščite tako, da izberete **Možnosti > Nova seznanj. naprava**.

- 5 Morda boste morali vnesti geslo. Če želite več informacij, si oglejte priročnik za uporabo slušalke.

Pošiljanje slik ali druge vsebine v drugo napravo prek povezave Bluetooth

Tehnologijo Bluetooth lahko uporabite za pošiljanje slik, videov, poslovnih vizitk, koledarskih vnosov in druge vsebine v združljive naprave svojih prijateljev ali v računalnik.

Hkrati je lahko aktivnih več povezav Bluetooth. Če imate na primer vzpostavljeno povezavo z združljivo slušalko, lahko hkrati pošiljate tudi datoteke v drugo združljivo napravo.

- 1 Izberite in pridržite element, na primer sliko. V pojavnem meniju izberite **Pošlji > Po povez. Bluetooth.**
- 2 Izberite napravo, s katero želite vzpostaviti povezavo. Če zelena naprava ni prikazana na seznamu, jo poiščite v možnosti **Več naprav.** Med iskanjem se prikažejo naprave Bluetooth, ki so v dosegu.
- 3 Če druga naprava zahteva geslo, ga vnesite. Geslo, ki ga lahko določite sami, morate vnesti v obe napravi. Geslo je v nekaterih napravah že določeno. Če želite več informacij, si oglejte priročnik za uporabo naprave.
Geslo velja samo za trenutno povezavo.
- 4 Če se pogosto povezujete z določeno napravo, med seznanjanjem potrdite sporočilo o odobritvi preverjanja pristnosti **Odobrim samodejno povezovanje s to napravo?**, da napravo označite kot odobreno. Ko je naprava odobrena, gesla ni treba vnašati vsakič znova.

Povezovanje naprave z avtokompletom v načinu oddaljene kartice SIM

V načinu oddaljene kartice SIM lahko uporabljate kartico SIM naprave z združljivim avtokompletom.

Izberite **Meni > Nastavitve in Povezovanje > Bluetooth.**

Preden aktivirate način oddaljene kartice SIM, morate napravo seznaniti z dodatno opremo. Seznanjanje zaženite v avtokompletu.

- 1 Če želite aktivirati Bluetooth, izberite **Bluetooth > Vključeno.**
- 2 Če želite aktivirati način oddaljene kartice SIM, izberite **Način odd. kartice SIM > Vključen.**
- 3 Aktivirajte povezavo Bluetooth v avtokompletu.

Če je način oddaljene kartice SIM aktiviran, se na začetnem zaslonu izpiše **Način odd. kartice SIM.** Povezava z brezžičnim omrežjem je prekinjena in ne morete uporabljati storitev ali funkcij kartice SIM, za katere je potrebna povezava z mobilnim omrežjem.

Če želite klicati ali sprejemati klice v načinu oddaljene kartice SIM, potrebujete združljivo dodatno opremo, ki je povezana z napravo, na primer avtokomplet.

V tem načinu so v napravi dovoljeni samo klici v sili.

Deaktiviranje načina oddaljene kartice SIM

Pritisnite tipko za vklop/izklop in izberite **Konč. način odd. SIM.**

Blokiranje naprave

Preprečite lahko, da bi naprave vzpostavile povezavo Bluetooth z vašo napravo.

Izberite **Meni** > **Nastavitve in Povezovanje** > **Bluetooth**.

Odprite zavihek Seznanjene naprave, izberite in pridržite napravo, ki jo želite blokirati, ter v pojavnem meniju izberite **Blokiraj**.

Odstranitev naprave s seznama blokiranih naprav

Odprite zavihek Blokirane naprave, izberite in pridržite napravo, ki jo želite odstraniti s seznama, ter v pojavnem meniju izberite **Zbriši**.

Če zavrnete zahtevo druge naprave za seznanitev, se prikaže sporočilo, ali želite dodati napravo na seznam blokiranih naprav.

Zaščita naprave

Ko je v vaši napravi aktivirana možnost Bluetooth, lahko spremljate, kdo lahko najde vašo napravo in se z njo poveže.

Izberite **Meni** > **Nastavitve in Povezovanje** > **Bluetooth**.

Zaščita pred zaznavanjem naprave

Izberite **Vidnost telefona** > **Skrit**.

Ko je naprava skrita, je drugi ne morejo zaznati. Kljub temu pa se seznanjene naprave lahko povežejo z napravo.

Deaktiviranje tehnologije Bluetooth

Izberite **Bluetooth** > **Izključeno**.

Svoje naprave ne seznanjate z neznanimi napravami in od njih ne sprejemajte zahtev za povezavo. Tako boste svojo napravo zaščitili pred škodljivimi vsebinami.

Podatkovni kabel USB

Kopiranje slike ali druge vsebine med napravo in računalnikom

Če želite kopirati slike in drugo vsebino med napravo in računalnikom, lahko uporabite podatkovni kabel USB.

- 1 Če želite preveriti, ali je možnost Prenos vsebin nastavljena kot način USB, izberite **Meni** > **Nastavitve in Povezovanje** > **USB** > **Prenos vsebin**.
- 2 Napravo priključite v računalnik z združljivim podatkovnim kablom USB .
Naprava je prikazana kot prenosna naprava v vašem računalniku. Če način Prenos vsebin ne dela v vašem računalniku, uporabite raje način Mas. pomnilnik.
- 3 Kopirajte vsebino z upraviteljem datotek v računalniku.

Spreminjanje načina USB

Če želite najboljše rezultate pri kopiranju ali sinhroniziranju naprave z računalnikom, aktivirajte ustrezen način USB, ko za povezavo z različnimi napravami uporabljate podatkovni kabel USB.

Izberite **Meni > Nastavitve in Povezovanje > USB** ter med naslednjimi možnostmi:

 **Nokia Ovi Suite** — Povežite napravo z združljivim računalnikom, v katerem je nameščena programska oprema Nokia Ovi Suite. V tem načinu lahko sinhronizirate napravo s programsko opremo Ovi Suite in uporabite funkcije Ovi Suite.

Ta način se aktivira samodejno, ko odprete aplikacijo Ovi Suite.

 **Mas. pomnilnik** — Povežite napravo z združljivim računalnikom, v katerem ni nameščene programske opreme Ovi Suite. Vaša naprava je prepoznana kot bliskovni pomnilnik USB. Svojo napravo lahko povežete tudi z drugimi napravami, kot sta domači in avtomobilski stereo sistem, na katere lahko priključite pogon USB.

Če se povežete z računalnikom v tem načinu, morda ne boste mogli uporabljati nekaterih aplikacij v napravi.

Z drugo napravo ni mogoče dostopati do pomnilniške kartice in masovnega pomnilnika v napravi.

 **Prenos vsebin** — Povežite napravo z združljivim računalnikom, v katerem ni nameščene programske opreme Ovi Suite. Glasbo, ki je zaščitena z upravljanjem digitalnih pravic (DRM), je treba prenesti v ta način. Tudi nekateri domači sistemi za zabavo in tiskalniki se lahko uporabljajo v tem načinu.

 **Poveži rač. z int.** — Povežite napravo z združljivim računalnikom in uporabite napravo kot brezžični modem. Računalnik se samodejno poveže z internetom.

Nasvet: Ko priključite kabel USB, lahko v večini pogledov spremenite način USB. V zgornjem desnem kotu izberite  > **USB**.

Priklop masovnega pomnilnika USB

S prilagojevalnikom USB On-The-Go (OTG) lahko svojo napravo povežete z združljivim pomnilniškim ključem USB ali trdim diskom.

Povezava s pomnilniškim ključem

- 1 Povežite konec priključka mikro USB prilagojevalnika USB OTG (naprodaj posebej) z vrati USB svoje naprave.
- 2 Povežite pomnilniške ključe s prilagojevalnikom USB OTG.

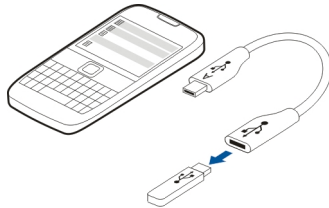

Odpre se aplikacija Upravitelj datotek in kot masovni pomnilnik se prikaže pomnilniški ključ.

Kopiranje ali premikanje datoteke

V Upr. datot. izberite in pridržite datoteko, ki jo želite kopirati ali premakniti, ter v pojavnem meniju izberite želeno možnost in ciljno mapo.

Če povezuje trdi disk, ki zahteva več kot 200 mA energije, uporabite za trdi disk zunanji vir energije.

Povezave VPN

Izberite **Meni** > **Nastavitve** in nato **Povezovanje** > **Nastavitve** > **NZO**.

Če želite npr. brskati po intranetu podjetja ali dostopati do službene e-pošte na daljavo, potrebujete povezavo z navideznim zasebnim omrežjem (VPN).

Pravilniki VPN določajo način šifriranja podatkov in preverjanja pristnosti naprave. Če želite nastaviti odjemalca, certifikate in pravilnike za VPN, se posvetujte z oddelkom za informacijsko tehnologijo svojega podjetja. Po namestitvi pravilnika je način povezave VPN samodejno dodan med intranetne cilje.



Če želite več informacij, iščite s ključno besedo 'mobilni VPN' na spletnem mestu www.nokia.si.

Prekinitev omrežne povezave

Če internetno povezavo uporablja več aplikacij, lahko nekatere ali vse omrežne povezave prekinete z aplikacijo Nadzornik povezav.

Izberite **Meni** > **Nastavitve** in **Povezovanje** > **Nadzornik povezav**.

Izberite in pridržite povezavo ter v pojavnem meniju izberite **Prekini**.

V prikazu aktivnih podatkovnih povezav si lahko ogledate trenutne povezave.  označuje povezavo za paketni prenos podatkov,  pa povezavo brezžičnega lokalnega omrežja (WLAN).

Prikaz podrobnosti o povezavi

Izberite in pridržite povezavo ter v pojavnem meniju izberite **Podrobnosti**. Prikažejo se podrobnosti, na primer količina prenesenih podatkov in trajanje povezave.

Nasvet: Za večino prikazov velja, da lahko aplikacijo Nadzornik povezav odprete tako, da izberete informacijsko območje v zgornjem desnem kotu in nato še  > **Nadzornik povezav**.

Shranjevanje datotek na oddaljeni pogon

Če želite varnostno kopirati podatke ali prihraniti prostor v napravi, lahko sa shranjevanje in upravljanje datotek uporabite oddaljeni pogon.

Izberite **Meni > Nastavitve in Povezovanje > Oddaljeni pogoni**.

Ponudnik storitve vam nastavitve oddaljenega pogona lahko pošlje v nastavitvenem sporočilu. Odprite sporočilo in shranite nastavitve.

Storitev je morda plačljiva. Če želite informacije o razpoložljivosti in morebitnih stroških, se obrnite na ponudnika storitve.

Povezava z oddaljenim pogonom

Izberite in pridržite oddaljeni pogon, nato pa v pojavnem meniju izberite **Poveži**.

Dodajanje novega oddaljenega pogona

- 1 Izberite **Možnosti > Nov pogon**.
- 2 Vnesite ime oddaljenega pogona.
- 3 Vnesite spletni naslov oddaljenega pogona, vključno s številko vrat.
- 4 Če želite izbrati dostopno točko za povezavo z oddaljenim pogonom, izberite **Dostopna točka > Uporabn. določeno**. Če izberete **Vprašaj po potrebi**, boste morali ob vsaki povezavi aplikacije v omrežje ponovno določiti cilj ali dostopno točko.
- 5 Vnesite svoje uporabniško ime in geslo, če tako zahteva storitev oddaljenega pogona.

Spreminjanje nastavitve obstoječega oddaljenega pogona

Izberite **Oddaljeni pogoni** in zeleni pogon.

Uporabite aplikacijo **Upravitelj datotek** za dostop do oddaljenih pogonov in upravljanje shranjenih datotek.

Upravljanje naprave

Posodabljanje programske opreme in aplikacij v napravi

O posodobitvah programske opreme in aplikacij v napravi

S posodobitvami programske opreme in aplikacij v napravi lahko prejmete nove in izboljšane funkcije za napravo. Posodobitev programske opreme izboljša tudi delovanje naprave.

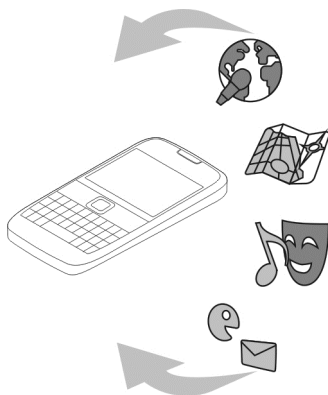

Priporočamo, da shranite varnostno kopijo osebnih podatkov in šele nato posodobite programsko opremo naprave.



Opozorilo:

Če nameščate posodobitev programske opreme, naprave ne morete uporabljati niti za klicanje v sili, dokler namestitvev ni končana in se naprava znova ne zažene.

Pri uporabi storitve ali prenašanju vsebine lahko pride do prenosa večjih količin podatkov, zaradi česar lahko nastanejo stroški prenosa podatkov.

Pred posodabljanjem se prepričajte, da je baterija naprave dovolj napolnjena, ali pa priklopite polnilnik.

Po posodobitvi navodila v priročniku za uporabo morda ne bodo več ustrezna.

Posodobitev programske opreme in aplikacij naprave z napravo

 Preverite lahko, ali so na voljo posodobitve za programsko opremo vaše naprave ali posamezne aplikacije, ter jih nato prenesete in namestite v svojo napravo (omrežna storitev). Napravo lahko nastavite tako, da samodejno preverja posodobitve in vas obvesti, ko so na voljo pomembne ali priporočene posodobitve.

Izberite **Meni > Aplikacije > Posod. p. o..**

Če so posodobitve na voljo, izberite, katere posodobitve želite prenesti in namestiti, ter izberite .

Nastavitev naprave za samodejno preverjanje posodobitev

Izberite **Možnosti > Nastavitve > Samodejno poišči posod..**

Posodobitev programske opreme naprave z računalnikom

Za posodobitev programske opreme naprave lahko uporabite računalniško aplikacijo Nokia Ovi Suite. Potrebujete združljiv računalnik, internetno povezavo visoke hitrosti in združljiv podatkovni kabel USB, da napravo povežete z računalnikom.

Če želite več informacij in želite prenesti aplikacijo Nokia Ovi Suite, pojdite na spletno mesto www.ovi.com/suite.

Uprav. datotek

O Upravitelju datotek

 Izberite **Meni > Pisarna > Upr. datot..**

Z Upraviteljem datotek lahko brskate po datotekah v napravi, jih urejate in odpirate.

Prikaz datotek, shranjenih v napravi

Izberite **Meni > Pisarna > Upr. datot.** in želeni pomnilnik.

Prikažejo se korenske mape pomnilnika.

Razvrščanje datotek

Datoteke in mape lahko izbrišete, premaknete, kopirate ali ustvarite nove. Če morate varnostno kopirati ali prenesti datoteke, boste z razvrščanjem v mape poenostavili prenos.

Izberite **Meni > Pisarna > Upr. datot..**

Ustvarjanje nove mape

V mapi, v kateri želite ustvariti podmapo, izberite **Možnosti > Nova mapa**.

Kopiranje ali premikanje datoteke v mapo

Izberite in pridržite datoteko in v pojavnem meniju izberite ustrezno možnost.

Nasvet: Kopirate ali premaknete lahko tudi več datotek hkrati. Izberite **Možnosti > Označi več predmetov**.

Varnostno kopiranje datotek

Želite preprečiti morebitno izgubo pomembnih datotek? Vsebino naprave lahko varnostno kopirate v združljiv računalnik.

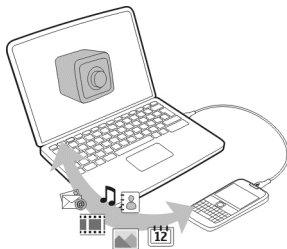

- 1 Odprite Nokia Ovi Suite v računalniku.
- 2 Povežite napravo z računalnikom z načinom Nokia Ovi Suite.
- 3 V programu Ovi Suite izberite **Orodja > Varnostno kopiranje**.

Priporočeno je, da redno shranjujete varnostne kopije pomnilnika naprave v združljivem računalniku.

Nasvet: Če je vsebina zaščitena s pravicami DRM, lahko licence in vsebino varnostno kopirate v računalnik s programsko opremo Nokia Ovi Suite.

Formatiranje masovnega pomnilnika

Želite izbrisati vso vsebino iz masovnega pomnilnika naprave? Ko formatirate masovni pomnilnik, se na njem izbrišejo vsi podatki.

Pred formatiranjem masovnega pomnilnika varnostno kopirajte vse podatke, ki jih želite obdržati. Vsi podatki so trajno izbrisani.

- 1 Izberite **Meni > Pisarna > Upr. datot.**

- 2 Izberite in pridržite masovni pomnilnik, nato pa v pojavnem meniju izberite **Formatiraj**.

Masovnega pomnilnika ne formatirajte s programsko opremo računalnika, ker lahko to povzroči slabše delovanje.

S programsko zbirko Nokia Ovi Suite lahko podatke varnostno kopirate v združljiv računalnik. Tehnologije upravljanja digitalnih pravic (DRM) lahko preprečijo obnovo nekaterih podatkov iz varnostnih kopij. Če želite več informacij o upravljanju digitalnih pravic za vsebine, se obrnite na ponudnika storitev.

Povečanje razpoložljivega pomnilnika za več vsebine

Želite povečati razpoložljiv pomnilnik naprave, da boste lahko namestili več aplikacij ali dodali več vsebine?

Odstranite lahko spodnje predmete (če jih ne potrebujete več):

- Besedilna, večpredstavnostna in e-poštna sporočila
- Vnosi vizitk in podrobnosti
- Aplikacije
- Namestitvene datoteke (.sis ali .sisx) za nameščene aplikacije
- Glasbo, slike ali videe

Kopirajte vsebino, ki jo želite obdržati, v masovni pomnilnik, na združljivo pomnilniško kartico (če je na voljo) ali v združljiv računalnik.

Nasvet: Če so nameščene pretečene preizkusne ali predstavitvene aplikacije, jih odstranite.

Urejanje aplikacij

O Upravitelju aplikacij

 Izberite Meni > Nastavitve in Upravitelj aplikacij.

Z upraviteljem aplikacij si lahko ogledate podrobnosti o nameščenih aplikacijah, odstranite aplikacije in določite nastavitve namestitev.

Namestite lahko naslednje vrste aplikacij:

- aplikacije Java™ ME s pripono .jad ali .jar;
- aplikacije s pripono .sis ali .sisx, ki so združljivi z operacijskim sistemom Symbian;
- gradnike s pripono .wgz.

Nameščajte le aplikacije, ki so združljive z vašo napravo.

Odstranjevanje aplikacije iz naprave

Nameščene aplikacije, ki jih ne potrebujete več, lahko odstranite, da v pomnilniku pridobite več prostora.

Izberite **Meni > Nastavitve in Upravitelj aplikacij**.

- 1 Izberite **Nameščene aplikac..**
- 2 Izberite in pridržite aplikacijo, ki jo želite odstraniti, nato pa v pojavnem meniju izberite **Odstrani**.

Odstranjeno aplikacijo lahko znova namestite samo, če imate izvirno namestitveno datoteko ali varnostno kopijo odstranjene aplikacije. Morda ne boste mogli odpreti datotek, ki ste jih ustvarili z odstranjeno aplikacijo.

Če je nameščena aplikacija odvisna od odstranjene aplikacije, bo morda nameščena aplikacija prenehala delovati. Če želite več informacij, si oglejte uporabniško dokumentacijo nameščene aplikacije.

Namestitvene datoteke lahko zasedejo veliko pomnilnika, zato morda ne boste mogli shranjevati drugih datotek. S programsko opremo Nokia Ovi Suite najprej varnostno kopirajte namestitvene datoteke v združljiv računalnik, nato pa jih z upraviteljem datotek odstranite iz pomnilnika naprave.

Sinhronizacija vsebine

O aplikaciji Sinhronizacija

 Izberite **Meni > Nastavitve in Povezovanje > Prenos podatkov > Sinhronizacija**.

Z aplikacijo Sinhronizacija lahko med napravo in oddaljenim strežnikom sinhronizirate vizitke, beležke in drugo vsebino. Po sinhronizaciji imate v strežniku varnostno kopijo pomembnih podatkov.



Sinhronizacija vsebine med napravo in oddaljenim strežnikom

Si želite, da bi, ne glede na to, ali ste doma za računalnikom ali nekje na poti z mobilnim telefonom, imeli koledar, beležke in drugo vsebino z varnostnimi kopijami vedno pri roki? Z aplikacijo Sinhronizacija lahko med napravo in oddaljenim strežnikom sinhronizirate pomembno vsebino.

Izberite **Meni > Nastavitve in Povezovanje > Prenos podatkov > Sinhronizacija**.

Ponudnik storitve vam lahko pošlje sinhronizacijske nastavitve v nastavitvenem sporočilu. Sinhronizacijske nastavitve so shranjene v sinhronizacijskem profilu. Ko odprete aplikacijo, se prikaže privzeti sinhronizacijski profil ali tisti, ki ste ga nazadnje uporabili.

Vključevanje ali izključevanje vrst vsebin

Izberite vrsto vsebine.

Sinhronizacija podatkov

Izberite **Možnosti > Sinhroniziraj**.

0 aplikaciji Sinhronizacija Ovi



Izberite **Meni > Aplikacije > Orodja > Sinhron. Ovi**.

Z aplikacijo Sinhronizacija Ovi lahko med napravo in storitvijo Ovi by Nokia sinhronizirate vizitke, koledarske vpise in beležke. Tako imate vedno na voljo varnostno kopijo pomembne vsebine. Če želite uporabljati aplikacijo Sinhronizacija Ovi, potrebujete račun Nokia. Če ga nimate, ga ustvarite na spletnem mestu www.ovi.com.

Če z aplikacijo Sinhronizacija Ovi samodejno sinhronizirate imenik s storitvijo Ovi, ne omogočite sinhroniziranja nobeni drugi storitvi (na primer storitvi Mail for Exchange), ker lahko pride do sporov.

Varnostno kopiranje vsebine v Ovi

Želite imeti varnostne kopije svojih koledarskih vpisov, beležk in druge vsebine v storitvi Ovi? Z aplikacijo Sinhronizacija Ovi lahko ročno ali samodejno sinhronizirate vsebino med svojo napravo in storitvijo Ovi.

Izberite **Meni > Aplikacije > Orodja > Sinhron. Ovi**.

Ko prvič odprete aplikacijo, vam čarovnik za sinhronizacijo pomaga določiti nastavitve in izbrati vsebino, ki jo želite sinhronizirati.

Določitev vsebine za sinhronizacijo

Izberite **Možnosti > Nastavitev sinhronizacije > Elementi za sinhronizac..**

Ročna sinhronizacija

Izberite **Sinhroniziraj**.

Samodejna sinhronizacija

- 1 Če želite aktivirati samodejno sinhronizacijo, izberite **Možnosti > Nastavitev sinhronizacije > Samodejna sinhronizacija**.
- 2 Če želite določiti pogostost sinhronizacije, izberite **Možnosti > Nastavitev sinhronizacije > Določen interval sinh..**

Kopiranje imenika ali slik med napravami

Aplikacija **Izmenjava** omogoča uporabo povezave Bluetooth za brezplačno sinhroniziranje in kopiranje vsebine med napravama Nokia.

Izberite **Meni > Nastavitve > Povezovanje > Prenos podatkov > Izmenjava**.

- 1 Izbirate lahko med temi možnostmi:



— Sinhronizirajte vsebino med napravama.



— Kopirajte vsebino iz druge naprave.



— Kopirajte vsebino v drugo napravo.

- 2 Izberite napravo, s katero se želite povezati, in seznanite napravi. Bluetooth je treba aktivirati.
- 3 Če druga naprava zahteva geslo, ga vnesite. Geslo, ki ga lahko določite sami, morate vnesti v obe napravi. Geslo je v nekaterih napravah že določeno. Če želite več informacij, si oglejte priročnik za uporabo naprave.
Geslo velja samo za trenutno povezavo.
- 4 Izberite vsebino in **V redu**.

Nasvet: Če shranite podrobnosti, je lažje pozneje izmenjati isto vsebino z isto napravo.

Zaščita naprave

Samodejno zaklepanje naprave

Ali želite zaščititi napravo pred nepooblaščenno uporabo? Določite kodo za zaklepanje in nastavite napravo tako, da se bo samodejno zaklenila, ko je ne uporabljate.

- 1 Izberite **Meni > Nastavitve in Telefon > Upravljanje telefona > Varnost. nastavitve > Telefon in kartica SIM**.
- 2 Izberite **Koda za zaklepanje** in vnesite kodo za zaklepanje. Vnesti morate vsaj 4 znake, uporabite pa lahko številke, simbole ter velike in male črke.
Kodo za zaklepanje hranite na skrivnem in varnem mestu, proč od naprave. Če pozabite kodo zaklepanje in je naprava zaklenjena, jo boste morali odnesti v

popravilo. Morda boste morali plačati dodatne stroške, vsi osebni podatki v napravi pa bodo morda izbrisani. Več informacij lahko dobite v centru Nokia Care ali pri prodajalcu svoje naprave.

- 3 Izberite **Zakasn. samozaklep. tel.** in določite čas, po katerem se naprava samodejno zaklene.

Ročno zaklepanje naprave

Na začetnem zaslonu pritisnite , izberite **Zakleni telefon** in vnesite kodo za zaklepanje.

Odklepanje naprave

Potisnite stikalo za zaklepanje tipk, vnesite kodo za zaklepanje in izberite **V redu**. Če ne dosežete stikala za zaklepanje tipk, pritisnite tipko za pomikanje in izberite **Odkleni**.

Šifriranje podatkov

Ali želite zaščititi svoje podatke pred nepooblaščenno uporabo? Podatke v napravi lahko šifirate s šifrirnim ključem.

Izberite **Meni > Nastavitve > Telefon > Upravljanje telefona > Varnost. nastavitve > Šifriranje**.

Šifriranje oz. dešifriranje podatkov lahko traja več minut. Med šifriranjem ne:

- uporabljajte naprave po nepotrebnem
- izklaplajte naprave
- odstranjajte baterije

Če naprave niste nastavili tako, da se samodejno zaklene, ko je ne uporabljate, morate to narediti, ko prvič šifirate podatke.

Šifriranje pomnilnika naprave

Izberite **Šifriranje izključeno**.

Dešifriranje pomnilnika naprave

Izberite **Šifriranje vključeno**.

Zaklepanje naprave na daljavo

Ste napravo pozabili v službi in jo želite zakleniti, da preprečite nepooblaščenno uporabo? Svojo napravo lahko zaklenete na daljavo z vnaprej pripravljenim besedilnim sporočilom. Tudi pomnilniško kartico lahko zaklenete na daljavo.

Omogočanje zaklepanja na daljavo

- 1 Izberite **Meni** > **Nastavitve in Telefon** > **Upravljanje telefona** > **Varnost. nastavitve** > **Telefon in kartica SIM** > **Zaklepanje tel. na daljavo** > **Omogočeno**.
- 2 Vnesite vsebino besedilnega sporočila. Sporočilo lahko vsebuje pet do dvajset znakov, uporabijo se lahko velike in male črke.
- 3 Ponovno vnesite isto besedilo, da ga preverite.
- 4 Vnesite kodo za zaklepanje.

Posiljanje sporočila za zaklepanje

Če želite napravo zakleniti na daljavo, napišite besedilo in ga pošljite v svojo napravo kot besedilno sporočilo.

Če želite napravo odkleniti, potrebujete kodo za zaklepanje.

Iskanje dodatne pomoči

Podpora

Če želite izvedeti več o uporabi svoje naprave oziroma niste prepričani, kako bi vaša naprava morala delovati, obiščite spletno mesto www.nokia.com/support ali www.nokia.mobi/support, če uporabljate mobilno napravo. Preberete lahko tudi priročnik v napravi. Izberite **Meni** > **Aplikacije** > **Prir. za up..**



Če s tem ne odpravite težave, naredite naslednje:

- Znova zaženite napravo. Izklopite napravo in odstranite baterijo. Čez približno minuto znova namestite baterijo in vklopite napravo.
- Obnovitev prvotnih tovarniških nastavitvev
- posodobite programsko opremo naprave.

Če še vedno ne odpravite težave, se pri podjetju Nokia pozanimajte o možnostih popravila. Obiščite www.nokia.com/repair. Preden pošljete napravo v popravilo, vedno varnostno kopirajte podatke v napravi.

Odpravljanje težav

Če se vaša naprava ne odziva

Znova zaženite napravo. Za približno 8 sekund pridržite tipko za vklop/izklop . Naprava trikrat zavibrira in se izklopi. Če želite znova vklopiti napravo, pritisnite tipko za vklop/izklop .

Vsebinska, kot so vizitke ali sporočila, se ne izbriše.

Obnovitev izvirnih nastavitvev

Če vaša naprava ne deluje pravilno, lahko nekatere nastavitve ponastavite na njihove prvotne vrednosti.

- 1 Prekinite vse aktivne klice in povezave.
- 2 Izberite **Meni > Nastavitve in Telefon > Upravljanje telefona > Tovarniške nastavit.** > **Obnovi.**
- 3 Vnesite kodo za zaklepanje.

To ne vpliva na dokumente ali datoteke, shranjene v vaši napravi.

Ko ponastavite izvirne nastavitve, se naprava izklopi in nato ponovno vklopi. To lahko traja dlje kot običajno.

Kaj storiti, če je pomnilnik poln?

Če vas naprava opozori, da je pomnilnik poln, iz pomnilnika naprave odstranite aplikacije in vsebino, ki je ne potrebujete.

Če med brisanjem več elementov hkrati prejmete sporočilo, da v pomnilniku ni dovolj prostora, zbrišite posamezne predmete in pri tem začnite z najmanjšimi.

Kopirajte vsebino, ki jo želite obdržati, v masovni pomnilnik, na združljivo pomnilniško kartico (če je na voljo) ali v združljiv računalnik. Če je mogoče, namestite aplikacije raje v masovni pomnilnik ali na pomnilniško kartico kot v pomnilnik naprave.

Utripanje kazalnika za sporočilo

V: Zakaj kazalnik za sporočilo utripa na začetnem zaslonu?



O: V vaši napravi je shranjeno največje možno število sporočil. Izbrišite nekaj sporočil. Na kartico SIM je mogoče shraniti veliko manj sporočil kot v pomnilnik naprave. S programsko zbirko Nokia Ovi Suite lahko sporočila shranite v združljiv računalnik.

Podvojen vnos vizitke v imeniku

V: V imeniku je določena vizitka prikazana dvakrat. Kako odstranim dodatni vnos?

O: Dve vizitki lahko združite v eno. Izberite **Možnosti > Združi vizitke**, izberite vizitke, ki jih želite združiti, nato pa izberite še **Združi**.

Neberljivi znaki med brskanjem po spletu

Če se prikažejo neberljivi znaki, izberite **Meni > Splet in**  **>**  **> Stran > Privzeto kodiranje** ter popravite kodiranje nabora znakov jezika.

Priprava naprave za recikliranje

Če kupite novo napravo ali če želite iz katerega drugega razloga napravo zavreči, Nokia priporoča, da jo reciklirate. Pred tem odstranite vse osebne podatke in vsebino iz svoje naprave.

Odstranjevanje vseh vsebin in ponastavitve nastavitvev na privzete vrednosti

- 1 Varnostno kopirajte vsebine, ki jih želite obdržati, na združljivo pomnilniško kartico (če je na voljo) ali v združljiv računalnik.
- 2 Prekinite vse aktivne povezave in klice.
- 3 Izberite **Meni > Nastavitve in Telefon > Upravljanje telefona > Tovarniške nastavitve > Zbriši podatke in obnovi**.
- 4 Vaša naprava se izklopi in ponovno vklopi. Natančno preverite, ali je odstranjena vsa osebna vsebina, na primer vizitke, slike, glasba, videi, beležke, sporočila, e-poštna sporočila, predstavitev, igre in druge nameščene aplikacije.
Vsebine in informacije, shranjene na pomnilniški kartici ali kartici SIM, niso odstranjene.

Zaščita okolja

Varčevanje z energijo

Baterije vam ni treba polniti tako pogosto, če naredite naslednje:

- zaprite aplikacije in prekinite podatkovne povezave (na primer povezavo WLAN ali Bluetooth), kadar jih ne uporabljate;
- zmanjšajte svetlost zaslona;
- nastavite napravo tako, da po najkrajšem obdobju nedejavnosti preide v način varčevanja z energijo;
- deaktivirajte nepotrebne zvoke, na primer tone zaslona na dotik in tipkovnice.

Recikliranje



Ko naprava ne deluje več, je mogoče vse materiale ponovno uporabiti v obliki materialov in energije. Nokia želi zagotoviti ustrezno odstranjevanje in ponovno uporabo, zato s svojimi partnerji sodeluje v programu We:recycle. Če želite več informacij o tem, kako lahko reciklirate stare izdelke Nokia in kje se nahajajo zbirna mesta, obiščite spletno mesto www.nokia.com/werecycle ali nokia.mobi/werecycle, če uporabljate mobilno napravo, ali pa pokličite kontaktni center Nokia.

Na lokalnih mestih za recikliranje reciklirajte ovojnino in priročnike za uporabo.



Simbol prečrtanega smetnjaka na izdelku, bateriji, v dokumentaciji ali na obojnini pomeni, da morajo biti neuporabni električni in elektronski izdelki, baterije in akumulatorji zavrženi na posebno zbirališče odpadkov. Ta zahteva velja v Evropski uniji. Teh izdelkov ne zavržite med navadne gospodinjske odpadke. Za več informacij o okoljskih lastnostih naprave obiščite spletno mesto www.nokia.com/ecodeclaration.

Informacije o izdelku in varnostne informacije

Omrežne storitve in stroški

Svojo napravo lahko uporabljate v omrežjih UMTS 850, 900, 1700/2100, 1900, 2100 MHz in GSM/EDGE 850, 900, 1800, 1900 MHz. Če želite uporabljati napravo, potrebujete naročnino pri ponudniku storitev.

Za uporabo omrežnih storitev in prenos vsebin v napravo potrebujete omrežno povezavo in nastanejo lahko stroški prenosa podatkov. Nekatere funkcije potrebujejo omrežno podporo in morda se boste morali naročiti nanje.

Nega naprave

Z napravo, baterijo, polnilnikom in dodatno opremo ravnajte previdno. V nadaljevanju je nekaj predlogov, s katerimi lahko zaščitite garancijo naprave.

- Skrbite, da bo naprava vedno suha. Padavine, vlaga in vse tekočine lahko vsebujejo mineralne primese, ki povzročajo korozijo elektronskih vezij. Če se naprava zmoči, odstranite baterijo in počakajte, da se naprava posuši.
- Naprave ne uporabljajte in je ne hranite v prašnem ali umazanem okolju. Gibljivi in elektronski deli se lahko poškodujejo.
- Naprave ne hranite pri visokih temperaturah. Visoke temperature lahko skrajšajo življenjsko dobo naprave, poškodujejo baterijo in izkrivijo ali stopijo plastične dele.
- Naprave ne hranite pri nizkih temperaturah. Ko se naprava segreje na običajno temperaturo, se v notranjosti nabere vlaga, ki lahko poškoduje elektronska vezja.
- Napravo odpirajte le v skladu z navodili v priročniku za uporabo.
- Z neodobrenimi prilagoditvami lahko poškodujete napravo in kršite predpise o radijskih napravah.
- Varujte jo pred padci, udarci in tresljaji. Grobo ravnanje lahko poškoduje notranja vezja in mehanske dele.
- Površino naprave čistite samo z mehko, čisto in suho krpo.
- Naprave ne barvajte. Barva lahko zlepi gibljive dele in prepreči pravilno delovanje.
- Za najboljšo delovanje napravo občasno izklopite in odstranite baterijo.
- Pazite, da naprava ne bo blizu magnetov ali magnetnih polj.
- Če želite, da so pomembni podatki na varnem, jih shranite na vsaj dve ločeni mesti, na primer v napravo, na pomnilniško kartico ali v računalnik ali pa si pomembne informacije zapišite.

Pri daljšem delovanju se naprava lahko segreje. V večini primerov je to povsem običajno. Če menite, da naprava ne deluje pravilno, jo odnesite na najbližji pooblaščen servis.

Recikliranje

Elektronske izdelke, baterije in embalažo, ki jih ne potrebujete več, odnesite na ustrezno zbirališče. Tako boste preprečili škodljive posledice nenadziranega odlaganja odpadkov in spodbudili recikliranje materialnih virov. Okoljske informacije in

navodila za recikliranje izdelkov Nokia najdete na spletnem mestu www.nokia.com/wecycle oz. nokia.mobi/wecycle, če uporabljate mobilno napravo.

O digitalnih pravicah

Pri uporabi te naprave upoštevajte vse zakone, lokalne navade, zasebnost in zakonite pravice drugih oseb vključno z avtorskimi pravicami. Varstvo avtorskih pravic lahko prepoveduje kopiranje, spreminjanje ali prenašanje slik, glasbe in drugih vsebin.

Lastniki vsebin lahko uporabljajo različne vrste tehnologij za upravljanje digitalnih pravic (DRM), da zaščitijo intelektualno lastnino, vključno z avtorskimi pravicami. Ta naprava uporablja različne vrste programske opreme DRM za dostop do vsebin, zaščitenih z DRM. S to napravo lahko dostopate do vsebin, zaščitenih z WM DRM 1.0 in OMA DRM 2.0. Če določena programska oprema DRM ne zaščiti vsebine, lahko lastniki vsebin zahtevajo, da se pri takšni programski opremi DRM možnost dostopa do vsebin, zaščitenih z DRM, prekliče. Preklic lahko tudi prepreči obnovitev vsebin, zaščitenih z DRM, ki so že v napravi. Preklic takšne programske opreme DRM ne vpliva na uporabo vsebin, zaščitenih z drugimi vrstami pravic DRM, ali uporabo vsebin, ki niso zaščiteni z DRM.

Z vsebino, zaščiteni z digitalnimi pravicami (DRM), dobite tudi povezano licenco, ki določa pravice za njeno uporabo.

Če je v napravi shranjena vsebina z zaščitenimi avtorskimi pravicami OMA DRM, lahko licence in vsebino varnostno kopirate tako, da uporabite ustrezno funkcijo programske opreme Nokia Ovi Suite.

Če uporabite druge načine prenosa, se licence, ki jih morate obnoviti skupaj z zaščiteni vsebino OMA DRM, da bi jo po formatiranju pomnilnika naprave še lahko uporabljali, morda ne bodo prenesle. Licence boste morda morali obnoviti tudi, če se datoteke v napravi poškodujejo.

Če je v napravi zaščiteni vsebina WMDRM in formatirate pomnilnik naprave, se bodo licence in vsebina zbrisali. Licence ali vsebino lahko izgubite tudi, če se datoteke v napravi poškodujejo. Izguba licenc ali vsebine lahko omejuje ponovno uporabo te vsebine v napravi. Več informacij lahko dobite pri svojem ponudniku storitev.

Nekatere licence so lahko povezane z določeno kartico SIM; v tem primeru je dostop do zaščiteni vsebine mogoč samo, če je kartica SIM vstavljeni v napravo.

Baterije in polnilniki

Informacije o bateriji in polnilniku

Naprava je namenjena uporabi z baterijo za ponovno polnjenje BP-4L. Nokia bo morda izdelala dodatne modele baterij, ki bodo na voljo za to napravo. Vedno uporabljajte pristne baterije Nokia.

Naprava je namenjena uporabi z naslednjimi polnilniki: AC-15. Natančna oznaka modela polnilnika se lahko razlikuje glede na vrsto vtiča, ki jo označuje E, X, AR, U, A, C, K ali B.

Baterijo je mogoče napolniti in sprazniti več stokrat, postopoma pa se vendarle izrabi. Ko sta čas pogovora in čas v pripravljenosti znatno krajša od normalnega, baterijo zamenjajte.

Zaščita baterije

Praden odstranite baterijo, napravo vedno izklopite in jo ločite od polnilnika. Ko želite izklopiti polnilnik ali dodatno opremo, primate in potegnite vtič, ne kabla.

Ko polnilnika ne uporabljate, ga iztaknite iz električne vtičnice in naprave. Popolnoma polne baterije ne puščajte priključene na polnilnik, saj lahko prekomerno polnjenje skrajša življenjsko dobo baterije. Če popolnoma napolnjene baterije ne uporabljate, se čez nekaj časa sprazni sama od sebe.

Baterijo vedno hranite pri temperaturi med 15 in 25 °C. Izjemno visoke ali nizke temperature zmanjšujejo zmogljivost in življenjsko dobo baterije. Če je baterija v napravi vroča ali hladna, naprava morda nekaj časa ne bo delovala.

Do kratkega stika lahko pride, če se kovinski predmet dotakne kovinskih trakov na bateriji, na primer kadar prenašate rezervno baterijo v žepu. Kratki stik lahko poškoduje baterijo ali predmet, ki ga je sprožil.

124 Informacije o izdelku in varnostne informacije

Ne mečite izrabljenih baterij v ogenj, saj jih lahko raznese. Baterije zavrzite skladno z lokalnimi predpisi. Če je mogoče, jih reciklirajte. Ne odvrzite jih v smetnjak za hišne odpadke.

Celic ali baterij ne smete razstaviti, prerezati, odpreti, upogniti, prebosti ali raztrgati. Če baterija pušča, pazite, da tekočina ne pride v stik s kožo ali z očmi. Če se to zgodi, takoj izperite prizadete predele z vodo ali poiščite zdravniško pomoč.

Baterije ne spreminjajte in ne predelujte, vanjo ne skušajte vstaviti tujkov ter je ne potaplajte in ne izpostavljajte vodi ali drugim tekočinam. Poškodovane baterije lahko raznese.

Baterijo in polnilnik uporabljajte samo v predvidene namene. Nepravilna uporaba ali uporaba neodobrenih baterij ali nezdržljivih polnilnikov lahko povzroči požar, eksplozijo ali drugo nevarnost in lahko izniči garancijo ali možnost zamenjave. Če menite, da sta baterija ali polnilnik poškodovana, ju odnesite na servis, da ju pregledajo, preden ju spet uporabite. Nikoli ne uporabljajte poškodovane baterije ali polnilnika. Polnilnik uporabljajte samo v zaprtih prostorih.

Smernice za preverjanje pristnosti baterij Nokia

Zaradi lastne varnosti vedno uporabljajte pristne baterije Nokia. Da bi zagotovo dobili pristno baterijo Nokia, jo kupite na pooblaščenem servisu ali pri pooblaščenem prodajalcu izdelkov Nokia in preverite hologramsko nalepko.

Preverjanje pristnosti holograma

- 1 Poglejte hologram. Iz enega kota bi morali videti značilen znak družbe Nokia z iztegnjenima rokama, iz drugega pa logotip Nokia Original Accessories.



- 2 Nagnite hologram v levo, desno, navzdol in navzgor. Na vsaki strani bi morali videti 1, 2, 3 oz. 4 pike.



Vendar pa to še ni popolno zagotovilo, da je baterija pristna. Če ne morete preveriti pristnosti ali če menite, da baterija Nokia s hologramsko nalepko ni pristna baterija Nokia, jo prenehajte uporabljati in jo odnesite na najbližji pooblaščen servis ali k pooblaščenemu prodajalcu izdelkov Nokia.

Če želite več informacij o pristnih baterijah Nokia, obiščite spletno mesto www.nokia.com/battery.

Dodatni varnostni napotki

Klicanje v sili

- 1 Preverite, ali je naprava vklopljena.

- 2 Preverite, ali je moč signala zadostna. Morda boste morali tudi:
 - vstaviti kartico SIM.
 - deaktivirati omejitve klicev, ki ste jih aktivirali za napravo, kot so zapore klicev, omejeno klicanje ali zaprte skupine uporabnikov.
 - preveriti, ali je profil za uporabo brez povezave ali profil Polet deaktiviran.
 - Če so zaslon naprave in tipke zaklenjene, jih odklenite.
- 3 Pritiskajte tipko za konec, dokler se ne prikaže začetni zaslon.
- 4 Vnesite številko za klice v sili, ki velja za vašo sedanjo lokacijo. Številke za klice v sili se od območja do območja razlikujejo.
- 5 Pritisnite klično tipko.
- 6 Čim bolj natančno navedite vse potrebne informacije. Klica ne končajte, dokler vam tega ne dovoli klicana služba.

Ko prvič vklopite napravo, morate ustvariti račun Nokia. Če želite vzpostaviti klic v sili med nastavitvijo računa, pritisnite klično tipko.



Pomembno: Če vaša naprava podpira internetne klice, aktivirajte mobilne in internetne klice. Naprava bo morda poskušala vzpostaviti klice v sili po mobilnih omrežjih in prek ponudnika storitve internetnih klicev. Ne moremo jamčiti povezave v vseh razmerah. Kadar gre za nujne komunikacije (npr. pri nujni zdravstveni pomoči), se nikoli ne zanašajte samo na brezžično napravo.

Otroci

Vaša naprava in dodatna oprema zanjo nista igrači. Morda vsebujeta majhne dele. Hranite jih nedosegljive otrokom.

Medicinske naprave

Delovanje radiooddajne opreme, tudi mobilnega telefona, lahko moti delovanje neustrezno zaščitene medicinske naprave. Povprašajte zdravnika ali proizvajalca medicinske naprave, ali je ustrezno zaščitena pred zunanji radiofrekvenčnimi vplivi. Izklopite napravo povsod, kjer je označeno, da je njena uporaba prepovedana, na primer v bolnišnicah.

Vsajene medicinske naprave

Proizvajalci medicinskih naprav priporočajo uporabo mobilne naprave na razdalji vsaj 15,3 centimetra (6 palcev) od vsajene medicinske naprave, kot je srčni spodbujevalnik ali kardioverter defibrilator, da bi se izognili morebitnim motnjam v zadnji. Osebe, ki uporabljajo take naprave:

- naj imajo mobilno napravo vedno vsaj 15,3 centimetra (6 palcev) od medicinske naprave;
- naj ne nosijo mobilne naprave v prsnem žepu;
- naj držijo mobilno napravo ob ušesu na nasprotni strani od medicinske naprave;
- naj izklopijo mobilno napravo, če zaradi kakršnega koli razloga sumijo, da je prišlo do motenj;
- naj upoštevajo navodila proizvajalca vsajene medicinske naprave.

Če imate kakršna koli vprašanja o uporabi mobilne naprave skupaj z vsajeno medicinsko napravo, se obrnite na svojega zdravnika.

Sluh



Opozorilo:

Uporaba slušalk lahko vpliva na zaznavanje zvokov iz okolice. Slušalk ne uporabljajte, kadar bi to lahko ogrozilo vašo varnost.

Nekatere brezžične naprave lahko motijo delovanje nekaterih slušnih aparatov.

Nikelj



Opomba: Kovinska prevleka te naprave ne vsebuje niklja. Površina naprave vsebuje nerjaveče jeklo.

Zaščita naprave pred škodljivo vsebino

Naprava je lahko izpostavljena virusom in drugim škodljivim vsebinam. Upoštevajte naslednje varnostne ukrepe:

- Pri odpiranju sporočil bodite previdni. Sporočila lahko vsebujejo zlonamerno programsko opremo ali so drugače škodljiva za napravo ali računalnik.
- Pri sprejemanju zahtev za povezavo, brskanju po internetu ali prenosu vsebin bodite previdni. Ne sprejemajte povezav Bluetooth iz virov, ki jim ne zaupate.
- Namestite in uporabljajte samo storitve in programsko opremo iz virov, ki jim zaupate in so varni.
- Namestite protivirusno in drugo varnostno programsko opremo v napravo in kateri koli povezan računalnik. Naenkrat uporabljajte samo eno protivirusno aplikacijo. Uporaba več aplikacij hkrati lahko vpliva na zmogljivost in delovanje naprave in/ali računalnika.
- Če dostopate do prednameščenih zaznamkov in povezav do spletnih mest tretjih oseb, upoštevajte ustrezne varnostne ukrepe. Nokia ne jamči za takšna mesta in zanje ne prevzema odgovornosti.

Okolje delovanja

Ta naprava ustreza smernicam za izpostavljenost radijskemu sevanju, kadar jo uporabljate v običajnem položaju ob ušesu ali kadar je od telesa oddaljena najmanj 1,5 centimetra. Če med uporabo napravo nosite s torbico, pasom ali držalom, naj ti ne vsebujejo kovine, izdelek pa naj bo od telesa oddaljen toliko, kot je navedeno zgoraj.

Da bi lahko ta naprava prenašala podatkovne datoteke ali sporočila, mora imeti kakovostno povezavo z omrežjem. Če ni na voljo ustrezne povezave, lahko pride do odložitve prenosa podatkovnih datotek ali sporočil. Upoštevajte navodila za razdaljo od telesa, dokler prenos ni končan.

Vozila

Radijski signali lahko motijo delovanje elektronskih sistemov v vozilu (npr. elektronsko vbrzganje goriva, protiblokirni zavorni sistemi, elektronski nadzor hitrosti in sistemi zračnih blazin), če so ti nepravilno vgrajeni ali neustrezno zaščiteni. Več informacij lahko dobite pri proizvajalcu vozila ali opreme zanj.

Napravo lahko vgradite v vozilo samo usposobljeno osebe. Nepravilna vgradnja ali servisiranje sta lahko nevarna in lahko izničita garancijo. Redno preverjajte, ali je vsa brežžična oprema v vašem vozilu pravilno vgrajena in ali deluje pravilno. Ne hranite in ne prenašajte vnetljivih tekočin, plinov ali eksplozivnih snovi v istem prostoru kot napravo, njene dele ali dodatno opremo. Upoštevajte, da se zračne blazine napihnejo zelo silovito. Zato ne odlagajte naprave ali dodatne opreme v območju, ki ga zasede napihnjena blazina.

Izključite napravo, še preden se vkrcate v letalo. Uporaba brezžičnih naprav v letalu je lahko nevarna za delovanje letala in nezakonita.

Nevarnost eksplozije

Na območjih, kjer lahko pride do eksplozije, napravo izklopite. Upoštevajte vse opozorilne znake. Iskre lahko na teh območjih povzročijo eksplozijo ali zanetijo požar ter povzročijo hude telesne poškodbe ali smrt. Napravo izklopite na mestih, kjer se rezervoarji polnijo z gorivom, na primer v bližini bencinskih črpalk. Upoštevajte prepovedi v skladiščih ali prostorih za distribucijo goriva, v kemičnih obratih ali tam, kjer poteka razstreljevanje. Kraj, kjer obstaja nevarnost eksplozije, so pogosto, vendar ne vedno, jasno označeni. Sem spadajo kraji, kjer morate po navadi ugasniti motor vozila, ladijska podpalubja, skladišča za shranjevanje in prečrpavanje kemikalij ter kraji, kjer je v zraku veliko hlapov kemikalij ali drobnih delcev, kot so zrnca, prah ali kovinski delci. Pri proizvajalcih vozil, ki za gorivo uporabljajo tekoči plin (npr. propan ali butan), preverite, ali je napravo varno uporabljati v bližini takih vozil.

Informacije o potrditvi (SAR)

Ta mobilna naprava ustreza zahtevam za izpostavljenost radijskim valovom.

Vaša mobilna naprava je radijski oddajnik in sprejemnik. Načrtovana je tako, da ne presega emisijskih omejitev za izpostavljenost radijskim valovom, kot jih priporočajo mednarodne smernice. Te smernice je razvila neodvisna znanstvena organizacija ICNIRP in vključujejo varnostno rezervo, ki zagotavlja varnost vseh oseb, ne glede na starost in zdravstveno stanje.

Smernice o izpostavljenosti za mobilne naprave uporabljajo merilno enoto, znano kot Specific Absorption Rate (specifična stopnja absorpcije, SAR). Smernice ICNIRP določajo omejitve SAR na 2,0 vata na kilogram (W/kg) na 10 gramov tkiva. Preskušanje za vrednost SAR se izvaja v standardnih položajih delovanja, pri čemer deluje oddajnik naprave z največjo močjo v vseh testiranih frekvenčnih pasovih. Dejanska vrednost SAR delujoče naprave utegne biti manjša kot največja vrednost, saj je naprava narejena tako, da oddaja samo toliko moči, kolikor je potrebno za doseg omrežja. Moč se spreminja glede na različne dejavnike, na primer oddaljenost od bazne postaje omrežja.

Najvišja vrednost SAR po smernicah ICNIRP za uporabo naprave ob ušesu je 1,14 W/kg.

Ob uporabi naprave z dodatno opremo se lahko vrednosti SAR spremenijo. Vrednosti SAR se lahko razlikujejo glede na zahtevane merilne in preizkusne postopke v državi ter glede na omrežno frekvenčno območje. Dodatne informacije o vrednostih SAR so morda na voljo na spletnem mestu www.nokia.com pri informacijah o izdelku.

Avtorske pravice in druga obvestila

IZJAVA O SKLADNOSTI

CE 0434 ⓘ

NOKIA CORPORATION izjavlja, da je ta izdelek RM-609 skladen z bistvenimi zahtevami in drugimi ustreznimi določbami Direktive 1999/5/ES. Kopijo izjave o skladnosti najdete na spletnem naslovu http://www.nokia.com/phones/declaration_of_conformity/.

© 2011 Nokia. Vse pravice pridržane.

Nokia, Nokia Connecting People, Eseries, logotip Nokia Original Accessories, Ovi in Navi so blagovne znamke ali zaščitene blagovne znamke družbe Nokia Corporation. Nokia tune je zvočna znamka družbe Nokia Corporation. Druga omenjena imena izdelkov in podjetij utegnejo biti blagovne znamke ali trgovska imena njihovih lastnikov.

Nobene delo dokumenta ni dovoljeno razmnoževati, prenašati, distribuirati ali shranjevati v kakršni koli obliki brez predhodnega pisnega dovoljenja družbe Nokia. Nokia nenehno razvija svoje izdelke ter si pridržuje pravico do sprememb in izboljšav vseh izdelkov, opisanih v tem dokumentu, brez predhodne najave.



Java and all Java-based marks are trademarks or registered trademarks of Sun Microsystems, Inc.

The Bluetooth word mark and logos are owned by the Bluetooth SIG, Inc. and any use of such marks by Nokia is under license.

Za ta izdelek je izdana licenca v okviru licence MPEG-4 Visual Patent Portfolio License (i) za osebno in nekomercialno uporabo podatkov, ki jih je po vizualnem standardu MPEG-4 kodiral potrošnik za osebno in nekomercialno dejavnost, ter (ii) za uporabo video posnetkov v zapisu MPEG-4, ki so na voljo pri pooblaščenih ponudnikih video vsebin. Omenjena licenca ne vključuje, ne izrecno ne vsebovano, nobene druge uporabe, razen zgoraj navedene. Dodatne informacije, vključno s tistimi, ki se nanašajo na promocijsko, interno in komercialno uporabo, lahko dobite pri podjetju MPEG LA, LLC. Obiščite stran <http://www.mpegla.com>.

Družba Nokia ali njeni licencedajalci pod nobenim pogojem ne prevzemajo odgovornosti za kakršno koli izgubo podatkov ali dohodka ali kakršno koli posebno, naključno, posledično ali posredno škodo, ki bi nastala na kakršen koli način, kolikor to dovoljuje veljavna zakonodaja.

Vsebina tega dokumenta je ponujena "takšna, kot je". Razen za to, kar zahteva veljavna zakonodaja, ni za natančnost, zanesljivost ali vsebino tega dokumenta nobenih jamstev, niti izrecnih niti posrednih, vključno s posrednimi jamstvi za prodajo in pripravnostjo za določen namen, vendar ne omejeno nanje. Nokia si pridržuje pravico do spremembe tega dokumenta ali njegovega umika kadar koli in brez predhodnega obvestila.

Odkrivanje tehnoloških načel delovanja programske opreme in naprave je prepovedano v obsegu, ki ga dovoljuje veljavna zakonodaja. Če ta uporabniški priročnik vsebuje kakršne koli omejitve zagotovil, jamstev, odškodnin in odgovornosti družbe Nokia, take omejitve v enaki meri omejujejo tudi zagotovila, jamstva, odškodnine in odgovornost njenih licencedajalcev. Izdelki, funkcije, aplikacije in storitve v nekaterih regijah morda niso na voljo. Več informacij dobite pri prodajalcu izdelkov Nokia ali ponudniku storitev. Ta izdelek morda vsebuje blago, tehnologijo ali programsko opremo, za katere veljajo izvozna zakonodaja in uredbe ZDA in drugih držav. Protipravno odstopanje je prepovedano.

Nokia ne daje nobenih jamstev in ne prevzema nikakršne odgovornosti za funkcionalnost, vsebino ali podporo za končnega uporabnika aplikacij tretjih oseb, ki so na voljo v napravi. Z uporabo aplikacije potrjujete, da je aplikacija ponujena takšna, kakršna je. Nokia ne daje nobenih zagotovil in jamstev ter ne prevzema nikakršne odgovornosti za funkcionalnost, vsebino ali podporo za končnega uporabnika aplikacij tretjih oseb, ki so na voljo v napravi.

OBVESTILO FCC/INDUSTRY CANADA

Naprava lahko povzroči televizijske ali radijske motnje (na primer pri uporabi telefona v bližini sprejemne opreme). Če takih motenj ni mogoče odpraviti, lahko Zvezna komisija za komunikacije ZDA (FCC) ali zbornica Industry Canada zahtevata prenehanje uporabe telefona. Če potrebujete pomoč, se obrnite na lokalni pooblaščen servis. Ta naprava je skladna z določili 15. člena pravilnika FCC. Njena uporaba je dovoljena ob upoštevanju naslednjih dveh pogojev: (1) naprava ne sme povzročati škodljive interference in (2) naprava mora sprejeti vsako interferenco drugih naprav, tudi tako, ki bi lahko povzročila neželeno delovanje. Spremembe, ki jih ni izrecno odobrila Nokia, lahko izničijo uporabnikovo upravičenost za uporabo te opreme.

Nekateri postopki in funkcije so odvisni od kartice SIM in/ali omrežja, storitve za večpredstavnostna sporočila ali od združljivosti naprav in podprtih oblik zapisov. Nekatere storitve se plačajo posebej.

/1.0. Izdaja SL

Kazalo

A

antene	16
aplikacije	25, 36, 112, 114, 115
aplikacije Java	114

B

baterija	13, 123
— polnjenje	13, 14
— varčevanje z energijo	30
— vstavljanje	10
Beleške	100, 101
besedilna sporočila	52
bližnjice	24, 27, 35, 36
blokiranje	
— naprava	106
Bluetooth	104, 105, 106, 107
bralec sporočil	54
brskalnik	
Glejte <i>spletni brskalnik</i>	
budilka	93

D

datoteke zip	101
datum in ura	94
dešifriranje	118
diaprojekcija	69
DRM (upravljanje digitalnih pravic)	75
družabna omrežja	60, 61, 62, 63

E

e-pošta	55, 56, 57
— branje in odgovarjanje nanjo	56
— gradniki	58
— nabiralnik	56
— nastavitve	56
Glejte <i>e-pošta</i>	

F

filmi	69
FM radio	76, 77, 78
fotografije	
Glejte <i>slike</i>	

G

glasba	72, 74
— sezname predvajanja	73
Glasba Ovi	75
glasovni klici	
Glejte <i>klici</i>	
glasovni ukazi	41
GPS (globalni sistem za določanje položaja)	82
gradniki	35, 36, 58

H

hitro klicanje	40
----------------	----

I

ikone	28
imenik	48
— dodajanje	48
— gradniki	36
— kopiranje	18, 51
— odpravljanje težav	120
— pošiljanje	105
— shranjevanje	48
— sinhroniziranje	51, 116
— skupine	50, 51
— slike	49
— toni zvonjenja	50
— urejanje	48
— v družabnih omrežjih	61, 63
informacije o lokaciji	82
Informacije o lokaciji	62, 64, 97
Informacije o podpori Nokia	119
informacije za določanje položaja	62, 82
internet	

Glejte *spletni brskalnik*

internetna povezava	102	Kupon za Glasbo Ovi	75
internetni klici	42	L	
intranet	98	licence	75
iskanje	29	lokalni dogodki in storitve	60
— radijske postaje	76	M	
— vizitke	37	masovni pomnilnik	113
J		meniji	36
jezikovne nastavitve	55	MMS (storitev za večpredstavnostna sporočila)	52
K		Moja vizitka	50
kabelska povezava	107, 108	N	
Kalkulator	100	nabiralnik	
kamera		— telefonski	44
— fotografiranje	64, 65	nameščanje aplikacij	114
— podatki o lokaciji	64	naprava	
— pošiljanje slik	66	— nastavitve	17
— snemanje videov	66	— ponovni zagon	31, 119
Kamera	64	— vklop/izklop	31, 119
kartica SIM	51	nastavitev glasnosti	17
— odstranjevanje	10	nastavitve	
— vstavljanje	10	— dostopne točke	102
kazalniki	28, 120	— jezik	55
klici	43	— obnovitev	120
— internetni klici	42	nastavitve tipala	43
— izklop zvoka	38	Neomejeni prenos v storitvi Glasba Ovi	75
— konferenčni	39	Nokia Ovi Player	75
— omejevanje	45	Nokia Ovi Suite	20, 75
— preusmerjanje	44	NZO (navidezno zasebno omrežje)	109
— video klici	38	O	
— v sili	124	obnavljanje nastavitve	120
— vzpostavljanje	37, 38	oddaljeni pogoni	110
— zadnji klicani	42	odpravljanje težav	60, 120
klici v sili	124	opomniki za obletnice	97
koda za zaklepanje	19, 117	opozorilna lučka	29
kode PIN	19	opravila	96
kode PUK	19	Ovi by Nokia	51
kode za dostop	19	Ovi Suite	
koledar	94, 95, 96, 97		
Koledar	63		
kopiranje vsebine	17, 18, 71, 74, 107, 117		

Glejte <i>Nokia Ovi Suite</i>	
ozadje	34

P	
pisarniške aplikacije	98, 99, 100
podatkovne povezave	109
— Bluetooth	104
podpora	20, 119
polnjenje baterije	13, 14, 123
Polnjenje prek kabla USB	13
pomnilnik	112, 121
— čiščenje	114, 120
pomnilniška kartica	12
pomoč	20
ponovni zagon	31, 119
poslovne vizitke	50, 105
posodobitve	
— aplikacije	111, 112
— programska oprema naprave	112
— programska oprema v napravi	111, 112
posodobitve programske opreme	111, 112
posodobitve stanja	62
pošta	
— pošiljanje	57
— priloge	57
— ustvarjanje	57
Pošta Ovi	56
povezava USB	107, 108
povezljivost	109
prejeto, sporočila	53
Preklop telefona	18, 117
prenosi	37
— teme	33
prenos vsebine	18, 71, 74, 107, 117
preusmerjanje klicev	44
prilagajanje naprave	32, 33, 34, 35
priljubljene	49
priložnik za uporabo	20
profil Brez povezave	29

profili	32, 33
— brez povezave	29
— prilagajanje	32, 33
— ustvarjanje	33
programska oprema	114

Q	
Quickoffice	98, 99

R	
radio	76, 77, 78
RDS (sistem radijskih podatkov)	76, 78
recikliranje	121

S	
seznami predvajanja	73
sinhronizacija	51, 115, 116
Sinhronizacija Ovi	116
skupna raba, splet	62
slike	
— Informacije o lokaciji	64
— kopiranje	18, 107, 117
— pošiljanje	66, 105
— prikaz	67
— prikaz na TV-zaslonu	70
— skupna raba	62
— snemanje	64, 65
— tiskanje	70
— urejanje	68
— Glejte <i>slike</i>	
slovar	101
slušalke	17
SMS (storitev za besedilna sporočila)	52
snemanje	
— klici	43
— videoposnetki	66
— zvoki	75
spletna povezava	102
spletni brskalnik	58, 60, 120
— brskanje po straneh	58
— intranet	98

— začasni pomnilnik	58
— zaznamki	59, 60
spletni dnevniki	59
spletni programčki	72
spletni viri	59
sporočila	52, 53, 120
— pogovori	54
— pošiljanje	52
— zvok	53
svetilka	10
svetovna ura	94

S

šifriranje	118
številka IMEI	19

T

telefonski imenik	
Glejte <i>imenik</i>	
telefon z zvočnikom	17
teme	33
tihi profil	32
tipke in deli	7, 8, 9
tipkovnica	26, 27
tiskanje	70
toni	
— prilagajanje	32
toni zvonjenja	32, 43, 50
tovarniške nastavitve, obnavljanje	120
Trgovina Ovi	
— kupovanje	37
— prenosi	37
TV	
— gledanje oddaj	72
— prikaz slik in videov na	70

U

upravljanje datotek	112, 113
ura	92, 93, 94
ura in datum	94
Urejevalnik fotografij	68

V

varnostno kopiranje podatkov	113
varnostno zaklepanje tipkovnice	16
večopravilnost	25
večpredstavnostna sporočila	52
videi	71
— kopiranje	18, 71, 107, 117
— pošiljanje	66
— predvajanje	71
— prikaz na TV-zaslону	70
— skupna raba	46, 62
— snemanje	65
— urejanje	68, 69
video klici	38
videoposnetki	
— gledanje	67
— Informacije o lokaciji	64
— pošiljanje	105
— skupna raba	47
— snemanje	66
vir, novice	59
vir, novic	59
vizitke	
— iskanje	37
— kopiranje	117
— pošiljanje	50
— priljubljene	49
vklop/izklop	15, 31, 119
vnos besedila	26
vpisi za rojstne dneve	97
vpisi za sestanke	95, 96

W

WLAN (brezžično lokalno omrežje)	103, 104
----------------------------------	----------

Z

začasni pomnilnik	58
začetni zaslon	24, 33, 34, 35, 36, 58
zahteve za sestanke	57

zaklepanje		zvočna sporočila	52, 53
— na daljavo	118	zvočnik	17
— naprava	117		
— tipke	16		
— zaslon	16		
zaklepanje na daljavo	117, 118		
zaklepanje tipkovnice	16		
zapestni pašček	17		
zapora klicev	45		
zaslon na dotik	9, 22		
zaščita avtorskih pravic	75		
zaščitna koda	19, 117		
zaznamki	59		
Zemljevidi	78		
— brskanje	79		
— določanje položaja	82		
— elementi zaslona	80, 89		
— glasovno vodenje	87		
— iskanje lokacij	83		
— kompas	81		
— načrtovanje poti	90		
— navigacija	88, 90		
— ogled shranjenih krajev	84		
— ogled shranjenih poti	84		
— opozarjanje	92		
— pešpoti	90		
— podrobnosti o lokaciji	83		
— povratne informacije	92		
— prenos zemljevidov	81		
— Prijava	86		
— Priljubljene	84		
— prometne informacije	89		
— shranjevanje krajev	84		
— shranjevanje poti	84		
— sinhroniziranje	86		
— skupna raba lokacij	85, 86		
— spreminjanje prikazov	80		
— urejanje krajev	84		
— urejanje poti	84		
— vozne poti	88		
zmanjševanje šuma	10		