

Nokia C7-00 - Priročnik za uporabo

1.0. Izdaja

Vsebina	
Varnost	5
Hitri začetek	6
Tipke in deli	6
Vstavljanje kartice SIM in baterije	8
Vstavljanje ali odstranjevanje pomnilniške kartice	9
Polnjenje	11
Vklop in izklop naprave	12
Račun Nokia in storitve Ovi Nokia	12
Nastavitev naprave	13
Kopiranje imenika ali slik iz vaše stare naprave	13
Zaklepanje ali odklepanje tipk in zaslona	14
Lokacije antene	15
Spreminjanje glasnosti klica, pesmi ali videa	15
Pritrditev zapestnega paščka	15
Slušalke	16
Uporaba priročnika za uporabo v napravi	16
Namestitev programske opreme Nokia Ovi Suite v računalnik	17
Raziskovanje internetnih storitev Ovi Nokia	18
Ovi by Nokia	18
O Pošti Ovi	18
O Zemljevidih Ovi	19
O Glasbi Ovi	19
O Trgovini Ovi	19
Osnovna uporaba	19
Dejanja na zaslonu na dotik	19
Interaktivni elementi začetnega zaslona	22
Preklapljanje med odprtimi aplikacijami	23
Pisanje besedila	23
Znaki na zaslonu	27
Nastavitev opozorilne lučke, da utripa za neodgovorjene klice ali sporočila	28
Svetilka	28
Iskanje v napravi in internetu	29
Uporaba naprave brez povezave	29
Podaljšanje časa delovanja baterije	29
Prilagajanje	31
Profil	31
Spreminjanje teme	32
Začetni zaslon	32
Razvrščanje aplikacij	34
Telefon	35
Klicanje telefonske številke	35
Sprejemanje klica	35
Iskanje vizitke	35
Zavrnitev klica	36
Klicanje osebe	37
Utišanje zvoka klica	37
Sprejemanje čakajočega klica	37
Vzpostavljanje video klica	38
Sprejem video klica	39
Zavrnitev video klica	39
Vzpostavljanje konferenčnega klica	39
Uporaba hitrega klicanja	40
Uporaba glasu za klicanje osebe	41
Klicanje prek interneta	41
Klicanje zadnje klicane številke	42
Snemanje telefonskega pogovora	42
Utišanje zvoka	43
Prikaz neodgovorjenih klicev	43
Pokličite telefonski predal	43
Preusmeritev klicev v telefonski predal ali na drugo telefonsko številko	44
Preprečevanje klicanja ali sprejemanja klicev	44

Omogočanje klicev samo na nekatere številke	45	Dodajanje zaznamka	58
Skupna raba videa	45	Naročanje na spletni vir	58
		Iskanje dogodkov v bližini	58
Imenik	47	Družabna omrežja	59
O aplikaciji Imenik	47	O aplikaciji Družabna omrežja	59
Shranjevanje telefonskih števil in e-poštnih naslovov	47	Ogled posodobitev stanja prijateljev v enem prikazu	59
Shranjevanje številke prejetega klica ali sporočila	48	Objava stanja v storitvah družabnih omrežij	60
Hitro vzpostavljane stika z najpomembnejšimi osebami	48	Povezovanje spletnih prijateljev z njihovimi kontaktnimi podatki	60
Nastavitev tona zvonjenja za določeno osebo	49	Prikaz posodobljenih stanj vaših prijateljev na začetnem zaslonu	60
Pošiljanje osebnih kontaktnih podatkov prek možnosti Moja vizitka	49	Prenos slike v storitev	61
Ustvarjanje skupine vizitk	49	Skupna raba lokacije in posodobitev stanja	61
Pošiljanje sporočila skupini oseb	50	Vzpostavljane stika s prijateljem iz storitve družabnih omrežij	61
Vizitke, ki so shranjene na kartici SIM	50	Dodajanje dogodkov v koledar naprave	62
Varnostno kopiranje imenika v storitev Ovi by Nokia	50		
Sporočila	51	Kamera	62
O aplikaciji Sporočila	51	O aplikaciji Kamera	62
Pošiljanje sporočila	51	Fotografiranje	62
Pošiljanje sporočila osebi	52	Shranjevanje informacij o lokaciji v slike in videe	63
Pošiljanje zvočnega sporočila	52	Nasveti za slike	63
Prejemanje sporočil	52	Snemanje videa	64
Prikaz pogovora	53	Pošiljanje slike	64
Poslušanje besedilnega sporočila	53		
Spreminjanje jezika	54	Vaše slike in videi	64
		O aplikaciji Fotografije	64
E-pošta	54	Prikaz slik in videov	64
E-pošta	54	Urejanje posnetih slik	65
Odpiranje e-pošte z začetnega zaslona	57	Urejevalnik videa	65
		Tiskanje posnetih slik	66
		Prikaz slik in videov na zaslonu TV-sprejemnika	67
Internet	57		
O aplikaciji Splet	57	Videi in TV	67
Brskanje po spletu	57	Videi	67

Gledanje spletne televizije	68	Povezljivost	101
Glasba in zvok	69	Internetne povezave	101
Predvajalnik glasbe	69	Brezžično omrežje LAN	102
Zaščitene vsebine	71	Bluetooth	103
Snemanje zvokov	72	Podatkovni kabel USB	106
Predvajanje glasbe prek radia	72	Prekinitvev omrežne povezave	108
FM radio	73	Shranjevanje datotek na oddaljeni pogon	108
Zemljevidi	75	Iskanje dodatne pomoči	109
Pregled zemljevidov	75	Podpora	109
Moj položaj	75	Kode za dostop	109
Iskanje krajev	79	Odpravljanje težav	110
Priljubljene	80	Obnovitev izvornih nastavitvev	110
Skupna raba lokacije	82	Kaj storiti, če je pomnilnik poln?	110
Vožnja in Hoja	83	Utripanje kazalnika za sporočilo	110
Office	88	Podvojen vnos vizitke v imeniku	111
Quickoffice	88	Neberljivi znaki med brskanjem po spletu	111
Branje dokumentov PDF	88	Priprava naprave za recikliranje	111
Računanje	89	Zeleni nasveti	111
Pisanje beležk	89	Varčevanje z energijo	111
Prevajanje besed iz enega jezika v drugega	89	Recikliranje	112
Odpiranje ali ustvarjanje datotek zip	90	Informacije o izdelku in varnostne informacije	112
Upravljanje s časom	90	Kazalo	120
Ura	90		
Koledar	92		
Upravljanje naprave	94		
Posodabljanje programske opreme in aplikacij v napravi	94		
Upravljanje datotek	95		
Povečanje razpoložljivega pomnilnika za več vsebine	96		
Urejanje aplikacij	97		
Sinhronizacija vsebine	98		
Kopiranje imenika ali slik med napravami	99		
Zaščita naprave	100		

Varnost

Preberite te preproste smernice. Neupoštevanje navodil je lahko nevarno ali protizakonito. Če želite več informacij, preberite cel priročnik za uporabo.

IZKLAPLANJE NA OBMOČJIH, KJER VELJAJO OMEJITVE



Izklopite napravo, če uporaba mobilnega telefona ni dovoljena ali če lahko povzroči interferenco ali nevarnost, na primer na letalu, v bližini medicinske opreme, goriv in kemikalij ter na območjih, kjer poteka razstreljevanje.

PROMETNA VARNOST JE NA PRVEM MESTU



Upoštevajte vse zakone, ki veljajo v državi, kjer ste. Med vožnjo imejte vedno proste roke, da boste lahko upravljali vozilo. Misлити morate predvsem na varnost na cesti.

INTERFERENCA



Vse brezžične naprave so občutljive za interferenco, ki lahko moti njihovo delovanje.

STROKOVNI SERVIS



Ta izdelek sme vgraditi ali popravljati samo usposobljeno osebje.

SKRBITE, DA BO NAPRAVA SUHA



Vaša naprava ni neprepustna za vodo. Skrbite, da bo vedno suha.

STEKLENI DELI



Prednji pokrovček naprave je izdelan iz stekla. Ob močnem udarcu ali padcu naprave na trdo površino se lahko to steklo razbije. Če se to zgodi, se ne dotikajte steklenih delov naprave in ne skušajte odstraniti razbitega stekla iz nje. Naprave ne uporabljajte, dokler usposobljen serviser ne zamenja stekla.

ZAŠČITA SLUHA



Slušalke uporabljajte pri zmerni glasnosti, naprave pa ne držite v bližini ušesa, ko je vključen zvočnik.

Hitri začetek

Tipke in deli

Zgornja stran



- 1 Priključek mikro USB
- 2 Lučka kazalnika polnjenja
- 3 Priključek AV Nokia (3,5 mm)
- 4 Tipka za vklop/izklop

Sprednja stran



- 1 Slušalka
- 2 Klicna tipka
- 3 Mikrofon
- 4 Menijska tipka
- 5 Tipka za konec
- 6 Dodatni objektiv kamere

Strani

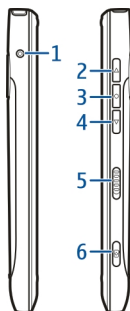

- 1 Prikluček za polnilnik
- 2 Tipka Povečaj glasnost in povečavo
- 3 Glasovna tipka
- 4 Tipka Zmanjšaj glasnost in povečavo
- 5 Stikalo za zaklepanje
- 6 Tipka fotoaparata 

Hrbtna stran

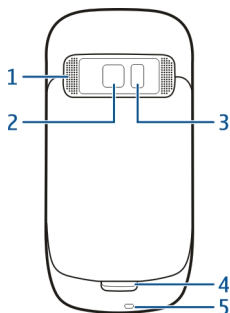

- 1 Zvočnik
- 2 Objektiv kamere
- 3 Bliskavica
- 4 Dodatni mikrofonski
- 5 Luknjica za namestitev paščka za zapestje

Zaslon na dotik

Če želite upravljati svojo napravo, se s prstnimi konicami rahlo dotaknite zaslona. Zaslon se ne odziva, če se ga dotaknete z nohti.

Če imate mrzle prste, se zaslon morda ne bo odzval na vaš dotik.

Da preprečite praske na zaslonu na dotik, za pisanje po njem nikdar ne uporabite peresa, svinčnika ali drugega ostrega predmeta.

Zmanjševanje šuma

Če kličete v hrupnem okolju, vaša naprava izloči hrup v ozadju, da oseba na drugi strani jasneje sliši vaš glas.

Zmanjševanje šuma ni na voljo, kadar uporabljate zvočnik ali slušalke.

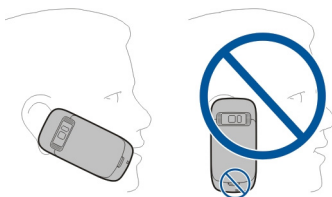

Za najbolj učinkovito odstranjevanje šumov držite napravo s slušalko pri ušesu in glavnim mikrofonom pri ustih. Ne prekrijte dodatnega mikrofona na hrbtnem delu naprave.

Vstavljanje kartice SIM in baterije

Pomembno: Ne uporabljajte kartice micro-SIM ali kartice micro-SIM z adapterjem s to napravo. Naprava ne podpira uporabe kartic micro-SIM. Uporaba nezdružljivih kartic SIM lahko poškoduje kartico ali napravo in na kartici shranjene podatke.

Pozorno sledite navodilom, da se izognete poškodbam hrbtnege pokrovčka.

Varno odstranjevanje. Preden odstranite baterijo, napravo vedno izklopite in jo ločite od polnilnika.

- 1 Odklenite gumb za sprostitev hrbtnege pokrovčka in dvignite hrbtni pokrovček.

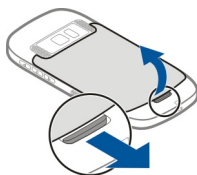

- 2 Če je baterija vstavljena, jo vzemite ven.

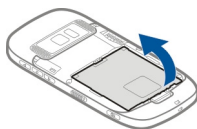

- 3 Vstavite kartico SIM. Pomagajte si s shemo na napravi, da pravilno poravnate kartico.
- 4 Poravnajte priključke baterije s priključki ležišča za baterijo in vstavite baterijo.

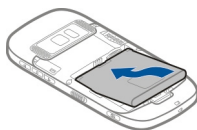

- 5 Hrbtni pokrovček znova namestite tako, da poravnate vrhnja zatiča na režo in potisnete pokrovček navzdol, da se zaskoči.



Vstavljanje ali odstranjevanje pomnilniške kartice

Uporabljajte samo združljive kartice microSD, ki jih je družba Nokia odobrila za uporabo s to napravo. Nokia uporablja odobrene industrijske standarde za pomnilniške kartice, vendar vsi izdelki drugih znamk morda ne bodo popolnoma združljivi s to napravo. Uporaba nezdržljive pomnilniške kartice lahko poškoduje napravo, kartico ali na njej shranjene podatke.



Vse pomnilniške kartice hranite nedosegljive majhnim otrokom.

Preden vstavite pomnilniško kartico, izklopite napravo.

Vstavljanje pomnilniške kartice

- 1 Odstranite hrbtni pokrovček naprave.

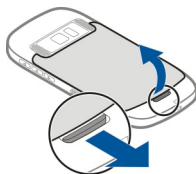

- 2 Če je baterija vstavljena, jo vzemite ven.

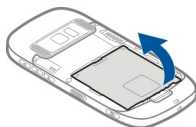

- 3 Vstavite združljivo pomnilniško kartico v režo. Priključki na pomnilniški kartici morajo biti obrnjeni navzdol.



- 4 Potisnite kartico navznoter, da se zaskoči.
- 5 Znova namestite baterijo in hrbtni pokrovček. Prepričajte se, da je pokrovček pravilno zaprt.

Odstranjevanje pomnilniške kartice

- 1 Izklopite napravo.
- 2 Odstranite hrbtni pokrovček naprave.

- 3 Če je baterija vstavljena, jo vzemite ven.
- 4 Potisnite kartico navznoter, da zaslišite klik.
- 5 Izvlecite kartico.

Polnjenje

Polnjenje baterije

Baterijo so delno napolnili že v tovarni, vendar jo boste morali morda vseeno napolniti, preden boste napravo prvič vklopili.

Če naprava pokaže skoraj prazno baterijo, upoštevajte naslednji postopek:

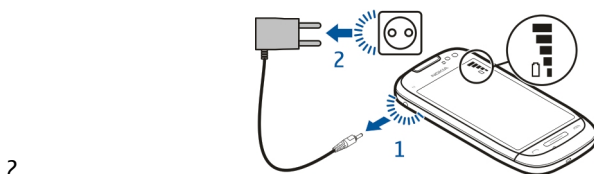
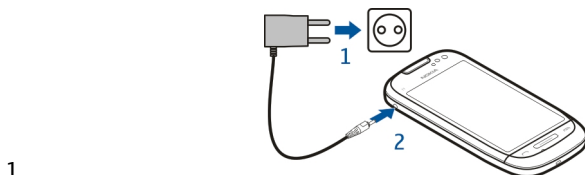

Baterije ni potrebno polniti določeno obdobje, pri čemer lahko napravo uporabljate, medtem ko se polni.

Če je baterija popolnoma prazna, utegne trajati nekaj minut, preden se bo na zaslonu izpisalo obvestilo o polnjenju in preden boste lahko klicali.

Nasvet: Za polnjenje baterije lahko uporabite tudi združljiv polnilnik USB.

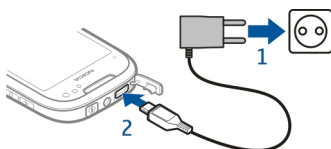

Polnjenje baterije prek podatkovnega kabla USB

Je baterija skoraj prazna, polnilnika pa nimate s seboj? Napravo lahko povežete z drugo združljivo napravo (na primer z računalnikom) prek združljivega podatkovnega kabla USB.

Previdno priklopite ali odklopite kabel polnilnika, da ne poškodujete priključka.

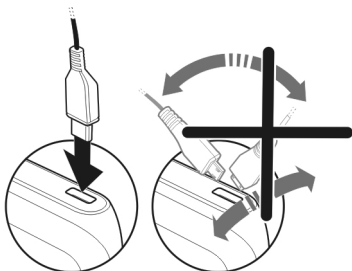

Če ste napravo povezali z računalnikom, jo lahko sinhronizirate med polnjenjem.

Morda bo trajalo nekaj časa, da se bo naprava začela polniti prek podatkovnega kabla USB, polnjenje pa morda ne bo delovalo, če uporabljate zvezdišče USB brez napajanja. Naprava se polni hitreje, če jo priključite v električno vtičnico.

Ko se baterija polni, sveti lučka poleg priključka USB, ki označuje polnjenje. Ko je baterija skoraj prazna, lučka, ki nakazuje polnjenje, utripa. Morda bo trajalo nekaj časa, da se bo baterija začela polniti.

Vklop in izklop naprave

Pridržite tipko .



Račun Nokia in storitve Ovi Nokia

Ko prvič vklopite napravo, lahko ustvarite račun Nokia, da lahko dostopate do storitev Ovi Nokia.

S storitvami Ovi in računom Nokia lahko na primer:

- prikažete stanja prijateljev v različnih storitvah družabnih omrežij
- prenesete igre, aplikacije, videe, slike, teme in tone zvonjenja iz storitve Trgovina Ovi;
- greste, kamor želite, z brezplačno navigacijo za pešce in avtomobile;
- varnostno kopirate in upravljate imenik v internetni storitvi Ovi.

Če želite izvedeti več o storitvi Ovi, obiščite spletno mesto www.ovi.com.





Če želite račun Nokia ustvariti pozneje, v napravi vključite storitev Ovi in prikazalo se bo sporočilo, da ustvarite račun.

Nastavitev naprave

Če želite določiti nekaj osnovnih nastavitev za napravo, izberite bližnjico **Nast. telef.**

*, ki je na enem od začetnih zaslonov. Če želite preklopiti na drug začetni zaslon, potegnite v levo ali v desno.

Z bližnjico **Nast. telef.** lahko:

-  kopirate vizitke, slike in drugo vsebino iz prejšnje naprave Nokia;
-  napravo prilagodite svojim željam, tako da spremenite ton zvonjenja in vizualno temo;
-  nastavite pošto;
-  posodobite programsko opremo naprave.

Če želite nastavitve določiti pozneje, izberite **Meni > Aplikacije > Orodja > Nast. telef.**

Kopiranje imenika ali slik iz vaše stare naprave

Želite kopirati pomembne informacije iz svoje stare združljive naprave Nokia in začeti čim prej uporabljati novo napravo? Če želite brezplačno kopirati na primer vizitke, koledarske vpise in slike v svojo novo napravo, uporabite aplikacijo **Izmenjava**.

Izberite **Meni > Aplikacije > Orodja > Nast. telef.** in **Prenos podatkov**.

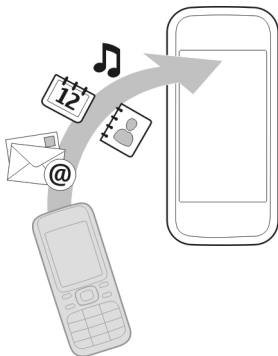

Če vaša stara naprava Nokia nima aplikacije *Izmenjava*, jo lahko pošljete iz nove naprave v obliki sporočila. V stari napravi odprite sporočilo in sledite navodilom.

- 1 Izberite napravo, s katero se želite povezati, in seznanite napravi. Bluetooth je treba aktivirati.
- 2 Če druga naprava zahteva geslo, ga vnesite. Geslo, ki ga lahko določite sami, morate vnesti v obe napravi. Geslo je v nekaterih napravah že določeno. Če želite več informacij, si oglejte priročnik za uporabo naprave.
Geslo velja samo za trenutno povezavo.
- 3 Izberite vsebino in **V redu**.

Zaklepanje ali odklepanje tipk in zaslona

Če želite preprečiti nenamerno klicanje, ko imate napravo v žepu ali torbi, zaklenite tipke in zaslon naprave.

Potisnite stikalo za zaklepanje.



Nasvet: Če ne morete potisniti stikala za zaklepanje, napravo odklenete tako, da pritisnete menijsko tipko in izberete **Odkleni**.

Nastavitev samodejnega zaklepanja tipk in zaslona

- 1 Izberite **Meni > Nastavitve in Telefon > Zaslon > Vklop ohran. zas./zakl. tip..**
- 2 Določite čas, po katerem naj se tipke in zaslon samodejno zaklenejo.

Lokacije antene

Predela antene se ne dotikajte po nepotrebem, medtem ko antena prenaša ali sprejema signale. Dotikanje anten vpliva na kakovost komunikacije ter lahko povzroči, da naprava deluje z večjo močjo, kot bi bilo potrebno, in lahko zmanjša življenjsko dobo baterije.



Spreminjanje glasnosti klica, pesmi ali videa

Uporabite tipki za glasnost.

Glasnost lahko spremenite med klicem ali ko je aplikacija aktivna.

Vgrajen zvočnik omogoča, da govorite in poslušate s kratke razdalje in vam naprave ni treba držati ob ušesu.

Aktiviranje ali deaktiviranje zvočnika med klicem

Izberite **🔊**) ali **🔇**)).

Pritrditev zapestnega paščka

Pašček ovijte tako, kot je prikazano na sliki, in ga zategnite.

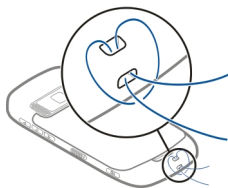

Slušalke

Na napravo lahko priključite združljive slušalke ali slušalke z mikrofonom.

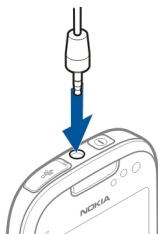

Uporaba priročnika za uporabo v napravi

Izberite **Meni** > **Aplikacije** > **Prir. za up.**

Odpiranje priročnika za uporabo iz aplikacije



Izberite **Možnosti** > **Priročnik za uporabo**. Ta možnost ni na voljo za vse aplikacije.

Iskanje v priročniku za uporabo

Odprite priročnik za uporabo in izberite **Možnosti** > **Iskanje**, nato pa v polje za iskanje vnesite črko ali besedo.

Preklapljanje med priročnikom za uporabo in aplikacijo

Pritisnite in pridržite menijsko tipko, potegnite v levo ali desno, in izberite zeleno aplikacijo.

Morebitne povezave do sorodnih tem so navedene na koncu navodil.  predstavlja povezavo do povezane teme,  pa predstavlja povezavo do spletne strani.

Namestitev programske opreme Nokia Ovi Suite v računalnik

Z računalniško aplikacijo Nokia Ovi Suite lahko upravljate vsebino v vaši napravi in jo stalno sinhronizirate s svojim računalnikom. Prav tako lahko posodobljate svojo napravo z najnovejšo programsko opremo in prenesete zemljevide.

Najnovejšo različico programske opreme Nokia Ovi Suite lahko prenesete s spletnega mesta www.ovi.com/suite.

Če ne morete vzpostaviti povezave z internetom, namestite Ovi Suite in Nokia Ovi Player iz naprave:

- 1 Priključite napravo v računalnik z združljivim podatkovnim kablom USB.
Če v računalniku uporabljate sistem Windows XP ali Windows Vista, nastavite način USB v napravi na **Nokia Ovi Suite**. V napravi izberite območje za obvestila v zgornjem desnem kotu, nato pa izberite še **USB** > **Mas. pomnilnik**. Masovni pomnilnik naprave je v računalniku prikazan kot izmenljivi disk.

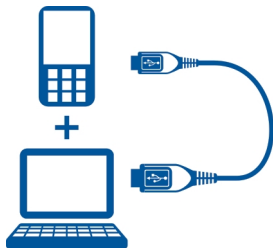

- 2 V računalniku izberite **Install Nokia Ovi Suite**.



Če se okno za namestitev ne odpre samodejno, ročno odprite datoteko za nameščanje. Izberite **Odpri mapo za ogled datotek** in dvokliknite **Install_Nokia_Ovi_Suite.exe**.



3 Upoštevajte navodila.

4 Če v računalniku uporabljate sistem Windows XP ali Windows Vista, po namestitvi nastavite način USB v napravi na **Nokia Ovi Suite**. V napravi izberite območje za obvestila v zgornjem desnem kotu, nato pa izberite še **USB** > **Prenos vsebin**.

Če želite izvedeti več o programski opremi Ovi Suite, obiščite spletno mesto www.ovi.com/suite.

Raziskovanje internetnih storitev Ovi Nokia

Ovi by Nokia

ovi S storitvijo Ovi by Nokia lahko poiščete nove kraje in storitve ter ostanete v stiku s prijatelji. Lahko na primer naredite naslednje:

- v napravo prenesete igre, aplikacije, video posnetke in tone zvonjenja;
- poiščete pot do cilja z brezplačno navigacijo za pešce in avtomobile, načrtujete potovanja in si ogledate lokacije na zemljevidu;
- pridobite brezplačen račun v storitvi Pošta Ovi;
- kupite glasbo.

Nekateri predmeti so brezplačni, drugi so morda plačljivi.

Storitve, ki so na voljo, se lahko razlikujejo tudi glede na državo ali regijo; prav tako niso podprti vsi jeziki.

Če želite dostopati do storitev Ovi Nokia, obiščite spletno mesto www.ovi.com in registrirajte svoj račun Nokia.

Če želite več informacij ali pomoč, obiščite spletno mesto www.ovi.com.

O Pošti Ovi

 S Pošto Ovi lahko na enostaven način dostopate do e-pošte priljubljenih ponudnikov spletnih e-poštnih storitev. Če se registrirate v račun Nokia, lahko dobite brezplačen poštni račun Ovi, ki ga lahko uporabljate v mobilni napravi ali računalniku. Zaščita pred neželeno pošto pomaga ohranjati vaš predal urejen, zaščita pred virusi pa poveča varnost.

O Zemljevidih Ovi

 Z Zemljevidi Ovi v vaši mobilni napravi lahko hitro vidite, kje se nahajate na zemljevidu, in greste, kamor želite, z brezplačno navigacijo za pešce in avtomobile. Zemljevide Ovi lahko uporabljate tudi v računalniku.

Naredite lahko naslednje:

- poiščete naslove, zanimive kraje in storitve;
- pregledate podrobnosti o kraju (na primer vremensko napoved), če so na voljo;
- shranite priljubljene kraje v račun Nokia in jih razvrstite v zbirke www.ovi.com;
- sinhronizirate shranjene predmete z mobilno napravo in dostopate do njih, ko ste na poti.

Če želite uporabljati internetno storitev Zemljevidi Ovi, obiščite spletno mesto www.ovi.com.

O Glasbi Ovi

 Z aplikacijo Glasbo Ovi lahko kupujete glasbo in prenašate pesmi v napravo in računalnik ter pesmi kopirate med obema. Če želite upravljati s svojo glasbeno zbirko in prenesenimi datotekami, lahko naložite Ovi Player na združljiv računalnik ali za nalaganje glasbe uporabite internetni brskalnik.

Če želite odkrivati glasbo, izberite **Meni** > **Glasba** > **Glasba Ovi** ali pojdite na spletno mesto www.ovi.com.

O Trgovini Ovi

 Z aplikacijo Trgovina Ovi lahko v svojo napravo prenašate mobilne igre, aplikacije, videe, slike, teme in tone zvonjenja. Nekateri predmeti so brezplačni, druge pa morate kupiti s kreditno kartico ali tako, da bremenite svoj telefonski račun. Razpoložljivost načinov plačil je odvisna od države, kjer prebivate, in ponudnika mobilnih storitev. Trgovina Ovi ponuja vsebine, ki so združljive z vašo mobilno napravo in ustrezajo vašemu okusu in lokaciji.

Izberite **Meni** > **Trgovina** ali obiščite spletno mesto www.ovi.com.

Osnovna uporaba

Dejanja na zaslonu na dotik

Če želite uporabljati uporabniški vmesnik, tapnite zaslon ali pa ga tapnite in pridržite.

Odpiranje aplikacije ali drugega elementa na zaslonu

Tapnite aplikacijo ali element.

Hitro dostopanje do funkcij

Tapnite in pridržite element. Odpre se pojavni meni z razpoložljivimi možnostmi. Če želite na primer poslati sliko ali izbrisati opozorilo, izberite in pridržite sliko oz. opozorilo, nato pa v pojavnem meniju izberite ustrezno možnost.



Če tapnete in pridržite začetni zaslon, se aktivira način urejanja.

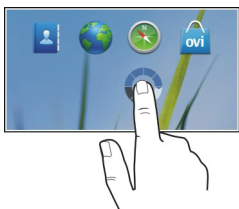

Vlečenje elementa

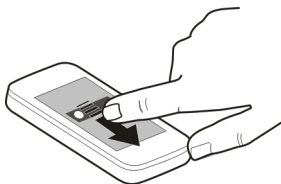

Tapnite in pridržite želeni element ter s prstom potegnite po zaslonu. Element sledi vašemu prstu.

Ko je aktiviran način urejanja, lahko povlečete elemente na začetnem zaslonu ali v glavnem meniju.

Poteg

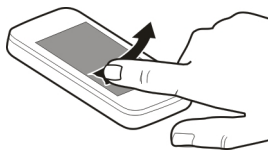

Postavite prst na zaslon in ga enakomerno potegnite v želeno smer.

Če je prikazana slika, vi pa želite na primer prikazati naslednjo, potegnite v levo.

Pomikanje po seznamu ali meniju

Položite prst na zaslon, ga hitro potegnite gor ali dol po zaslonu in ga nato dvignite. Vsebina zaslona se premika s hitrostjo in v smeri, ki ju je imela, ko ste odmaknili prst. Če želite s seznama, po katerem se pomikate, izbrati element in ustaviti gibanje, tapnite želeni element.



Povečanje

Na element, kot je slika ali spletna stran, postavite dva prsta in ju razmaknite.



Pomanjšanje

Postavite prsta na element in ju pomaknite skupaj.

Interaktivni elementi začetnega zaslona

Elementi na začetnem zaslonu so interaktivni. Lahko na primer spremenite datum in čas, nastavite opozorilo, zapisujete v koledar ali urejate profile neposredno z začetnega zaslona.

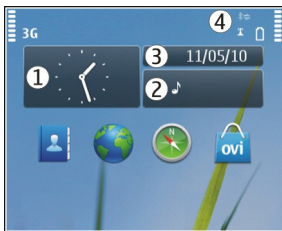

Nastavljanje opozorila

Izberite uro (1).

Aktiviranje ali urejanje profilov

Izberite profil (2).

Prikaz ali urejanje urnika

Izberite datum (3).

Prikaz razpoložljivih omrežij WLAN ali zgrešenih dogodkov

Izberite informacijsko območje (4).

Spreminjanje nastavitev za povezavo

Izberite informacijsko območje (4) in ➡.

V večini drugih pogledov lahko izberete informacijsko območje (4) in naredite naslednje:

- spremenite nastavitve za povezavo;
- odprete aplikacijo **Ura** in nastavite budilko;
- prikažete stanje baterije in aktivirate način varčevanja z energijo;
- prikažete obvestila za neodgovorjene klice ali prejeta sporočila;
- odprete čarovnika WLAN in se povežete v omrežje WLAN.

Preklapljanje med odprtimi aplikacijami

Vidite lahko, katere aplikacije in opravila so odprta v ozadju, ter preklapljate med njimi.

Pridržite menijsko tipko, potegnite v levo ali desno in izberite želeno aplikacijo.



Če so aplikacije zagnane v ozadju, je poraba energije in pomnilnika večja. Če želite zapreti aplikacijo, ki je ne uporabljate, izberite **X**.

Pisanje besedila

Vnos besedila z virtualno tipkovnico

Uporaba virtualne tipkovnice

Izberite polje za vnos besedila in obrnite napravo v ležeči položaj.



- 1 Virtualna tipkovnica
- 2 Tipka Zapri – zaprite virtualno tipkovnico.
- 3 Tipki Shift in Caps Lock – vnesite velike črke, ko pišete z malimi črkami, ali obratno, izberite tipko preden vnesete znak. Tipko Caps Lock aktivirate tako, da jo izberete dvakrat. Črta pod tipko označuje, da je tipka Caps Lock aktivirana.
- 4 Obseg znakov – izberite želeni obseg znakov, kot so številke ali posebni in naglašeni znaki.
- 5 Puščični tipki – premaknite kazalko v levo ali desno.
- 6 Presledek – vnesite presledek.
- 7 Meni vnosa – aktivirajte vnašanje besedila s predvidevanjem ali spremenite jezik pisanja.
- 8 Tipka Enter – premaknite kazalko v naslednjo vrstico ali polje za vnos besedila. Dodatne funkcije so odvisne od trenutnega konteksta. V polju spletnega naslova v spletnem brskalniku na primer deluje kot ikona Pojdi.
- 9 Tipka Vračalka – izbršite znak.

Aktiviranje vnašanja besedila s predvidevanjem z virtualno tipkovnico

- 1 Izberite > Možnosti vnosa > Aktiviraj predvidevan.. Prikaže se
- 2 Začnite pisati besedo. Med pisanjem vam naprava predlaga možne besede. Ko se prikaže ustrezna beseda, jo izberite.
- 3 Če besede ni v slovarju, naprava predlaga drugo ustrezno besedo iz slovarja. Če želite novo besedo dodati v slovar, izberite napisano besedo.

Deaktiviranje vnosa besedila s predvidevanjem

Izberite > Možnosti vnosa > Deakt. predvidevanje.

Spreminjanje nastavitve vnosa besedila

Izberite > Možnosti vnosa > Nastavitve.

Vnos besedila z virtualno tipkovnico

Uporaba virtualne tipkovnice

Izberite polje za vnos besedila in obrnite napravo v pokončni položaj.



- 1 Številske tipke
- 2 * – vnesite poseben znak ali preglejte možne besede, ko je aktiviran način vnosa besedila s predvidevanjem in je beseda podčrtana.
- 3 Tipka Shift – spremenite velikost znakov. Če želite aktivirati ali deaktivirati način vnosa besedila s predvidevanjem, dvakrat hitro pritisnite tipko. Če želite preklopiti med pisanjem črk in številčk, izberite in pridržite tipko.
- 4 Tipka Zapri – zaprite virtualno tipkovnico.
- 5 Pušični tipki – premaknite kazalko v levo ali desno.
- 6 Meni vnosa – aktivirajte vnašanje besedila s predvidevanjem ali spremenite jezik pisanja.
- 7 Tipka Vračalka – izbrišite znak.
- 8 Kazalnik vnosa besedila (če je na voljo) – označuje velikost črk in ali je črkovni oz. številski način ali način vnosa besedila s predvidevanjem aktiviran.

Omogočanje običajnega pisanja z virtualno tipkovnico

Dvakrat hitro izberite#.

Vnos znaka

- 1 Izberite številsko tipko (1–9) tolikokrat, da se prikaže zeleni znak. Na številski tipki je na voljo več znakov, kot je izpisanih na njej.

- 2 Če je naslednja črka, ki jo želite napisati, na isti tipki, počakajte, da se spet pojavi kazalnik ali premaknite kazalnik naprej in znova izberite tipko.

Vstavljanje presledka

Izberite **0**.

Premik kazalnik v naslednjo vrstico

Trikrat hitro izberite **0**.

Aktiviranje vnašanja besedila s predvidevanjem z virtualno tipkovnico

Vnos besedila s predvidevanjem temelji na vgrajenem slovarju, ki mu lahko dodajate nove besede. Vnos besedila s predvidevanjem ni na voljo za vse jezike.

- 1 Izberite  > **Aktiviraj predvidevanje**.
- 2 Če želite vnesti zeleno besedo, uporabite tipke 2–9. Za vsako črko vsakokrat izberite eno tipko. Če želite na primer vnesti ime Nokia, ko je izbran angleški slovar, izberite **6** za N, **6** za o, **5** za k, **4** za i in **2** za a.
Predviden vnos besede se spremeni po vsaki izbiri tipke.
- 3 Če beseda ni pravilna, pritisčajte *, dokler se ne prikaže ustrezna številka.
Če je ? prikazan za besedo, besede ni v slovarju. Če želite v slovar dodati novo besedo, izberite *, vnesite besedo z običajnim načinom vnosa besedila in izberite **V** redu.
- 4 Če želite vstaviti presledek, izberite **0**. Če želite dodati običajno ločilo, izberite **1** in nato pritisčajte *, dokler se ne prikaže ustrezno ločilo.
- 5 Začnite pisati naslednjo besedo.

Deaktiviranje vnosa besedila s predvidevanjem

Dvakrat hitro pritisnite #.

Določanje jezika za pisanje

Izberite **Meni** > **Nastavitve in Telefon** > **Vnos z dotikom** > **Jezik pisanja**.





Sprememba jezika med uporabo tipkovnice

Izberite  > **Možnosti vnosa** > **Jezik pisanja**.



Sprememba jezika med uporabo tipkovnice

Izberite  > **Jezik pisanja**.



Znaki na zaslonu**Splošni kazalniki**

	Zaslon na dotik in tipke so zaklenjeni.
	Naprava tiho opozori na dohodne klice ali sporočila.
	Nastavili ste budilko.
	Aktiviran je časovno omejen profil.
	Imate prezrt dogodek v koledarju.





Kazalniki klicev













	Nekdo vas je poskušal poklicati.
2	Uporabljate drugo telefonsko linijo (omrežna storitev).
	Napravo ste nastavili, da preusmeri dohodne klice na drugo številko (omrežna storitev). Če imate dve telefonski liniji, številka označuje aktivno linijo.
	Vaša naprava je pripravljena na internetni klic.
D	Podatkovni klic je v teku (omrežna storitev).

Kazalniki sporočil











	Imate neprebrana sporočila. Če kazalnik utripa, je pomnilnik kartice SIM za sporočila morda poln.
@	Prejeli ste novo e-pošto.
	V mapi V pošiljanju imate sporočila, ki čakajo na pošiljanje.

Kazalniki omrežja

	Naprava je povezana z omrežjem GSM (omrežna storitev).
3G	Naprava je povezana z omrežjem 3G (omrežna storitev).
	Imate paketno podatkovno povezavo GPRS (omrežna storitev).  označuje, da je povezava zadržana, in  , da se povezava vzpostavlja.

	Imate paketno podatkovno povezavo EGPRS (omrežna storitev).  označuje, da je povezava zadržana, in  da se povezava vzpostavlja.
	Imate paketno podatkovno povezavo 3G (omrežna storitev).  označuje, da je povezava začasno prekinjena, in  da se povezava vzpostavlja.
	Vzpostavljena je paketna podatkovna povezava HSDPA (omrežna storitev).  označuje, da je povezava prekinjena, in  da je povezava vzpostavljena.
	Na voljo je povezava WLAN (omrežna storitev).  označuje, da je povezava šifrirana, in  da povezava ni šifrirana.

Kazalniki povezljivosti

	Povezava Bluetooth je aktivna.  označuje, da naprava pošilja podatke. Če kazalnik utripa, se vaša naprava poskuša povezati z drugo napravo.
	V napravo ste priključili kabel USB.
	GPS je vključen.
	Naprava se sinhronizira.
	UKV-oddajnik je aktiven, vendar ne oddaja.  označuje, da UKV-oddajnik oddaja.
	V napravo ste priključili združljive slušalke.
	V napravo ste priključili združljiv kabel za TV-izhod.
	Z napravo ste povezali združljiv telefon.

Nastavitev opozorilne lučke, da utripa za neodgovorjene klice ali sporočila

Naprava ima opozorilno lučko v menijski tipki. Ko opozorilna lučka utripa, imate nedogovorjeni klic ali pa ste prejeli sporočilo.

Izberite **Meni > Nastavitve in Telefon > Opozorilne lučke > Opozorilna lučka.**

Svetilka

Bliskavico kamere lahko uporabite kot svetilko. Svetilko vklopite ali izklopite tako, da potisnete in pridržite stikalo za zaklepanje za dve sekundi. Svetilko lahko uporabljate le, ko so zaprte vse aplikacije.

Svetilke ne usmerjajte osebam v oči.

Iskanje v napravi in internetu



Z aplikacijo Iskanje lahko poiščete element v napravi.

- 1 Izberite **Meni > Aplikacije > Iskanje**.
- 2 Vnesite iskalno besedo v iskalno polje ali brskajte po kategorijah vsebine.

Nasvet: Gradnik iskanja lahko dodate na začetni zaslon. Z gradnikom iskanja lahko tudi brskate po spletu. Tapnite in pridržite začetni zaslon, izberite  in nato še zeleni gradnik iskanja na seznamu.

Uporaba naprave brez povezave

Na območjih, občutljivih za radijsko oddajanje, kjer ne smete klicati in prejemati klicev, morda vseeno lahko dostopate do koledarja, imenika in iger brez povezave, če aktivirate profil brez povezave.

Na začetnem zaslonu izberite profil in **Brez povezave**.

Ko je aktiviran profil brez povezave, je vaša povezava z mobilnimi omrežji zaprta. Preprečeni so vsi radiofrekvenčni signali med napravo in mobilnim omrežjem. Če poskusite poslati sporočilo, se to shrani v mapo V pošiljanju in se pošlje samo, ko je onemogočen drug profil.

Napravo lahko uporabljate tudi brez kartice SIM. Če odstranite kartico SIM, se aktivira profil brez povezave.

Pomembno: Kadar je vključen profil za uporabo brez povezave, ne morete klicati ali sprejemati klicev ali uporabljati drugih funkcij, za katere je potrebna povezava z mobilnim omrežjem. Klici na uradno številko za klice v sili, ki je programirana v vaši napravi, naj bi bili kljub temu mogoči. Če želite klicati, morate najprej izbrati drug profil.

Ko uporabljate profil brez povezave, lahko kljub temu uporabljate omrežje WLAN, če želite na primer brati e-pošto ali brskati po internetu. Uporabljate lahko tudi povezavo Bluetooth. Pri vzpostavljanju in uporabi povezave WLAN ali Bluetooth upoštevajte vse ustrezne varnostne zahteve.

Podaljšanje časa delovanja baterije

Zaradi številnih funkcij v napravi je poraba moči baterije večja, čas njenega delovanja pa krajši. Če želite varčevati z močjo baterije, morate vedeti:

- Baterijo vedno povsem napolnite.
- Aktivirajte način varčevanja z energijo. Pritisnite tipko za vklop/izklop in izberite **Aktiviraj varč. z energijo**. Nastavitve naprave, na primer Omrežni način in

ohranjevalnik zaslona, so optimizirane. Če želite deaktivirati način varčevanja z energijo, pritisnite tipko za vklop/izklop in izberite **Deaktiviraj varč. z energ.**

- Nastavite napravo tako, da bo redkeje nalagala e-pošto. Izberite **Meni > Aplikacije > E-pošta > Nastavitve**, svoj nabiralnik in nato **Sinhronizacija > Pogostost nalaganja**. Če imate več nabiralnikov, boste morda morali nastaviti frekvenco nalaganja za vsak nabiralnik posebej.
- Izklopite nepotrebne zvoke, kot so toni tipk.
- Namesto zvočnika uporabite žične slušalke.
- Deaktivirajte učinke animacij v ozadju. Izberite **Meni > Nastavitve** in nato **Teme > Splošne teme > Možnosti > Učinki teme > Izključeno**.
- Deaktivirajte Velika ura ohranjevalnik zaslona. Izberite **Meni > Nastavitve** in nato **Teme > Ohranj. zaslona > Brez**.
- Aktivirajte temno temo. Izberite **Meni > Nastavitve** in nato **Teme > Splošne teme**.
- Spremenite čas, po katerem se izklopi zaslon naprave. Izberite **Meni > Nastavitve** in nato **Telefon > Zaslon > Čas osvetlitve**. Če želite prilagoditi senzor za svetlobo, ki zaznava svetlobne razmere in prilagodi svetlost zaslona, v nastavitvah zaslona izberite **Senzor za svetlobo**.
- Če se moč omrežnega signala na območju, kjer ste, spreminja, je poraba energije večja.
- Če je v nastavitvah omrežja določena uporaba omrežja GSM in hkrati tudi omrežja 3G (dvojni način), naprava išče omrežje 3G. Če želite v napravi uporabljati le omrežje GSM, izberite **Meni > Nastavitve in Povezovanje > Omrežje > Omrežni način > GSM**.
- Ko tehnologije Bluetooth ne potrebujete, jo deaktivirajte. Izberite **Meni > Nastavitve** in nato **Povezovanje > Bluetooth > Izključeno**.
- Poskrbite, da naprava ne bo iskala razpoložljivih omrežij WLAN v ozadju. Izberite **Meni > Nastavitve** in nato **Povezovanje > WLAN > Možnosti > Nastavitve > Prikaz razp. omrež. WLAN > Nikoli**.
- Pri vzpostavljanju povezave z internetom namesto povezave za paketni prenos podatkov (GPRS ali 3G) raje uporabite povezavo WLAN.
- Povezavo za paketni prenos podatkov nastavite tako, da se vzpostavi samo po potrebi. Izberite **Meni > Nastavitve** in nato **Povezovanje > Skrbniške nast. > Paketni prenos > Povezava za paketni pr. > Po potrebi**.
- Ko poslušate glasbo in ne želite vzpostavljati ali sprejemati klicev, aktivirajte profil brez povezave.
- Zaprite aplikacije, ki jih ne uporabljate. Pridržite menijsko tipko, potegnite po zaslonu, da se prikaže zelena aplikacija, in izberite

Prilaganje

Profili

O profilih

 Izberite **Meni** > **Nastavitve** in **Profili**.

Pričakujete klic, vendar ne želite, da vam telefon zvoni? Vaša naprava vključuje številne skupine nastavitvev, ki se imenujejo profili in jih lahko prilagajate za različne dogodke in okolja. Ustvarite lahko tudi svoje profile.

Profile lahko prilagodite na te načine:

- Spremenite tone zvonjenja in opozorilne tone za sporočila.
- Prilagodite glasnost zvonjenja in tone tipk.
- Izklopite tone tipk in opozorilne tone.
- Omogočite opozorila z vibriranjem.
- Nastavite napravo tako, da bo predvajala ime klicatelja.

Prilaganje tonov

Tone v napravi lahko prilagodite za vsak profil.

Izberite **Meni** > **Nastavitve** > **Profili**.

- 1 Izberite želeni profil.
- 2 Izberite **Prilagodi** in želeno možnost.

Nasvet: Prenesite tone zvonjenja iz storitve Trgovina Ovi. Če želite prebrati več o storitvi Trgovina Ovi, obiščite spletno mesto www.ovi.com.

Utišanje vaše naprave

Ko je aktiviran tihi profil, so vsi toni za zvonjenje in opozorila utišani. Ta profil aktivirajte, ko ste v kinu ali na sestanku.

Na začetnem zaslonu izberite profil in **Tiho**.

Spreminjanje profila za sestanke ali uporabo na prostem

Ko je aktiviran profil za sestanke, naprava ne zvoni, ampak enkrat diskretno zapiska. Ko je aktiviran profil za uporabo na prostem, je ton zvonjenja glasnejši, tako boste zvonjenje slišali tudi v hrupnem okolju.

Na začetnem zaslonu izberite profil in **Sestanek** ali **Na prostem**.

Ustvarjanje novega profila

Kako lahko naprava izpolni vaša pričakovanja in potrebe v službi, šoli ali doma? Ustvarite lahko nove profile za različne situacije in jih ustrezno poimenujete.

- 1 Izberite **Meni** > **Nastavitve** > **Profili in Možnosti** > **Ustvari nov**.
- 2 Določite nastavitve za profil in izberite **Ime profila**.
- 3 Vnesite ime profila.

Spreminjanje teme

 S temami lahko spremenite barve in videz zaslona.

Izberite **Meni** > **Nastavitve** > **Teme**.

Izberite **Splošne teme** in temo.

Nekatere teme imajo tudi učinke animacij ozadja. Če želite varčevati z energijo, izberite **Splošne teme** > **Možnosti** > **Učinki teme** > **Izključeno**.

Nasvet: Prenesite teme iz storitve Trgovina Ovi. Če želite prebrati več o storitvi Trgovina Ovi, obiščite spletno mesto www.ovi.com.

Začetni zaslon

O začetnem zaslonu

Z začetnega zaslona lahko hitro dostopate do aplikacij, ki jih najpogosteje uporabljate, in ustvarjate bližnjice za različne funkcije. Prikažete lahko svoje najljubše osebe, da jih lahko hitro pokličete, začnete z njimi klepetati ali pa jim pošljete sporočilo. Upravljate lahko tudi aplikacije, na primer aplikacijo Glasba.

Lahko si uredite več strani začetnega zaslona, na primer ločeni strani za službo in prosti čas.

Elementi na začetnem zaslonu so interaktivni. Če na primer izberete uro, se odpre aplikacija Ura.

Preklapljanje med začetnimi zasloni

Uporabljate lahko več začetnih zaslonov. Ustvarite lahko različna začetna zaslona za službo in prosti čas, nato pa ju z različno vsebino prilagodite svojim željam.

Če želite preklopiti na drug začetni zaslon, potegnite v levo ali v desno.



●●● prikazuje začetni zaslon, ki je trenutno odprt.

Prilagajanje začetnega zaslona

Želite za ozadje začetnega zaslona uporabiti najljubšo sliko pokrajine ali svoje družine? Ozadje lahko spremenite in preuredite elemente, da bo začetni zaslon kar najbolj ustrežal vašim željam.

Preurejanje elementov na začetnem zaslonu

- 1 Tapnite in pridržite začetni zaslon.
- 2 Predmete povlecite in spustite na novo lokacijo.

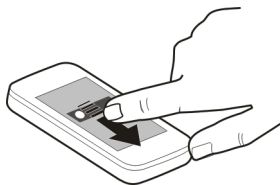

Spreminjanje ozadja

- 1 Tapnite in pridržite začetni zaslon.
- 2 Izberite **Možnosti** > **Spremeni ozadje**.
- 3 Izberite zeleno sliko.

Nasvet: Prenesite več slik za ozadje iz storitve Trgovina Ovi. Če želite podrobnosti, obiščite spletno mesto www.ovi.com.

Dodajanje elementov na začetni zaslon

Želite odpreti priljubljene aplikacije neposredno z začetnega zaslona? Ustvarite lahko bližnjice do funkcij, ki jih najpogosteje uporabljate. Dodate lahko tudi mini aplikacije (gradnike), ki prikazujejo uporabne informacije, na primer vremenske razmere.

Dodajanje bližnjice na začetni zaslon

Aplikacijam lahko dodate bližnjice, spletne zaznamke ali dejanja, kot je pisanje sporočil.

- 1 Tapnite in pridržite začetni zaslon.
- 2 Izberite gradnik bližnjice in **Nastavitve**.
- 3 Izberite bližnjico, ki jo želite določiti, nato pa **Aplikacija** ali **Zaznamek** in zeleni predmet.

Nasvet: Če želite odstraniti bližnjico, jo zamenjajte z drugo.

Dodajanje gradnika na začetni zaslon

- 1 Tapnite in pridržite začetni zaslon.
- 2 Izberite  in zeleni gradnik s seznama.

Nasvet: Če želite prenesti več gradnikov, izberite **Trgovina**.

Pri uporabi storitve ali prenašanju vsebine lahko pride do prenosa večjih količin podatkov, zaradi česar lahko nastanejo stroški prenosa podatkov.

Odstranjevanje gradnika z začetnega zaslona

- 1 Tapnite in pridržite začetni zaslon.
- 2 Izberite gradnik in nato v pojavnem meniju izberite **Odstrani**.

Dodajanje pomembnih vizitk na začetni zaslon

Dodajte najpomembnejše vizitke na začetni zaslon, da boste lahko zeleno osebo hitro poklicali ali ji poslali sporočilo.

Vizitke morajo biti shranjene v pomnilniku naprave.

- 1 V gradniku Priljubljene vizitke izberite .
- 2 Če želite označiti vizitke, ki jih nameravate dodati na začetni zaslon, jih najprej izberite. V gradnik lahko dodate največ 20 vizitk.

Klicanje ali pošiljanje sporočila osebi

V gradniku izberite vizitko.

Odstranjevanje vizitke z začetnega zaslona

V gradniku izberite  in vizitko, ki jo želite izbrisati. Vizitka se izbrše iz gradnika, ampak ostane v vašem imeniku.

Razvrščanje aplikacij

Želite svoje najpogosteje uporabljane aplikacije odpreti hitreje? V glavnem meniju lahko svoje aplikacije razvrstite in manj uporabljane aplikacije skrijete v mape.

Pritisnite tipko Meni in izberite **Možnosti** > **Razvrsti**.

Ustvarjanje nove mape

Izberite **Možnosti** > **Nova mapa**.

Premik aplikacije v mapo

Izberite in pridržite aplikacijo ter v pojavnem meniju izberite **Premakni v mapo** in novo mapo.

Nasvet: Aplikacije in mape lahko tudi povlečete in spustite.

Telefon

Klicanje telefonske številke

- 1 Na začetnem zaslonu izberite **Pokliči**, da odprete aplikacijo za klicanje, nato pa vnesite telefonsko številko.
Če želite vnesti znak + za mednarodne klice, dvakrat izberite *.
- 2 Pokličete tako, da pritisnete klicno tipko.
- 3 Klic končate tako, da pritisnete tipko za konec.

Nasvet: Če želite poklicati osebo, na začetnem zaslonu izberite **Pokliči** in začnite vnašati njeno ime.

Sprejemanje klica

Ko imate dohodni klic, pritisnite klicno tipko.

Iskanje vizitke

Poiščete lahko vizitko, ki ste jo shranili v imenik.

Na začetnem zaslonu izberite **Pokliči** in začnite vnašati ime ali priimek zelene osebe. Ko vnašate znake, enkrat pritisnite ustrezno številsko tipko za posamezno črko. Če želite na primer poiskati vizitko Nokia, vnesite **6, 6, 5, 4** in **2**.

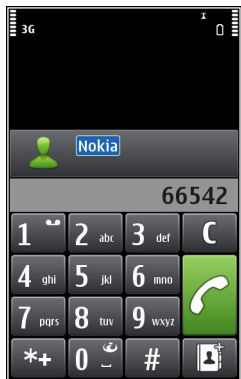

Klicanje osebe, ki ste jo poiskali

Izberite osebo.

Pošiljanje sporočila osebi

Izberite in pridržite vitztko, nato pa v vitztki izberite **Sporočilo**.

Opravljanje video klica

Izberite in pridržite vitztko, nato pa v vitztki izberite **Video klic**.

Deaktiviranje iskanja vitztk

Izberite **Možnosti** > **Iskanje vitztk** > **Izključeno**.

Zavrnitev klica

Ko imate dohodni klic, pritisnite tipko za konec.

Pošiljanje besedilnega sporočila o zavrtnem klicu

- 1 Ko imate dohodni klic, izberite **Utišaj** > **Pošlji spor.** in uredite sporočilo, ki klicatelja obvešča, da ne morete sprejeti klica.
- 2 Sporočilo pošljete tako, da izberete .
- 3 Zavrnite klic.

Pisanje standardnega besedilnega sporočila o zavrtnem klicu

Izberite **Meni** > **Nastavitve in Klicanje** > **Klici** > **Besedilo sporočila** ter napišite sporočilo.

Nasvet: Zavrnjene klice lahko samodejno preusmerite v telefonski predal ali na drugo telefonsko številko (omrežna storitev). Izberite **Meni > Nastavitve in Klicanje > Preusmer. klicev > Glasovni klici > Če je telefon zaseden > Aktiviraj > V glasovni predal ali Na drugo številko.**

Klicanje osebe

Izberite **Meni > Imenik.**

- 1 Vizitko poiščete tako, da v iskalno polje vnesete prve črke ali znake imena ali priimka.
- 2 Izberite vizitko.
- 3 Na vizitki izberite **Glasovni klic.**
- 4 Če je v vizitki več telefonskih števil, izberite in pridržite možnost **Glasovni klic** ter izberite želeno številko.

Utišanje zvoka klica

Med klicem lahko izklopite mikrofona v napravi.

Pritisnite tipko za govor.

Osvetlitev tipke Meni se, ko je mikrofona izklopljen, spreminja iz bele v rdečo.

Sprejemanje čakajočega klica

Z omrežno storitvijo Čakajoči klic lahko med pogovorom sprejmete nov dohodni klic.

Pritisnite klicno tipko. Prvi klic je zadržan.

Vklop, izklop ali preverjanje stanja storitve

Izberite **Meni > Nastavitve in Klicanje > Klici > Čakajoči klic > Aktiviraj, Deaktiviraj ali Preveri stanje.**

Preklop med aktivnim in zadržanim klicem

Izberite **Možnosti > Preklopi.**

Povezava zadržanega in aktivnega klica

Izberite **Možnosti > Preveži.** Izključite se iz klica.

Prekinitev aktivnega klica

Pritisnite tipko za konec.

Prekinitev obeh klicev

Izberite **Možnosti > Končaj vse klice.**

Vzpostavljanje video klica

Med video klicem (omrežna storitev) lahko gledate dvosmerni video v živo, ki ga v istem času snemata vi in sogovornik.

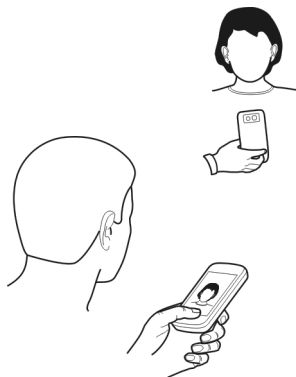

Če želite vzpostaviti video klic, morate biti v omrežju 3G.

Če želite informacije o razpoložljivosti in ceni, se obrnite na ponudnika storitev.

Video klic lahko poteka med samo dvema udeležencema. Video klica ni mogoče vzpostaviti, če že poteka drug glasovni, video ali podatkovni klic.



- 1 Izberite **Meni** > **Imenik** in poiščite vizitko.
- 2 Izberite osebo in v vizitki izberite **Video klic**.

Pri video telefoniji se privzeto uporablja dodatna kamera na sprednji strani naprave. Vzpostavljanje video klica lahko traja nekaj časa. Če klic ne uspe (če na primer omrežje ne podpira video telefonije ali če sprejemna naprava ni združljiva), vas bo naprava vprašala, ali želite vzpostaviti običajen klic oziroma poslati sporočilo.

Video klic je omogočen, ko vidite dva videa in slišite zvok prek zvočnika. Prejemnik klica lahko zavrne pošiljanje videa (to označuje ikona ); v tem primeru sogovornika samo slišite, na zaslonu pa je prikazana slika ali sivo ozadje.

- 3 Video klic končate tako, da pritisnete tipko za konec.

Kazalniki

-  Ne prejemate videa (sogovornik ga ne pošilja ali pa ga omrežje ne prenaša).
-  Zavrnil ste pošiljanje videa s svoje naprave.

Pošiljanje slike namesto videa v živo

Izberite **Meni** > **Nastavitve in Klicanje** > **Klici** > **Slika v video klicu**.

Tudi če ne pošljete videa v živo, se klic še vedno obračuna kot video klic.

Sprejem video klica

Ko imate dohodni video klic, se na zaslonu prikaže .

- 1 Pritisnite klicno tipko.
- 2 Pošiljanje videa v živo začnete tako, da izberete **Da**.

Če ne začnete pošiljanja videa, boste slišali samo glas klicatelja. Vaš video zamenja siv zaslon.

Med video klicem začnete pošiljati video v živo

Izberite **Možnosti** > **Omogoči** > **Pošiljanje video slike**.

Nadomestite siv ekran s sliko

- 1 Izberite **Meni** > **Nastavitve in Klicanje** > **Klici** > **Slika v video klicu**.
- 2 Izberite **Uporab. določeno** in sliko.

Zavrnitev video klica

Ko imate dohodni video klic, se na zaslonu prikaže .

Pritisnite tipko za konec.

Vzpostavljanje konferenčnega klica

Naprava omogoča konferenčne klice (omrežna storitev) z največ šestimi udeleženci, vključno z vami. Naprava ne podpira konferenčnih video klicev.

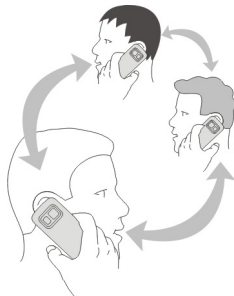

- 1 Pokličite prvega udeleženca.
- 2 Naslednjega udeleženca pokličete tako, da izberete **Možnosti** > **Nov klic**. Prvi klic bo zadržan.
- 3 Ko odgovorite na novi klic in želite v konferenčni klic dodati prvega udeleženca, izberite .

Dodajanje novega udeleženca v konferenčni klic

Pokličite drugega udeleženca in dodajte nov klic v konferenčni klic.



Zasebni pogovor z udeležencem konferenčnega klica

Izberite .

Pomaknite se na udeleženca in izberite . Konferenčni klic v vaši napravi je tako zadržan. Drugi udeleženci lahko še naprej sodelujejo v njem.

Če se želite vrniti v konferenčni klic, izberite .

Izključitev udeleženca iz konferenčnega klica

Izberite , se pomaknite na udeleženca in izberite .

Prekinitev aktivnega konferenčnega klica

Pritisnite tipko za konec.

Uporaba hitrega klicanja

Prijatelje in družinske člane lahko pokličete hitreje, če najpogosteje uporabljene telefonske številke dodelite številskim tipkam naprave.

Izberite **Meni** > **Nastavitve in Klicanje** > **Hitro klicanje**.

Dodeljevanje telefonske številke številski tipki

- 1 Izberite številsko tipko, ki ji želite dodeliti telefonsko številko.
Tipka 1 je rezervirana za glasovni predal.
- 2 V imeniku izberite zeleno telefonsko številko.

Odstranjevanje ali spreminjanje telefonske številke, ki je dodeljena številski tipki

Izberite in pridržite dodeljeno tipko ter v pojavnem meniju izberite **Odstrani** ali **Spremeni**.

Klicanje

Na začetnem zaslonu izberite **Pokliči**, da odprete aplikacijo za klicanje, ter izberite in pridržite številsko tipko, ki ji nameravate dodeliti številko.

Uporaba glaslu za klicanje osebe

Z aplikacijo Glasovni ukazi lahko za klicanje ali upravljanje naprave uporabljate svoj glas.

Glasovni ukazi niso odvisni od uporabnikovega glaslu. Naprava samodejno ustvari ukaze.

Ko vnašate vizitke ali urejate glasovne ukaze, ne uporabljajte zelo kratkih ali podobnih imen za različne vizitke ali ukaze.

Opomba: Uporaba glasovnih oznak je v hrupnem okolju ali v sili lahko otežena, zato se nikoli ne zanašajte samo na glasovno klicanje.

Kadar uporabite glasovno klicanje, se uporabi zvočnik. Ko izgovorite glasovni ukaz, naj bo naprava blizu obraza.

- 1 Pridržite klicno tipko, ko je prikazan domači zaslon. Če uporabljate združljive slušalke s tipko, pridržite tipko na slušalkah.
- 2 Predvaja se kratek zvok, na zaslonu pa se prikaže navodilo **Zdaj govorite**. Razločno izgovorite ime, ki je shranjeno v vizitki.
- 3 Naprava predvaja sintetiziran glasovni ukaz za oznako prepoznane vizitke v izbranem jeziku naprave ter prikaže ime in številko. Glasovno klicanje prekličete tako, da izberete **Prekini**.

Poslušanje glasovnega ukaza za vizitko

- 1 Izberite vizitko in **Možnosti** > **Infor. o glasovn. oznakah**.
- 2 Izberite podrobnost vizitke.

Če je za eno ime shranjenih več števil, lahko izgovorite tudi ime in vrsto številke, na primer številka mobitela ali telefonska številka.

Nasvet: S tipko za govor lahko tudi začnete glasovno klicanje v začetnem zaslonu. Pridržite tipko za govor.

Klicanje prek interneta

O internetnih klicih

Z omrežno storitvijo internetnih klicev lahko kličete in sprejemate klice prek interneta. Storitve internetnih klicev lahko podpirajo klice med računalniki, med mobilnimi telefoni ter med napravo VoIP in navadnim telefonom.

Nekateri ponudniki storitev internetnih klicev omogočajo brezplačno klicanje prek interneta. Za informacije o razpoložljivosti in ceni povezave se obrnite na ponudnika storitve internetnih klicev.

Če želite vzpostaviti ali sprejeti internetni klic, morate biti v dosegu brezžičnega omrežja WLAN oz. potrebujete povezavo za paketni prenos (GPRS) v omrežju 3G, prav tako pa morate biti vpisani v storitev internetnih klicev.

Namestitev storitve internetnih klicev

Storitve internetnih klicev lahko poiščete v storitvi Trgovina Ovi. Če želite podrobnosti, obiščite spletno mesto www.ovi.com.

- 1 Prenesite gradnik za namestitev storitve internetnih klicev.
- 2 Če želite zagnati namestitev, izberite gradnik za namestitev.
- 3 Upoštevajte navodila.

Ko je storitev internetnih klicev nameščena, se v imeniku prikaže zavihek storitve.

Vzpostavljanje internetnega klica

Ko se povežete v storitev internetnih klicev, lahko pokličete osebo s seznama prijateljev ali iz imenika.

Izberite **Meni** > **Imenik**.

Klicanje osebe s seznama prijateljev

- 1 Odprite kartico storitve internetnih klicev in se vpišite v storitev.
- 2 Izberite vizitko s seznama prijateljev, nato izberite **Internetni klic**.

Vzpostavljanje internetnih klicev na telefonsko številko ali naslov SIP

- 1 Na začetnem zaslonu izberite **Pokliči**, da odprete možnost za klicanje, nato pa vnesite želeno telefonsko številko.
- 2 Izberite **Možnosti** > **Pokliči** > **Internetni klic**.

Klicanje zadnje klicane številke

Kličete nekoga, vendar se ne odzove? Ponovno klicanje je enostavno. V dnevniku klicev si lahko ogledate informacije o odhodnih in dohodnih klicih.

Na začetnem zaslonu izberite **Pokliči**, da odprete aplikacijo za klicanje, in izberite . Če želite klicati zadnjo klicano številko, izberite to številko na seznamu.

Snemanje telefonskega pogovora

Z aplikacijo Snemalnik lahko posnamete telefonske pogovore.

- 1 Med aktivnim glasovnim klicem izberite **Meni** > **Aplikacije** > **Pisarna** > **Snemalnik**.
- 2 Če želite začeti snemati, izberite .
- 3 Če želite končati snemati, izberite . Zvočni posnetek se samodejno shrani v mapo Zvočne datoteke v aplikaciji Upravitelj datotek.

Med snemanjem obe strani v rednih časovnih razmakih zaslišita pisk.

Utišanje zvoka

Če naprava zveni, ko ne želite, da vas kdo moti, lahko zvonjenje utišate.

Aktiviranje funkcije utišanja zvoka

- 1 Izberite **Meni > Nastavitve in Telefon > Nastavitve tipala > Tipala > Vključeno**.
- 2 Izberite **Nadzor z obračanjem > Utišanje klicev**.

Ko naprava zveni, obrnite napravo z zaslonom navzdol.

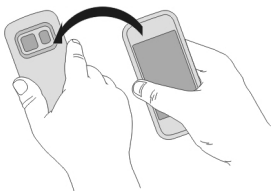



Prikaz neodgovorjenih klicev

Na začetnem zaslonu lahko vidite neodgovorjene klice. Če si želite ogledati telefonsko številko, izberite **Prikaži**. Ime klicatelja se prikaže, če je shranjeno v imeniku.

Neodgovorjeni in prejeti klici se beležijo le, če jih podpira omrežje ter če je naprava vklopljena in v dosegu omrežja.

Klicanje vizitke ali številke nazaj

Izberite vizitko ali številko.

Če si želite seznam neodgovorjenih klicev ogledati pozneje, na začetnem zaslonu izberite **Pokliči**, da odprete aplikacijo za klicanje, nato pa izberite  in odprite zavihek **Neodgovorjeni klici** .

Pokličite telefonski predal

Dohodne klice lahko preusmerite v telefonski predal (omrežna storitev). Ko na primer ne odgovorite na klic, vam lahko klicatelj pusti sporočilo.

Na začetnem zaslonu izberite **Pokliči**, da odprete aplikacijo za klicanje, ter izberite in pridržite **1**.

Spreminjanje številke telefonskega predala

- 1 Izberite **Meni > Nastavitve in Klicanje > Predal za klice**.
- 2 Izberite in pridržite nabiralnik ter v pojavnem meniju izberite **Spremeni številko**.

3 Vnesite številko (dobite jo pri ponudniku mobilnih storitev) in izberite **V redu**.

Preusmeritev klicev v telefonski predal ali na drugo telefonsko številko

Če klica ne morete sprejeti, ga lahko preusmerite v telefonski predal ali na drugo telefonsko številko.

Izberite **Meni > Nastavitve in Klicanje > Preusmer. klicev > Glasovni klici**.

Preusmeritev klicev je omrežna storitev. Če želite podrobnosti, se obrnite na ponudnika storitev.

Preusmeritev vseh glasovnih klicev v telefonski predal

Izberite **Vsi glasovni klici > Aktiviraj > V glasovni predal**.

Preusmeritev vseh glasovnih klicev na drugo številko

- 1 Izberite **Vsi glasovni klici > Aktiviraj > Na drugo številko**.
- 2 Če želite uporabiti številko, shranjeno v imeniku, vnesite to številko ali izberite **Poišči**.

Hkrati je lahko vključenih več preusmeritev, kot sta **Če je telefon zaseden** in **Če ne sprejemem klica**.

 na začetnem zaslonu označuje, da so klici preusmerjeni.

Funkciji za zaporo klicev in za preusmeritev klicev ne moreta biti vključeni hkrati.

Preprečevanje klicanja ali sprejemanja klicev

Včasih boste morda želeli omejiti odhodne ali dohodne klice za svojo napravo. Z zaporami klicev (omrežna storitev) lahko na primer omejite vse odhodne mednarodne klice ali dohodne klice, ko ste v tujini.

Izberite **Meni > Nastavitve in Klicanje > Zapore klicev**.

Če želite spremeniti nastavitve, potrebujete geslo za zapore, ki ga dobite pri svojem ponudniku storitev.

Preprečevanje klicanja

- 1 Če je storitev internetnih klicev nameščena, izberite **Zapora glasovnih/video klicev**.
- 2 Če želite preprečiti vse klice ali mednarodne klice, izberite **Odhodni klici ali Mednarodni klici**. Če želite preprečiti mednarodne klice, ne pa klicev v domovino, izberite **Mednarodni klici, razen v domovino**.
- 3 Izberite **Aktiviraj**. Zapore klicev vplivajo na vse klice, vključno s podatkovnimi klici.

Preprečevanje dohodnih klicev

- 1 Če je storitev internetnih klicev nameščena, izberite **Zapora glasovnih/video klicev**.
- 2 Če želite preprečiti vse klice ali mednarodne klice, ko ste v tujini, izberite **Dohodni klici** ali **Dohodni klici med gostovanjem**.
- 3 Izberite **Aktiviraj**.

Preprečevanje anonimnih internetnih klicev

Izberite **Zapora internetnih klicev** > **Zapora anonimnih klicev** > **Vključeno**.

Omogočanje klicev samo na nekatere številke

S storitvijo omejenega klicanja lahko klice omejite na določene telefonske številke. Otrokom lahko na primer dovolite samo klicanje družinskih članov ali klicanje na druge pomembne številke.

Izberite **Meni** > **Imenik in Možnosti** > **Številke na kartici SIM** > **Vizitke za omej. klic.**

Storitve omejenega klicanja ne podpirajo vse kartice SIM. Potrebujete kodo PIN2, ki jo dobite pri ponudniku storitev.

Aktiviranje omejenega klicanja

Izberite **Možnosti** > **Aktiviraj omejeno klican.** Vnesite kodo PIN2.

Izbiranje ljudi, ki jih lahko kličete

- 1 Izberite **Možnosti** > **Nova vizitka SIM**.
- 2 Vnesite kodo PIN2.
- 3 Vpišite ime osebe in telefonsko številko, na katero je klicanje dovoljeno, ter izberite **Končano**. Če želite dodati vizitko iz imenika na seznam za omejeno klicanje, izberite **Dodaj iz Imenika** in vizitko.

Če želite poslati besedilno sporočilo na številko, shranjeno na kartici SIM, medtem ko je omogočena storitev omejenega klicanja, morate dodati številko centra za besedilna sporočila v imenik za omejeno klicanje.

Skupna raba videa

0 skupni rabi videa

S funkcijo skupne rabe videov (omrežna storitev) lahko med glasovnim klicem pošljete video v živo ali video posnetek iz svoje naprave v drugo združljivo napravo.

Ko omogočite skupno rabo videa, se zvočnik samodejno aktivira. Če ne želite uporabiti zvočnika, lahko uporabite združljive slušalke.

Zahteve za skupno rabo videa

Če želite dati video v skupno rabo, morate vi in prejemnik izpolnjevati naslednje zahteve:

- Biti morate v omrežju 3G. Če se eden od vaju premakne v območje zunaj omrežja 3G, se glasovni klic nadaljuje.
- Funkcija skupne rabe videov mora biti omogočena.
- Nastavitve za povezovanje med dvema osebama morajo biti omogočene.

Pri ponudniku storitev lahko dobite več informacij o storitvi, razpoložljivosti omrežja 3G in stroških uporabe.

Nastavitev skupne rabe

Če želite nastaviti skupno rabo, potrebujete nastavitve povezave med dvema osebama in nastavitve povezave 3G.

Povezava med dvema osebama je znana tudi kot povezava SIP (Session Initiation Protocol). Da bi lahko uporabljali souporabo videa, morate v napravi konfigurirati nastavitve profila SIP. Nastavitve profila SIP, ki jih morate shraniti v napravo, dobite pri ponudniku storitev. Ponudnik storitev vam lahko pošlje nastavitve v konfiguracijskem sporočilu ali vam posreduje seznam potrebnih parametrov.

Nastavitev povezave med dvema osebama

Izberite **Meni** > **Nastavitve in Povezovanje** > **Skrbniške nast.** > **Nastavitve SIP**.

Uporaba povezave 3G

Če želite podrobnosti o omrežjih, se obrnite na ponudnika storitev.

Dodajanje naslova SIP vizitki

- 1 Izberite **Meni** > **Imenik**.
- 2 Izberite vizitko ali ustvarite novo.
- 3 Izberite **Možnosti** > **Uredi**.
- 4 Izberite **Možnosti** > **Dodaj podrobnost** > **Skupna raba videa**.
- 5 Vnesite naslov SIP v obliki uporabniškoime@imedomene (namesto imena domene lahko uporabite naslov IP).

Če ne poznate sogovornikovega naslova SIP, lahko za skupno rabo videov uporabite njegovo telefonsko številko, vključno s kodo države (če to omogoča ponudnik mobilnih storitev).

Skupna raba videa v živo ali video posnetka

Med aktivnim glasovnim klicem izberite **Možnosti** > **Skupna raba videa**.

- 1 Če želite dati ta video v skupno rabo, izberite **Video v živo**. Če želite dati ta video v skupno rabo, izberite **Video posnetek** in zeleni video. Naprava preveri, ali je treba video pretvoriti. Po potrebi se videoposnetek samodejno pretvori.
- 2 Izberite zeleni naslov SIP ali telefonsko številko, ki je shranjena v vizitki prejemnika. Če naslov SIP ali telefonska številka ni na voljo, ročno vnesite podrobnosti in izberite **V redu**. Ko vnašate telefonsko številko, morate vnesti kodo države. Vabilo se pošlje na naslov SIP.

Če med skupno rabo videa dostopate do druge aplikacije, se skupna raba začasno ustavi.

Nadaljevanje skupne rabe

Na začetnem zaslonu izberite **Možnosti** > **Nadaljaj sk. rabo videa**.

Ustavitev skupne rabe videa

Izberite **Končaj**. Če želite končati glasovni klic, pritisnite tipko za konec. Ko končate klic, se konča tudi skupna raba videa.

Shranjevanje videa v živo, ki ste ga dali v skupno rabo

Ko ste pozvani, izberite **Da**.

Sprejem vabila za skupno rabo videov

Izberite **Da**. Skupna raba videa se začne samodejno.

Imenik

0 aplikaciji Imenik

 Izberite **Meni** > **Imenik**.

Z aplikacijo Imenik lahko shranite in urejate telefonske številke, naslove in druge kontaktne informacije svojih prijateljev.

Shranjevanje telefonskih števil in e-poštnih naslovov

V imenik lahko shranite telefonske številke, naslove in druge informacije svojih prijateljev.

Izberite **Meni** > **Imenik**.

Dodajanje vizitke v imenik

- 1 Izberite **Možnosti** > **Nova vizitka**.
- 2 Izberite polje in vnesite podatke. Če želite zapreti polje za vnos besedila, izberite



Urejanje podatkov na vizitki

- 1 Izberite vizitko.
- 2 Odprite zavihek z vizitko .
- 3 Izberite podrobnost vizitke.

Dodajanje podrobnosti o vizitki

Izberite vizitko in **Možnosti** > **Uredi** > **Možnosti** > **Dodaj podrobnost**.

Shranjevanje številke prejetega klica ali sporočila

Ali ste prejeli klic ali sporočilo od osebe, katere telefonske številke še nimate v imeniku? Številko lahko enostavno shranite v nov ali že obstoječ vnos v imeniku.

Shranjevanje številke prejetega klica

- 1 Izberite **Meni** > **Aplikacije** > **Dnevnik**.
- 2 Izberite **Zadnji klici** > **Prejeti klici**.
- 3 Izberite in pridržite telefonsko številko ter v pojavnem meniju izberite **Shrani v Imenik**.
- 4 Izberite, ali želite ustvariti nov vnos v imeniku ali posodobiti že obstoječega.

Shranjevanje številke prejetega sporočila

- 1 Izberite **Meni** > **Sporočila**.
- 2 Izberite **Prejeto** in sporočilo.
- 3 Izberite telefonsko številko in **Shrani v Imenik**.
- 4 Izberite, ali želite ustvariti nov vnos v imeniku ali posodobiti že obstoječega.

Hitro vzpostavljanje stika z najpomembnejšimi osebami

Najpomembnejše osebe lahko uvrstite med priljubljene. Priljubljene osebe so na vrhu seznama, da lahko z njimi hitro vzpostavite stik.

Izberite **Meni** > **Imenik**.

Uvrščanje vizitke med priljubljene

Izberite in pridržite vizitko ter iz pojavnega menija izberite **Dodaj k priljubljenim**.

Brisanje vizitke iz skupine priljubljenih

Izberite in pridržite vizitko ter iz pojavnega menija izberite **Odstrani iz priljubljenih**. Vizitke niste izbrisali iz standardnega imenika.

Nastavitev tona zvonjenja za določeno osebo

Bi radi že po tonu zvonjenja vedeli, kdo kliče? Želeni osebi lahko določite poseben ton zvonjenja.

Izberite **Meni** > **Imenik**.

Nastavitev tona zvonjenja za želeno osebo

- 1 Izberite vizitko in **Možnosti** > **Uredi**.
- 2 Izberite polje Ton zvonjenja in ton zvonjenja.

Nastavitev tona zvonjenja za želeno skupino

- 1 Odprite kartico Skupine.
- 2 Izberite in pridržite ime skupine ter v pojavnem meniju izberite **Ton zvonjenja**.
- 3 Izberite ton zvonjenja s seznama.

Ton zvonjenja velja samo za tiste osebe, ki so že bile v skupini, ko ste ga določili.

Pošiljanje osebnih kontaktnih podatkov prek možnosti Moja vizitka

Moja kartica je vaša elektronska vizitka. Z možnostjo Moja kartica lahko pošljete svoje kontaktne podatke drugim.

Izberite **Meni** > **Imenik**.

Pošiljanje kontaktnih podatkov v obliki vizitke

Izberite in pridržite možnost **Moja kartica** ter v pojavnem meniju izberite **Pošlji kot vizitko**.

Urejanje kontaktnih podatkov v možnosti Moja vizitka

Izberite **Moja kartica** in podrobnost, ki jo želite urediti.

Ustvarjanje skupine vizitk

Če ustvarite skupine vizitk, lahko hkrati pošljete sporočilo več osebam. Družinske člane lahko na primer uvrstite v eno skupino.

Izberite **Meni** > **Imenik**.

- 1 Odprite kartico Skupine.
- 2 Izberite **Možnosti** > **Nova skupina**.
- 3 Vnesite ime za skupino in izberite **V redu**.
- 4 Izberite skupino in **Možnosti** > **Dodaj člane**.
- 5 Če želite označiti vizitke, ki jih nameravate dodati v skupino, jih najprej izberite.

Pošiljanje sporočila skupini oseb

Bi radi hitro poslali sporočilo vsem družinskim članom? Če ste jih uvrstili v skupino, lahko pošljete sporočilo vsem hkrati.

Izberite **Meni** > **Imenik**.

- 1 Odprite kartico Skupine.
- 2 Izberite in pridržite ime skupine, nato pa v pojavnem meniju izberite **Ustvari sporočilo**.

Vizitke, ki so shranjene na kartici SIM

Če ste vizitke shranili na kartico SIM, jih lahko kopirate v napravo. Vizitkam, ki so shranjene v napravi, lahko dodate več podatkov.

Izberite **Meni** > **Imenik**.

Prikaz vizitk, ki so shranjene na kartici SIM

Izberite **Možnosti** > **Nastavitve** > **Prikazani imenik** > **Kartica SIM**.

Vizitke, ki so shranjene na kartici SIM, so označene z .

Če vizitke kopirate v napravo, jim lahko dodate več podrobnosti (na primer dodatne telefonske številke, naslove ali slike).

Kopiranje vseh vizitk s kartice SIM v napravo

Izberite **Možnosti** > **Številke na kartici SIM** > **Kopiraj vse v telefon**.

Varnostno kopiranje imenika v storitev Ovi by Nokia

Če varnostno kopirate imenik v storitev Ovi by Nokia, ga lahko preprosto kopirate v novo napravo. Tudi če vam napravo ukradejo ali pa jo poškodujete, lahko še vedno dostopate do svojega imenika v spletu.

Izberite **Meni** > **Imenik** in **Možnosti** > **Sinhronizac. Ovi**.

Če omogočite samodejno sinhroniziranje, se vse nove spremembe imenika samodejno varnostno kopirajo v storitev Ovi by Nokia.

Če želite uporabljati storitev Ovi, morate imeti račun Nokia. Če računa še nimate, ga lahko ustvarite na spletnem mestu www.ovi.com.

Če z aplikacijo Sinhronizacija Ovi samodejno sinhronizirate imenik s storitvijo Ovi, ne omogočite sinhroniziranja nobeni drugi storitvi (na primer storitvi Mail for Exchange), ker lahko pride do sporov.

Sporočila

O aplikaciji Sporočila

 Izberite **Meni** > **Sporočila**.

Pošiljate in prejimate lahko sporočila različnih vrst:

- Besedilna sporočila
- Zvočna sporočila
- Večpredstavna sporočila, ki vsebujejo slike in videe
- Sporočila skupin

Sporočila zahteva omrežno podporo.



Pošljete lahko besedilna sporočila, ki imajo več znakov, kot je določenih za eno sporočilo. Daljša sporočila so poslana kot dve ali več sporočil. Ponudnik storitev lahko to ustrezno zaračuna.

Znaki z naglasi ali drugimi znamenji in nekatere jezikovne možnosti lahko zasedejo več prostora, zato lahko v enem sporočilu pošljete manj znakov, kot bi jih lahko drugače.

Pošiljanje sporočila

Z besedilnimi in večpredstavnostnimi sporočili lahko hitro stopite v stik s svojimi prijatelji in družino. Večpredstavnostnemu sporočilu lahko priložite slike, videe in zvočne posnetke, ki jih želite dati v skupno rabo.

Izberite **Meni** > **Sporočila**.

- 1 Izberite **Novo sporočilo**.
- 2 Če želite izbrati prejemnike iz imenika, izberite naslov **Za**. Če želite ročno vnesti telefonsko številko prejemnika, vnesite številko v polje **Za**.
- 3 Če želite dodati prilogo, izberite .
- 4 Izberite .

Pošiljanje sporočila s prilogo je lahko dražje kot pošiljanje običajnega besedilnega sporočila. Več informacij lahko dobite pri svojem ponudniku storitev.

Če je predmet, ki ste ga vstavili v večpredstavno sporočilo, prevelik za omrežje, naprava samodejno zmanjša velikost.

Večpredstavna sporočila lahko prejema in prikazuje samo združljive naprave. Sporočila se lahko razlikujejo v različnih napravah.

Pošiljanje sporočila osebi



Izberite **Meni** > **Imenik**.

- 1 Vizitko poiščete tako, da v iskalno polje vnesete prve črke ali znake imena ali priimka.
- 2 Izberite vizitko.
- 3 Na vizitki izberite **Sporočilo**.
- 4 Če je v vizitki več telefonskih števil, izberite in pridržite možnost **Sporočilo** ter izberite zeleno številko.

Pošiljanje zvočnega sporočila

Posnamete lahko zvočni posnetek, na primer rojstnodnevno pesem, in jo pošljete prijatelju kot zvočno sporočilo.

Izberite **Meni** > **Sporočila**.

- 1 Izberite **Možnosti** > **Ustvari sporočilo** > **Zvočno sporočilo**.
- 2 Če želite posneti sporočilo, izberite .
- 3 Če želite izbrati prejemnika iz imenika, izberite naslov **Za**. Če želite ročno vnesti telefonsko številko prejemnika, vnesite številko v polje **Za**.
- 4 Izberite .

Prejemanje sporočil

Ko prejmete sporočilo, ga lahko odprete neposredno z začetnega zaslona. Pozneje najdete sporočilo v mapi **Pogovori** ali v mapi **Prejeto** v meniju **Sporočila**.

Izberite **Meni** > **Sporočila**.

Ko prejmete sporočilo, se na začetnem zaslonu prikažeta znak  in napis **1 novo sporočilo**. Sporočilo odprete tako, da izberete **Prikaži**. Sporočilo se privzeto odpre v prikazu **Pogovori**.

Odgovor na prejeto sporočilo v prikazu Pogovori

Izberite polje za vnos besedila na dnu zaslona, napišite sporočilo in izberite .

Odpiranje sporočila v mapi Prejeto

Izberite **Prejeto** in sporočilo.

Odgovor na prejeto sporočilo v prikazu Prejeto

Odprite sporočilo in izberite .

Posredovanje sporočila v prikazu Prejeto

Odprite sporočilo in izberite .

Shranjevanje prejetega večpredstavnostnega elementa

Izberite in pridržite predmet ter v pojavnem meniju izberite **Shrani**. Element si lahko ogledate v ustrezni aplikaciji. Če si želite na primer ogledati shranjene slike, odprite Fotografije.

Prikaz pogovora

Sporočila, ki ste jih poslali določeni osebi in jih od nje prejeli, lahko prikažete hkrati ter nadaljujete pogovor iz tega prikaza.

Izberite **Meni > Sporočila**.

Izberite **Pogovori** in vizitko. Prikažejo se vsa sporočila, ki ste jih poslali tej osebi ali jih od nje prejeli.

Odgovor na sporočilo v pogovoru

- 1 Odprite pogovor.
- 2 Izberite polje za vnos besedila na dnu zaslona in napišite sporočilo.
- 3 Če želite dodati priloge ali več prejemnikov, izberite **Možnosti > Dodaj**.
- 4 Sporočilo pošljete tako, da izberete .

Ko pošiljate novo sporočilo, se le to doda trenutnemu pogovoru. Če ni nobenega pogovora, se začne nov pogovor.

Ko odprete prejeto sporočilo z začetnega zaslona, se sporočilo privzeto odpre v prikazu Pogovori. Če želite, da se sporočilo odpre v prikazu Prejeto, izberite **Možnosti > Prikaz sporočil > Prejeto**.

Poslušanje besedilnega sporočila

Napravo lahko nastavite tako, da bo brala vaša besedilna sporočila na glas.

- 1 Izberite **Meni > Sporočila**.
- 2 Izberite **Prejeto**.
- 3 Izberite in pridržite sporočilo ter v pojavnem meniju izberite **Poslušaj**.

Izberite **Meni > Aplikacije > Pisarna > Bralec spor..**

Spreminjanje jezika

Izberite **Jezik** in jezik.

Prenos dodatnega jezika

Izberite **Možnosti** > **Naloži jezike**.

Spreminjanje glasu

Izberite . Če želite predhodno poslušati glas, ga izberite in pridržite, nato pa izberite **Predvajaj glas**.

Spreminjanje jezika

Spremenite lahko jezik naprave in jezik, v katerem pišete sporočila in e-poštna sporočila. Aktivirate lahko tudi vnašanje besedila s predvidevanjem.

Izberite **Meni** > **Nastavitve in Telefon** > **Jezik**.

Spreminjanje jezika naprave

Izberite **Jezik telefona**.

Spreminjanje jezika pisanja

Izberite **Jezik pisanja**.

Aktiviranje predvidevanja vnosa

Izberite **Predvidevanje vnosa**.

E-pošta

E-pošta

O aplikaciji E-pošta

Izberite **Meni** > **Aplikacije** > **E-pošta**.

Z možnostjo E-pošta lahko dodate številne predale in do njih dostopate neposredno z začetnega zaslona. V glavnem prikazu e-pošte lahko preklapljate med predali.

Če nimate e-poštnega računa, ga lahko ustvarite na spletnem mestu www.ovi.com.

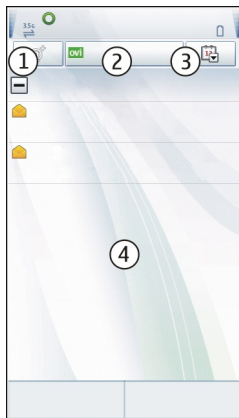

- 1 Napišite e-poštno sporočilo.
- 2 Preklaplajte med svojimi predali.
- 3 Razvrstite e-pošto, na primer glede na datum.
- 4 E-pošta v trenutnem predalu.

E-pošta vsebuje interaktivne elemente. Če želite, da se prikaže pojavni meni, na primer izberite in pridržite e-poštno sporočilo.

Dodajanje predala

V napravo lahko dodate več predalov.

Izberite **Meni** > **Aplikacije** > **E-pošta**.

Dodajanje predala

Izberite **Novo** in sledite navodilom.

Dodajanje gradnika e-pošte na začetni zaslon

Tapnite in pridržite prazno območje na začetnem zaslonu.

Izberite  in zeleni gradnik s seznama.

Brisanje predala

Izberite **Možnosti** > **Zbriši nabiralnik** in predal.

Branje e-pošte

Z napravo lahko berete e-pošto in odgovarjate nanjo.

Izberite **Meni** > **Aplikacije** > **E-pošta**.

Branje e-pošte

Izberite e-pošto. Če želite povečati ali pomanjšati prikaz, približajte prste na zaslonu.



Odpiranje ali shranjevanje priloge

Izberite prilogo, nato pa iz pojavnega menija izberite ustrezno možnost. Če je prilog več, lahko shranite vse hkrati.

Odgovarjanje na e-pošto

Izberite **Možnosti** > **Odgovori**.

Posredovanje e-pošte

Izberite **Možnosti** > **Posreduje**.



Nasvet: Če je v e-pošti spletni naslov, ki ga želite odpreti v brskalniku naprave ali dodati med zaznamke, izberite naslov in nato še zeleno možnost iz pojavnega menija.

Nasvet: Če želite odpreti naslednjo ali prejšnjo e-pošto, uporabite ikone puščic.

Pošiljanje pošte

Napravo lahko uporabljate za pisanje in pošiljanje pošte ter pripenjanje datotek pošti.

Izberite **Meni** > **Aplikacije** > **E-pošta**.

- 1 Izberite .
- 2 Če želite dodati prejemnika iz imenika, izberite ikono Za, Kp ali Skp. Če boste ročno vnesli poštni naslov, izberite polje Za, Kp ali Skp.
- 3 Če želite poštnemu sporočilu dodati prilogo, izberite .
- 4 Če želite poslati poštno sporočilo, izberite .

Odpiranje e-pošte z začetnega zaslona

Na začetnem zaslonu imate lahko več gradnikov e-pošte, odvisno od naprave. V vsakem gradniku e-pošte je en poštni nabiralnik. Gradnik kaže, ali ste prejeli novo e-poštno sporočilo, in prikazuje število neprebranih e-poštnih sporočil.

Dodajanje gradnika e-pošte na začetni zaslon

Na začetnem zaslonu izberite **Nov nabiralnik** in sledite navodilom.

Dodajanje drugega gradnika na začetni zaslon

Tapnite in pridržite začetni zaslon, izberite  in nato še zeleni gradnik s seznama.

Odpiranje e-poštnega sporočila

V gradniku e-pošte izberite sporočilo.

Internet

O aplikaciji Splet

 Izberite **Meni > Splet**.

Z aplikacijo Splet si lahko ogledate spletne strani v internetu.

Če želite brskati po spletu, morate imeti v napravi konfigurirano internetno dostopno točko in biti povezani z omrežjem.

Brskanje po spletu

Izberite **Meni > Splet**.

Nasvet: Če nimate pavšalne naročnine za prenos podatkov pri ponudniku storitev in želite shraniti stroške podatkov v svoj telefonski račun, za vzpostavitev internetne povezave uporabite brezžično lokalno omrežje (WLAN).

Obisk spletne strani

V orodni vrstici izberite  in vnesite spletni naslov.

Povečevanje in pomanjševanje

Postavite prsta na zaslon in ju pomaknite skupaj ali narazen.

Začasni pomnilnik se uporablja za začasno shranjevanje podatkov. Če ste dostopali ali poskušali dostopati do zaupnih informacij ali zaščitenih storitev, za katere je potrebno geslo, izpraznite začasni pomnilnik po vsaki uporabi.

Praznjenje začasnega pomnilnika

Izberite **Možnosti** > **Počisti podat. o zasebn.** > **Začasni pomnilnik.**

Dodajanje zaznamka

Če nekatere spletne strani pogosto obiskujete, jih dodajte v prikaz zaznamkov, da lahko na enostaven način dostopate do njih.

Izberite **Meni** > **Splet.**

Med uporabo brskalnika izberite  > .

Obisk spletne strani, shranjene med zaznamke, med brskanjem

Izberite  in zaznamek.

Naročanje na spletni vir

Svojih priljubljenih spletnih mest vam ni treba redno obiskovati, da bi spremljali novosti na njih. Naročite se lahko na spletne vire in samodejno pridobite povezave do najnovejših vsebin.

Izberite **Meni** > **Splet.**

Spletni viri na spletnih straneh so običajno označeni z . Uporabljajo se na primer za skupno rabo naslovov najnovejših novic ali spletnih dnevnikov.

Naročanje na vir

Obiščite spletni dnevnik ali spletno stran, ki vsebuje spletni vir, in izberite **Možnosti** > **Naroči spletne vire.**

Ročno posodabljanje vira

V prikazu Spletni viri izberite zeleni vir.

Nastavitev vira za samodejno posodabljanje

V prikazu Spletni viri izberite in pridržite zeleni vir ter iz pojavnega menija izberite **Uredi** > **Samodejne posodobitve.**

Iskanje dogodkov v bližini

Bi radi v bližini svoje trenutne lokacije počeli kaj zanimivega? Možnost Tu in zdaj ponuja na primer informacije o vremenu, dogodkih, kino sporedih ali restavracijah v bližini.

Izberite **Meni** > **Splet.**

1 Izberite **Tu in zdaj.**

2 Poiščite razpoložljive storitve, za več informacij pa izberite želeno storitev.

Nekaterih vsebin ne ponuja Nokia, temveč tretje osebe. Vsebina je lahko nenatančna in morda ne bo vedno na voljo.

Nekatere storitve morda niso na voljo v vseh državah in vseh jezikih. Storitve so lahko odvisne od omrežja. Več informacij lahko dobite pri svojem ponudniku mobilnih storitev.

Pri uporabi storitve ali prenašanju vsebine lahko pride do prenosa večjih količin podatkov, zaradi česar lahko nastanejo stroški prenosa podatkov.

Družabna omrežja

O aplikaciji Družabna omrežja

Izberite **Meni** > **Družabna omrežja**, se vpišite v Ovi by Nokia, nato pa se vpišite v ustrezne storitve družabnih omrežij.

Z aplikacijo Družabna omrežja boste lahko še bolj uživali v družabnih omrežjih. Ko se prek storitve Ovi by Nokia vpišete v storitve družabnih omrežij, lahko:

- prikažete posodobljena stanja svojih prijateljev iz več storitev hkrati;
- objavite posodobitev svojega stanja v več storitvah hkrati;
- daste v skupno rabo slike, ki ste jih ravnokar posneli;
- povežete profile spletnih prijateljev z njihovimi kontaktnimi podatki v napravi;
- posodobitvi stanja dodate podatke o lokaciji;
- dodate dogodke iz koledarja storitev v koledar naprave.

Na voljo so samo funkcije, ki jih podpira storitev družabnih omrežij.

Za uporabo storitev družabnih omrežij potrebujete omrežno podporo. To lahko vključuje prenos velike količine podatkov in s tem povezane stroške. Informacije o stroških prenosa podatkov dobite pri ponudniku storitev.

Storitve družabnih omrežij so storitve drugih ponudnikov in ne storitve podjetja Nokia. Preverite nastavitve zasebnosti v storitvi družabnih omrežij, ki jo uporabljate, saj bodo vaši podatki morda na voljo številnim osebam. Pogoji uporabe storitve družabnih omrežij veljajo za skupno rabo podatkov v tej storitvi. Preberite več o pogojih uporabe storitve in možnostih glede zasebnosti.

Ogled posodobitev stanja prijateljev v enem prikazu

Ko ste v storitve družabnih omrežij vpisani prek aplikacije Družabna omrežja, lahko vidite posodobitve stanj prijateljev iz vseh storitev v enem prikazu. Ni vam treba preklapljati med različnimi aplikacijami, da bi videli, kaj počnejo prijatelji.

Izberite **Meni** > **Družabna omrežja**.

- 1 Vpišite se v Ovi by Nokia z uporabniškim imenom in geslom za račun Nokia.
- 2 Izberite storitev in se vpišite.
- 3 Izberite **Dodaj račun**.
- 4 Izberite drugo storitev in se vpišite.
- 5 Izberite **Vse dejavnosti**.

Izbiranje storitev, ki so vključene v prikaz

Izberite ikono za preklon med računi poleg polja za posodobitev stanja. Ikona označuje, katere storitve so vključene v prikaz.

Objava stanja v storitvah družabnih omrežij

Z aplikacijo Družabna omrežja lahko objavite posodobitev stanja v storitvah družabnih omrežij.

Izberite **Meni** > **Družabna omrežja**.

V besedilno polje vnesite novo stanje.

Povezovanje spletnih prijateljev z njihovimi kontaktnimi podatki

Profile spletnih prijateljev iz storitev družabnih omrežij lahko povežete z njihovimi kontaktnimi podatki v napravi. Ko jih povežete, si lahko ogledate njihove kontaktne podatke neposredno iz aplikacije Družabna omrežja, najnovejše posodobitve stanja pa vidite v imeniku.

Izberite **Meni** > **Družabna omrežja**.

- 1 Izberite sliko profila spletnega prijatelja.
- 2 V pojavnem meniju izberite **Dodaj profil vizitki**.
- 3 V imeniku izberite vizitko, s katero želite povezati profil.

Prikaz posodobljenih stanj vaših prijateljev na začetnem zaslону

Če se v storitve družabnih omrežij vpišete prek storitve Ovi by Nokia, lahko prikažete posodobitve svojih prijateljev v spletu neposredno na začetnem zaslону.

Iskanje posodobitev na začetnem zaslону

Ko se vpišete v storitev, lahko v gradniku Družabna omrežja vidite posodobitve.

Odpiranje aplikacije Družabna omrežja z začetnega zaslóna

Izberite gradnik Družabna omrežja. Če ste se uspešno vpisali, se odpre pogled posodobitev stanja. Če se niste uspešno vpisali, se odpre pogled za vpis.

Prenos slike v storitev

Z aplikacijo za druženje lahko prenesete slike v storitve družabnih omrežij.

Izberite **Meni** > **Družabna omrežja**.

- 1 Izberite .
- 2 Izberite sliko, ki jo želite prenesti.
- 3 Če želite označiti elemente za prenos, jih izberite.
- 4 Če želite prenesti posamezno sliko, lahko dodate napis in oznako s komentarjem za določen del slike.

Prenos posnete slike

- 1 Izberite .
- 2 Izberite možnost prenašanja slik iz kamere.
- 3 Posnemite sliko.
- 4 Dodajte napis in oznako s komentarjem za določen del slike.

Če želite prenesti sliko, mora storitev družabnih omrežij to funkcijo podpirati.

Skupna raba lokacije in posodobitev stanja

Z aplikacijo za druženje lahko prijateljem sporočite, kje ste, da vas bodo lahko našli.

Izberite **Meni** > **Družabna omrežja**.

- 1 Izberite polje za vnos besedila na vrhu zaslona.
- 2 Dodajte svojo lokacijo. Naprava s sistemom GPS določi vašo trenutno lokacijo in poišče točke v vaši bližini.
- 3 Če najde več točk, izberite zeleno s seznama.

Skupna raba lokacije je na voljo samo, če jo storitev podpira.

Preden daste lokacijo v skupno rabo, vedno razmislite, komu boste podatek zaupali. Preverite nastavitve zasebnosti v storitvi družabnih omrežij, ki jo uporabljate, saj boste morda svojo lokacijo zaupali številnim osebam.

Za skupno rabo lokacije morda veljajo določeni pogoji za uporabo storitve družabnih omrežij. Seznanite se s pogoji uporabe in možnostmi za zasebnost v storitvi. Svojo lokacijo razkrijte drugim samo po tehtnem premisleku, prav tako pa razmislite, preden si ogledate lokacijo druge osebe.

Vzpostavljanje stika s prijateljem iz storitve družabnih omrežij

Če želite več kot le komentirati prijateljevo stanje, ga lahko pokličete ali pa mu pošljete sporočilo.

Izberite **Meni** > **Družabna omrežja**.

- 1 Izberite prijateljevo sliko profila.
- 2 V pojavnem meniju izberite **Ogled kontaktnih podatkov**.
- 3 Izberite način komunikacije.

Ta funkcija je na voljo, če ste povezali svoje spletne prijatelje z njihovimi kontaktnimi podatki v napravi.

Načini komuniciranja, ki so na voljo, so lahko različni. Če želite prijatelja poklicati ali mu poslati sporočilo, mora storitev podpirati to funkcijo.

Dodajanje dogodkov v koledar naprave

Ko odgovarjate na povabila na dogodke v storitvi družabnih omrežij, lahko dogodke dodate v koledar naprave, da si jih lahko ogledate, tudi ko niste povezani s spletom.

Izberite **Meni** > **Družabna omrežja** in zeleno storitev, nato pa se vpišite.

- 1 Izberite povabilo za dogodek.
- 2 Dodajte dogodek v koledar naprave.

Ta funkcija je na voljo samo, če jo storitev podpira.

Kamera

O aplikaciji Kamera

 Izberite **Meni** > **Aplikacije** > **Kamera**.

Zakaj bi nosili s sabo še dodatno kamero, ko pa je vaša naprava opremljena z vsem, kar potrebujete, če želite ujeti in shraniti spomine? Z aplikacijo Kamera lahko enostavno posnamete slike ali videe. Pozneje lahko z napravo prikažete ali uredite slike in videe, jih daste v skupno rabo v internetu ali pa jih pošljete v združljive naprave.

Fotografiranje

Pridržite sprožilec kamere.

- 1 Če želite aktivirati funkcijo iskanja obraza, izberite  > **Zaznav. obr.**. Funkcija iskanja obraza zazna obraze in okrog njih nariše pravokotnike, tudi če se premikajo.
- 2 Pritisnite sprožilec kamere. Naprave ne premikajte, dokler se slika ne shrani in prikaže na zaslonu.

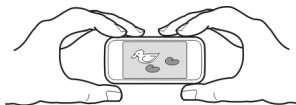

Shranjevanje informacij o lokaciji v slike in videe

Če se včasih ne morete spomniti, na katerem izletu ali potovanju ste posneli določeno sliko ali video, lahko nastavite napravo tako, da samodejno zabeleži lokacijo.

Pridržite tipko .

Aktiviranje funkcije za beleženje lokacije

Izberite **Možnosti** > **Nastavitve** > **Shrani inform. o lokaciji** > **Da**.

Pridobivanje koordinat lokacije lahko traja nekaj minut. Razpoložljivost in kakovost signalov GPS se na različnih območjih razlikujeta, nanju pa lahko vplivajo zgradbe, naravne ovire in vremenske razmere. Če daste v skupno rabo datoteko, ki vključuje podatke o lokaciji, bodo tudi ti podatki v skupni rabi, vaša lokacija pa bo vidna tretjim osebam, ki si bodo ogledovale datoteko. Za to funkcijo potrebujete omrežno storitev.

Kazalniki s podatki o lokaciji:

 — Informacije o lokaciji niso na voljo. Informacije o lokaciji morda ne bodo shranjene v slike in videe.



 — Informacije o lokaciji so na voljo. Informacije o lokaciji so shranjene v slike in videe.

Informacije o lokaciji lahko priložite sliki ali video posnetku, če se koordinate lokacije lahko določijo prek omrežja in sistema GPS. Če daste v skupno rabo sliko ali video posnetek s priloženimi informacijami o lokaciji, se informacije o lokaciji prikažejo osebam, ki si ogledajo sliko ali video posnetek. Geografsko označevanje lahko deaktivirate v nastavitvah kamere.

Nasveti za slike

Izberite **Meni** > **Aplikacije** > **Kamera**.

Pri fotografiranju bodite pozorni na naslednje:

- Napravo držite pri miru z obema rokama.
- Ko zeleni predmet povečate, se lahko kakovost fotografije poslabša.
- Kamera preklopi v način varčevanja z energijo po približno minuti nedejavnosti. Če želite znova aktivirati kamero, na hitro pritisnite tipko .
- Nastavite lahko uporabniško določeno sceno, ki bo privzeto uporabljena vsakič, ko odprete aplikacijo Kamera. Izberite  > **Scenski način** > **Uporabniško**



določeno > **Uredi**. Spremenite nastavitve in izberite **Nast. za privz. scen. način** > **Da**.

- Bliskavico uporabljajte z varne razdalje. Ne uporabljajte je za bližinske posnetke ljudi ali živali. Pri slikanju bliskavice ne prekrivajte.

Snemanje videa

Z napravo lahko fotografirate, posebne trenutke pa lahko ujamate tudi v obliki videov.

Pridržite tipko .

- 1 Po potrebi preklopite iz slikovnega načina v video način, tako da izberete .
- 2 Snemati začnete tako, da pritisnete . Prikaže se rdeča ikona za snemanje.
- 3 Če želite začasno ustaviti snemanje, izberite **Zač. ustavi**. Snemanje se ustavi, če ga prekinete in eno minuto ne pritisnete nobene tipke.
Če želite predmet povečati ali pomanjšati, uporabite tipki za glasnost.
- 4 Če želite ustaviti snemanje, pritisnite . Video se samodejno shrani v Fotografije.

Pošiljanje slike

Prijateljem lahko pošiljate slike v večpredstavnostnih oz. e-poštnih sporočilih ali pa po povezavi Bluetooth.

- 1 Posnemite sliko.
- 2 Izberite **Možnosti** > **Pošlji**.
- 3 Izberite zeleni način pošiljanja.

Vaše slike in videi

0 aplikaciji Fotografije

 Izberite **Meni** > **Fotografije**.

Aplikacija Fotografije je mesto, s katerega si lahko ogledate vse slike in videe v vaši napravi. Na enostaven način si lahko ogledate videe ali brskate po slikah ter natisnete najboljše posnetke.

Slike in videe si lahko ogledate tudi na združljivi TV.

Če želite svoje večpredstavnostne datoteke upravljati bolj učinkovito, jim dodajte oznake ali jih razvrstite po kategorijah.

Prikaz slik in videov

Izberite **Meni** > **Fotografije**.

Brskanje po slikah in videih

Izberite mapo in potegnite gor ali dol.

Prikaz slike v celozaslonskem načinu

Izberite sliko in postavite napravo v ležeči način.

Če želite v celozaslonskem načinu brskati po slikah, potegnite levo ali desno.

Če želite videti drsnik za povečavo, tapnite sliko. Lahko pa postavite na zaslon dva prsta; če želite sliko povečati, ju razmaknite. Če želite sliko pomanjšati, pomaknite prsta skupaj.



Prikaz slik v obliki diaproyekcije

Izberite sliko in **Možnosti** > **Diaproyekcija** > **Predvajaj**. Diaproyekcija se začne pri izbrani sliki.

Predvajanje videa

Izberite mapo in video.

Slike in videe si lahko pošljete tudi iz združljive naprave. Če želite videti prejeto sliko ali video v Fotografije, jo/ga morate najprej shraniti.

Urejanje posnetih slik

Z Urejevalnikom fotografij lahko svojim slikam dodajate učinke, besedilo, sličice ali okvire.

Izberite **Meni** > **Aplikacije** > **Urejevalnik fotografij** in sliko.

- 1 Če želite vstaviti učinke, izberite zeleno možnost v razširjeni orodni vrstici.
- 2 Če želite shraniti urejeno sliko, izberite **Možnos.** > **Shrani**. Urejena slika ne zamenja izvorne slike.

Če si želite urejene slike ogledati pozneje, izberite **Meni** > **Fotografije**.

Urejevalnik videa

O aplikaciji Urejevalnik videov

Izberite **Meni** > **Aplikacije** > **Urejevalnik videov**.

Slikam in videom lahko dodate zvoke, učinke in besedilo ter jih preprosto spremenite v kratke filme ali diaproyekcije.

Podprte so naslednje oblike zapisa datotek: MPEG4, H263, H263 BL, WMV, JPEG, PNG, BMP, GIF, MP3, AAC/AAC+eAAC+, WAV in AMR-NB/AMR-WB.

Zvočne datoteke, ki jih želite uporabiti v filmu, shranite v mapo Zvočne datoteke v napravi.

Filmu ne morete dodati zvočne datoteke, zaščitene z DRM.

Ustvarjanje filma

Z možnostjo Snemalna knjiga lahko iz videov in slik na preprost način ustvarite kratke filme.

Izberite **Meni > Aplikacije > Urejevalnik videov.**

- 1 Izberite **Snemalna knjiga.**
- 2 Če želite slike in videe dodati filmu, izberite **Izberi predstavnost.** Če želite prikazati izbrane datoteke, s prstom potegnite v levo ali desno.
- 3 Če želite slikam in videom dodati učinek prehajanja, izberite **+**.
- 4 Če želite vključiti način urejanja, izberite video ali sliko. V načinu urejanja lahko skrajšate dolžino videa ali določite čas prikazovanja posamezne slike.
- 5 Če želite filmu dodati zvok, izberite **Nastavi glasbo za ozadje.**
- 6 Če želite filmu dodati besedilo ali podnapise, izberite **Dodaj besedilo.**
- 7 Shranite film.

Ustvarjanje diaproyekcije

V aplikaciji Urejevalnik videov so na voljo predloge za različne priložnosti. Uporabite jih lahko za ustvarjanje diaproyekcij dogodkov, kot so obletnice ali zabave.

Izberite **Meni > Aplikacije > Urejevalnik videov.**

- 1 Izberite **Glasbeni video.**
- 2 Izberite predlogo za diaproyekcijo. Ko izberete predlogo, se prikaže predogled.
- 3 Izberite slike, ki jih želite uporabiti.
- 4 Izberite zvoke, ki jih želite predvajati v ozadju.
- 5 Dodajte naslov.
- 6 Prikažite predogled diaproyekcije in diaproyekcijo shranite.

Tiskanje posnetih slik

Posnete slike lahko neposredno natisnete z združljivim tiskalnikom.

- 1 Če želite napravo povezati s tiskalnikom v načinu Prenos vsebin, uporabite združljiv podatkovni kabel USB.
- 2 Izberite sliko, ki jo želite natisniti.
- 3 Izberite **Možnosti** > **Tiskanje**.
- 4 Če želite tiskati prek povezave USB, izberite **Tiskanje** > **Prek USB**.
- 5 Če želite natisniti sliko, izberite **Možnosti** > **Natisni**.

Nasvet: Uporabite lahko tudi tiskalnik Bluetooth. Izberite **Tiskanje** > **Po povezavi Bluetooth**. Za izbrani tiskalnik izberite Bluetooth in sledite navodilom na zaslonu.

Nasvet: Ko priključite kabel USB, lahko spremenite način USB. V zgornjem desnem kotu prikaza brskalnika izberite  > **USB**.

Prikaz slik in videov na zaslonu TV-sprejemnika

Slike in videe si lahko ogledate na združljivem TV-zaslonu, da jih lažje pokažete družini in prijateljem.

Uporabiti morate kabel Nokia Video Connectivity (naprodaj posebej) in morda prilagoditi nastavitve TV-izhoda in razmerje med širino in višino. Če želite spremeniti nastavitve za TV-izhod, izberite **Meni** > **Nastavitve** in **Telefon** > **Dodatna oprema** > **TV-izhod**.

- 1 Priključite kabel Nokia Video Connectivity Cable v video vhod združljivega TV-sprejemnika. Barva vtičev se mora ujemati z barvo vtičnic.
- 2 Drugi konec kabla Nokia Video Connectivity Cable povežite v priključek Nokia AV Connector na napravi. Morda boste morali izbrati **Kabel za TV-izhod** kot način USB.
- 3 Poiščite datoteko, ki si jo želite ogledati.

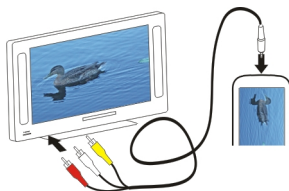

Videi in TV

Videi

O aplikaciji Videi

 Z aplikacijo Videi si lahko v napravi ogledate videe.

Nasvet: Novi videi so na voljo v storitvi Trgovina Ovi. Če želite prebrati več o storitvi Trgovina Ovi, obiščite spletno mesto www.ovi.com.

Če videe prenašate z dostopno točko za paketni prenos, to lahko pomeni, da bo naprava prenašala velike količine podatkov po omrežju ponudnika storitev. Informacije o stroških prenosa podatkov dobite pri ponudniku storitev.

Predvajanje videa

Izberite **Meni > Videi in TV**.

Izberite video posnetek.

Uporaba nadzornih gumbov predvajalnika

Tapnite zaslon.

Kopiranje videa iz računalnika

Ali imate videe, ki jih želite gledati v svoji napravi, shranjene v računalniku? Če želite kopirati videe iz računalnika v napravo ali obratno, uporabite podatkovni kabel USB.

- 1 Priključite napravo v računalnik z združljivim podatkovnim kablom USB.
- 2 V računalniku odprite Nokia Ovi Suite in sledite navodilom na zaslonu.
V vaši napravi so videi, katerih obliko zapisa naprava podpira, prikazani v mapi Videi.

Gledanje spletne televizije

S spletno televizijo na zahtevo lahko spremljate novice in si ogledate najnovejše dele priljubljenih televizijskih nanizank.

Izberite **Meni > Videi in TV**.

Če želite pretakati vsebino prek spletne televizije, potrebujete povezavo 3G, 3.5G ali WLAN. Uporaba storitev spletne televizije lahko vključuje prenos velike količine podatkov. Informacije o stroških prenosa podatkov dobite pri ponudniku omrežnih storitev.

Izbor predhodno nameščenih storitev spletne televizije je odvisen od države in ponudnika omrežnih storitev. Storitve se lahko med seboj razlikujejo glede na vsebino storitev spletne televizije.

- 1 Izberite aplikacijo Spletna televizija. Če želite brskati po vsebini spletne televizije v aplikaciji Spletna televizija, potegnite po zaslonu.
- 2 Če želite začeti predvajanje, izberite sličico.
- 3 Če želite med predvajanjem prikazati ali skriti nadzorne gumbe, tapnite zaslon.
- 4 Če želite spremeniti glasnost, uporabite tipke za glasnost.

Dodajanje gradnika spletne televizije na začetni zaslon

Tapnite in pridržite začetni zaslon, nato pa izberite  in zeleno aplikacijo spletne televizije.

Več aplikacij spletne televizije

Prenesite aplikacije spletne televizije iz storitve Trgovina Ovi družbe Nokia. Če želite prebrati več o storitvi Trgovina Ovi, obiščite spletno mesto www.ovi.com. Prenesene aplikacije so shranjene v mapi Aplikacije, vendar jih lahko premaknete v drugo mapo, na primer v temu namenjeno mapo spletne televizije.

Glasba in zvok

Predvajalnik glasbe

0 Predvajalniku glasbe

 Izberite **Meni > Glasba > Predv.glasbe**.

Z aplikacijo Predv.glasbe lahko poslušate glasbo in poddaje, ko ste na poti.

Nasvet: Pridobite več glasbe iz storitve Glasba Ovi. Izberite **Možnosti > Pojdi na Glasb. trgov..** Če želite izvedeti več o storitvi Ovi, obiščite spletno mesto www.ovi.com.

Predvajanje glasbe

Izberite **Meni > Glasba > Predv.glasbe**.

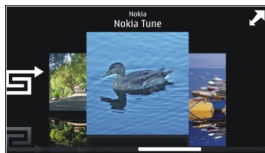

- 1 Izberite **Možnosti** in zeleni prikaz. Pesmi lahko iščete glede na pesem ali album. V pogledu albuma lahko naslovnice albumov poiščete tako, da napravo obrnete v vodoraven položaj in s prstom povlečete v levo ali desno po zaslonu.





- 2 Izberite skladbo ali album.

Nasvet: Če želite poslušati pesmi v naključnem vrstnem redu, izberite .

Prekinitev in nadaljevanje predvajanja

Če želite prekiniti predvajanje, izberite ; če želite nadaljevati, izberite .

Hitro previjanje pesmi naprej ali nazaj

Izberite in pridržite  ali .

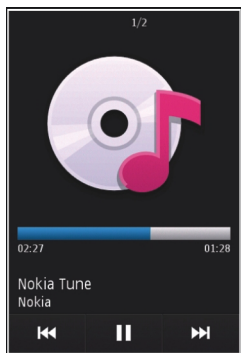

Nasvet: Med poslušanjem glasbe se lahko vrnete na začetni zaslon in pustite, da se aplikacija Predv.glasbe predvaja v ozadju.

Ustvarjanje seznama predvajanja

Želite poslušati različne vrste glasbe za različna razpoloženja? S seznamami predvajanja lahko ustvarite izbore pesmi za predvajanje v določenem vrstnem redu.

Izberite **Meni > Glasba > Predv.glasbe**.

- 1 Izberite **Možnosti > Sez. predvajanja**.
- 2 Izberite **Možnosti > Nov seznam predvaj.**
- 3 Vnesite ime za seznam predvajanja in izberite **V redu**.
- 4 Izberite pesmi, ki jih želite dodati na seznam predvajanja, v vrstnem redu, v katerem jih želite predvajati.

Dodajanje pesmi na seznam predvajanja

Izberite in pridržite pesem ter iz pojavnega menija izberite **Dodaj. na seznam predv..**

Odstranjevanje pesmi s seznam predvajanja

V prikazu seznama predvajanja izberite in pridržite pesem ter iz pojavnega menija izberite **Odstrani**.

S tem pesmi ne zbrisate iz naprave, ampak samo s seznam predvajanja.

Predvajanje seznama predvajanja

Izberite **Možnosti** > **Sez. predvajanja** in seznam predvajanja.

Nasvet: Predv.glasbe samodejno ustvari seznam predvajanja za najbolj predvajane pesmi, nedavno predvajane pesmi in nedavno dodane pesmi.

Kopiranje glasbe iz računalnika

Ali imate glasbo, ki jo želite poslušati v svoji napravi, shranjeno v računalniku? Predvajalnik Nokia Ovi Player je najhitrejši način za prenos glasbe v napravo, uporabljate pa ga lahko tudi za upravljanje in sinhroniziranje glasbene zbirke.

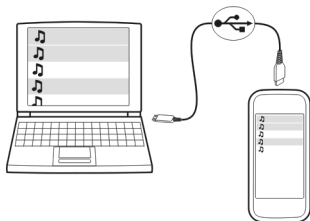

- 1 Priključite napravo v računalnik z združljivim podatkovnim kablom USB.
- 2 V napravi izberite območje za obvestila v zgornjem desnem kotu, nato pa izberite še  > **USB** > **Prenos vsebin**.
- 3 V računalniku odprite predvajalnik Nokia Ovi Player. Za več informacij si oglejte pomoč za Ovi Player.

Najnovjšo različico predvajalnika Ovi lahko prenesete s spletnega mesta www.ovi.com.

Nekatere glasbene datoteke so lahko zaščitene z upravljanjem digitalnih pravic (DRM) in jih ni mogoče predvajati v več kot eni napravi.

Zaščitene vsebine

Z vsebino, zaščiteno s pravicami DRM (upravljanje s pravicami digitalne vsebine), na primer s slikami, video posnetki ali glasbo, dobite ustrezno licenco, ki določa vaše pravice za uporabo te vsebine.

Pogledate lahko podrobnosti in stanje licenc ter jih znova aktivirate in odstranite.

Upravljanje licenc digitalnih pravic

Izberite **Meni** > **Nastavitve** > **Telefon** > **Upravljanje telef.** > **Varn. nastavitve** > **Zaščitena vsebina**.

Snemanje zvokov

S snemalnikom lahko snemate zvoke iz narave, kot je petje ptic, in zvočne beležke. Zvočne posnetke lahko pošljete svojim prijateljem.

Izberite **Meni** > **Aplikacije** > **Pisarna** > **Snemalnik**.

Snemanje zvočnega posnetka

Izberite .

Ustavitev snemanja

Izberite . Zvočni posnetek se samodejno shrani v mapo Zvočne datoteke v aplikaciji Upravitelj datotek.

Pošiljanje zvočnega posnetka kot zvočnega sporočila

Izberite **Možnosti** > **Pošlji**.

Predvajanje glasbe prek radia

O UKV-oddajniku

 Izberite **Meni** > **Glasba** > **UKV-oddaja**.

Z UKV-oddajnikom lahko predvajate skladbe, shranjene v napravi, prek katerega koli združljivega UKV-radia, na primer avtoradia ali domačega glasbenega sistema.

Območje delovanje UKV-oddajnika je približno 2 metra. Ovire, kot so stene, druge elektronske naprave ali javne radijske postaje, lahko povzročijo motnje pri oddajanju. Frekvenčno območje UKV-oddajnika je odvisno od regije.

UKV-oddajnik lahko povzroči motnje v bližnjih UKV-radiih, ki delujejo na isti frekvenci. Da bi se izognili motnjam, na radiu vedno poiščite prsto frekvenco FM, preden vključite UKV-oddajnik.

UKV-oddajnika ne morete uporabljati sočasno z UKV-radiem v napravi.

Opomba: UKV-oddajnika ne morete uporabljati v Grčiji. Za več informacij se obrnite na lokalnega operaterja in obiščite spletno mesto www.nokia.com/fmtransmitter.

Predvajanje glasbe prek radia

Želite poslušati glasbo bolj glasno ali pa prek kakovostnejših stereo hi-fi zvočnikov? Glasbo lahko predvajate prek FM radia.

- 1 Nastavite radio na prsto frekvenco.
- 2 Izberite **Meni** > **Glasba** > **Predv.glasbe**.

- 3 Izberite skladbo ali seznam predvajanja.
- 4 Pojdite v prikaz trenutnega predvajanja in izberite **Možnosti** > **UKV-oddajnik**.
- 5 Oddajnik FM aktivirate tako, da izberete **UKV-oddajnik** > **Vključeno**.
- 6 Vnesite frekvenco, na katero ste nastavili radio.

Primer: Če je frekvenca 107,8 MHz na vašem območju prosta in nastavite svoj FM radio na to frekvenco, morate na frekvenco 107,8 MHz nastaviti tudi oddajnik FM.

Če želite nastaviti glasnost, uporabite funkcijo za prilagajanje glasnosti v radiu.

Nasvet: Več glasbe lahko kupite na spletnem mestu www.ovi.com.

FM radio

0 FM radiu

 Izberite **Meni** > **Glasba** > **Radio**.

Z napravo lahko poslušate FM radio – samo priključite slušalke in izberite postajo.

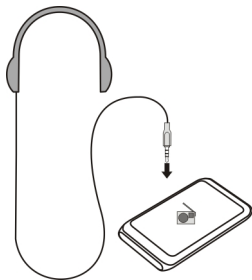

Če želite poslušati radio, morate v napravo priključiti združljive slušalke. Slušalke delujejo kot antena.



Iskanje in shranjevanje radijskih postaj



Poiščite najljubše radijske postaje in jih shranite, da jih boste lahko poslušali tudi pozneje.

Izberite **Meni** > **Glasba** > **Radio**.

V orodni vrstici izberite  > .

Radijske postaje lahko poiščete s samodejnim iskanjem, lahko pa frekvenco nastavite ročno. Ko prvič vključite FM radio, aplikacija samodejno poišče radijske postaje, ki so na voljo na vaši trenutni lokaciji.

Iskanje vseh razpoložljivih postaj

- 1 V orodni vrstici izberite .
- 2 Če želite shraniti vse najdene postaje, v orodni vrstici izberite . Če želite shraniti samo eno postajo, izberite in zadržite ime postaje, nato v pojavnem meniju izberite **Shrani**.

Ročno nastavljanje frekvence



- 1 V orodni vrstici izberite  **Ročno iskanje**.
- 2 Z ikonama puščic za pomik navzgor in navzdol vnesite želeno frekvenco.

Poslušanje radia



V najljubših FM radijskih postajah lahko uživate tudi na poti.

Izberite **Meni** > **Glasba** > **Radio**.



Poslušanje shranjene postaje

V orodni vrstici izberite  > , nato pa na seznamu izberite želeno postajo.

Pomik na naslednjo ali prejšnjo shranjeno postajo

Potegnite v levo ali desno. Lahko pa tudi izberete  ali .



Iskanje druge razpoložljive postaje

Potegnite navzgor ali navzdol. Lahko pa tudi izberete in pridržite možnost  ali .

Poslušanje radia prek zvočnika

Izberite **Možnosti** > **Aktiviraj zvočnik**. Slušalke morajo biti tudi v tem primeru priključene.

Med poslušanjem radia lahko kličete in sprejemate klice. Med aktivnim klicem se zvok radia samodejno izklopi.

Nasvet: Če želite poiskati in kupiti glasbo v storitvi Glasba Ovi, v orodni vrstici izberite  > .

Kakovost sprejema radijskega signala je odvisna od pokritosti s signalom radijske postaje na območju, kjer ste.



Preurejanje seznama shranjenih postaj

Seznam shranjenih radijskih postaj lahko preuredite, tako da najljubše postaje uvrstite na vrh seznama.

Izberite **Meni** > **Glasba** > **Radio**.

Postaje, ki ste jih shranili, so prikazane v pogledu Seznam postaj.

Premikanje postaje na seznamu

- 1 V orodni vrstici izberite  > .
- 2 Izberite in pridržite naslov postaje, nato pa v pojavnem meniju izberite Premakni.
- 3 Na seznamu izberite novo mesto.

Zemljevidi

Pregled zemljevidov

 Izberite **Meni** > **Zemljevidi**.

Dobrodošli v aplikaciji Zemljevidi.

Aplikacija Zemljevidi prikazuje, kaj je v bližini, pomaga vam pri načrtovanju poti in vas vodi do zelenega cilja.

- Poiščite mesta, ulice in storitve.
- Poiščite pot do cilja z natančnimi navodili.
- Sinhronizirajte svoje priljubljene lokacije in poti med mobilno napravo in internetno storitvijo Zemljevidi Ovi.
- Preverite vremensko napoved in druge lokalne informacije, če so na voljo.

Nekatere storitve morda niso na voljo v vseh državah in vseh jezikih. Storitve so lahko odvisne od omrežja. Če potrebujete podrobnejše informacije, se obrnite na svojega ponudnika storitev.

Pri uporabi storitve ali prenašanju vsebine lahko pride do prenosa večjih količin podatkov, zaradi česar lahko nastanejo stroški prenosa podatkov.

Skoraj vsa digitalna kartografija je do neke mere nenatančna in nepopolna. Nikoli se ne zanašajte samo na kartografijo, ki ste jo naložili, da bi jo uporabljali s to napravo.



Nekaterih vsebin ne ponuja Nokia, temveč tretje osebe. Vsebina je lahko nenatančna in morda ne bo vedno na voljo.

Moj položaj

Ogled svoje lokacije na zemljevidu

Oglejte si svojo trenutno lokacijo na zemljevidu in poiščite druga mesta in države na njem.

Izberite **Meni** > **Zemljevidi** in **Moj položaj**.

 označuje vaš trenutni položaj, če je na voljo. Ko naprava išče vaš položaj, utripa oznaka . Če naprava ne more določiti vašega položaja, oznaka  prikazuje vaš zadnji znani položaj.

Če je na voljo samo določanje položaja na podlagi informacij o celici, rdeča obroba ikone za določanje položaja nakazuje splošno območje, v katerem se morda nahajate. Na gosto poseljenih območjih je natančnost ocene večja in rdeča obroba je manjša kot na redkeje poseljenih območjih.

Premikanje po zemljevidu

Povlecite zemljevid s prstom. Zemljevid je privzeto orientiran na sever.

Ogled trenutne ali zadnje znane lokacije

Izberite .

Povečava in pomanjšava

Izberite tipko + oziroma -.

Če se pomaknete na območje, ki ga zemljevidi, shranjeni v vaši napravi, ne pokrivajo, in imate vzpostavljeno aktivno podatkovno povezavo, se bodo novi zemljevidi samodejno prenesli.

Pokritost zemljevidov se razlikuje glede na državo in regijo.

Prikaz zemljevida

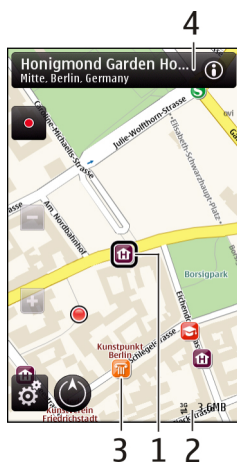

- 1 Izbrana lokacija
- 2 Območje kazalnika
- 3 Točka zanimanja (na primer železniška postaja ali muzej)
- 4 Območje z informacijami

Spreminjanje videza zemljevida

Prikažite zemljevid v različnih načinih, da boste na enostaven način ugotovili, kje ste.

Izberite **Meni** > **Zemljevidi** in **Moj položaj**.

Izberite  in med naslednjim:

Prikaz zemljevida — V standardnem prikazu zemljevida so podrobnosti, kot so imena lokacij ali številke avtocest, lahko berljive.

Satelitska slika — Za podroben prikaz uporabite satelitske slike.

Prikaz terena — Na hitro si oglejte vrsto tal, ko ste na primer zunaj urejenih poti.

3D-prikaz — Za bolj realističen prikaz spremenite gledišče zemljevida.

Točke — Omogočite prikaz večjih zgradb in znamenitosti na zemljevidu.

Nočni način — Zameglite barve zemljevida. Če potujete ponoči, si lahko v tem načinu lažje ogledujete zemljevid.

Prenos in posodabljanje zemljevidov

Če ne želite plačevati stroškov prenosa podatkov v mobilni telefon, prenesite najnovejše zemljevide in datoteke glasovnega vodenja v svoj računalnik, šele nato jih prenesite in shranite v svojo napravo.

Z aplikacijo Nokia Ovi Suite prenesite najnovejše zemljevide in datoteke glasovnega vodenja v združljiv računalnik. Če želite prenesti in namestiti Nokia Ovi Suite v združljiv računalnik, obiščite spletno mesto www.ovi.com.

Nasvet: Shranite nove zemljevide v svojo napravo pred potovanjem, da boste med potovanjem v tujini lahko brskali po zemljevidih brez internetne povezave.

Če želite zagotoviti, ali vaša naprava ne uporablja internetne povezave, v glavnem meniju izberite  > **Internet** > **Povezava** > **Brez povezave**.

Uporaba kompasa

Ko je kompas v napravi omogočen, se puščica kompasa in prikaz zemljevida samodejno zasukata v smer, v katero smer je obrnjen vrh naprave.

Izberite **Meni** > **Zemljevidi in Moj položaj**.

Omogočenje kompasa

Izberite .

Onemogočenje kompasa

Ponovno izberite . Zemljevid je obrnjen proti severu.

Zelena barva označuje, da je kompas omogočen. Rdeča ali rumena barva označuje, da je treba kompas umeriti.

Umerjanje kompasa

Obračajte napravo okoli osi, dokler se obroba kompasa ne obarva zeleno.

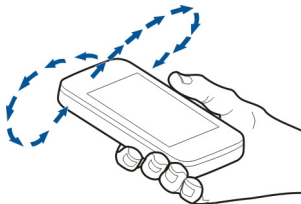

Natančnost kompasa je omejena. Zmanjšajo jo lahko tudi elektromagnetna polja, veliki kovinski predmeti in druge okoliščine. Kompas mora biti vedno pravilno umerjen.

O načinih določanja položaja

Aplikacija Zemljevidi prikaže vašo lokacijo na zemljevidu z uporabo določanja položaja na podlagi sistemov GPS in A-GPS, omrežja WLAN ali ID-ja mobilnega telefona.

Sistem globalnega določanja položaja (GPS) je satelitski navigacijski sistem, ki se uporablja za izračun lokacije. Strežniško podprti GPS (A-GPS) je omrežna storitev, ki vam pošlje podatke GPS ter izboljša hitrost in natančnost določanja položaja.

Določanje položaja z uporabo brezžičnega lokalnega omrežja (WLAN) izboljša natančnost položaja, ko signali GPS niso na voljo, še posebej v zaprtih prostorih ali med visokimi stavbami.

Pri določanju položaja na podlagi ID-jev celic je položaj določen prek oddajnika, s katerim ima vaš telefon vzpostavljeno povezavo.

Natančnost določanja položaja je odvisna od načina določanja položaja, ki je na voljo, in se razlikuje od nekaj metrov do nekaj kilometrov.

Ko prvič uporabite aplikacijo Zemljevidi, morate določiti internetno dostopno točko za prenos zemljevida, uporabiti A-GPS ali vzpostaviti povezavo z omrežjem WLAN.

Na razpoložljivost in kakovost signalov GPS lahko vplivajo lokacija, položaji satelitov, zgradbe, naravne ovire, vremenske razmere in prilagoditve satelitov GPS, ki jih naredi vlada ZDA. Signali GPS morda ne bodo na voljo v zgradbah ali podzemnih prostorih.

Sistema GPS ne uporabljajte za natančne meritve lokacije ter se nikoli ne zanašajte samo na informacije o lokaciji, ki jih dobite od sistema GPS in mobilnih omrežij.



Opomba: Uporaba povezave WLAN je v nekaterih državah omejena. V Franciji je na primer uporaba omrežja WLAN dovoljena samo v zaprtih prostorih. Več informacij dobite pri lokalnih pristojnih službah.

Iskanje krajev

Iskanje lokacije

Aplikacija Zemljevidi vam pomaga poiskati specifične lokacije in poslovne enote.

Izberite **Meni** > **Zemljevidi** in **IŠČI**.

- 1 Izberite iskalno polje in vnesite besede za iskanje, kot sta ulica in hišna številka ali poštna številka.
- 2 Izberite . Če želite počistiti iskalno polje, izberite .
- 3 Izberite element s seznama predlaganih zadetkov.

Lokacija je prikazana na zemljevidu. Če si želite ogledati ostale lokacije s seznama z rezultati iskanja na zemljevidu, izberite eno od puščic poleg območja z informacijami .

Vračanje na seznam predlaganih zadetkov

Izberite **Seznam**.

Iskanje po različnih vrstah bližnjih krajev

Izberite **Prebrskaj kategorije** in kategorijo, kot je nakupovanje, prenočitev ali prevoz.

Če je seznam z rezultati iskanja prazen, preverite, ali ste pravilno zapisali iskalne izraze. Pri iskanju v spletu lahko na rezultate vplivajo tudi težave z internetno povezavo.

Če se želite izogniti stroškom prenosa podatkov, lahko rezultate iskanja dobite brez aktivne internetne povezave, če imate zemljevide območja, na katerem iščete, shranjene v napravi.

Prikaz podrobnosti lokacije

Oglejte si več informacij o posamezni lokaciji ali kraju, na primer o hotelu ali restavraciji, če je ta na voljo.

Izberite **Meni** > **Zemljevidi** in nato **Moj položaj**.

Prikaz podrobnosti kraja

Izberite kraj, njegovo območje z informacijami  in **Prik. podrobnosti**.

Ko najdete kraj, ki ne obstaja ali pa vsebuje neprimerne informacije ali nepravilne podrobnosti, na primer napačne kontaktne podatke ali lokacijo, se priporoča, da to sporočite družbi Nokia.

Možnosti, ki so na voljo, so lahko različne.

Priljubljene

Shranjevanje krajev in poti

Shranite naslove, kraje, ki vas zanimajo, in poti, da jih lahko pozneje hitro uporabite.

Izberite **Meni** > **Zemljevidi**.

Shranjevanje kraja

- 1 Izberite **Moj položaj**.
- 2 Tapnite lokacijo. Če želite poiskati naslov ali kraj, izberite **Išči**.
- 3 Tapnite območje z informacijami izbrane lokacije .

4 Izberite **Shrani kraj**.

Shranjevanje poti

- 1 Izberite **Moj položaj**.
- 2 Tapnite lokacijo. Če želite poiskati naslov ali kraj, izberite **IŠČI**.
- 3 Tapnite območje z informacijami izbrane lokacije .
- 4 Če želite dodati še eno točko poti, izberite **Dodaj na pot**.
- 5 Izberite **Dodaj novo točko na poti** in ustrezno možnost.
- 6 Izberite **Prikaži pot > Možnosti > Shrani pot**.

Prikaz shranjenih krajev in poti

Izberite **Priljubljene > Kraji ali Poti**.

Prikaz in urejanje krajev ali poti

Če želite hitro dostopati do shranjenih krajev in poti, uporabite možnost Priljubljene.

Ko na primer načrtujete izlet, združite kraje in poti v zbirko.

Izberite **Meni > Zemljevidi in Priljubljene**.

Prikaz shranjenega kraja na zemljevidu

- 1 Izberite **Kraji**.
- 2 Pomaknite se na zeleno mesto.
- 3 Izberite **Zemlj.**

Če se želite vrniti na seznam shranjenih mest, izberite **Seznam**.

Ustvarjanje zbirke

Izberite **Ustvari novo zbirko** in vnesite ime zbirke.

Dodajanje shranjenega kraja v zbirko

- 1 Izberite **Kraji** in zeleni kraj.
- 2 Izberite **Organiziranje zbirke**.
- 3 Izberite **Nova zbirka** ali obstoječo zbirko.

Če želite izbrisati kraje ali poti ali zbirki dodati pot, glejte spletno storitev Zemljevidi Ovi na spletnem mestu www.ovi.com.

Pošiljanje krajev prijateljem

Kadar želite podatke o kraju dati v skupno rabo s prijatelji, pošljite te informacije neposredno v njihove naprave.

Izberite **Meni** > **Zemljevidi** in **Moj položaj**.

Pošiljanje krajev v združljivo napravo prijatelja

Izberite lokacijo na zemljevidu, tapnite območje z informacijami o lokaciji (i) in izberite **Pošlji**.

Sinhronizacija Priljubljenih

Načrtujte izlet v računalniku na spletnem mestu Zemljevidi Ovi, sinhronizirajte shranjene kraje, poti in zbirke z mobilno napravo in dostopajte do načrta med potovanjem.

Če želite sinhronizirati kraje, poti in zbirke med mobilno napravo in spletno storitvijo Zemljevidi Ovi, potrebujete račun Nokia. Če ga nimate, v glavnem prikazu izberite **Računi** > **Račun Nokia** > **Ustvari nov račun**.

Sinhronizacija shranjenih krajev, poti in zbirk

Izberite **Priljubljene** > **Sinhroniziraj z Ovi**. Če nimate računa Nokia, ga morate ustvariti.

Nastavljanje naprave na samodejno sinhronizacijo Priljubljenih

Izberite  > **Sinhronizacija** > **Sinhronizacija** > **Ob zagonu in ugašanju**. Naprava začne sinhronizacijo, ko odprete ali zaprete aplikacijo Zemljevidi.

Za sinhronizacijo potrebujete aktivno internetno povezavo in lahko vključuje prenos večjih količin podatkov prek omrežja ponudnika storitev. Informacije o stroških prenosa podatkov dobite pri svojem ponudniku storitev.

Če želite uporabljati spletno storitev Zemljevidi Ovi, pojdite na spletno mesto www.ovi.com.

Skupna raba lokacije

Objavite svojo trenutno lokacijo v aplikaciji Facebook, skupaj z besedilom in sliko. Vaši prijatelji v aplikaciji Facebook lahko vidijo vašo lokacijo na zemljevidu.

Izberite **Meni** > **Zemljevidi** in **Soup. lok.**

Če želite dati svojo lokacijo v skupno rabo, potrebujete račun Nokia in račun Facebook.

- 1 Vpišite se v svoj račun Nokia oz. izberite **Ustvari nov račun**, če ga še nimate.
- 2 Vpišite se v svoj račun Facebook.
- 3 Izberite svojo trenutno lokacijo.
- 4 Vnesite posodobitev svojega stanja.

5 Če želite svoji objavi priložiti sliko, izberite **Dodaj fotografijo**.

6 Izberite **Souporaba lokacije**.

Upravljanje računa Facebook

V glavnem prikazu izberite **Računi > Nastavitve za souporabo lokacije > Facebook**.

Za skupno rabo svoje lokacije in prikaz lokacije drugih potrebujete internetno povezavo. To lahko vključuje prenos velike količine podatkov in s tem povezane stroške.

Za skupno rabo vaše lokacije v aplikaciji Facebook veljajo pogoji uporabe aplikacije Facebook. Preberite več o pogojih uporabe aplikacije Facebook in možnostih glede zasebnosti.

Preden daste lokacijo v skupno rabo, vedno dobro razmislite, komu bo podatek na voljo. Preverite nastavitve zasebnosti v storitvi družabnih omrežij, ki jo uporabljate, saj bo vaša lokacija morda na voljo številnim osebam.

Vožnja in Hoja

Glasovno vodenje

Če je glasovno vodenje na voljo v vašem jeziku, vam pomaga najti pravo pot do cilja, sami pa lahko uživate v vožnji.

Izberite **Meni > Zemljevidi in Vožnja ali Hoja**.

Ko prvič uporabite avtomobilsko navigacijo ali navigacijo za pešce, morate izbrati jezik za glasovno vodenje in prenesti ustrezne datoteke.

Če izberete jezik, ki vključuje imena ulic, bodo tudi slednja izrečena na glas. Glasovno vodenje morda ni na voljo v vašem jeziku.

Spreminjanje jezika glasovnega vodenja

V glavnem prikazu izberite  in **Navigacija > Navodila za vožnjo ali Navodila za hojo** ter ustrezno možnost.

Izklop glasovnega vodenja

V glavnem prikazu izberite  in **Navigacija > Navodila za vožnjo ali Navodila za hojo** ter **Brez**.

Ponovitev glasovnega navodila pri avtomobilski navigaciji

V prikazu navigacije izberite **Možnosti > Ponovi**.

Prilagajanje glasnosti glasovnega vodenja pri avtomobilski navigaciji

V prikazu navigacije izberite **Možnosti** > **Glasnost**.

Vožnja do cilja

Ko potrebujete podrobna navodila med vožnjo, vam aplikacija Zemljevidi pomaga prispeti na cilj.

Izberite **Meni** > **Zemljevidi** in **Vožnja**.

Vožnja do cilja

Izberite **Nastavi cilj** in ustrezno možnost.

Vožnja domov

Izberite **Vožnja domov**.

Ko prvič izberete **Vožnja domov** ali **Hoja domov**, morate določiti domačo lokacijo. Če želite pozneje spremeniti domačo lokacijo, naredite naslednje:

- 1 V glavnem prikazu izberite .
- 2 Izberite **Navigacija** > **Domača lokacija** > **Znova določite**.
- 3 Izberite ustrezno možnost.

Nasvet: Če želite voziti brez nastavljenega cilja, izberite **Zemlj.** Vaša lokacija je prikazana na sredini zemljevida, medtem ko se premikate.

Spreminjanje prikazov med navigacijo

Potegnite po zaslonu in izberite **2D-prikaz**, **3D-prikaz**, **Pušični prikaz** ali **Preglej pot**.

Upošteвайте vse zakone, ki veljajo v državi, kjer ste. Med vožnjo imejte vedno proste roke, da boste lahko upravljali vozilo. Misliti morate predvsem na varnost na cesti.

Navigacijski prikaz



- 1 Pot
- 2 Lokacija in smer
- 3 Kompas
- 4 Vrstica z informacijami (hitrost, razdalja, čas)

Pridobivanje prometnih in varnostnih informacij

Svojo vožnjo izboljšajte z informacijami o dogodkih v prometu v realnem času, prikazom prometnih pasov in opozorili na omejitve hitrosti, če so na voljo za vašo državo ali območje.

Izberite **Meni** > **Zemljevidi** in nato **Vožnja**.

Prikaz dogodkov v prometu na zemljevidu

Pri avtomobilski navigaciji izberite **Možnosti** > **Prom. info.**. Dogodki so prikazani kot trikotniki in črte.

Posodobitev prometnih informacij

Izberite **Možnosti** > **Prom. info.** > **Posodobi promet. inf.**

Pri načrtovanju poti lahko napravo nastavite tako, da ne bo prikazovala dogodkov v prometu, kot je gneča ali delo na cesti.

Izogibanje dogodkom v prometu

V glavnem prikazu izberite  > **Navigacija** > **Sprem. pot zaradi prom.**

Med navigacijo so lahko na poti prikazane lokacije merilnikov hitrosti, če je ta funkcija omogočena. Nekatere zakonodaje prepovedujejo ali urejajo uporabo podatkov o lokacijah merilnikov hitrosti. Nokia ni odgovorna za pravilnost podatkov o lokacijah merilnikov hitrosti ali za posledice njihove uporabe.

Hoja do cilja

Ko med hojo potrebujete navodila za pravo smer, vas aplikacija Zemljevidi vodi čez trge, skozi parke, območja za pešce in celo nakupovalne centre.

Izberite **Meni** > **Zemljevidi** in **Hoja**.

Hoja do cilja

Izberite **Nastavi cilj** in ustrezno možnost.

Hoja domov

Izberite **Hoja domov**.

Ko prvič izberete **Vožnja domov** ali **Hoja domov**, morate določiti domačo lokacijo. Če želite pozneje spremeniti domačo lokacijo, naredite naslednje:

- 1 V glavnem prikazu izberite .
- 2 Izberite **Navigacija** > **Domača lokacija** > **Znova določite**.
- 3 Izberite ustrezno možnost.

Nasvet: Če želite hoditi brez nastavljenega cilja, izberite **Zemlj..** Vaša lokacija je prikazana na sredini zemljevida, medtem ko se premikate.

Načrtovanje poti

Načrtujte potovanje ter ustvarite pot in si jo ogledajte na zemljevidu, preden se odpravite.

Izberite **Meni** > **Zemljevidi** in **Moj položaj**.

Ustvarjanje poti

- 1 Tapnite lokacijo začetne točke. Če želite poiskati določen naslov ali kraj, izberite **Išči**.
- 2 Tapnite območje z informacijami o lokaciji (.
- 3 Izberite **Dodaj na pot**.
- 4 Če želite dodati še eno točko na poti, izberite **Dodaj novo točko na poti** in ustrezno možnost.

Spreminjanje vrstnega reda točk na poti

- 1 Izberite točko na poti.

- 2 Izberite **Premakni**.
- 3 Tapnite mesto, kamor želite premakniti točko na poti.

Urejanje lokacije točke na poti

Tapnite točko na poti in izberite **Uredi** ter ustrezno možnost.

Ogled poti na zemljevidu

Izberite **Prikaži pot**.

Navigacija do cilja

Izberite **Prikaži pot > Možnosti > Začni voziti** ali **Začnite hoditi**.

Spreminjanje nastavitev poti

Nastavitve poti vplivajo na vodenje pri navigaciji in način prikaza poti na zemljevidu.

- 1 V prikazu načrtovalca poti odprite kartico Nastavitve. Če ste v prikazu navigacije in želite odpreti prikaz načrtovalca poti, izberite **Možnosti > Točke na poti** ali **Seznam postaj na poti**.
- 2 Način prevoza nastavite na **Vožnja** ali **Hoja**. Če izberete možnost **Hoja**, se enosmerne ulice obravnavajo kot običajne ulice, prav tako lahko uporabljate pešpoti ter druge poti, namenjene pešcem, na primer poti skozi parke in nakupovalne centre.
- 3 Izberite zeleno možnost.

Izbira načina hoje

Odprite kartico Nastavitve in izberite **Hoja > Zaželeno pot > Ulice** ali **Zračna razdalja**. Način **Zračna razdalja** je uporaben na terenih izven urejenih poti, saj kaže smer hoje.

Uporaba hitrejše ali krajše vozne poti

Odprite kartico Nastavitve in izberite **Vožnja > Izbira poti > Hitrejša pot** ali **Krajša pot**.

Uporaba optimizirane vozne poti

Odprite kartico Nastavitve in izberite **Vožnja > Izbira poti > Optimalna povezava**. Optimizirana vozna pot združuje prednosti krajše in hitrejše vozne poti.

Izberete lahko tudi, ali želite dovoliti ali se izogniti uporabi avtocest, cest s cestnino ali trajektov.

Office

Quickoffice

0 aplikaciji Quickoffice



Izberite **Meni > Aplikacije > Pisarna > Quickoffice.**

Quickoffice sestavljajo:

- Quickword za ogled dokumentov Microsoft Word
- Quicksheet za ogled delovnih listov Microsoft Excel
- Quickpoint za ogled predstavitev Microsoft PowerPoint

Nekatere oblike zapisa datotek in funkcije niso podprte.

Če želite kupiti urejevalno različico aplikacije Quickoffice, izberite **Posodob. in nadgradnje.**

Branje dokumentov Microsoft Word, Excel in PowerPoint

Quickoffice omogoča prikaz dokumentov Microsoft Office, kot so dokumenti Word, delovni listi Excel ali predstavitve PowerPoint.

Izberite **Meni > Aplikacije > Pisarna > Quickoffice.**

Odprite datoteko

Izberite pomnilnik, v katerem je datoteka shranjena, poiščite ustrezno mapo in izberite datoteko.

Razvrščanje datotek

Izberite **Možnosti > Razvrsti po.**

Pošiljanje datotek v združljivo napravo

Izberite  in način pošiljanja.

Nekatere oblike dokumentov in funkcije niso podprte.

Branje dokumentov PDF



Z aplikacijo Adobe Reader lahko berete dokumente PDF.

Izberite **Meni > Aplikacije > Pisarna > Adobe PDF.**

Odpiranje datoteke

Izberite pomnilnik, v katerem je datoteka shranjena, poiščite ustrezno mapo in izberite datoteko.

Računanje



Izberite **Meni** > **Aplikacije** > **Pisarna** > **Kalkulator**.

- 1 Vnesite prvo številko izračuna.
- 2 Izberite funkcijo, na primer seštevanje ali odštevanje.
- 3 Vnesite drugo številko izračuna.
- 4 Izberite =.

Shranite ali priključite rezultat izračuna

Izberite **Možnosti** > **Pomnilnik** > **Shrani** ali **Prikljči**.

Pisanje beležk

0 aplikaciji Beležke



Izberite **Meni** > **Aplikacije** > **Pisarna** > **Beležke**.

Pišete lahko beležke, na primer zapiske o sestanku, in shranite prejete datoteke z golim besedilom (datoteke TXT) v aplikacijo Beležke.

Ustvarjanje nakupovalnega seznama

Papirnati nakupovalni sezname se lažje izgubijo. Namesto, da jih pišete na papir, lahko ustvarite nakupovalne sezname z aplikacijo Beležke. Tako imate lahko seznam vedno s seboj. Sezname lahko na primer tudi pošljete družinskemu članu.

Izberite **Meni** > **Aplikacije** > **Pisarna** > **Beležke**.

- 1 Izberite **Možnosti** > **Nova beležka**.
- 2 Vnesite besedilo v polje za beležke.

Pošiljanje seznama

Odprite beležko ter izberite **Možnosti** > **Pošlji** in način pošiljanja.

Prevajanje besed iz enega jezika v drugega



Besede lahko prevajate iz enega jezika v drugega. Vsi jeziki morda niso podprti.

Izberite **Meni** > **Aplikacije** > **Pisarna** > **Slovar**.

- 1 Vnesite besedilo v iskalno polje. Prikažejo se predlogi besed, ki bodo prevedene.
- 2 S seznama izberite besedo.

Zamenjava izvirnega ali ciljnega jezika

Izberite **Možnosti** > **Jeziki** > **Izvorni ali Ciljni**.

Prenos več jezikov iz interneta

Izberite **Možnosti** > **Jeziki** > **Naloži jezike**.

Angleščina je predhodno nameščena, dodate lahko dva dodatna jezika.

Odpiranje ali ustvarjanje datotek zip

Z aplikacijo Zip manager lahko odprete in izvolečete datoteke iz datotek zip. Če želite shraniti in stisniti datoteke, lahko ustvarite tudi nove datoteke zip.

 Izberite **Meni** > **Aplikacije** > **Pisarna** > **Zip**.

Upravljanje s časom

Ura

0 uri

 Izberite **Meni** > **Aplikacije** > **Ura**.

Nastavite in uredite opozorila ter preverite, koliko je ura v različnih državah in mestih.

Nastavitev ure in datuma

Na začetnem zaslonu izberite uro in **Možnosti** > **Nastavitve** > **Čas ali Datum**.

Nasvet: Če želite prikazati datum in čas, ko so zaslon in tipke zaklenjeni, pritisnite in pridržite menijsko tipko.

Nastavljanje opozorila

Napravo lahko uporabljate kot budilko.

Na začetnem zaslonu izberite uro.

- 1 Izberite **Novo opozorilo**.
- 2 Določite čas opozorila in vnesite opis.
- 3 Če želite, da se opozorilo aktivira na primer vsak dan ob istem času, izberite **Ponavljanje**.

Odstranjevanje opozorila

Izberite in pridržite opozorilo ter iz pojavnega menija izberite **Odstrani opozorilo**.

Aktiviranje dremeža budilke

Ko se aktivira budilka, lahko vključite dremež. Ta možnost za določen čas ustavi budilko.

Ko se aktivira budilka, izberite **Dremež**.

Nastavitev trajanja dremeža

Na začetnem zaslonu izberite uro in **Možnosti** > **Nastavitve** > **Trajanje dremeža** ter nastavite trajanje.

Dremež lahko vključite tudi tako, da obrnete napravo z zaslonom navzdol. Če želite uporabljati to funkcijo, morate najprej aktivirati tipala.

Aktiviranje tipal

Izberite **Meni** > **Nastavitve in Telefon** > **Nastavitve tipala** > **Tipala** > **Vključeno**.

Aktiviranje nadzora obračanja za dremež

Izberite **Meni** > **Nastavitve in Telefon** > **Nastavitve tipala** > **Nadzor z obračanjem** > **Dremež za opozorila**.

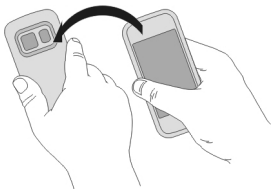

Samodejno posodabljanje ure in datuma

Napravo lahko nastavite tako, da samodejno posodablja čas, datum in časovni pas.

Na začetnem zaslonu izberite uro in **Možnosti** > **Nastavitve** > **Samodejno posodabljanje ure** > **Vključeno**.

Samodejno posodabljanje je omrežna storitev.

Spreminjanje časovnega pasu med potovanjem

Ko ste v tujini, lahko uro nastavite na lokalni čas.

Na začetnem zaslonu izberite uro in odprite zavihek svetovne ure.

Dodajanje lokacije

Izberite **Možnosti** > **Dodaj lokacijo** in lokacijo.

Določanje trenutne lokacije

Izberite in pridržite lokacijo ter v pojavnem meniju izberite **Nastavi za tren. lokacijo**. Glede na izbrano lokacijo se spremeni ura v vaši napravi. Preverite, ali je čas pravilen.

Preverjanje časa v različnih mestih

Če vas zanima, koliko je ura v različnih krajih, jih dodajte na kartico svetovne ure. Lokacijam lahko dodate tudi slike, na primer sliko prijatelja, ki živi v določenem mestu, ali pa fotografijo razgleda z vaše najljubše turistične znamenitosti.

Na začetnem zaslonu izberite uro in odprite zavihek svetovne ure.

Dodajanje lokacije

Izberite **Možnosti** > **Dodaj lokacijo** in lokacijo. Dodate lahko največ 15 lokacij.

Dodajanje slike za lokacijo

Izberite in pridržite lokacijo ter v pojavnem meniju izberite **Spremeni sliko** in sliko.

Koledar

0 koledarju

 Izberite **Meni** > **Koledar**.

S koledarjem v napravi lahko:



- organizirate urnike;
- dodajate opomnike za obletnice in druge pomembne datume;
- posodabljate seznam opravil.

Za delo in prosti čas imate lahko različna koledarja.

Prikaz urnika za en teden

Koledarske vpise lahko pregledujete v različnih prikazih. Če želite pregledati vse vpise za določen teden, uporabite tedenski pogled.



Na začetnem zaslonu izberite datum.

V orodni vrstici izberite  > .

Dodajanje opravila na seznam opravil

Vas v službi čakajo pomembna opravila, morate vrniti knjige v knjižnico ali pa se morda želite udeležiti dogodka? V koledar lahko dodate opravila. Če imate določen rok, nastavite opomnik.



Izberite **Meni > Koledar**.

- 1 Poiščite zeleni datum in izberite .
- 2 Izberite polje za vrsto vnosa in **Beležka opravila**.
- 3 Izpolnite polja. Če želite zapreti okno za vnos besedila, izberite .
- 4 Če želite dodati opomnik za opravilo, izberite **Opozorilo > Vključeno**.

Dodajanje sestanka

Shranite pomembne sestanke v koledar v obliki vpisov za sestanke.

Na začetnem zaslonu izberite datum.

- 1 Poiščite zeleni datum in izberite . Vpis za sestanek je izbran za privzeto možnost.
- 2 Izpolnite polja. Če želite zapreti okno za vnos besedila, izberite .
- 3 Če želite, da se vpis za sestanek ponavlja v rednih intervalih, izberite **Ponovitve** in časovni interval. Izberite **Ponavljaj do** in vnesite končni datum.

Beleženje rojstnega dneva

Dodate lahko opomnike za rojstne dneve in druge pomembne dogodke. Opomniki se ponovijo vsako leto.

Na začetnem zaslonu izberite datum.

- 1 Poiščite zeleni datum in izberite **Možnosti > Nov kol. vpis > Vrsta koledarskega vpisa > Obletnica**.
- 2 Izpolnite vsa polja. Če želite zapreti okno za vnos besedila, izberite .

Uporaba različnih koledarjev za delo in prosti čas

Lahko imate več koledarjev. Ustvarite enega za službo in enega za prosti čas.

Na začetnem zaslonu izberite datum.

Ustvarjanje novega koledarja

- 1 Izberite **Možnosti > Upravljanje koledarjev**.
- 2 Izberite **Možnosti > Ustvari nov koledar**.
- 3 Vnesite ime in nastavite barvno kodo za koledar.

- 4 Določite vidnost za koledar. Ko je koledar skrit, vpisi in opomniki v različnih pogledih koledarja ali na začetnem zaslonu niso prikazani.

Spreminjanje nastavitve koledarja

V prikazu Upravljanje koledarjev izberite želeni koledar.

Dodajanje vpisa v določen koledar

- 1 Poiščite želeni datum in izberite .
- 2 Izberite želeno vrsto vpisa.
- 3 Izberite **Koledarski vpis shranjen v** in koledar, v katerega želite shraniti vpis.

V različnih prikazih koledarja barvne kode označujejo, v kateri koledar je vpis shranjen.

Upravljanje naprave

Posodabljanje programske opreme in aplikacij v napravi

O posodobitvah programske opreme in aplikacij v napravi

S posodobitvami programske opreme in aplikacij lahko v napravo prenesete nove možnosti in izboljšane funkcije. Če posodobite programsko opremo, lahko tudi izboljšate delovanje naprave.



Priporočamo, da pred posodabljanjem programske opreme naprave varnostno kopirate svoje osebne podatke.

Opozorilo:

Če nameščate posodobitev programske opreme, naprave ne morete uporabljati niti za klicanje v sili, dokler namestitvev ni končana in se naprava znova ne zažene.

Ko boste posodobili programsko opremo ali aplikacije v napravi, navodila v priročniku za uporabo morda ne bodo več ustrezna.

Posodobitev programske opreme in aplikacij naprave z napravo

Preverite lahko, ali so na voljo posodobitve za programsko opremo vaše naprave ali posamezne aplikacije, ter jih nato prenesete in namestite v svojo napravo (omrežna storitev). Napravo lahko nastavite tako, da samodejno preverja posodobitve in vas obvesti, ko so na voljo pomembne ali priporočene posodobitve.

Izberite **Meni > Aplikacije > Orodja > Posod. p. o..**

Če so posodobitve na voljo, izberite, katere posodobitve želite prenesti in namestiti, ter izberite .

Nastavitev naprave za samodejno preverjanje posodobitev

Izberite **Možnosti > Nastavitve > Samodejno prev. za pos..**

Posodobitev programske opreme naprave z računalnikom

Če želite posodobiti programsko opremo naprave, uporabite računalniško aplikacijo Nokia Software Updater. Če želite posodobiti programsko opremo naprave, potrebujete združljiv računalnik, hitro internetno povezavo in združljiv podatkovni kabel USB za povezavo naprave z računalnikom.

Več informacij in namestitveno datoteko za aplikacijo Nokia Software Updater najdete na spletnem mestu www.nokia.com/softwareupdate.

Upravljanje datotek**O Upravitelju datotek**

Izberite **Meni > Aplikacije > Pisarna > Upr. datot..**

Z Upraviteljem datotek lahko brskate po datotekah v napravi, jih urejate in odpirate.

Prikaz datotek, shranjenih v napravi

Izberite **Meni > Aplikacije > Pisarna > Upr. datot. in želeni pomnilnik.**

Prikažejo se korenske mape pomnilnika.

Razvrščanje datotek

Z aplikacijo Upravitelj datotek lahko brišete, prenašate, kopirate ali ustvarjate nove datoteke in mape. Če datoteke razvrstite v ločene mape, jih boste morda pozneje lažje našli.

Izberite **Meni > Aplikacije > Pisarna > Upr. datot..**

Ustvarjanje nove mape

V mapi, v kateri želite ustvariti podmapo, izberite **Možnosti > Razvrsti > Nova mapa.**

Kopiranje ali prenašanje datoteke v mapo

Izberite in pridržite datoteko, nato pa iz pojavnega menija izberite ustrezno možnost.

Formatiranje masovnega pomnilnika

Želite izbrisati vso vsebino iz masovnega pomnilnika naprave? Ko formatirate masovni pomnilnik, se na njem izbrišejo vsi podatki.

Pred formatiranjem masovnega pomnilnika varnostno kopirajte vse podatke, ki jih želite obdržati. Vsi podatki so trajno izbrisani.

- 1 Izberite **Meni > Aplikacije > Pisarna > Upr. datot..**
- 2 Izberite in pridržite masovni pomnilnik, nato pa v pojavnem meniju izberite **Formatiraj.**

Masovnega pomnilnika ne formatirajte s programsko opremo računalnika, ker lahko to povzroči slabše delovanje.

S programsko zbirko Nokia Ovi Suite lahko podatke varnostno kopirate v združljiv računalnik. Tehnologije upravljanja digitalnih pravic (DRM) lahko preprečijo obnove nekaterih podatkov iz varnostnih kopij. Če želite več informacij o upravljanju digitalnih pravic za vsebine, se obrnite na ponudnika storitev.

Povečanje razpoložljivega pomnilnika za več vsebine

Želite povečati pomnilnik naprave, ki je na voljo, da boste lahko namestili več aplikacij in dodali več vsebine?

Prenesite podatke v masovni pomnilnik ali združljiv računalnik.

Če v nadaljevanju navedenih elementov ne potrebujete več, jih lahko odstranite:

- Besedilna, večpredstavnostna in e-poštna sporočila
- Vnosi vizitk in podrobnosti
- Aplikacije

- Namestitvene datoteke (.sis ali .siss) za nameščene aplikacije. Varnostno kopirajte datoteke v združljiv računalnik.
- Slike in videi v aplikaciji Fotografije. Varnostno kopirajte datoteke v združljiv računalnik.

Nasvet: Če so nameščene pretečene preizkusne ali predstavitvene aplikacije, jih odstranite.

Urejanje aplikacij

O Upravitelju aplikacij

 Izberite **Meni > Nastavitve in Upravit. aplikacij.**

Z upraviteljem aplikacij si lahko ogledate podrobnosti o nameščenih aplikacijah, odstranite aplikacije in določite nastavitve namestitev.

Namestite lahko naslednje vrste aplikacij:

- aplikacije Java™ ME s pripono .jad ali .jar;
- aplikacije s pripono .sis ali .siss, ki so združljivi z operacijskim sistemom Symbian;
- gradnike s pripono .wgz.

Nameščajte le aplikacije, ki so združljive z vašo napravo.

Odstranjevanje aplikacije iz naprave

Nameščene aplikacije, ki jih ne potrebujete več, lahko odstranite, da v pomnilniku pridobite več prostora.

Izberite **Meni > Nastavitve in Upravit. aplikacij.**

- 1 Izberite **Nameščen. aplik..**
- 2 Izberite in pridržite aplikacijo, ki jo želite odstraniti, nato pa v pojavnem meniju izberite **Odstrani.**

Odstranjeno aplikacijo lahko znova namestite samo, če imate izvirno namestitveno datoteko ali varnostno kopijo odstranjene aplikacije. Morda ne boste mogli odpreti datotek, ki ste jih ustvarili z odstranjeno aplikacijo.

Če je nameščena aplikacija odvisna od odstranjene aplikacije, bo morda nameščena aplikacija prenehala delovati. Če želite več informacij, si oglejte uporabniško dokumentacijo nameščene aplikacije.

Ko namestite aplikacije na združljivo pomnilniško kartico, ostanejo namestitvene datoteke (.sis, .siss) v pomnilniku naprave. Zasedejo lahko veliko prostora, zato morda ne boste mogli shranjevati drugih datotek. Da bi ohranili dovolj prostora v pomnilniku, jih s programsko opremo Nokia Ovi Suite najprej varnostno kopirajte v združljiv

računalnik, nato pa jih z upraviteljem datotek odstranite iz pomnilnika naprave. Če ste datoteko .sis prejeli kot prilogo sporočilu, sporočilo zbrišite iz mape Prejeto.

Sinhronizacija vsebine **O aplikaciji Sinhronizacija**

 Izberite **Meni > Nastavitve in Povezovanje > Prenos podatkov > Sinhronizacija**.

Z aplikacijo Sinhronizacija lahko med napravo in oddaljenim strežnikom sinhronizirate vizitke, beležke in drugo vsebino. Po sinhronizaciji imate v strežniku varnostno kopijo pomembnih podatkov.

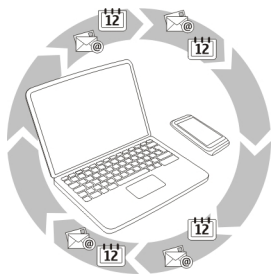

Sinhronizacija vsebine med napravo in oddaljenim strežnikom

Si želite, da bi, ne glede na to, ali ste doma za računalnikom ali nekje na poti z mobilnim telefonom, imeli koledar, beležke in drugo vsebino z varnostnimi kopijami vedno pri roki? Z aplikacijo Sinhronizacija lahko med napravo in oddaljenim strežnikom sinhronizirate pomembno vsebino.

Izberite **Meni > Nastavitve in Povezovanje > Prenos podatkov > Sinhronizacija**.

Ponudnik storitve vam lahko pošlje sinhronizacijske nastavitve v nastavitvenem sporočilu. Sinhronizacijske nastavitve so shranjene v sinhronizacijskem profilu. Ko odprete aplikacijo, se prikaže privzeti sinhronizacijski profil ali tisti, ki ste ga nazadnje uporabili.

Vključevanje ali izključevanje vrst vsebin

Izberite vrsto vsebine.

Sinhronizacija podatkov

Izberite **Možnosti > Sinhroniziraj**.

Nasvet: Z aplikacijo Sinhronizacija Ovi lahko sinhronizirate vsebino med napravo in storitvijo Ovi.

O aplikaciji Sinhronizacija Ovi



Izberite **Meni > Aplikacije > Orodja > Sinh. Ovi.**

Z aplikacijo Sinhronizacija Ovi lahko med napravo in storitvijo Ovi by Nokia sinhronizirate vizitke, koledarske vpise in beležke. Tako imate vedno na voljo varnostno kopijo pomembne vsebine. Če želite uporabljati aplikacijo Sinhronizacija Ovi, potrebujete račun Nokia. Če ga nimate, ga ustvarite na spletnem mestu www.ovi.com.

Če z aplikacijo Sinhronizacija Ovi samodejno sinhronizirate imenik s storitvijo Ovi, ne omogočite sinhroniziranja nobeni drugi storitvi (na primer storitvi Mail for Exchange), ker lahko pride do sporov.

Varnostno kopiranje vsebine v Ovi

Želite imeti varnostne kopije svojih koledarskih vpisov, beležk in druge vsebine v storitvi Ovi? Z aplikacijo Sinhronizacija Ovi lahko ročno ali samodejno sinhronizirate vsebino med svojo napravo in storitvijo Ovi.

Izberite **Meni > Aplikacije > Orodja > Sinh. Ovi.**

Ko prvič odprete aplikacijo, vam čarovnik za sinhronizacijo pomaga določiti nastavitve in izbrati vsebino, ki jo želite sinhronizirati.

Določitev vsebine za sinhronizacijo

Izberite **Možnosti > Nastavitev sinhronizacije > Elementi za sinhronizac..**

Ročna sinhronizacija

Izberite **Sinhroniziraj.**

Samodejna sinhronizacija

- 1 Če želite aktivirati samodejno sinhronizacijo, izberite **Možnosti > Nastavitev sinhronizacije > Samodejna sinhronizacija.**
- 2 Če želite določiti pogostost sinhronizacije, izberite **Možnosti > Nastavitev sinhronizacije > Določen interval sinh..**

Kopiranje imenika ali slik med napravami

Aplikacija Izmenjava omogoča uporabo povezave Bluetooth za brezplačno sinhroniziranje in kopiranje vsebine med napravama Nokia.

Izberite **Meni > Nastavitve > Povezovanje > Prenos podatkov > Stikalo telefona.**

1 Izbirate lahko med temi možnostmi:



— Sinhronizirajte vsebino med napravama.



— Kopirajte vsebino iz druge naprave.



— Kopirajte vsebino v drugo napravo.

2 Izberite napravo, s katero se želite povezati, in seznanite napravi. Bluetooth je treba aktivirati.

3 Če druga naprava zahteva geslo, ga vnesite. Geslo, ki ga lahko določite sami, morate vnesti v obe napravi. Geslo je v nekaterih napravah že določeno. Če želite več informacij, si oglejte priročnik za uporabo naprave.

Geslo velja samo za trenutno povezavo.

4 Izberite vsebino in **V redu**.

Nasvet: Če shranite podrobnosti, je lažje pozneje izmenjati isto vsebino z isto napravo.

Zaščita naprave

Nastavitev samodejnega zaklepanja naprave

Želite zaščititi napravo pred nepooblaščenno uporabo? Določite kodo za zaklepanje in nastavite napravo tako, da se samodejno zaklene, ko je ne uporabljate.

1 Izberite **Meni > Nastavitve in Telefon > Upravljanje telef. > Varn. nastavitve > Telefon in kartica SIM**.

2 Izberite **Koda za zaklepanje** in vnesite kodo za zaklepanje. Koda mora vsebovati najmanj štiri znake; uporabite lahko številke, simbole ter velike in male črke.

Kodo za zaklepanje hranite na skrivnem in varnem mestu, ločeno od naprave. Če ste kodo za zaklepanje pozabili in je naprava zaklenjena, boste napravo morali odnesti v popravilo. Morda boste morali plačati dodatne stroške in vsi osebni podatki v napravi se bodo morda izbrisali. Če želite več informacij, se obrnite na center Nokia Care ali na prodajalca naprave.

3 Izberite **Zakasn. samozaklep. tel.** in določite čas, po katerem se naprava samodejno zaklene.

Ročno zaklepanje naprave

Na začetnem zaslonu pritisnite **🔒**, izberite **Zakleni telefon** in nato vnesite kodo za zaklepanje.

Odklepanje naprave

Potisnite stikalo za zaklepanje, vnesite kodo za zaklepanje in izberite **V redu**.

Če ne morete potisniti stikala za zaklepanje, pritisnite menijsko tipko in izberite **Odkleni**.

Zaklepanje naprave na daljavo

Ste napravo pozabili v službi in jo želite zakleniti, da preprečite nepooblaščen uporabo? Svojo napravo lahko zaklenete na daljavo z vnaprej pripravljenim besedilnim sporočilom.

Omogočanje zaklepanja na daljavo

- 1 Izberite **Meni > Nastavitve in Telefon > Upravljanje telef. > Varn. nastavitve > Telefon in kartica SIM > Zaklepanje tel. na daljavo > Omogočeno.**
- 2 Vnesite vsebino besedilnega sporočila. Sporočilo lahko vsebuje pet do dvajset znakov, uporabijo se lahko velike in male črke.
- 3 Ponovno vnesite isto besedilo, da ga preverite.
- 4 Vnesite kodo za zaklepanje.

Pošiljanje sporočila za zaklepanje

Če želite napravo zakleniti na daljavo, napišite besedilo in ga pošljite v svojo napravo kot besedilno sporočilo.

Če želite napravo odkleniti, potrebujete kodo za zaklepanje.

Povezljivost

Internetne povezave

Način vzpostavitve internetne povezave v napravi

Vaša naprava samodejno preverja povezavo in vzpostavi povezavo z znanim omrežjem, ki je na voljo, ko je potrebna omrežna povezava. Izbor temelji na nastavitvah povezave, razen če se uporabljajo nastavitve za posamezno aplikacijo.

Izberite **Meni > Nastavitve in Povezovanje > Nastavitve.**

Samodejni preklop na znano brezžično lokalno omrežje (WLAN), ko je na voljo

Izberite **Preklop na omrežje WLAN > Le znana omrež. WLAN.**

Ročno se lahko povežete tudi z brezžičnimi lokalnimi omrežji z uporabo čarovnika za WLAN.

Samo uporaba povezave WLAN

Ko ste v domačem omrežju, za povezave WLAN izberite **Uporaba pod. v dom. omr. > Samo WLAN.** Ko ste zunaj domačega omrežja, za povezave WLAN izberite **Uporaba podat. med gost. > Samo WLAN.**

Samodejna uporaba povezave za paketni prenos podatkov v domačem omrežju

Izberite **Uporaba pod. v dom. omr. > Samodejno.**

Če želite nastaviti napravo tako, da pred vzpostavljanjem povezave zahteva potrditev, izberite **Uporaba pod. v dom. omr.** > **Vedno vprašaj.**

Zahteva za potrditev pred uporabo povezave za paketni prenos podatkov zunaj domačega omrežja

Izberite **Uporaba podat. med gost.** > **Vedno vprašaj.**

Če želite nastaviti napravo tako, da se samodejno poveže, izberite **Uporaba podat. med gost.** > **Samodejno.** Če odpirate povezave zunaj domačega omrežja, se stroški prenosa podatkov zelo povečajo.

Brezžično omrežje LAN

O povezavah WLAN

 Izberite **Meni** > **Nastavitve in Povezovanje** > **WLAN.**

Čarovnik za WLAN vam pomaga vzpostaviti povezavo z brezžičnim lokalnim omrežjem (WLAN) in upravljati vaše povezave WLAN.

Pomembno: Uporabite šifriranje, da povečate varnost povezave WLAN. S šifriranjem boste zmanjšali nevarnost, da bi nepooblaščen osebe dostopale do vaših podatkov.

Opomba: Uporaba povezave WLAN je morda omejena v nekaterih državah. V Franciji je na primer uporaba povezav WLAN dovoljena samo v zaprtih prostorih. Več informacij dobite pri lokalnih pristojnih službah.

Povezovanje z omrežjem WLAN od doma

Če želite prihraniti pri stroških prenosa podatkov, se doma povežite z domačim omrežjem WLAN in brskajte po spletu z napravo.

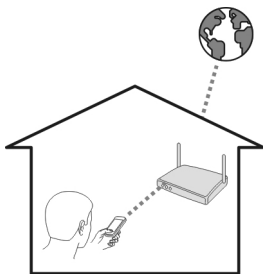

- 1 Izberite **Meni** > **Nastavitve in Povezovanje** > **WLAN.**
- 2 Izberite in pridržite domače omrežje WLAN ter v pojavnem meniju izberite **Začni brskanje.**

Če je vaše domače omrežje WLAN zaščiteno, vnesite kodo. Če je vaše omrežje WLAN skrito, izberite **Drugo (skrito omrežje)** in vnesite ime omrežja (razpoznavnik nabora znakov, SSID).

Prekinitev povezave WLAN

Izberite in pridržite povezavo ter v pojavnem meniju izberite **Prekini povezavo WLAN**.

Povezovanje z omrežjem WLAN, ko ste na poti

Povezovanje z omrežjem WLAN je priročen način dostopanja do internetne povezave, ko niste doma. Povežite se z omrežji WLAN, ko ste na javnih mestih, na primer v knjižnici ali spletni kavarni.

- 1 Izberite **Meni > Nastavitve in Povezovanje > WLAN**.
- 2 Izberite in pridržite zeleno povezavo WLAN ter v pojavnem meniju izberite **Začni brskanje**.

Bluetooth

O povezavi Bluetooth

 Izberite **Meni > Nastavitve in Povezovanje > Bluetooth**.

Z uporabo tehnologije Bluetooth lahko svojo napravo brezžično povežete z združljivimi napravami, kot so mobilne naprave, računalniki, slušalke in avtokompleti.

Po povezavi lahko pošiljate predmete iz svoje naprave, prenašate datoteke iz združljivega računalnika in jih tiskate z združljivim tiskalnikom.

Naprave, ki podpirajo brezžično tehnologijo Bluetooth, komunicirajo po radijskih valovih, zato ni treba, da so med seboj v neposrednem vidnem polju. Poskrbeti morate samo za to, da napravi nista oddaljeni več kot 10 m, vendar pa lahko povezavo kljub temu motijo ovire, kot so zidovi, ali druge elektronske naprave.

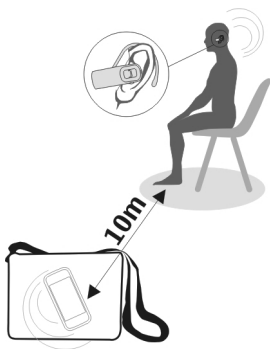

Ko je naprava zaklenjena, so možne le povezave s pooblaščenimi napravami.

Opomba: V nekaterih državah je uporaba tehnologije Bluetooth morda omejena. V Franciji lahko na primer tehnologijo Bluetooth pri tem izdelku uporabljate samo v zaprtih prostorih. Več informacij dobite pri lokalnih pristojnih službah.

Povezovanje naprave z brezžično slušalko

Z brezžično slušalko lahko sprejemate klice tudi, če naprave nimate pri roki, poleg tega pa imate proste roke in lahko tudi med klicem še naprej delate na računalniku.

- 1 Izberite **Meni > Nastavitve in Povezovanje > Bluetooth > Vključeno**.
- 2 Vključite slušalko.
- 3 Povežite napravo s slušalko in odprite kartico **Seznanjene naprave**.
- 4 Izberite slušalko.
Če slušalka ni prikazana na seznamu, jo poiščite tako, da izberete **Možnosti > Nova seznanj. naprava**.
- 5 Morda boste morali vnesti geslo. Če želite več informacij, si oglejte priložni priročnik za uporabo slušalke.

Pošiljanje slik ali druge vsebine v drugo napravo prek povezave Bluetooth

Tehnologijo Bluetooth lahko uporabite za pošiljanje slik, videov, poslovnih vizitk, koledarskih vnosov in druge vsebine v združljive naprave svojih prijateljev ali v računalnik.

Hkrati je lahko aktivnih več povezav Bluetooth. Če imate na primer vzpostavljeno povezavo z združljivo slušalko, lahko hkrati pošiljate tudi datoteke v drugo združljivo napravo.

- 1 Izberite in pridržite element, na primer sliko. V pojavnem meniju izberite **Pošlji > Po povez. Bluetooth.**
- 2 Izberite napravo, s katero želite vzpostaviti povezavo. Če zelena naprava ni prikazana na seznamu, jo poiščite v možnosti **Več naprav.** Med iskanjem se prikažejo naprave Bluetooth, ki so v dosegu.
- 3 Če druga naprava zahteva geslo, ga vnesite. Geslo, ki ga lahko določite sami, morate vnesti v obe napravi. Geslo je v nekaterih napravah že določeno. Če želite več informacij, si oglejte priročnik za uporabo naprave.
Geslo velja samo za trenutno povezavo.
- 4 Če se pogosto povezuje z določeno napravo, med seznanjanjem potrdite sporočilo o odobritvi preverjanja pristnosti **Odobrim samodejno povezovanje s to napravo?**, da napravo označite kot odobreno. Ko je naprava odobrena, gesla ni treba vnašati vsakič znova.

Povezovanje naprave z avtokompletom v načinu oddaljene kartice SIM

V načinu oddaljene kartice SIM lahko uporabljate kartico SIM naprave z združljivim avtokompletom.

Izberite **Meni > Nastavitve in Povezovanje > Bluetooth.**

Preden aktivirate način oddaljene kartice SIM, morate napravo seznaniti z dodatno opremo. Seznanjanje zaženite v avtokompletu.

- 1 Če želite aktivirati Bluetooth, izberite **Bluetooth > Vključeno.**
- 2 Če želite aktivirati način oddaljene kartice SIM, izberite **Način odd. kartice SIM > Vključen.**
- 3 Aktivirajte povezavo Bluetooth v avtokompletu.

Če je način oddaljene kartice SIM aktiviran, se na začetnem zaslonu izpiše **Način odd. kartice SIM.** Povezava z brezžičnim omrežjem je prekinjena in ne morete uporabljati storitev ali funkcij kartice SIM, za katere je potrebna povezava z mobilnim omrežjem.

Če želite klicati ali sprejemati klice v načinu oddaljene kartice SIM, potrebujete združljivo dodatno opremo, ki je povezana z napravo, na primer avtokomplet.

V tem načinu so v napravi dovoljeni samo klici v sili.

Deaktiviranje načina oddaljene kartice SIM

Pritisnite tipko za vklop/izklop in izberite **Konč. način odd. SIM.**

Zaščita naprave

Ko je v vaši napravi aktivirana možnost Bluetooth, lahko spremljate, kdo lahko najde vašo napravo in se z njo poveže.

Izberite **Meni > Nastavitve in Povezovanje > Bluetooth**.

Zaščita pred zaznavanjem naprave

Izberite **Vidnost telefona > Skrit**.

Ko je naprava skrita, je drugi ne morejo zaznati. Kljub temu pa se seznanjene naprave lahko povežejo z napravo.

Deaktiviranje tehnologije Bluetooth

Izberite **Bluetooth > Izključeno**.

Svoje naprave ne seznanjate z neznanimi napravami in od njih ne sprejemajte zahtev za povezavo. Tako boste svojo napravo zaščitili pred škodljivimi vsebinami.

Podatkovni kabel USB

Kopiranje slike ali druge vsebine med napravo in računalnikom

Če želite kopirati slike, videe, glasbo ali drugo vsebino med napravo in računalnikom, lahko uporabite podatkovni kabel USB.

- 1 Če želite preveriti, ali je možnost Prenos vsebin določena kot način USB, izberite **Meni > Nastavitve in Povezovanje > USB > Prenos vsebin**.
- 2 Napravo priključite v računalnik z združljivim podatkovnim kablom USB .
Naprava je prikazana kot prenosna naprava v vašem računalniku. Če način Prenos vsebin ne deluje v vašem računalniku, uporabite raje način Mas. pomnilnik.
- 3 Kopirajte vsebino z upraviteljem datotek v računalniku.

Spreminjanje načina USB

Če želite najboljše rezultate pri kopiranju ali sinhroniziranju naprave z računalnikom, aktivirajte ustrezen način USB, ko za povezavo z različnimi napravami uporabljate podatkovni kabel USB.

Izberite **Meni > Nastavitve in Povezovanje > USB** ter med naslednjimi možnostmi:

 **Nokia Ovi Suite** — Povežite napravo z združljivim računalnikom, v katerem je nameščena programska oprema Nokia Ovi Suite. V tem načinu lahko sinhronizirate napravo s programsko opremo Ovi Suite in uporabite funkcije Ovi Suite.

Ta način se aktivira samodejno, ko odprete aplikacijo Ovi Suite.

 **Mas. pomnilnik** — Povežite napravo z združljivim računalnikom, v katerem ni nameščene programske opreme Ovi Suite. Vaša naprava je prepoznana kot bliskovni pomnilnik USB. Svojo napravo lahko povežete tudi z drugimi napravami, kot sta domači in avtomobilski stereo sistem, na katere lahko priključite pogon USB.

Če se povežete z računalnikom v tem načinu, morda ne boste mogli uporabljati nekaterih aplikacij v napravi.

Dostop druge naprave do masovnega pomnilnika v vaši napravi ni mogoč.

 **Prenos vsebin** — Povežite napravo z združljivim računalnikom, v katerem ni nameščene programske opreme Ovi Suite. Glasbo, ki je zaščitena z upravljanjem digitalnih pravic (DRM), je treba prenesti v ta način. Tudi nekateri domači sistemi za zabavo in tiskalniki se lahko uporabljajo v tem načinu.

 **Poveži rač. z int.** — Povežite napravo z združljivim računalnikom in uporabite napravo kot brezžični modem. Računalnik se samodejno poveže z internetom.

Nasvet: Ko priključite kabel USB, lahko v večini pogledov spremenite način USB. V zgornjem desnem kotu izberite  > USB.

Priklop masovnega pomnilnika USB

S prilagojevalnikom USB On-The-Go (OTG) lahko svojo napravo povežete z združljivim pomnilniškim ključem USB ali trdim diskom.

Povezava s pomnilniškim ključem

- 1 Povežite konec priključka mikro USB prilagojevalnika USB OTG (naprodaj posebej) z vrati USB svoje naprave.
- 2 Povežite pomnilniške ključe s prilagojevalnikom USB OTG.

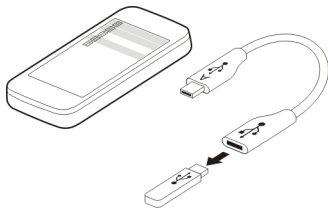

Odpre se aplikacija Upravitelj datotek in kot masovni pomnilnik se prikaže pomnilniški ključ.

Kopiranje ali premikanje datoteke

V Upr. datot. izberite in pridržite datoteko, ki jo želite kopirati ali premakniti, ter v pojavnem meniju izberite zeleno možnost in ciljno mapo.

Če povezuje trdi disk, ki zahteva več kot 200 mA energije, uporabite za trdi disk zunanji vir energije.

Prekinitev omrežne povezave

Če internetno povezavo uporablja več aplikacij, lahko nekatere ali vse omrežne povezave prekinete z aplikacijo Nadzornik povezav.

Izberite **Meni** > **Nastavitve in Povezovanje** > **Nadzor. povezav**.

Izberite in pridržite povezavo ter v pojavnem meniju izberite **Prekini**.

V prikazu aktivnih podatkovnih povezav si lahko ogledate trenutne povezave. ➡ označuje povezavo za paketni prenos podatkov, (S) pa povezavo brezžičnega lokalnega omrežja (WLAN).

Prikaz podrobnosti o povezavi

Izberite in pridržite povezavo ter v pojavnem meniju izberite **Podrobnosti**.

Prikažejo se podrobnosti, na primer količina prenesenih podatkov in trajanje povezave.

Nasvet: Za večino prikazov velja, da lahko aplikacijo Nadzornik povezav odprete tako, da izberete informacijsko območje v zgornjem desnem kotu in nato še ➡ > **Nadzor. povezav**.

Shranjevanje datotek na oddaljeni pogon

Če želite varnostno kopirati podatke ali prihraniti prostor v napravi, lahko za shranjevanje in upravljanje datotek uporabite oddaljeni pogon.

Izberite **Meni** > **Nastavitve in Povezovanje** > **Oddaljeni pogoni**.

Ponudnik storitve vam nastavitve oddaljenega pogona lahko pošlje v nastavitvenem sporočilu. Odprite sporočilo in shranite nastavitve.

Storitev je morda plačljiva. Če želite informacije o razpoložljivosti in morebitnih stroških, se obrnite na ponudnika storitve.

Povezava z oddaljenim pogonom

Izberite in pridržite oddaljeni pogon, nato pa v pojavnem meniju izberite **Poveži**.

Dodajanje novega oddaljenega pogona

- 1 Izberite **Možnosti** > **Nov pogon**.
- 2 Vnesite ime oddaljenega pogona.
- 3 Vnesite spletni naslov oddaljenega pogona, vključno s številko vrat.
- 4 Če želite izbrati dostopno točko za povezavo z oddaljenim pogonom, izberite **Dostopna točka** > **Uporabniško določ.** Če izberete **Vedno vprašaj**, boste morali ob vsaki povezavi aplikacije v omrežje ponovno določiti cilj ali dostopno točko.

- 5 Vnesite svoje uporabniško ime in geslo, če tako zahteva storitev oddaljenega pogona.

Spreminjanje nastavitve obstoječega oddaljenega pogona

Izberite Oddaljeni pogoni in želeni pogon.

Uporabite aplikacijo Upravitelj datotek za dostop do oddaljenih pogonov in upravljanje shranjenih datotek.

Iskanje dodatne pomoči

Podpora

Če želite izvedeti več o uporabi svoje naprave oziroma niste prepričani, kako bi vaša naprava morala delovati, obiščite spletno mesto www.nokia.com/support ali www.nokia.mobi/support, če uporabljate mobilno napravo. Izberete lahko tudi **Meni > Aplikacije > Prir. za up.** v svoji napravi.

Če s tem ne odpravite težave, naredite naslednje:

- Znova zaženite napravo. Izklopite napravo in odstranite baterijo. Čez približno minuto znova namestite baterijo in vklopite napravo.
- Obnovitev prvotnih tovarniških nastavitvev.
- Posodobite programsko opremo svoje naprave.

Če še vedno ne odpravite težave, se pri podjetju Nokia pozanimajte o možnostih popravila. Obiščite www.nokia.com/repair. Preden napravo pošljete v popravilo, varnostno kopirajte podatke v napravi.

Kode za dostop

koda PIN — Ta koda ščiti vašo kartico SIM pred nepooblaščenno uporabo. Kodo PIN (od 4 do 8 števk) običajno dobite s kartico SIM.

koda PIN2 — Ta koda (od 4 do 8 števk) je priložena nekaterim karticam SIM in jo potrebujete za dostop do določenih funkcij naprave.

Če pozabite kodo za dostop, se obrnite na operaterja mobilnih storitev, pri katerem ste kupili kartico SIM. Če trikrat zaporedoma vnesete napačno kodo PIN ali PIN2, se koda blokira in jo morate odblokirati s kodo PUK.

Koda PUK in koda PUK2 — Ti 8-mestni kodi potrebujete za zamenjavo blokirane kode PIN oziroma PIN2. Običajno ju dobite s kartico SIM. Če ju niste, se obrnite na operaterja mobilnih storitev, pri katerem ste kupili kartico SIM.

Številka IMEI — Ta številka (15 ali 17 števk) se uporabi za prepoznavanje veljavnih naprav v omrežju GSM. Za naprave, ki so na primer ukradene, se lahko blokira dostop do omrežja. Številka IMEI za vašo napravo je pod baterijo.

Koda za zaklepanje (imenovana tudi zaščitna koda) — S kodo za zaklepanje lahko preprečite nepooblaščen uporabo naprave. Lahko jo ustvarite ali spremenite in nastavite napravo tako, da jo bo zahtevala. Novo kodo hranite na skrivnem in varnem mestu, proč od naprave. Če ste kodo pozabili in je naprava zaklenjena, boste napravo morali odnesti v popravilo. Morda boste morali plačati dodatne stroške in vsi osebni podatki v napravi se bodo morda izbrisali. Če želite več informacij, se obrnite na center Nokia Care ali na prodajalca naprave.

Odpravljanje težav

Obnovitev izvirnih nastavitvev

Če vaša naprava ne deluje pravilno, lahko nekatere nastavitve ponastavite na njihove prvotne vrednosti.

- 1 Prekinite vse aktivne klice in povezave.
- 2 Izberite **Meni > Nastavitve in Telefon > Upravljanje telef. > Tovarniške nast. > Obnovi**.
- 3 Vnesite kodo za zaklepanje.

To ne vpliva na dokumente ali datoteke, shranjene v vaši napravi.

Ko ponastavite izvirne nastavitve, se naprava izklopi in nato ponovno vklopi. To lahko traja več časa kot običajno.

Kaj storiti, če je pomnilnik poln?

Če brišete več predmetov hkrati in se prikaže katero od spodnjih sporočil, zbršite posamezne predmete in pri tem začnite z najmanjšim:

- **Ni dovolj pomnilnika za izvedbo postopka. Najprej zbr. nekaj podatkov.**
- **Pomnilnik skoraj poln. Zbršite nekaj podatkov iz pomnilnika telefona.**

Premaknite podatke, ki jih želite obdržati, v masovni pomnilnik ali združljiv računalnik. Če je mogoče, namestite aplikacije raje v masovni pomnilnik kot v pomnilnik naprave.

Utripanje kazalnika za sporočilo

V: Zakaj kazalnik za sporočilo utripa na začetnem zaslonu?

O: V vaši napravi je shranjeno največje možno število sporočil. Izbrišite nekaj sporočil. Na kartico SIM je mogoče shraniti veliko manj sporočil kot v pomnilnik naprave. S programsko zbirko Nokia Ovi Suite lahko sporočila shranite v združljiv računalnik.

Podvojen vnos vizitke v imeniku

V: V imeniku je določena vizitka prikazana dvakrat. Kako odstranim dodatni vnos?

O: Dve vizitki lahko združite v eno. Izberite **Možnosti** > **Združi vizitke**, izberite vizitke, ki jih želite združiti, nato pa izberite še **Združi**.

Neberljivi znaki med brskanjem po spletu

Če se prikažejo neberljivi znaki, izberite **Meni** > **Splet in Možnosti** > **Nastavitve** > **Stran** > **Privzeto kodiranje** ter popravite kodiranje nabora znakov jezika.

Priprava naprave za recikliranje

Če kupite novo napravo ali če želite iz katerega drugega razloga napravo zavreči, Nokia priporoča, da jo reciklirate. Pred tem odstranite vse osebne podatke in vsebino iz svoje naprave.

Odstranjevanje vseh vsebin in ponastavitev nastavitvev na privzete vrednosti

- 1 Varnostno kopirajte vsebine, ki jih želite obdržati, na združljivo pomnilniško kartico (če je na voljo) ali v združljiv računalnik.
- 2 Prekinite vse aktivne povezave in klice.
- 3 Izberite **Meni** > **Nastavitve in Telefon** > **Upravljanje telef.** > **Tovarniške nast.** > **Zbriši podatke in obnovi**.
- 4 Vaša naprava se izklopi in ponovno vklopi. Natančno preverite, ali je odstranjena vsa osebna vsebina, na primer vizitke, slike, glasba, videi, beležke, sporočila, e-poštna sporočila, predstavitev, igre in druge nameščene aplikacije.
Vsebine in informacije, shranjene na pomnilniški kartici ali kartici SIM, niso odstranjene.

Zeleni nasveti**Varčevanje z energijo**

Baterije vam ni treba polniti tako pogosto, če naredite naslednje (če je ta možnost na voljo za vašo napravo):

- Zaprite aplikacije in prekinite podatkovne povezave (na primer povezavo Bluetooth), kadar jih ne uporabljate.

112 Informacije o izdelku in varnostne informacije

- Zmanjšajte svetlost zaslona.
- Nastavite napravo tako, da po najkrajšem obdobju nedejavnosti preide v način varčevanja z energijo, če je ta možnost na voljo v napravi.
- Deaktivirajte nepotrebne zvoke, na primer tone tipkovnice.

Recikliranje

Vse materiale te naprave je mogoče ponovno uporabiti v obliki materialov in energije. Če želite več informacij o načinu recikliranja starih izdelkov Nokia, obiščite spletno mesto www.nokia.com/wecycle ali www.nokia.mobi/wecycle, če uporabljate mobilno napravo.

Na lokalnih mestih za recikliranje reciklirajte ovojnino in priročnike za uporabo.



Simbol prečrtanega smetnjaka na izdelku, bateriji, v dokumentaciji ali na ovojnini pomeni, da morajo biti neuporabni električni in elektronski izdelki, baterije in akumulatorji zavrženi na posebno zbirališče odpadkov. Ta zahteva velja v Evropski uniji. Teh izdelkov ne zavržite med navadne gospodinjske odpadke. Za več informacij o okoljskih lastnostih naprave obiščite spletno mesto www.nokia.com/ecodeclaration.

Informacije o izdelku in varnostne informacije

Omrežne storitve in stroški

Svojo napravo lahko uporabljate v omrežjih GSM 850, 900, 1800 in 1900 MHz ter WCDMA 850, 900, 1700, 1900 in 2100 MHz. Če želite uporabljati napravo, potrebujete naročnino pri ponudniku storitev.

Pri uporabi omrežnih storitev in prenosu vsebin v napravo lahko nastanejo stroški prenosa podatkov. Nekatere funkcije potrebujejo omrežno podporo in morda se boste morali naročiti nanje.

Nega naprave

Z napravo, baterijo, polnilnikom in dodatno opremo ravnajte previdno. V nadaljevanju je nekaj predlogov, s katerimi lahko zaščitite garancijo naprave.

- Skrbite, da bo naprava vedno suha. Padavine, vlaga in vse tekočine lahko vsebujejo mineralne primesi, ki povzročajo korozijo elektronskih vezij. Če se naprava zmoči, odstranite baterijo in počakajte, da se naprava posuši.
- Naprave ne uporabljajte in je ne hranite v prašnem ali umazanem okolju. Gibljivi in elektronski deli se lahko poškodujejo.
- Naprave ne hranite pri visokih temperaturah. Visoke temperature lahko skrajšajo življenjsko dobo naprave, poškodujejo baterijo in izkrivijo ali stopijo plastične dele.
- Naprave ne hranite pri nizkih temperaturah. Ko se naprava segreje na običajno temperaturo, se v notranjosti nabere vlaga, ki lahko poškoduje elektronska vezja.
- Napravo odpirajte le v skladu z navodili v priročniku za uporabo.
- Z neodobrenimi prilagoditvami lahko poškodujete napravo in kršite predpise o radijskih napravah.
- Varujte jo pred padci, udarci in tresljaji. Grobo ravnanje lahko poškoduje notranja vezja in mehanske dele.
- Površino naprave čistite samo z mehko, čisto in suho krpo.

- Naprave ne barvajte. Barva lahko zlepi gibljive dele in prepreči pravilno delovanje.
- Za najboljše delovanje napravo občasno izklopite in odstranite baterijo.
- Pazite, da naprava ne bo blizu magnetov ali magnetnih polj.
- Če želite, da so pomembni podatki na varnem, jih shranite na vsaj dve ločeni mesti, na primer v napravo, na pomnilniško kartico ali v računalnik ali pa si pomembne informacije zapišite.

Pri daljšem delovanju se naprava lahko segreje. V večini primerov je to povsem običajno. Če menite, da naprava ne deluje pravilno, jo odnesite na najbližji pooblaščen servis.

Recikliranje

Elektronske izdelke, baterije in embalažo, ki jih ne potrebujete več, odnesite na ustrezno zbirališče. Tako boste preprečili škodljive posledice nenadziranega odlaganja odpadkov in spodbudili recikliranje materialov. Okoljske informacije in navodila za recikliranje izdelkov Nokia najdete na spletnem mestu www.nokia.com/wecycle oz. nokia.mobi/wecycle, če uporabljate mobilno napravo.

Simbol prečrtanega smetnjaka



Simbol prečrtanega smetnjaka na izdelku, bateriji, v dokumentaciji ali na ovojnini pomeni, da morajo biti neuporabni električni in elektronski izdelki, baterije in akumulatorji zavrženi na posebno zbirališče odpadkov. Ta zahteva velja v Evropski uniji. Teh izdelkov ne zavrzite med navadne gospodinjne odpadke. Za več informacij o okoljskih lastnostih naprave obiščite spletno mesto www.nokia.com/ecodeclaration.

O digitalnih pravicah

Pri uporabi te naprave upoštevajte vse zakone, lokalne navade, zasebnost in zakonite pravice drugih oseb vključno z avtorskimi pravicami. Varstvo avtorskih pravic lahko prepoveduje kopiranje, spreminjanje ali prenašanje slik, glasbe in drugih vsebin.

Lastniki vsebin lahko uporabljajo različne vrste tehnologij za upravljanje digitalnih pravic (DRM), da zaščitijo intelektualno lastnino, vključno z avtorskimi pravicami. Ta naprava uporablja različne vrste programske opreme DRM za dostop do vsebin, zaščiteneh z DRM. S to napravo lahko dostopate do vsebin, zaščiteneh z WM DRM 10 in OMA DRM 2.0. Če določena programska oprema DRM ne zaščiti vsebine, lahko lastniki vsebin zahtevajo, da se pri takšni programski opremi DRM možnost dostopa do vsebin, zaščiteneh z DRM, preklic. Preklic lahko tudi prepreči obnovitev vsebin, zaščiteneh z DRM, ki so že v napravi. Preklic takšne programske opreme DRM ne vpliva na uporabo vsebin, zaščiteneh z drugimi vrstami pravic DRM, ali uporabo vsebin, ki niso zaščitene z DRM.

Z vsebino, zaščiten z digitalnimi pravicami (DRM), dobite tudi povezano licenco, ki določa pravice za njeno uporabo.

Če je v napravi shranjena vsebina z zaščitenimi avtorskimi pravicami OMA DRM, lahko licence in vsebino varnostno kopirate tako, da uporabite ustrezno funkcijo programske opreme Nokia Ovi Suite.

Če uporabite druge načine prenosa, se licence, ki jih morate obnoviti skupaj z zaščiten z vsebino OMA DRM, da bi jo po formatiranju pomnilnika naprave še lahko uporabljali, morda ne bodo prenesle. Licence boste morda morali obnoviti tudi, če se datoteke v napravi poškodujejo.

Če je v napravi zaščiten z vsebino WMDRM in formatirate pomnilnik naprave, se bodo licence in vsebina zbrisali. Licence ali vsebino lahko izgubite tudi, če se datoteke v napravi poškodujejo. Izguba licenc ali vsebine lahko omejuje ponovno uporabo te vsebine v napravi. Več informacij lahko dobite pri svojem ponudniku storitev.

Nekatere licence so lahko povezane z določeno kartico SIM; v tem primeru je dostop do zaščiten z vsebine mogoč samo, če je kartica SIM vstavljen v napravo.

Baterije in polnilniki

Smernice za preverjanje pristnosti baterij Nokia

Zaradi lastne varnosti vedno uporabljajte pristne baterije Nokia. Da bi zagotovo dobili pristno baterijo Nokia, jo kupite na pooblaščenem servisu ali pri pooblaščenem prodajalcu izdelkov Nokia in preverite hologramsko nalepko.

Preverjanje pristnosti holograma

- 1 Poglejte hologram. Iz enega kota bi morali videti značilen znak družbe Nokia z iztegnjenima rokama, iz drugega pa logotip Nokia Original Accessories.



- 2 Nagnite hologram v levo, desno, navzdol in navzgor. Na vsaki strani bi morali videti 1, 2, 3 oz. 4 pike.



Vendar pa to še ni popolno zagotovilo, da je baterija pristna. Če ne morete preveriti pristnosti ali če menite, da baterija Nokia s hologramsko nalepko ni pristna baterija Nokia, jo prenehajte uporabljati in jo odnesite na najbližji pooblaščen servis ali k pooblaščenemu prodajalcu izdelkov Nokia.

Če želite več informacij o pristnih baterijah Nokia, obiščite spletno mesto www.nokia.com/battery.

Informacije o bateriji in polnilniku

Ta naprava je namenjena uporabi z baterijo za ponovno polnjenje BL-5K. Nokia bo morda izdelala dodatne modele baterij, ki bodo na voljo za to napravo. Vedno uporabljajte pristne baterije Nokia.

Naprava je namenjena uporabi z naslednjimi polnilniki: AC-15. Natančna oznaka modela polnilnika se lahko razlikuje glede na vrsto vtiča. Različico vtiča označuje ena od naslednjih oznak: E, X, AR, U, A, C, K ali B.

Baterijo je mogoče napolniti in sprazniti več stokrat, postopoma pa se vendarle izrabi. Ko sta čas pogovorov in čas pripravljenosti znatno krajša od običajnih, morate zamenjati baterijo.

Zaščita baterije

Preden odstranite baterijo, napravo vedno izklopite in jo ločite od polnilnika. Ko želite izklopiti polnilnik ali dodatno opremo, primate in potegnite vtič, ne kabla.

Ko polnilnika ne uporabljate, ga iztaknite iz električne vtičnice in naprave. Popolnoma polne baterije ne puščajte priključene na polnilnik, saj lahko prekomerno polnjenje skrajša življenjsko dobo baterije. Če popolnoma napolnjene baterije ne uporabljate, se tež nekaj časa sprazni sama od sebe.

Baterijo vedno hranite pri temperaturi med 15 in 25 °C. Izjemno visoke ali nizke temperature zmanjšujejo zmogljivost in življenjsko dobo baterije. Če je baterija v napravi vroča ali hladna, naprava morda nekaj časa ne bo delovala.

Do kratkega stika lahko pride, če se kovinski predmet dotakne kovinskih trakov na bateriji, na primer kadar prenašate rezervno baterijo v žepu. Kratki stik lahko poškoduje baterijo ali predmet, ki ga je sprožil.

Ne mečite izrabljenih baterij v ogenj, saj jih lahko raznese. Baterije zavrzite skladno z lokalnimi predpisi. Če je mogoče, jih reciklirajte. Ne odvrzite jih v smetnjak za hišne odpadke.

Čelic ali baterij ne smete razstaviti, prerezati, odpreti, upogniti, prebosti ali raztrgati. Če baterija pušča, pazite, da tekočina ne pride v stik s kožo ali z očmi. Če se to zgodi, takoj izperite prizadete predele z vodo ali poiščite zdravniško pomoč.

Baterije ne spreminjajte in ne predelujte, vanjo ne skušajte vstaviti tujkov ter je ne potaplajte in ne izpostavljajte vodi ali drugim tekočinam. Poškodovane baterije lahko raznese.

Baterijo in polnilnik uporabljajte samo v predvidene namene. Nepravilna uporaba ali uporaba neodobrenih baterij ali polnilnikov lahko povzroči požar, eksplozijo ali drugo nevarnost in lahko izniči garancijo ali možnost zamenjave. Če menite, da sta baterija ali polnilnik poškodovana, ju odnesite na servis, da ju pregledajo, preden ju spet uporabite. Nikoli ne uporabljajte poškodovane baterije ali polnilnika. Polnilnik uporabljajte samo v zaprtih prostorih.

Dodatni varnostni napotki

Klici v sili

Klicanje v sili

- 1 Preverite, ali je naprava vklopljena.
- 2 Preverite, ali je moč signala zadostna. Morda boste morali tudi:
 - vstaviti kartico SIM.
 - odstraniti omejitve klincev, ki ste jih aktivirali za napravo, kot so zapore klincev, omejeno klicanje ali zaprte skupine uporabnikov.
 - preveriti, ali je vključen profil za uporabo brez povezave ali profil Polet.
 - Če so zaslon naprave in tipke zaklenjene, jih odklenite.
- 3 Če želite izbrisati vsebino zaslona, zaporedoma pritisčajte tipko za konec, dokler zaslon ni prazen.
- 4 Izberite Poklič.
- 5 Vnesite številko za klice v sili, ki velja za vašo sedanjo lokacijo. Številke za klice v sili se od območja do območja razlikujejo.
- 6 Pritisnite klicno tipko.
- 7 Čim bolj natančno navedite vse potrebne informacije. Klica ne končajte, dokler vam tega ne dovolijo klicana služba.

Pomembno: Če vaša naprava podpira internetne klice, aktivirajte mobilne in internetne klice. Naprava bo morda poskušala vzpostaviti klice v sili po mobilnih omrežjih in prek ponudnika storitve internetnih klincev. Ne moremo jamčiti povezave v vseh razmerah. Kadar gre za nujne komunikacije (npr. pri nujni zdravstveni pomoči), se nikoli ne zanašajte samo na brezžično napravo.

Otroci

Vaša naprava, baterija in dodatna oprema niso igrače. Morda vsebujejo majhne dele. Hranite jih nedosegljive otrokom.

Medicinske naprave

Delovanje radiooddajne opreme, tudi mobilnega telefona, lahko moti delovanje neustrezno zaščitene medicinskih naprav. Povprašajte zdravnika ali proizvajalca medicinske naprave, ali je ustrezno zaščitena pred zunanji radiofrekvenčnimi vplivi. Izključite napravo povsod, kjer je označeno, da je njena uporaba prepovedana, na primer v bolnišnicah.

Vsajene medicinske naprave

Proizvajalci medicinskih naprav priporočajo uporabo mobilne naprave na razdalji vsaj 15,3 centimetra (6 palcev) od vsajene medicinske naprave, kot je srčni spodbujevalnik ali kardioverter defibrilator, da bi se izognili morebitnim motnjam v zadnji. Osebe, ki uporabljajo take naprave:

- naj imajo mobilno napravo vedno vsaj 15,3 centimetra (6 palcev) od medicinske naprave;
- naj ne nosijo mobilne naprave v prsnem žepu;
- naj držijo mobilno napravo ob ušesu na nasprotni strani od medicinske naprave;
- naj izklopijo mobilno napravo, če zaradi kakršnega koli razloga sumijo, da je prišlo do motenj;
- naj upoštevajo navodila proizvajalca vsajene medicinske naprave.

Če imate kakršna koli vprašanja o uporabi mobilne naprave skupaj z vsajeno medicinsko napravo, se obrnite na svojega zdravnika.

Sluh

Opozorilo:

Uporaba slušalk lahko vpliva na zaznavanje zvokov iz okolice. Slušalk ne uporabljajte, kadar bi to lahko ogrozilo vašo varnost.

Nekatere brezžične naprave lahko motijo delovanje nekaterih slušnih aparatov.

Nikelj

Opomba: Kovinska prevleka te naprave ne vsebuje niklja. Površina naprave vsebuje nerjaveče jeklo.

Zaščita naprave pred škodljivo vsebino

Naprava je lahko izpostavljena virusom in drugim škodljivim vsebinam. Upoštevajte naslednje varnostne ukrepe:

- Pri odpiranju sporočil bodite previdni. Sporočila lahko vsebujejo zlonamerno programsko opremo ali so drugače škodljiva za napravo ali računalnik.
- Pri sprejemanju zahtev za povezavo, brskanju po internetu ali prenosu vsebin bodite previdni. Ne sprejemajte povezav Bluetooth iz virov, ki jim ne zaupate.
- Namestite in uporabljajte samo storitve in programsko opremo iz virov, ki jim zaupate in so varni.
- Namestite protivirusno in drugo varnostno programsko opremo v napravo in kateri koli povezan računalnik. Naenkrat uporabljajte samo eno protivirusno aplikacijo. Uporaba več aplikacij hkrati lahko vpliva na zmogljivost in delovanje naprave in/ali računalnika.
- Če dostopate do prednameščenih zaznamkov in povezav do spletnih mest tretjih oseb, upoštevajte ustrezne varnostne ukrepe. Nokia ne jamči za takšna mesta in zanje ne prevzema odgovornosti.

Okolje delovanja

Ta naprava ustreza smernicam za izpostavljenost radijskemu sevanju, kadar jo uporabljate v običajnem položaju ob ušesu ali kadar je od telesa oddaljena najmanj 1,5 centimetra (5/8 palca). Če med uporabo napravo nosite s torbico, pasom ali držalom, naj ti ne vsebujejo kovine, izdelek pa naj bo od telesa oddaljen toliko, kot je navedeno zgoraj.

Da bi lahko ta naprava prenašala podatkovne datoteke ali sporočila, mora imeti kakovostno povezavo z omrežjem. Če ni na voljo ustrezne povezave, lahko pride do odložitve prenosa podatkovnih datotek ali sporočil. Upoštevajte navodila za razdaljo od telesa, dokler prenos ni končan.

Vozila

Radijski signali lahko motijo delovanje elektronskih sistemov v vozilu (npr. elektronsko vbrizgavanje goriva, protiblokirni zavorni sistemi, elektronski nadzor hitrosti in sistemi zračnih blazin), če so ti nepravilno vgrajeni ali neustrezno zaščiteni. Več informacij lahko dobite pri proizvajalcu vozila ali opreme zanj.

Napravo lahko vgradi v vozilo samo usposobljeno osebe. Nepravilna vgradnja ali servisiranje sta lahko nevarna in lahko izničita garancijo. Redno preverjajte, ali je vsa brezžična oprema v vašem vozilu pravilno vgrajena in ali deluje pravilno. Ne hranite in ne prenašajte vnetljivih tekočin, plinov ali eksplozivnih snovi v istem prostoru kot napravo, njene dele ali dodatno opremo. Upoštevajte, da se zračne blazine napihnejo zelo silovito. Zato ne odlagajte naprave ali dodatne opreme v območju, ki ga zasede napihnjena blazina.

Izključite napravo, še preden se vkrcate v letalo. Uporaba brezžičnih naprav v letalu je lahko nevarna za delovanje letala in nezakonita.

Nevarnost eksplozije

Na območjih, kjer lahko pride do eksplozije, napravo izklopite. Upoštevajte vse opozorilne znake. Iskre lahko na teh območjih povzročijo eksplozijo ali zanetijo požar ter povzročijo hude telesne poškodbe ali smrt. Napravo izklopite na mestih, kjer se rezervoarji polnijo z gorivom, na primer v bližini bencinskih črpalk. Upoštevajte prepovedi v skladiščih ali prostorih za distribucijo goriva, v kemičnih obratih ali tam, kjer poteka razstreljevanje. Kraji, kjer obstaja nevarnost eksplozije, so pogosto, vendar ne vedno, jasno označeni. Sem spadajo kraji, kjer morate po navadi ugasniti motor vozila, ladijska podpalubja, skladišča za shranjevanje in prečrpavanje kemikalij ter kraji, kjer je v zraku veliko hlapov kemikalij ali drobnih delcev, kot so zrnca, prah ali kovinski delci. Pri proizvajalcih vozil, ki za gorivo uporabljajo tekoči plin (npr. propan ali butan), preverite, ali je napravo varno uporabljati v bližini takih vozil.

Mokro ali prašno okolje

Pomembno: Dodatna oprema za uporabo s to napravo ni tako vzdržljiva ali neprepustna za vodo kot naprava. Polnilniki se na primer lahko uporabljajo le v suhem okolju. Ne uporabljajte jih, če so vlažni ali mokri.

- Neprepustnost za vodo pomeni neprepustnost samo za hladno, čisto vodo. Naprave ne izpostavljajte drugim tekočinam, na primer morski vodi.
- Naprave ne potaplajte v vodo.
- Če je bila naprava izpostavljena vodi, jo obrišite s suho krpo. Če je bila izpostavljen drugi tekočini, jo takoj splaknite s čisto, svežo vodo. Napravo previdno obrišite do suhega.
- Naprave ne polnite in na priključke ne priključujte ničesar, če so prašni, mokri ali vlažni.
- Če so priključki prašni, odprite pokrovček priključkov na napravi in jih splaknite s čisto, svežo vodo, da odstranite prah. Napravo in predel s priključki previdno obrišite do suhega ter pustite, da se notranjost priključkov posuši.
- Hrbtni pokrovček odprite le v suhem in čistem okolju, napravo pa osušite in očistite, preden odprete hrbtni pokrovček, da preprečite vdor vode ali prahu v notranjost naprave. Notranjost naprave in tesnila hrbtnega pokrovčka morajo biti suhi, čisti in brez tujkov, ki bi lahko poškodovali tesnila za vodo.

Informacije o potrditvi (SAR)

Ta mobilna naprava ustreza zahtevam za izpostavljenost radijskim valovom.

Vaša mobilna naprava je radijski oddajnik in sprejemnik. Načrtovana je tako, da ne presega emisijskih omejitev za izpostavljenost radijskim valovom, kot jih priporočajo mednarodne smernice. Te smernice je razvila neodvisna znanstvena organizacija ICNIRP in vključujejo varnostno rezervo, ki zagotavlja varnost vseh oseb, ne glede na starost in zdravstveno stanje.

Smernice o izpostavljenosti za mobilne naprave uporabljajo merilno enoto, znano kot Specific Absorption Rate (specifična stopnja absorpcije, SAR). Smernice ICNIRP določajo omejitev SAR na 2,0 vata na kilogram (W/kg) na 10 gramov tkiva. Preskušanje za vrednost SAR se izvaja v standardnih položajih delovanja, pri čemer deluje oddajnik naprave z največjo močjo v vseh testiranih frekvenčnih pasovih. Dejanska vrednost SAR delujoče naprave utegne biti manjša kot največja vrednost, saj je naprava narejena tako, da oddaja samo toliko moči, kolikor je potrebno za doseg omrežja. Moč se spreminja glede na različne dejavnike, na primer oddaljenost od bazne postaje omrežja.

Najvišja vrednost SAR po smernicah ICNIRP za uporabo naprave ob ušesu je 0,73 W/kg.

Ob uporabi naprave z dodatno opremo se lahko vrednosti SAR spremenijo. Vrednosti SAR se lahko razlikujejo glede na zahtevane merilne in preizkusne postopke v državi ter glede na omrežno frekvenčno območje. Dodatne informacije o vrednostih SAR so morda na voljo na spletnem mestu www.nokia.com pri informacijah o izdelku.

Avtorske pravice in druga obvestila

IZJAVA O SKLADNOSTI

CE 0434 !

NOKIA CORPORATION izjavlja, da je ta izdelek RM-675 skladen z bistvenimi zahtevami in drugimi ustreznimi določbami Direktive 1999/5/ES. Kopijo izjave o skladnosti najdete na spletnem naslovu http://www.nokia.com/phones/declaration_of_conformity/.

© 2010 Nokia. Vse pravice pridržane.

Nokia, Nokia Connecting People, logotip Nokia Original Accessories in Ovi by Nokia so blagovne znamke ali zaščitene blagovne znamke družbe Nokia Corporation. Nokia tune je zvočna znamka družbe Nokia Corporation. Druga omenjena imena izdelkov in podjetij utegnejo biti blagovne znamke ali trgovska imena njihovih lastnikov.

Nobenega dela dokumenta ni dovoljeno razmnoževati, prenašati, distribuirati ali shranjevati v kakršni koli obliki brez predhodnega pisnega dovoljenja družbe Nokia. Nokia nenehno razvija svoje izdelke ter si pridržuje pravico do sprememb in izboljšav vseh izdelkov, opisanih v tem dokumentu, brez predhodne najave.



Java and all Java-based marks are trademarks or registered trademarks of Sun Microsystems, Inc.

Za ta izdelek je izdana licenca v okviru licence MPEG-4 Visual Patent Portfolio License (i) za osebno in nekomercialno uporabo podatkov, ki jih je po vizualnem standardu MPEG-4 kodiral potrošnik za osebno in nekomercialno dejavnost, ter (ii) za uporabo video posnetkov v zapisu MPEG-4, ki so na voljo pri pooblaščenih ponudnikih video vsebin. Omenjena licenca ne vključuje, ne izrecno ne vsebuje, nobene druge uporabe, razen zgoraj navedene. Dodatne informacije, vključno s tistimi, ki se nanašajo na promocijsko, interno in komercialno uporabo, lahko dobite pri podjetju MPEG LA, LLC. Obiščite stran <http://www.mpegla.com>.

Družba Nokia ali njeni licencedarjci pod nobenim pogojem ne prevzemajo odgovornosti za kakršno koli izgubo podatkov ali dohodka ali kakršno koli posebno, naključno, posledično ali posredno škodo, ki bi nastala na kakršen koli način, kolikor to dovoljuje veljavna zakonodaja.

Vsebina tega dokumenta je ponujena "takšna, kot je". Razen za to, kar zahteva veljavna zakonodaja, ni za natančnost, zanesljivost ali vsebino tega dokumenta nobenih jamstev, niti izrecnih niti posrednih, vključno s posrednimi jamstvi za prodajo in pripravnostjo za določen namen, vendar ne omejeno nanje. Nokia si pridržuje pravico do spremembe tega dokumenta ali njegovega umika kadar koli in brez predhodnega obvestila.

Odkrivanje tehnoloških načel delovanja programske opreme in napravi je prepovedano v obsegu, ki ga dovoljuje veljavna zakonodaja. Če ta uporabniški priročnik vsebuje kakršne koli omejitve zagotovil, jamstev, odškodnin in odgovornosti družbe Nokia, take omejitve v enaki meri omejujejo tudi zagotovila, jamstva, odškodnine in odgovornost njenih licencedarjcev. Izdelki, funkcije, aplikacije in storitve v nekaterih regijah morda niso na voljo. Več informacij dobite pri prodajalcu izdelkov Nokia ali ponudniku storitev. Ta izdelek morda vsebuje blago, tehnologijo ali programsko opremo, za katere veljajo izvozna zakonodaja in uredbe ZDA in drugih držav. Protipravno odstopanje je prepovedano.

Nokia ne daje nobenih jamstev in ne prevzema nikakršne odgovornosti za funkcionalnost, vsebino ali podporo za končnega uporabnika aplikacij tretjih oseb, ki so na voljo v napravi. Z uporabo aplikacije potrjujete, da je aplikacija ponujena takšna, kakršna je. Nokia ne daje nobenih zagotovil in jamstev ter ne prevzema nikakršne odgovornosti za funkcionalnost, vsebino ali podporo za končnega uporabnika aplikacij tretjih oseb, ki so na voljo v napravi.

OBVESTILO FCC/INDUSTRY CANADA

Naprava lahko povzroči televizijske ali radijske motnje (na primer pri uporabi telefona v bližini sprejemne opreme). Če takih motenj ni mogoče odpraviti, lahko Zvezna komisija za komunikacije ZDA (FCC) ali zbornica Industry Canada zahtevata prenehanje uporabe telefona. Če potrebujete pomoč, se obrnite na lokalni pooblaščen servis. Ta naprava je skladna z določili 15. člena pravilnika FCC. Njena uporaba je dovoljena ob upoštevanju naslednjih dveh pogojev: (1) naprava ne sme povzročati škodljive interference in (2) naprava mora sprejeti vsako interferenco drugih naprav, tudi takšno, ki bi lahko povzročila neželeno delovanje. Spremembe, ki jih ni izrecno odobrila Nokia, lahko izničijo uporabnikovo upravičenost za uporabo te opreme.

Nekateri postopki in funkcije so odvisni od kartice SIM in/ali omrežja, storitve za večpredstavnostna sporočila ali od združljivosti naprav in podprtih oblik zapisov. Nekatere storitve se plačajo posebej.

/1.0. Izdaja SL

Kazalo**A**

antene	15
aplikacije	23, 34, 95, 97
aplikacije Java	97

B

baterija	
— polnjenje	11, 12
— varčevanje z energijo	29
— vstavljanje	8
Beleške	89
besedilna sporočila	51
bližnjice	22, 33, 34
Bluetooth	103, 104, 105
bralac sporočil	53
brskalnik	
Glejte <i>Internet</i>	
budilka	90, 91

C

čakajoči klic	37
---------------	----

D

datum in ura	91
diaprojekcija	66
Dnevnik	43
DRM (upravljanje digitalnih pravic)	71
družabna omrežja	59, 60, 61, 62

E

e-pošta	18, 54
— branje in odgovarjanje nanjo	56
— gradniki	57
— nastavitve	55
— predal	55
Glejte <i>e-pošta</i>	

F

filmi	66
FM radio	73, 74
fotografije	
Glejte <i>slike</i>	
fotografiranje	
Glejte <i>Kamera</i>	

G

glasba	69, 71, 72
— sezname predvajanja	70
Glasba Ovi	19
glasovni klici	
Glejte <i>klici</i>	
glasovni ukazi	41
gradniki	34, 57

H

hitro klicanje	40
----------------	----

I

ikone	27
imenik	47, 50
— gradniki	34
— iskanje	35
— kopiranje	13
— odpravljane težav	111
— pošiljanje	104
— shranjevanje	48
— sinhroniziranje	98
— skupine	49, 50
— toni zvonjenja	49
Informacije o lokaciji	61, 63
Informacije o podpori Nokia	109
informacije za določanje položaja	61
Internet	57
— brskanje po straneh	57
— začasni pomnilnik	57
— zaznamki	58
internetna povezava	101
internetni klici	41, 42

iskanje	29
— imenik	35
— radijske postaje	73

J	
jezikovne nastavitve	54

K	
kabelska povezava	106
Kalkulator	89
Kamera	62
— fotografiranje	62, 63
— Informacije o lokaciji	63
— pošiljanje slik	64
— snemanje videov	64
kartica SIM	50
— vstavljanje	8
kazalniki	27, 110
klici	43
— internetni klici	41, 42
— konferenčni	39
— omejevanje	44, 45
— preusmerjanje	44
— sprejemanje	35
— utišanje zvoka	37
— video klici	38
— vzpostavljanje	35, 37
— zadnji klicani	42
— zavračanje	36
koda PIN	109
koda PIN2	109
koda za zaklepanje	100, 109
kode PUK	109
kode za dostop	109
koledar	92, 93
Koledar	62, 93
kopiranje vsebine	13, 68, 71, 99, 106

L	
licence	71
lokalni dogodki in storitve	58

M	
masovni pomnilnik	96
meniji	34
MMS (storitev za večpredstavnostna sporočila)	51
Moja vizitka	49

N	
nabiralnik	
— telefonski	43
nameščanje aplikacij	97
naprava	
— nastavitev	13
— vklop/izklop	12
nastavitev glasnosti	15
nastavitve	
— dostopne točke	101
— jezik	54
— obnovitev	110
nastavitve tipala	43

O	
obnavljanje nastavitvev	110
Oddajnik FM	72
oddaljeni pogoni	108
odpravljanje težav	111
opomniki za obletnice	93
opozorilna lučka	28
opravila	93
Ovi by Nokia	12, 18, 50
Ovi Suite	17
ozadje	33

P	
pisarniške aplikacije	88
podatkovne povezave	108
— Bluetooth	103
podpora	16, 109
polnjenje baterije	11, 12
Polnjenje po vmesniku USB	11

pomnilnik	95, 111
— čiščenje	96, 110
pomnilniška kartica	9
pomoč	16
poslovne vizitke	49, 104
posodobitve	
— aplikacije	94, 95
— programska oprema naprave	94, 95
posodobitve programske opreme	94, 95
posodobitve stanja	60, 61
pošta	
— pošiljanje	56
— priloge	56
— ustvarjanje	56
Pošta Ovi	18
povezava USB	106, 107
povezljivost	108
prejeto, sporočila	52
Preklop telefona	13, 99
prenosi	
— teme	32
prenos vsebine	13, 68, 71, 99, 106
preusmerjanje klicev	44
prilagajanje naprave	31, 32, 33
priljubljene	48
priročnik za uporabo	16
profil Brez povezave	29
profili	31
— brez povezave	29
— prilagajanje	31, 32
— ustvarjanje	32
programska oprema	97
Q	
Quickoffice	88
R	
Račun Nokia	12
Račun storitve Ovi	

<i>Glejte Račun Nokia</i>	
radio	73, 74
RDS (sistem radijskih podatkov)	73, 74

S	
sezname predvajanja	70
sinhronizacija	50, 98, 99
Sinhronizacija Ovi	99
skupna raba, splet	61
slike	
— Informacije o lokaciji	63
— kopiranje	13, 99, 106
— pošiljanje	64, 104
— prikaz	64, 67
— skupna raba	61
— snemanje	62, 63
— tiskanje	66
— urejanje	65
<i>Glejte slike</i>	
slovar	89
slušalke	16
SMS (storitev za besedilna sporočila)	51
snemanje	
— klici	42
— videoposnetki	64
— zvoki	72
splet	
<i>Glejte Internet</i>	
spletna povezava	101
spletni brskalnik	57, 111
spletni dnevniki	58
spletni programčki	68
spletni viri	58
sporočila	51, 52, 110
— pogovori	53
— pošiljanje	51, 52
— zvok	52
Storitve Ovi	12
Storitve Ovi Nokia	12
svetilka	28

svetovna ura 91, 92

T

telefonski imenik

Glejte *imenik*

telefon z zvočnikom 15

teme 32

tihi profil 31

tipke in deli 6, 7

tipkovnica 23, 25

tiskanje 66

toni

— prilagajanje 31

toni zvonjenja 31, 43, 49

tovarniške nastavitve,

obnavljanje 110

Trgovina Ovi 19

TV

— gledanje oddaj 68

— prikaz slik in videov na 67

U

UKV-oddajnik 72

upravljanje datotek 95, 96

ura 90, 91, 92

ura in datum 91

Urejevalnik fotografij 65

V

varnostno zaklepanje tipkovnice 14

večopravnost 23

večpredstavnostna sporočila 51

videi 67

— kopiranje 13, 99, 106

— predvajanje 68

— skupna raba 45, 46

— urejanje 65, 66

video klici 38

— sprejemanje 39

— zavračanje 39

videoposnetki

— gledanje 64

— Informacije o lokaciji 63

— pošiljanje 104

— predvajanje 67

— skupna raba 46

— snemanje 64

video posnetki

— kopiranje 68

viri, novice 58

viri novic 58

virtualna tipkovnica 23, 25

vizitke

— dodajanje 47

— kopiranje 99

— pošiljanje 49

— priljubljene 48

— shranjevanje 47

— sinhroniziranje 50

— urejanje 47

— v družabnih omrežjih 60, 61

vklop/izklop naprave 12

vnos besedila 23, 24, 25, 26

vpisi za rojstne dneve 93

vpisi za sestanke 93

W

WLAN (brežžično lokalno omrežje) 102, 103

Z

začasni pomnilnik 57

začetni zaslon 22, 32, 33, 34, 57

zaklepanje

— na daljavo 101

— naprava 100

— tipke 14

— zaslon 14

zaklepanje na daljavo 100, 101

zapestni paček 15

zapora klicev 44

zaslon na dotik	8, 19, 23, 25
zaščita avtorskih pravic	71
zaščitna koda	100, 109
zaznamki	58
Zemljevidi	75
— brskanje	75
— določanje položaja	79
— elementi na zaslonu	77, 85
— glasovno vodenje	83
— iskanje lokacij	79
— kompas	78
— načrtovanje poti	86
— navigacija	84, 86
— pešpoti	86
— podrobnosti lokacije	80
— pošiljanje krajev	81
— prenos zemljevidov	78
— Priljubljene	81
— prometne informacije	85
— shranjevanje krajev	80
— shranjevanje poti	80
— sinhronizacija	82
— skupna raba lokacij	82
— spreminjanje prikazov	77
— urejanje krajev	81
— urejanje poti	81
— vozne poti	84
Zemljevidi Ovi	19
Zip manager	90
zmanjševanje šuma	8
zvočna sporočila	51, 52
zvočnik	15