



USER GUIDE  
LM-K520EMW

MAGYAR

HRVATSKI

БЪЛГАРСКИ

СРПСКИ

МАКЕДОНСКИ

ROMÂNĂ

SLOVENŠČINA

Copyright ©2020 LG Electronics Inc. All rights reserved.

MFL71759107 (1.0)

[www.lg.com](http://www.lg.com)

## Informacije o uporabniškem priročniku

Hvala, ker ste izbrali ta izdelek znamke LG. Pred prvo uporabo naprave pozorno preberite ta uporabniški priročnik. Tako boste zagotovili varno in pravilno uporabo telefona.

- Vedno uporabljajte originalno dodatno opremo LG. Priloženi predmeti so zasnovani samo za to napravo in morda ne bodo združljivi z drugimi.
- Opisi veljajo za privzete nastavitve naprave.
- Privzete aplikacije v napravi se lahko posodablajo, podpora za te aplikacije pa je lahko ukinjena brez predhodnega opozorila. Če imate glede aplikacij v napravi kakršna koli vprašanja, se obrnite na servisni center podjetja LG. Glede aplikacij, ki jih namestite sami, se obrnite na ustreznega ponudnika storitev.
- Spreminjanje operacijskega sistema v napravi ali nameščanje programske opreme iz neuradnih virov lahko poškodujeta napravo in povzročita škodo ali izgubo podatkov. Taka dejanja kršijo vašo licenčno pogodbo s podjetjem LG in izničijo garancijo.
- Nekatera vsebina in nekatere slike se lahko razlikujejo od vaše naprave, odvisno od območja, ponudnika storitev, različice programske opreme in različice operacijskega sistema, ter se lahko spremenijo brez predhodnega obvestila.
- Programska oprema, zvok, ozadja, slike in druga predstavnostna vsebina, ki je priložena napravi, imajo licenco za omejeno uporabo. Če te materiale pridobite iz naprave in jih uporabite v komercialne ali druge namene, morda kršite zakone o avtorskih pravicah. Kot uporabnik ste popolnoma odgovorni za nezakonito uporabo predstavnostne vsebine.
- Za podatkovne storitve, kot so pošiljanje sporočil, prenašanje podatkov, samodejna sinhronizacija ali uporaba lokacijskih storitev, boste morda morali plačati dodatne stroške. Če se želite izogniti dodatnim stroškom, izberite naročniški paket, ki ustreza vašim potrebam. Za dodatne podrobnosti se obrnite na svojega ponudnika storitev.
- Ta uporabniški priročnik je napisan v več jezikih za vsako državo. Vsebina se lahko delno razlikuje, odvisno od izbranega jezika.

## Razlaga ikon



**OPOZORILO:** Razmere, ki lahko povzročijo telesne poškodbe uporabnika ali drugih.



**POZOR:** Razmere, ki lahko povzročijo lažje telesne poškodbe ali poškodbe opreme.



**OPOMBA:** Opombe ali dodatne informacije.

# Kazalo vsebine

6 Smernice za varno in učinkovito uporabo

## 01

### Funkcije po meri

- 15 Funkcije snemanja zvoka
- 15 Google Assistant
- 17 Prepoznavanje prstnih odtisov
- 21 Funkcija večopravnosti

## 02

### Osnovne funkcije

- 25 Komponente izdelka in dodatna oprema
- 26 Pregled
- 29 Vklon ali izklon naprave
- 30 Nameščanje kartice SIM
- 32 Vstavljanje pomnilniške kartice
- 33 Odstranjevanje pomnilniške kartice
- 33 Baterija
- 36 Zaslon na dotik
- 39 Osnovni zaslon
- 47 Zaklepanje zaslona
- 50 Šifriranje pomnilniške kartice
- 51 Zajemanje posnetkov zaslona
- 51 Skupna raba vsebine
- 53 Ne moti

## 03

### Uporabne aplikacije

55	Nameščanje in odstranjevanje aplikacij
57	Bližnjice aplikacij
58	Telefon
61	Messages
62	Fotoaparati
74	Galerija
79	Imenik
81	QuickMemo+
84	Ura
85	Računalo
86	Glasba
87	ThinQ
87	Snemalnik zvoka
88	Zaganjalnik Iger
88	Smart Doctor
88	LG Mobile Switch
89	Odstranjene aplikacije
89	RemoteCall Service
89	Oddajanje
90	Aplikacije Google

## 04

### Nastavitve

94	Nastavitve
94	Omrežje in internet
101	Povezane naprave
103	Zvok
105	Obvestila
105	Zaslon
106	Ozadje & Tema
106	Zaklepanje zaslona in varnost
108	Zasebnost
109	Lokacija
109	Razširitve
111	Aplikacije
111	Baterija
112	Pomnilnik
112	Računi
112	Digitalna dobrobit in starševski nadzor
113	Google
113	Sistem
116	Dostopnost

# 05

## Dodatek

- 120 Jezikovne nastavitve LG
- 120 LG Bridge
- 121 Posodobitev programske opreme telefona
- 123 Navodila za zaščito pred krajo
- 124 Informacije o obvestilu o odprtokodni programski opremi
- 124 Pravne informacije in varnost (regulatorna številka ID, e-oznaka itd.)
- 125 Blagovne znamke
- 126 Izjava o varnosti laserja
- 126 IZJAVA O SKLADNOSTI
- 127 Za informacije o skladnosti izdelka se obrnite na pisarno
- 127 Wi-Fi (brezžično lokalno omrežje – WLAN)
- 128 Več informacij
- 132 Pogosta vprašanja

## Smernice za varno in učinkovito uporabo

Preberite te enostavne smernice. Neupoštevanje teh smernic je lahko nevarno ali nezakonito.

Če pride do napake, je v napravo vgrajeno orodje programske opreme, ki bo ustvarilo dnevnik napak. To orodje zbira le podatke, ki je specifično napaki, na primer moč signala, položaj ID-ja celice pri nenadni prekinitvi klica in naložene aplikacije. Dnevnik se uporablja le kot pomoč pri ugotavljanje vzroka napake. Ti dnevniki so šifrirani, do njih pa lahko dostopajo le pooblaščen LG-jevi servisi, če boste morali napravo vrniti v popravilo.

### Izpostavljenost radiofrekvenčni energiji

Informacije o izpostavljenosti radijskim valovom in stopnji sevanja (SAR).

Naprava je skladna z veljavnimi varnostnimi zahtevami glede izpostavljenosti radijskim valovom. Zahteve temeljijo na znanstvenih smernicah, ki vključujejo varnostne meje za zagotovitev varnosti za vse ljudi, ne glede na starost in zdravstveno stanje.

- Pri smernicah za izpostavljenost radijskim valovom se uporablja merska enota, znana kot SAR (Specific Absorption Rate). Preizkusi za SAR se izvajajo po standardiziranih metodah, tako da naprava oddaja pri najvišji potrjeni ravni moči v vseh uporabljenih frekvenčnih pasovih.
- Čeprav imajo lahko različni modeli LG-jevih naprav različne stopnje sevanja SAR, so vsi v skladu z ustreznimi smernicami glede izpostavljenosti radijskim valovom.
- Mejna vrednost SAR, ki jo priporoča Mednarodna komisija za varstvo pred neioniziranimi sevanji (ICNIRP), je 2 W/kg, porazdeljena po 10 g tkiva.
- Najvišja vrednost SAR za ta model je za uporabo pri ušesu 0,555 W/kg (10 g) in za nošenje na telesu 1,310 W/kg (10 g).
- Ta naprava izpolnjuje smernice glede izpostavljenosti radijski frekvenci pri uporabi v običajnem delovnem položaju pri ušesu ali pri uporabi z oddaljenostjo najmanj 5 mm od telesa. Če za nošenje na telesu uporabljate torbico, pasno zaponko ali držalo, ne sme vsebovati kovine in mora izdelek ohranjati najmanj 5 mm od telesa. Ta naprava za prenos podatkovnih datotek ali sporočil potrebuje kakovostno povezavo z omrežjem. V nekaterih primerih lahko pride do zakasnitve prenosa podatkovnih datotek ali sporočil, dokler ni na voljo taka povezava. Upoštevajte zgornja navodila o oddaljenosti, dokler prenos ni končan.

## Informacije komisije FCC o izpostavljenosti radiofrekvenčni elektromagnetni energiji

Avgusta 1996 je ameriška zvezna komisija za komunikacije (FCC) z ukrepi v Poročilu in sklepu FCC 96-326 sprejela posodobljen varnostni standard glede izpostavljenosti ljudi radiofrekvenčni elektromagnetni energiji (RF-energiji), ki jo oddajajo oddajniki, regulirani s strani komisije FCC. Te smernice so skladne z varnostnimi standardi, navedenimi v mednarodnih in ameriških standardih. Zasnova naprave je v skladu s smernicami komisije FCC in temi mednarodnimi standardi.

### Izjava v členu 15.19

Ta naprava je skladna z določili 15. člena pravilnika komisije FCC. Uporaba je dovoljena pod naslednjima dvema pogojeva:

- (1) naprava ne sme povzročati škodljivih motenj in
- (2) naprava mora sprejeti vse motnje, vključno z motnjami, ki bi lahko povzročile neželeno delovanje.

### Izjava v členu 15.21

Spremembe ali prilagoditve, ki jih proizvajalec izrecno ne odobri, lahko razveljavijo dovoljenje uporabnika za uporabo te opreme.

## Nošenje na telesu

Naprava je bila preizkušena za običajno nošenje na telesu, pri čemer je bila hrbtna stran naprave od telesa uporabnika oddaljena 1 cm (0,39 palca). Zahteve komisije FCC glede izpostavljenosti radijskim frekvencam določajo najmanjšo razdaljo 1 cm (0,39 palca) med telesom uporabnika in hrbtno stranjo naprave.

Uporaba zaponk, držal in podobnih pripomočkov, ki vsebujejo kovinske dele, ni dovoljena. Pripomočki za nošenje naprave na telesu, ki ne zagotavljajo 1 cm (0,39 palca) razdalje med telesom uporabnika in zadnjo stranjo naprave ter niso bili preizkušeni za običajno nošenje na telesu, morda ne bodo ustrezali omejitvam organizacije FCC glede izpostavljenosti radijskim frekvencam, zato se jim izogibajte.



### Izjava v členu 15.105

Oprema je bila preizkušena in ugotovljena je bila skladnost z omejitvami za digitalne naprave razreda B po 15. členu pravilnika komisije FCC. Te omejitve so zasnovane za zagotovitev primerne zaščite pred škodljivimi motnjami v stanovanjskih prostorih. Oprema ustvarja, uporablja in lahko oddaja radiofrekvenčno energijo in, če ni nameščena ter uporabljena v skladu z navodili, lahko moti radijske komunikacije. Vendar ni jamstva, da pri določeni uporabi ne bo prišlo do motenj. Če oprema povzroča škodljive motnje ali moti televizijski sprejem, kar lahko ugotovite tako, da jo izklopite in vklopite, uporabnika spodbujamo, da poskusi motnje odpraviti z enim ali več naslednjimi ukrepi:

- Preusmerite ali premestite sprejemno anteno.
- Povečajte razdaljo med opremo in sprejemnikom.
- Opremo priključite na vtičnico v tokokrog, v katerega ni priključen sprejemnik.
- Za pomoč se obrnite na izkušenega radijskega ali televizijskega serviserja.

### Skrb za izdelek in vzdrževanje

- Uporabljajte samo priložene pripomočke, ki jih je odobril LG. LG ne odgovarja za nikakršno škodo in okvare, povzročene s pripomočki drugih proizvajalcev.
- Nekatera vsebina in slike se lahko razlikujejo od vaše naprave brez predhodnega obvestila.
- Naprave ne razstavljajte. Ko je potrebno, naj za popravilo poskrbi usposobljen serviser.
- Garancijska popravila lahko po presoji podjetja LG vključujejo nadomestne dele in plošče, ki so nove ali obnovljene, katerih funkcionalnost je enaka delom, ki bodo zamenjani.
- Enote ne približujte električnim napravam, kot so televizorji, radijski sprejemniki ali osebni računalniki.
- Enote ne smete približevati toplotnim virom, kot so radiatorji ali kuhalniki.
- Pazite, da ne pade po tleh.
- Enote ne izpostavljajte mehanskim tresljajem ali udarcem.
- Napravo izklopite povsod, kjer to zahtevajo posebni predpisi. Naprave na primer ne uporabljajte v bolnišnicah, ker lahko vpliva na delovanje občutljive medicinske opreme.
- Naprave med polnjenjem ne prijemajte z mokrimi rokami. Lahko pride do električnega udara in hudih poškodb naprave.

- Telefona ne polnite v bližini vnetljivega materiala, ker se lahko segreje in pride do nevarnosti požara.
- Zunanost enote očistite s čisto krpo (ne uporabljajte topil, kot so benzen, razredčilo in alkohol).
- Naprave ne polnite na mehki podlagi.
- Napravo polnite v dobro prezračenem prostoru.
- Enote ne izpostavljajte prekomernemu dimu ali prahu.
- Naprave ne hranite blizu kreditnih kartic in kartic za prevoz, saj lahko poškoduje podatke na magnetnem zapisu.
- Zaslona se ne dotikajte z ostrimi predmeti, saj se naprava lahko poškoduje.
- Naprave ne izpostavljajte tekočini in vlagi.
- Dodatno opremo, kot so slušalke, uporabljajte previdno. Antene se ne dotikajte po nepotrebnem.
- Če je steklo razbito, oškrbljeno ali počeno, telefona ne uporabljajte, se ga ne dotikajte in ne poskušajte odstraniti stekla ali popraviti zaslona. Garancija ne krije poškodb steklenega zaslona zaradi zlorabe ali napačne uporabe.
- Naprava je elektronska in med običajnim delovanjem proizvaja toploto. Izjemno dolg neposreden stik s kožo brez primerne prezračevanja lahko povzroči neugodje ali blažje opekline. Zato z napravo med uporabo in takoj po njej ravnajte previdno.
- Če se naprava zmoči, jo takoj izklopite in popolnoma posušite. Sušenja ne poskušajte pospešiti z zunanjim toplotnim virom, kot je pečica, mikrovalovna pečica ali sušilnik za lase.
- Tekočina v napravi spremeni barvo oznake izdelka v napravi. Poškodb naprave, ki so posledica izpostavljenosti tekočini, garancija ne pokriva.
- Mobilna naprava potrebuje ustrezno prezračevanje, da se lahko odvaja nastala toplota. Neposreden stik s kožo in neprimeren tok zraka okrog naprave lahko povzročita pregrevanje naprave. Naprava mora biti najmanj 1,0 cm oddaljena od uporabnikovega telesa.
- Preprečite vdor prahu in drugih tujkov v priključek za polnjenje/kabel USB. To lahko povzroči pregrevanje ali požar.
- Te naprave ne izpostavljajte nizkemu zračnemu tlaku na visokih nadmorskih višinah.
- Naprave ne izpostavljajte ekstremno nizkemu zračnemu tlaku. V nasprotnem lahko pride do eksplozije baterije ali uhajanja vnetljive tekočine ali plina.

- Zagotovite, da izdelek ne pride v stik s tekočino. Izdelka ne uporabljajte in ne polnite, če je moker. Če se izdelek zmoči, se spremeni barva indikatorja, ki označuje poškodbo zaradi tekočine. Upoštevajte, da garancija takih poškodb ne krije z brezplačnimi servisnimi popravili.

## Učinkovito delovanje naprave

### Elektronske naprave

Pri vseh napravah lahko pride do motenj, kar lahko poslabša delovanje.

- Naprave ne uporabljajte v bližini medicinske opreme, če nimate dovoljenja. Posvetujte se z zdravnikom, da bi ugotovili, ali lahko delovanje vaše naprave moti delovanje medicinske naprave.
- Proizvajalci srčnih spodbujevalnikov priporočajo, da med srčnim spodbujevalnikom in drugimi napravami pustite vsaj 15 cm prostora in se tako izognete morebitnim motnjam spodbujevalnika.
- Naprava lahko oddaja močno ali utripajočo svetlobo.
- Naprava lahko povzroči motnje v nekaterih slušnih pripomočkih.
- Manjše motnje se lahko pojavijo pri delovanju televizorjev, radijskih sprejemnikov, osebnih računalnikov itd.
- Napravo uporabljajte pri temperaturah od 0 do 35 °C, če je to mogoče. Če napravo izpostavite zelo nizkim ali visokim temperaturam, se lahko poškoduje, okvari in celo eksplodira.

### Varnost na cesti

Preverite zakone in predpise glede uporabe naprav na območju vožnje.

- Med vožnjo naprave ne držite.
- Povsem se osredotočite na vožnjo.
- Pred klicanjem ali sprejemanjem klica ustavite ob cesti in parkirajte, če to zahtevajo pogoji vožnje.
- Radiofrekvenčna energija lahko vpliva na nekatere elektronske sisteme v vozilu, kot je avtoradio ali varnostna oprema.
- Če je v vozilo vgrajena zračna blazina, je ne ovirajte z nameščeno ali prenosno brezžično opremo. To lahko povzroči, da se blazina ne sproži, ali hude poškodbe zaradi nepravilnega delovanja.
- Če med hojo poslušate glasbo, naj bo glasnost zmerna, tako da se zavedate okolice. To je posebej pomembno v bližini cest.

## Preprečevanje poškodb sluha



Morebitne poškodbe sluha preprečite tako, da visoke glasnosti ne poslušate dlje časa.

Če ste dlje časa izpostavljeni glasnim zvokom, si lahko poškodujete sluh. Zato priporočamo, da telefona ne vklapljate ali izklapljate v bližini ušes. Priporočamo tudi nastavitve glasnosti glasbe in klica na zmerno jakost.

- Pri uporabi slušalk znižajte glasnost, če ne slišite ljudi, ki se pogovarjajo v bližini, ali če oseba poleg vas sliši, kaj poslušate.



• Premočna glasnost ušesnih slušalk in slušalk lahko poškoduje sluh.

## Stekleni deli

Nekateri deli naprave so stekleni. To steklo lahko počí, če naprava pade na trdo površino ali prejme močan udarec. Če steklo počí, se ga ne dotikajte in ga ne poskušajte odstraniti. Naprave ne uporabljajte, dokler stekla ne zamenja pooblaščen servisier.

## Območje razstreljevanja

Naprave ne uporabljajte na območju razstreljevanja. Upoštevajte omejitve ter vse predpise in pravila.

## Potencialno eksplozivno okolje

- Naprave ne uporabljajte na bencinskih črpalkah.
- Ne uporabljajte ga v bližini goriva in kemikalij.
- V predelu vozila, kjer imate napravo ali dodatno opremo, ne prevažajte ali shranjujte vnetljivih plinov, tekočine in eksplozivov.

## Na letalu

Brezžične naprave lahko povzročijo motnje v letalu.

- Pred vkrcanjem na letalo napravo izklopite.
- Brez dovoljena posadke ga ne uporabljajte na tleh.

## Otroci

Napravo hranite na varnem, izven dosega majhnih otrok. Vsebuje majhne delce, ki lahko v primeru odstranitve predstavljajo nevarnost zadušitve.

## Klici v sili

Klici v sili niso na voljo v vseh mobilnih omrežjih. Zato se za klice v sili ne smete zanašati le na napravo. Preverite pri lokalnem ponudniku storitev.

## Informacije o bateriji in skrb zanjo

- Baterije pred ponovnim polnjenjem ni treba povsem izprazniti. Za razliko od drugih baterijskih sistemov pri teh baterijah ni spominskega učinka, ki bi zmanjšal zmogljivost baterije.
- Uporabljajte samo baterije in polnilnike LG. Polnilniki LG so zasnovani tako, da zagotavljajo najdaljšo možno življenjsko dobo baterije.
- Baterije ne razstavljajte in ne povzročajte kratkega stika.
- Kovinski stiki baterije naj bodo čisti.
- Ko zmogljivost baterije ni več sprejemljiva, jo zamenjajte. Baterijo lahko napolnite več stokrat, preden jo je treba zamenjati.
- Če baterije dlje časa ne uporabljate, jo napolnite, da čim bolj povečate uporabnost.
- Polnilnika baterij ne izpostavljajte neposredni sončni svetlobi in ga ne uporabljajte v prostorih z visoko vlago, kot je kopalnica.
- Naprave ne puščajte na vročih ali mrzlih mestih, ker se tako lahko zmanjša zmogljivost njene baterije.
- Nevarnost eksplozije, če baterijo zamenjate z nepravo vrsto. Rabljene baterije odstranite v skladu s proizvajalčevimi navodili.
- Ko se naprava popolnoma napolni, izključite polnilnik iz stenske vtičnice, da preprečite, da bi ta po nepotrebem porabljal energijo.
- Dejanska življenjska doba baterije je odvisna od konfiguracije omrežja, nastavitvev izdelka, načina uporabe, baterije in okoljskih pogojev.
- Preprečite, da bi domače živali baterijo zgrizle ali spraskale. To lahko povzroči požar.

## Varovanje osebnih podatkov

- Zavarujte svoje osebne podatke, da preprečite uhajanje podatkov in zlorabo občutljivih informacij.
- Ko uporabljate napravo, obvezno izdelajte varnostno kopijo pomembnih podatkov. LG ne odgovarja za morebitno izgubo podatkov.
- Preden napravo zavržete, izdelajte varnostno kopijo vseh podatkov in napravo ponastavite, da preprečite morebitno zlorabo občutljivih informacij.
- Pri prenašanju aplikacij pozorno preberite zaslon z dovoljenji.
- Bodite previdni pri uporabi aplikacij, ki imajo dostop do več funkcij ali do vaših osebnih podatkov.
- Redno preverjajte svoje osebne račune. Če odkrijete znak zlorabe osebnih podatkov, zaprosite svojega ponudnika storitev, naj izbriše ali spremeni podatke o vašem računu.
- Če napravo izgubite ali vam jo ukradejo, spremenite geslo svojega računa, da zavarujete svoje osebne podatke.
- Ne uporabljajte aplikacij iz neznanih virov.



### Obvestilo o menjavi baterije

- Litij-ionska baterija je nevaren sestavni del, ki lahko povzroči poškodbe.
- Zamenjava baterije s strani nepooblaščenih oseb lahko povzroči škodo na vaši napravi.
- Baterije ne menjajte sami. Baterija se lahko poškoduje, zato lahko pride do pregretja in telesne poškodbe. Baterijo mora biti zamenjana s strani pooblaščenih oseb. Baterijo reciklirajte ali odložite ločeno od gospodinjskih odpadkov.
- Če izdelek vsebuje v izdelek vgrajene baterije in jih končni uporabnik ne more zlahka odstraniti, vam LG priporoča, da poiščete pomoč usposobljenega strokovnjaka, bodisi za zamenjavo baterije ali za recikliranje ob koncu delovne dobe tega izdelka. Za preprečevanje poškodb na izdelku in varnost uporabnika, ne odstranjujte baterij sami, ampak si poiščite pomoč servisa LG Service Helpline, ali drugega neodvisnega servisa, ki nudi takšne storitve.
- Odstranitev baterije bo vključevala, v primeru odstranitve izdelka, prekinitve električnih kablov/kontaktov in previdno odstranitev baterije, z uporabo ustreznega specialnega orodja. Če potrebujete navodila za kvalificirane strokovnjake o tem, kako varno odstraniti baterijo, obiščite spletno stran <http://www.lge.com/global/sustainability/environment/take-back-recycling>.



## **Funkcije po meri**

## Funkcije snemanja zvoka

### LG 3D sistemski zvok

Funkcija LG 3D sistemski zvok vam omogoča, da slišite stereoskopski in optimiziran zvok. Med predvajanjem glasbe ali videa lahko uživate v stereoskopskem zvoku, v katerega se tako potopite, da imate občutek, kot da ga poslušate na kraju samem.

- 1 Ploščico z obvestili povlecite navzdol.
- 2 Za aktivacijo se dotaknite menija **Nastavitve > Zvok > Kakovost zvoka in učinki > LG 3D sistemski zvok** in nato .



- Če z napravo povežete zunanjo avdio napravo, na primer slušalke ali zvočnik, se bo pojavilo pojavno okno za vklop funkcije **LG 3D sistemski zvok**.

## Google Assistant

### Pregled Google Assistant

V napravo je vgrajen Google Assistant. Poiščite odgovore in urejajte zadeve, medtem ko ste na poti.



- Če želite uporabljati to funkcijo, se najprej povežite z omrežjem.

### Zagon Google Assistant

- 1 Pritisnite tipko Google Assistant na levi strani naprave.  
ali  
Poševno podrsajte s spodnjega roba zaslona.
- 2 Tapnite **ZAČNI**.
- 3 Upoštevajte navodila na zaslonu.
  - Naprava shrani podatke vašega glasu za razpoznavanje.



- 4 Nastavite, ali želite uporabljati funkcijo glasovnega odklepanja.
- Če uporabite funkcijo odklepanja s prepoznavanjem glasu, lahko napravo odklenete, tudi če je zaslon izklopljen ali pa se naprava polni, tako da rečete »OK Google« ali »Hej Google«.



- Ta funkcija je lahko manj varna kot drugi načini zaklepanja zaslona, denimo vzorec, PIN ali geslo. Zaslon lahko odklene nekdo s podobnim glasom ali posnetkom vašega glasu.
- Za uporabo te funkcije na osnovnem zaslonu tapnite **Nastavitve > Zaklepanje zaslona in varnost>Nastavitve varnega zaklepanja > Smart Lock**, nato pa uporabite nastavljeni način zaklepanja zaslona, da odklenete napravo.
- Napravo morate odkleniti na navedeni način, če glasovno odklepanje ni bilo uspešno. Za podrobnosti si oglejte [Nastavitev zaklepanja zaslona](#).

- 5 Tapnite **Končaj**.

## Besedilni dostop

- 1 Ko je osnovni zaslon izklopljen ali zaklenjen, recite »OK Google« ali »Hej Google«.
- 2 Ko se pojavi zaslon Google Assistant, povejte ukaz ali vprašajte vprašanje.

## Dostop z osnovnega zaslona

- 1 Pritisnite tipko Google Assistant na levi strani naprave.  
ali  
Poševno podrsajte s spodnjega roba zaslona.
- 2 izrecite ukaz ali vprašanje, ko se na dnu zaslona pojavi .



- V okolju, kjer je delovanje brezžične povezave Wi-Fi ali mobilnih podatkov slabo, bo delovanje Pomočnika Google morda omejeno, natančnost prepoznavanja govora pa se bo morda zmanjšala.
- V primeru, da je govor nerazločen, če je mikrofonski pokrit, če deluje medijski predvajalnik ali je hrup okolja prevelik, se bo morda zmanjšala natančnost prepoznavanja govora. Ko izdelek uporabljate prek glasovnih ukazov, za boljše prepoznavanje govora besede izgovorite pravilno in v tistem okolju.

## Prepoznavanje prstnih odtisov

### Pregled prepoznavanja prstnih odtisov

Pred prvo uporabo funkcije prepoznavanja prstnih odtisov morate v napravo registrirati svoj prstni odtis.

Prepoznavanje prstnih odtisov lahko uporabite v naslednjih primerih:

- Za odklepanje zaslona.
- Za prikaz zaklenjene vsebine v aplikaciji **Galerija**.
- Za potrditev nakupa se prijavite v aplikacijo ali se identificirajte s prstnim odtisom.



- Za preverjanje istovetnosti uporabnika lahko uporabite podatke prstnega odtisa. Obstaja možnost, da bi lahko tipalo za prepoznavanje prstnih odtisov prepoznalo drugačen, vendar zelo podoben prstni odtis, kot je registrirani. Za boljšo varnost priporočamo, da za odklepanje zaslona uporabite vzorec, PIN ali geslo.
- Če naprava ne prepozna prstnega odtisa ali pozabite ustrezni podatek za registracijo, napravo skupaj z osebno izkaznico odnesite v najbližji center za pomoč strankam LG.

### **Previdnostni ukrepi pri prepoznavanju prstnih odtisov**

Natančnost prepoznavanja prstnega odtisa se lahko poslabša zaradi številnih razlogov. Za najboljšo natančnost prepoznavanja pred uporabo naprave preverite naslednje.

- Na sredi ob spodnjem robu zaslona naprave je vgrajeno tipalo, ki prepozna prstne odtise. Pazite, da s kovinskim predmetom, npr. kovancem ali ključi, ne opraskate ali poškodujete tipala za prstne odtise.
- V primeru tujih snovi (znoj, losjon, voda, umazanija, maščob itd.) na tipalu prstnih odtisov ali na prstu, ki ga nameravate dati na tipalo, morda prepoznavanje prstnih odtisov ne bo pravilno delovalo. Preden prst pritisnete na tipalo, do čistega obrišite tipalo in prst ter odstranite vso vlago.
- V primeru, da je površina prsta groba zaradi brazgotine ali nagrbančena zaradi vode, tipalo morda ne bo prepoznalo odtisa. V takem primeru registrirajte odtis še enega prsta.
- Če prst upognete ali uporabite samo konico prsta, prstni odtis morda ne bo prepoznan. Vaš prst mora prekrivati celotno površino tipala prstnih odtisov.
- Pri vsaki registraciji optično preberite samo en prst. Optično branje več kot enega prsta lahko vpliva na registracijo in prepoznavanje prstnega odtisa.
- Če je zrak v okolici suh, lahko naprava proizvaja statično elektriko. Če je zrak v okolici suh, se poskusite izogniti branju prstnih odtisov ali pa se pred branjem prstnih odtisov dotaknite kovinskega predmeta, denimo kovanca ali ključa, da odpravite statično elektriko.

## Registracija prstnih odtisov

V napravo lahko registrirate in shranite svoj prstni odtis ter nato uporabljate identifikacijo s prstnim odtisom.

1 Na osnovnem zaslonu tapnite **Nastavitve > Zaklepanje zaslona in varnost > Prstni odtisi**.



- Če želite uporabljati to funkcijo, mora biti nastavljeno zaklepanje zaslona.
- Če zaklepanje zaslona ni vklopljeno, upoštevajte navodila na zaslonu in ga konfigurirajte. Za podrobnosti si oglejte razdelek [Nastavitev zaklepanja zaslona](#).

2 Prst položite na senzor prstnih odtisov na napravi in ga počasi prilagodite.



- Nežno pritisnite na tipalo prstnih odtisov, da bo lahko tipalo prepoznalo vaš prstni odtis.
- Vaš prst mora prekrivati celotno površino tipala prstnih odtisov.

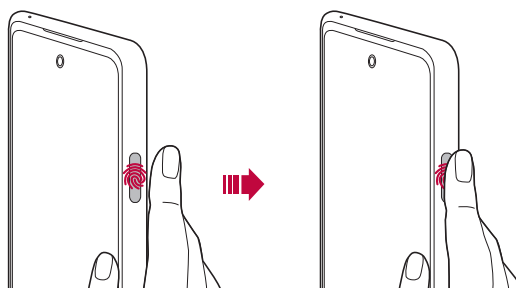

3 Upoštevajte navodila na zaslonu.

- Dokler registracija prstnega odtisa ni končana, počasi premikajte isti prst po tipalu.
- Položite prst na tipalo. Ko začutite vibracijo, prst odstranite s tipala.

- 4 Ko je registracija prstnega odtisa končana, tapnite **V redu**.
  - Tapnite **Dodaj več**, če želite registrirati še en prstni odtis. Ker je uspešnost prepoznavanja prstnih odtisov odvisna od stanja prijavljenega odtisa, priporočamo, da registrirate več različnih prstnih odtisov.

### Upravljanje prstnih odtisov

Registrirane prstne odtise lahko urejate ali brišete.

- 1 Na osnovnem zaslonu tapnite **Nastavitve > Zaklepanje zaslona in varnost > Prstni odtisi**.
- 2 Odklenite glede na določen način zaklepanja.
- 3 Na seznamu prstnih odtisov tapnite tistega, ki ga želite preimenovali. Če ga želite izbrisati, tapnite **⋮**.

### Odklepanje zaslona s prstnim odtisom

S prstnim odtisom lahko odklenete zaslon ali prikažete zaklenjeno vsebino. Aktivirajte želeno funkcijo:

- 1 Na osnovnem zaslonu tapnite **Nastavitve > Zaklepanje zaslona in varnost > Prstni odtisi**.
- 2 Odklenite glede na določen način zaklepanja.
- 3 Na zaslonu z nastavitvami prstnih odtisov aktivirajte želeno funkcijo:
  - **Zaklepanje zaslona**: Odklepanje zaslona s prstnim odtisom.
  - **Zaklep vsebine**: Odklepanje vsebine s prstnim odtisom. Za uporabo te možnosti mora biti nastavljeno zaklepanje vsebine.
  - **Odklep zaslona, kadar je zaslon izklopljen**: če je zaslon izklopljen, ga odklenete, tako da prst položite na tipko za vklop.

## Funkcija večopravnosti

### Zaslon nedavnih uporab

Gumb Domov — podrsajte navzgor in ga držite, da si ogledate zgodovino nedavne uporabe.

### Pojavna okna

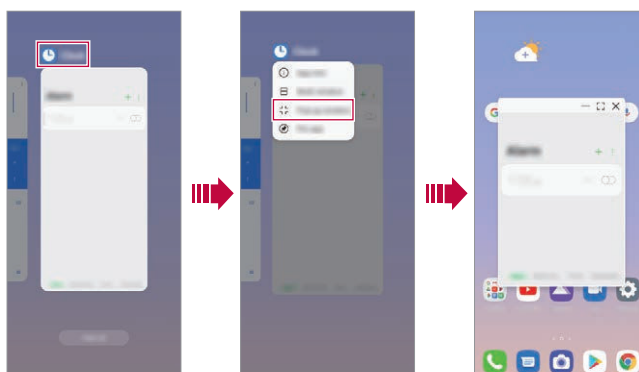

Na zaslonu lahko odprete več aplikacij in na preprost način kadar koli preklapljate med njimi.

- 1 Podrsajte z — z dna zaslona navzgor.
- 2 Ikono aplikacije tapnite na zgornji levi strani zaslona z aplikacijami in izberite **Pojavna okna**.
  - Če tapnete ikono aplikacije, se prikažejo možnosti **Podatki o programu**, **Več oken**, **Pojavna okna** in **Pripni program**.
- 3 Aplikacija se na zaslonu prikaže v obliki pojavnega okna.



• Ta funkcija v nekaterih aplikacijah ali na nekaterih zaslonih morda ni na voljo.

## Uporaba pojavnih oken

- : Pojavna okna minimizira. Pojavna okna se minimizira v ikono aplikacije, ki lebdi na zaslonu in jo lahko premaknete kamor koli želite.
- : Aplikacijo razširi na cel zaslon.
- : Aplikacijo zapre.



- S pojavnimi okni lahko odprete do pet aplikacij.
- Za izbiro ene od odprtih aplikacij tapnite eno od pojavnih oken. Izbrano pojavno okno se bo prikazalo na vrhu.
- Pojavnih oken ni mogoče pomakniti v območji statusne in navigacijske vrstice.

## Uporaba mape aplikacij za pojavna okna

Če na pojavnem oknu tapnete , se pojavno okno minimizira v ikono aplikacije.

Ikono aplikacije lahko z vlečenjem premaknete kamor koli želite.

Če je minimizirano več kot eno pojavno okno, se ustvari mapa aplikacij, ki vsebuje ikone aplikacij.





- Ikona nazadnje uporabljene aplikacije se uporablja tudi kot ikona mape aplikacij. Če ikono tapnete, se bodo v mapi aplikacij prikazale vse ikone minimiziranih pojavnih oken.
- Če pritisnete in pridržite mapo aplikacij za pojavna okna ter mapo aplikacij povlečete v **Odstrani**, boste mapo aplikacij odstranili.
- Za odstranjevanje ene od aplikacij iz mape aplikacij odprite mapo aplikacij in ikono aplikacije povlecite iz mape aplikacij.

## Več oken

### Pri uporabi navigacije z gestami

- 1 Podrsajte z — z dna zaslona navzgor.
  - Pojavijo se nedavno uporabljene aplikacije.
  - Če tapnete ikono aplikacije, se prikažejo možnosti **Podatki o programu, Več oken, Pojavna okna** in **Pripni program**.
- 2 Tapnite ikono aplikacije zgoraj levo na aplikaciji, za katero želite, da se prikaže na prikazu več oken, in izberite **Več oken**.
  - Izbrana aplikacija bo prikazana v zgornji polovici zaslona.
- 3 Tapnite drugo aplikacijo, za katero želite, da se prikaže na prikazu več oken.
  - Izbrana aplikacija bo prikazana v spodnji polovici zaslona.

### Pri navigaciji Samo gumbi

- 1 Tapnite  na navigacijski vrstici.
  - Pojavijo se nedavno uporabljene aplikacije.
  - Če tapnete ikono aplikacije, se prikažejo možnosti **Podatki o programu, Več oken, Pojavna okna** in **Pripni program**.
- 2 Tapnite ikono aplikacije zgoraj levo ob aplikaciji, za katero želite, da se prikaže na prikazu več oken, in izberite .
  - Izbrana aplikacija bo prikazana v zgornji polovici zaslona.
- 3 Tapnite drugo aplikacijo, za katero želite, da se prikaže na prikazu več oken.



- Če želite prilagoditi velikost razdeljenega zaslona, povlecite črto na sredini zaslona.
- Za izklop funkcije več oken sredinsko črto povlecite navzgor ali navzdol do roba zaslona.
- Nekatere aplikacije podjetja LG in aplikacije, prenesene iz trgovine Play, ne podpirajo funkcije več oken.





## Osnovne funkcije

## Komponente izdelka in dodatna oprema

Paket naprave sestavljajo naslednji elementi.

- Naprava
- Kabel USB
- Igla za izmet
- Polnilnik
- Vodnik za hitri začetek



- Zgoraj opisani deli opreme so lahko izbirni.
- Oprema, priložena napravi, in vsa druga razpoložljiva dodatna oprema se lahko razlikujeta, odvisno od območja ali ponudnika storitev.
- Vedno uporabljajte originalno dodatno opremo podjetja LG Electronics. Uporaba dodatne opreme drugih proizvajalcev lahko vpliva na učinkovitost klicanja z napravo ali povzroči okvare. Popravila podjetja LG tega morda ne krijejo.
- Nekateri deli naprave so iz kaljenega stekla. Če naprava pade na trdo površino ali je izpostavljena močnemu udarcu, se lahko kaljeno steklo poškoduje. V tem primeru takoj prenehajte uporabljati napravo in se obrnite na storitveni center za stranke LG.



- Če kateri koli od teh osnovnih elementov manjka, se obrnite na prodajalca, pri katerem ste kupili napravo.
- Če želite kupiti dodatno opremo, se obrnite na center za pomoč strankam LG.
- Nekateri elementi v škatli z izdelkom se lahko spremenijo brez obvestila.
- Videz in tehnični podatki o napravi se lahko zaradi izboljšav izdelka spremenijo brez obvestila.
- Tehnični podatki o napravi se lahko razlikujejo, odvisno od območja ali ponudnika storitev.
- Pred uporabo funkcije prepoznavanja prstnega odtisa s senzorja prstnih odtisov odstranite zaščitno folijo.

## Pregled

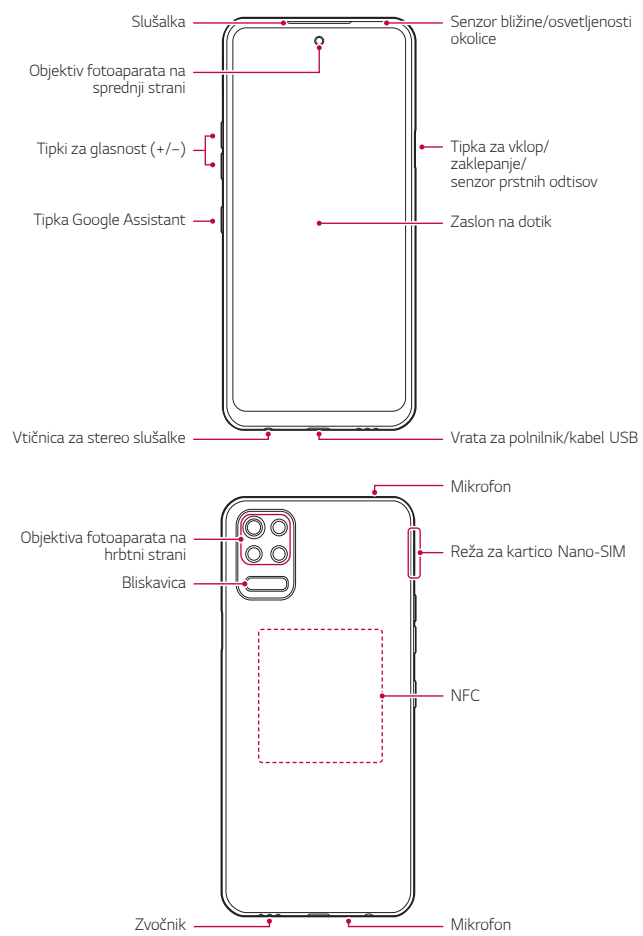



**NE poskušajte sami odstraniti pokrova na zadnji strani.**

- S tem lahko resno poškodujete baterijo in napravo, ki se lahko prične pregrevati, zagori in povzroči telesne poškodbe. Pokrova na zadnji strani in baterije te naprave ne sme odstraniti oziroma zamenjati neusposobljeno osebe.
- Vaš telefon je elektronska naprava, ki med običajnim delovanjem proizvaja toploto. Izjemno dolg neposreden stik s kožo brez primerne prezračevanja lahko povzroči neugodje ali blažje opekline. Zato s telefonom med uporabo oziroma takoj po njej ravnajte previdno.

- Senzor bližine/osvetljenosti okolice
  - Senzor bližine: Ko je med klicem naprava v bližini človeškega telesa, senzor bližine izklopi zaslon in onemogoči funkcije na dotik. Ko je naprava zunaj določenega dosega, znova vklopi zaslon in omogoči funkcije na dotik.
  - Senzor osvetljenosti okolice: Senzor osvetljenosti okolice analizira moč svetlobe iz okolice, ko je vklopljen način samodejnega upravljanja svetlosti.
- Tipki za glasnost
  - Nastavitev glasnosti za zvonjenja, klice ali obvestila.
  - Med uporabo aplikacije Fotoaparati za fotografiranje nežno pritisnite tipko za glasnost. Za neprekinjeno fotografiranje tipko za glasnost pritisnite in pridržite.
  - Ko je zaslon zaklenjen ali izklopljen, za zagon aplikacije Fotoaparati dvakrat pritisnite tipko za zmanjšanje glasnosti. Za zagon aplikacije Zajemi+ dvakrat pritisnite tipko za povečanje glasnosti.
- Tipka za vklop/izklop/zaklepanje
  - Ko želite vklopiti ali izklopiti zaslon, na kratko pritisnite tipko.
  - Če želite izbrati eno od možnosti izklopa, tipko pritisnite in pridržite.
- Tipka Google Assistant
  - Pritisnete jo lahko na kratko za zagon Google Assistant. Lahko jo pritisnete in zadržite za zagon Google Assistant in nato spustite za vklop funkcije glasovnega ukaza.
  - Za podrobnosti si oglejte razdelek [Google Assistant](#).

- Senzor prstnih odtisov
  - Vklopite funkcijo prepoznavanja prstnega odtisa, da poenostavite postopek odklepanja zaslona. Za podrobnosti si oglejte razdelek *Pregled prepoznavanja prstnih odtisov*.

- Delovanje nekaterih funkcij je lahko omejeno, odvisno od regije in specifikacij izdelka ali drugega ponudnika storitev.
- V zadnji del izdelka je vgrajen čip NFC. Pazite, da ne poškodujete ali prekrijete čipa NFC.
- Na napravo ne postavljajte težkih predmetov in ne sedite na njej. Če tega ne upoštevate, lahko pride do okvare zaslona na dotik.
- Folija za zaščito zaslona ali dodatne opreme lahko moti delovanje senzorja bližine.
- Če je naprava mokra ali jo uporabljate v vlažnem okolju, zaslon na dotik ali tipke morda ne bodo delovali pravilno.

V ta izdelek sta vgrajena dva mikrofona. Pazite, da ne prekrijete mikrofonov. Med pogovorom po telefonu z roko ali prsti ne prekrivajte mikrofona.

Ne uporabljajte ovitka za telefon, ki ni originalen, in telefona ne pokrivajte z dodatki, selotejmom itd.

Izdelek med uporabo držite pravilno, tako kot prikazuje slika.

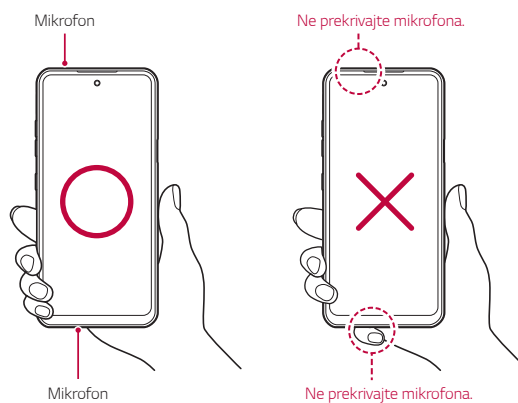

## Vklop ali izklop naprave

### Vklop naprave

Pritisnite in pridržite tipko za vklop/zaklepanje, ko je telefon izklopljen.



- Ob prvem vklopu naprave se izvede začetna konfiguracija. Prvi zagon pametnega telefona lahko traja dlje kot običajno.

### Izklop naprave

Pritisnite in držite tipko za vklop/izklop/zaklepanje, nato pa izberite možnost **Izklop**.

### Vnovični zagon naprave

Če naprava ne deluje pravilno ali se ne odziva, upoštevajte spodnja navodila za vnovični zagon.

- 1 Hkrati pritisnite tipko za vklop/zaklepanje in tipko za zmanjšanje glasnosti ter ju držite, dokler se naprava ne izklopi.
- 2 Ko se naprava znova zažene, tipko spustite.

### Možnosti izklopa

Pritisnite in pridržite tipko za vklop/zaklepanje, nato izberite eno možnost.

- **Izklop**: Izklop naprave.
- **Izključitev in ponovni zagon**: Vnovični zagon naprave.

## Nameščanje kartice SIM

Za začetek uporabe naprave vstavite kartico SIM (Subscriber Identity Module; modul za prepoznavanje naročnika), ki ste jo dobili od ponudnika storitev.

 • Iglo za izmet uporabljajte previdno, saj ima oster rob.

 • Za učinkovito delovanje funkcij odpornosti proti vlagi in prahu mora biti pladenj za kartico pravilno vstavljen.

- 1 Buciko vstavite v luknjo v držalo za kartico in pritisnite nanjo, nato pa držalo za kartico izvlecite iz naprave.

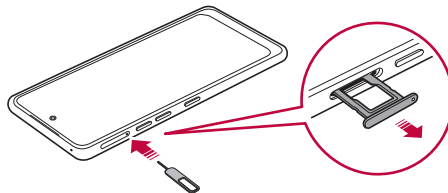

- 2 Kartico Nano-SIM poravnajte na držalu za kartico, nato pa kartico potisnite v smeri, ki je prikazana na sliki.

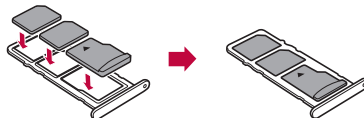

- 3 Držalo za kartico vstavite v telefon tako, kot je prikazano na sliki.

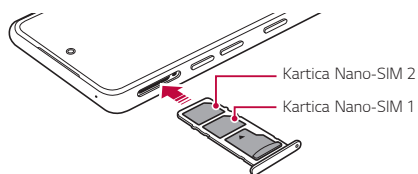



- Ta naprava podpira samo kartice Nano-SIM.



Nano



Micro



Standardna

- Če želite, da naprava deluje brez težav, priporočamo uporabo ustrezne vrste kartice SIM. Vedno uporabljajte tovarniško izdelano kartico SIM, ki ste jo dobili pri operaterju.
- Pazite, da kartice SIM ne izgubite. Podjetje LG ni odgovorno za škodo ali druge težave, ki nastanejo zaradi poškodb ali prenosa kartice SIM.
- Pazite, da kartice SIM pri vstavljanju ali odstranjevanju ne poškodujete.
- Ko vstavljate kartico SIM ali pomnilniško kartico, jo pravilno položite na ležišče.
- Ko ležišče za kartico vstavljate nazaj v napravo, ga vstavite vodoravno v smeri puščice, kot je prikazano na sliki. Preverite, da se kartica v ležišču ne premika.
- Kartico SIM vstavite tako, da so zlato obarvani stiki obrnjeni navzdol.
- Pri vstavljanju kartice SIM v napravo upoštevajte navodila v uporabniškem priročniku.
- Ko ležišče za kartico vstavljate v napravo ali ga odstranjujete iz nje, pazite, da vanj ne prodre voda ali druge tekočine. Če v napravo vstavite mokro ležišče ali kartico, se lahko naprava poškoduje.
- Pomnilniška kartica je dodatni element.
- Pogosto zapisovanje in brisanje podatkov lahko skrajšata čas delovanja pomnilniške kartice.
- Nekatere pomnilniške kartice morda niso popolnoma združljive z napravo. Uporaba nezdružljive kartice lahko poškoduje napravo ali pomnilniško kartico oziroma podatke, shranjene na njej.



## Vstavljanje pomnilniške kartice

Pomnilniško kartico vstavite v napravo.

Naprava podpira kartico microSD z do 2 TB zmogljivosti. Nekatere pomnilniške kartice morda niso združljive z vašo napravo, odvisno od proizvajalca in vrste pomnilniške kartice.

- 1 Iglo za izmet vstavite v odprtino na pladnju za kartice.
- 2 Izvlecite pladenj za kartice.
- 3 Postavite pomnilniško kartico na pladenj za kartice z zlato obarvanimi stiki obrnjenimi navzdol.

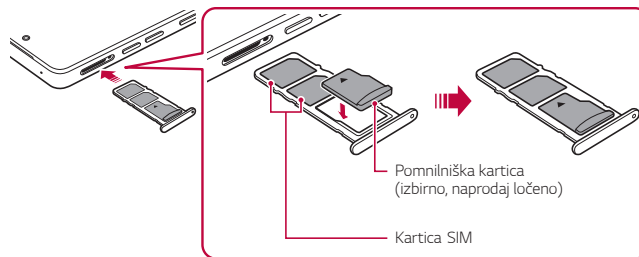

- 4 Pladenj za kartice vstavite nazaj v režo.



• Nekatere pomnilniške kartice morda niso popolnoma združljive z napravo. Uporaba nezdružljive kartice lahko poškoduje napravo ali pomnilniško kartico oziroma podatke, shranjene na njej.



• Pogosto zapisovanje in brisanje podatkov lahko skrajšata čas delovanja pomnilniške kartice.

## Odstranjevanje pomnilniške kartice

Zaradi varnosti pomnilniško kartico izpnite, preden jo odstranite.

- 1 Na osnovnem zaslonu tapnite **Nastavitve > Pomnilnik >** .
- 2 Iglo za izmet vstavite v odprtino ležišča za kartice in povlecite ležišče iz naprave.
- 3 Odstranite pomnilniško kartico iz ležišča.
- 4 Pladenj za kartice vstavite nazaj v režo.



- Ne odstranjujte pomnilniške kartice, ko naprava prenaša podatke ali dostopa do njih. To lahko povzroči izgubo ali okvaro podatkov oziroma poškoduje pomnilniško kartico ali napravo. Podjetje LG ni odgovorno za izgube, ki so posledica zlorabe ali napačne uporabe pomnilniških kartic, vključno z izgubo podatkov.

## Baterija

### Polnjenje baterije

Pred uporabo naprave popolnoma napolnite baterijo.

Napravo polnite s kablom USB vrste C.

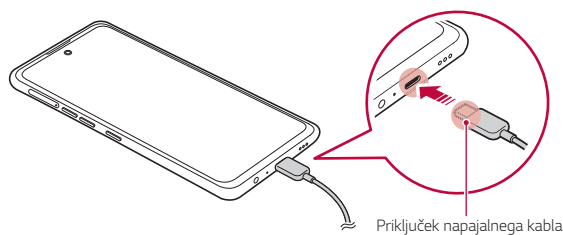



- Izdelka ne uporabljajte in ne polnite, če je na polnilnem vhodu, izpostavljenih priključkih, polnilnem kablu, polnilniku ali na podobnih mestih vlaga. Izdelek lahko začne delovati nepravilno, se pokvari ali poškoduje, obstaja pa tudi tveganje za poškodbo zaradi električnega šoka, požara, pregrevanja, eksplozije itd. Kadar na takšnih območjih odkrijete vlago, tako prenehajte uporabljati ali polniti izdelek in vlago popolnoma osušite.

- **Pokrova baterije ne razstavite.**

V tem izdelku je neodstranljiva baterija. Pokrova baterije ali baterije ni dovoljeno odstraniti ali zamenjati. V primeru, da pokrov baterij ali baterijo odstranite ali zamenjate, se lahko izdelek poškoduje, pregreje ali eksplozira.

- Uporabljajte zgolj kabel USB in polnilnik, ki sta izdelku priložena kot osnovni komponenti.
- V napravi je notranja baterija za polnjenje. Zaradi varnosti ne odstranjajte vdolane baterije.
- Uporaba naprave med polnjenjem lahko povzroči električni udar. Če želite napravo uporabljati, ustavite polnjenje.



- Ko je naprava popolnoma napolnjena, polnilnik izključite iz električne vtičnice. S tem boste preprečili nepotrebno porabo energije.
- Baterijo lahko polnite tudi tako, da s kablom USB povežete napravo in namizni ali prenosni računalnik. To lahko traja dlje, kot če bi polnilnik priključili v stensko vtičnico.
- Baterije ne polnite prek zvezdišča USB, ki ne more ohranjati nazivne napetosti. Polnjenje je lahko neuspešno ali se nenamerno ustavi.
- Če greste na servis zaradi težav z baterijo, vzemite s sabo tudi napravo in polnilnik. Ker je baterija potrošni material, lahko sčasoma oslabi.

## Previdnostni ukrepi pri uporabi naprave

- Vedno uporabljajte priloženi kabel USB. Z napravo ne uporabljajte kablov USB ali polnilnikov drugih proizvajalcev. Omejena garancija podjetja LG ne krije uporabe dodatne opreme drugih proizvajalcev.
- Neupoštevanje navodil v tem priročniku in napačna uporaba lahko povzročita poškodbe naprave.



- Če med polnjenjem naprave temperatura baterije preseže določeno raven, se lahko polnjenje ustavi.
- Če so na hrbtni del naprave pritrjeni magnetni, kovinski ali prevodni materiali ali če je nameščeno zaščitno ohišje, se naprava morda ne bo polnila pravilno.
- LG Electronics ne prevzema odgovornosti za kakršne koli težave v zvezi z dodatno opremo drugih blagovnih znamk. Pri takšnih zadevah se obrnite na proizvajalca dodatka.

## Učinkovita uporaba baterije

Čas delovanja baterije se lahko skrajša, če hkrati in neprekinjeno deluje več aplikacij in funkcij.

Če želite podaljšati čas delovanja baterije, prekličite postopke, ki delujejo v ozadju.

Če želite zmanjšati porabo baterije, upoštevajte te nasvete:

- Omrežni funkciji **Bluetooth®** in Wi-Fi izklopite, kadar ju ne uporabljate.
- Čas zatemnitve zaslona nastavite na kar najkrajšo vrednost.
- Zmanjšajte svetlost zaslona.
- Nastavite, da se zaslon zaklene, ko naprava ni v uporabi.
- Preverite moč baterije med uporabo prenesenih aplikacij.

## Zaslon na dotik

Seznanite se z navodili za upravljanje naprave s potezami na dotik.

### Tapanje

Rahlo tapnite s konico prsta, da izberete ali zaženete aplikacijo ali možnost.

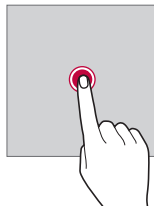

### Tapanje in držanje

Pritisnite in pridržite za nekaj sekund, da se prikaže meni z razpoložljivimi možnostmi.



### Dvojno tapanje

Dvakrat hitro tapnite za povečanje ali pomanjšanje spletne strani ali zemljevida.

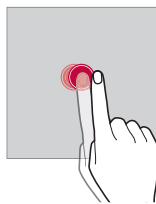

### Vlečenje

Pritisnite in pridržite element, denimo aplikacijo ali pripomoček, nato pa z nadzorovanim gibom premaknite prst na drugo mesto. S to potezo lahko premikate elemente.

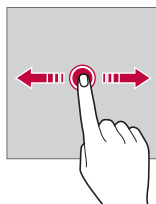

### Vlečenje

S prstom se dotaknite zaslona in ga brez ustavljanja hitro premaknite. S to potezo se lahko pomikate po seznamu, spletni strani, fotografijah, zaslonih in drugje.

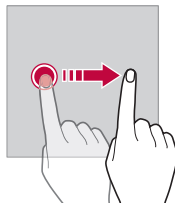

## Približevanje in razmikanje prstov

Približajte dva prsta za pomanjševanje, denimo fotografije ali zemljevida. Za povečevanje prsta razmaknite.

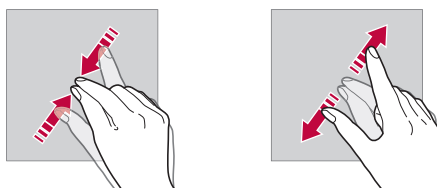

- Zaslon na dotik ne izpostavljajte prekomernim fizičnim udarcem. Poškodujete lahko namreč senzor dotikanja.



- Če napravo uporabljate v bližini magnetnih, kovinskih ali prevodnih materialov, lahko pride do napake zaslona na dotik.
- Če napravo uporabljate pod močno svetlobo, denimo neposredno sončno svetlobo, zaslon morda ne bo viden, odvisno od vašega položaja. Napravo uporabljajte na senčnih krajih ali krajih s svetlobo iz okolice, ki ni presvetla, a vseeno dovolj za branje knjige.
- Na zaslon ne pritiskajte s prekomerno silo.
- S konico prsta nežno tapnite želeno možnost.
- Upravljanje na dotik morda ne bo delovalo pravilno, če boste tapali z rokavico ali konico nohta.
- Upravljanje na dotik morda ne bo delovalo, če je zaslon vlažen ali moker.
- Zaslon na dotik morda ne bo deloval pravilno, če je na napravi folija za zaščito zaslona ali ovitek, kupljen v trgovini drugega ponudnika.
- Če je na zaslonu daljši čas prikazana mirujoča slika, lahko to povzroči prikaz zapoznelih slik oziroma t. i. ožig zaslona. Ko naprave ne uporabljate, izklopite zaslon oziroma ne prikazujte iste slike daljši čas.

## Osnovni zaslon

### Pregled osnovnega zaslona

Osnovni zaslon je začetna točka za dostop do različnih funkcij in aplikacij v napravi. S spodnjega roba katerega koli zaslona podrsajte navzgor, če želite iti neposredno na osnovni zaslon.

Vse aplikacije in pripomočke lahko upravljate na osnovnem zaslonu. Za takojšnji prikaz vseh nameščenih aplikacij povlecite zaslon v levo ali desno.

### Postavitev osnovnega zaslona

Ogledate si lahko vse aplikacije ter uredite pripomočke in mape na osnovnem zaslonu.



- Začetni zaslon se lahko razlikuje, odvisno od pravilnika proizvajalca, različice programske opreme ali ponudnika storitev.

- **Vrstica stanja:** Prikaz ikon stanja, ure in napolnjenosti baterije.



- **Pripomoček za vreme:** Prikaz informacij o vremenu in ure za določeno območje.
- **Pripomoček za iskanje Google:** Da odprete Pripomoček za iskanje Google, se ga dotaknite ali pričnite govoriti.
- **Mapa:** Ustvarite lahko mape, da aplikacijo razvrstite glede na želeni kriterij.
- **Ikona strani:** Prikaz skupnega števila podzaslonov začetnega zaslona. Tapnete lahko ikono zelene strani, da se pomaknete na izbrano stran. Označena bo ikona trenutnega podzaslona.
- **Območje za hitri dostop:** Postavite glavne aplikacije v spodnji del zaslona, da boste lahko do njih dostopali z vseh podzaslonov osnovnega zaslona.
- **Navigacija vrstica:** Med uporabo aplikacije greste lahko na prejšnji zaslon ali osnovni zaslon, lahko pa pregledate tudi seznam aplikacij, ki ste jih nazadnje uporabljali.

## Uporaba navigacijske vrstice

Sledijo napotki glede kretenj za uporabo Navigacijske vrstice.

- Za pomik na Osnovni zaslon povlecite navzgor s spodnjega roba zaslona.
- Za pomik na prejšnji zaslon povlecite navznoter z levega ali desnega roba zaslona.
- Za pomik na Pregled povlecite navzgor s spodnjega roba zaslona in prst pridržite na mestu.
- Za hitro preklapljanje med aplikacijami podrsajte desno na spodnjem robu zaslona, da se vrnete v predhodno uporabljano aplikacijo.



- **Poteze** so privzeta nastavitve Navigacijske vrstice. Za spremembo na način **Samo gumbi** ◀/○/□ se na osnovnem zaslonu dotaknite **Nastavitve > Zaslon > Navigacija vrstica**, nato pa izberite **Samo gumbi**.

## Ikone stanja

Ko imate obvestilo o neprebranem sporočilu, koledarskem dogodku ali alarmu, je v vrstici stanja prikazana ustrezna obvestilna ikona. Oglejte si obvestilne ikone v vrstici stanja in tako preverite stanje naprave.

	Ni signala
	Podatki se prenašajo prek omrežja
	Nastavljen je alarm
	Vklopljen je način vibriranja
	Vklopljen je vmesnik Bluetooth
	Vzpostavljena je povezava z računalnikom prek vrat USB
	Raven baterije
	Vklopljen je letalski način
	Neodgovorjeni klici
	Vzpostavljena je povezava Wi-Fi
	Vklopljen je način brez zvoka
	Vklopljen je vmesnik GPS
	Vklopljena je dostopna točka
	Ni kartice SIM
	Način NFC je vklopljen



- Nekatere od teh ikon so lahko drugačne ali pa jih sploh ni, odvisno od stanja naprave. Ikone si oglejte glede na dejansko okolje in območje, v katerem uporabljate napravo in ponudnika storitev.
- Prikazane ikone se lahko razlikujejo, odvisno od območja in ponudnika storitev.

## Plošča z obvestili

Ploščo z obvestili odprete tako, da vrstico stanja na glavnem zaslonu povlečete navzdol.

- Če želite odpreti seznam ikon za hitre namestitve, lahko okno z obvestilom povlečete navzdol ali tapnete puščico.
-  lahko tapnete, da dodate, izbrišete ali uredite ikone v oknu za obvestila.
- Če ikono tapnete in pridržite, se pojavi zaslon z nastavitvami ustrezne funkcije.

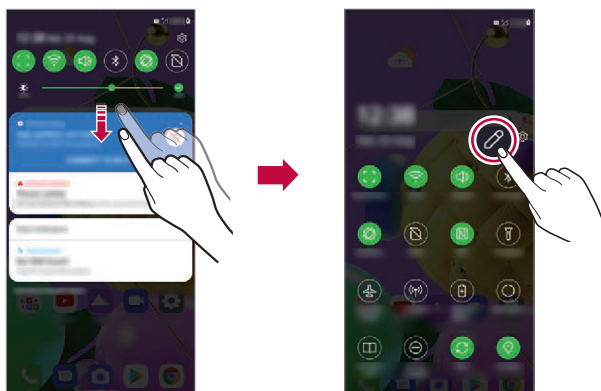

- Ploščo z obvestili lahko uporabljate tudi na zaklenjenem zaslonu. Ko je zaslon izklopljen, za hiter dostop do želenih funkcij povlecite ploščo z obvestili.

## Preklapljanje med usmeritvami zaslona

Nastavite lahko samodejno preklapljanje usmeritve zaslona glede na fizično usmeritev naprave.

Tapnite možnost **Obračanje** na seznamu ikon za hitri dostop na plošči z obvestili.

Lahko tapnete tudi **Nastavitve > Zaslona** in vklopite **Samodejni zasuk zaslona** na osnovnem zaslonu.



## Urejanje osnovnega zaslona

Na začetnem zaslonu pritisnite in pridržite prazno mesto, nato pa med spodnjimi možnostmi izberite želeno dejanje.

- Če želite prerazporediti podzaslone osnovnega zaslona, tapnite in pridržite podzaslona, nato pa ga povlecite na drugo mesto.
- Če želite dodati pripomoček na začetni zaslon, pritisnite in pridržite prazen prostor na začetnem zaslonu ter izberite možnost **Widgets**.
- Če želite spremeniti ozadje in temo, pritisnite in pridržite prazen prostor na osnovnem zaslonu ter izberite možnost **Ozadje & Tema**. Lahko pa se na osnovnem zaslonu tudi dotaknete **Nastavitve > Ozadje & Tema**, nato pa izberete ozadja in teme, ki jih želite imeti na napravi.

- Za spremembo mreže pritisnite in zadržite prst na praznem območju Osnovnega zaslona, nato pa izberite **Mreža**. Tapnite zeleno mrežo, nato pa tapnite **Uporabi**.
- Če želite konfigurirati nastavitve začetnega zaslona, pritisnite in pridržite prazen prostor na začetnem zaslonu ter izberite možnost **Nastavitve začetnega zaslona**. Za podrobnosti si oglejte razdelek *Nastavitve začetnega zaslona*.
- Za prikaz ali vnovično namestitev odstranjenih aplikacij pritisnite in pridržite prazen prostor na začetnem zaslonu ter izberite možnost **Odstranjene aplikacije**. Za podrobnosti si oglejte razdelek *Odstranjene aplikacije*.
- Če želite spremeniti privzeti zaslon, pritisnite in pridržite prazen prostor na začetnem zaslonu, se pomaknite na želeni zaslon, tapnite , nato pa še enkrat tapnite zaslon.

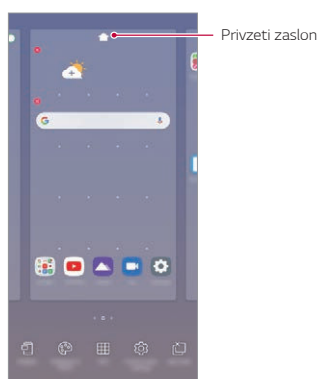

## Prikaz teme ozadja

Če skrijete aplikacije in pripomočke na začetnem zaslonu, lahko vidite samo sliko ozadja.

Razmaknite dva prsta na začetnem zaslonu.

- Za vrnitev na prvotni zaslon, na katerem so prikazani aplikacije in pripomočki, na Osnovnem zaslonu približajte prsta ali pa — s spodnjega roba zaslona povlecite navzgor.

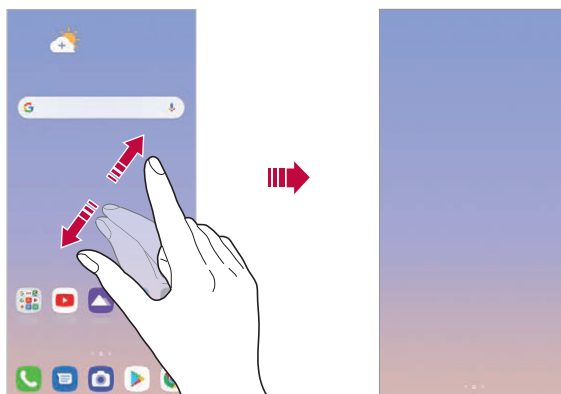

## Premikanje aplikacij na osnovnem zaslonu

Na osnovnem zaslonu tapnite in pridržite aplikacijo, nato pa jo povlecite na drugo mesto.

- Če želite pogosto uporabljene aplikacije ohraniti v spodnjem delu osnovnega zaslona, tapnite in pridržite aplikacijo, nato pa jo povlecite na območje za hitri dostop v spodnjem delu.
- Če želite ikono odstraniti z območja za hitri dostop, jo povlecite na osnovni zaslon.

## Uporaba map na osnovnem zaslonu

### Ustvarjanje map

Na osnovnem zaslonu tapnite in pridržite aplikacijo, nato pa jo povlecite čez drugo aplikacijo.

- Ustvarila se bo nova mapa in aplikacije bodo dodane vanjo.

### Urejanje map

Na začetnem zaslonu tapnite mapo in izvedite eno od naslednjih dejanj.

- Če želite urediti ime mape, tapnite ime mape.
- Če želite urediti barvo mape, tapnite zgornji desni krog.
- Če želite dodati aplikacije, pritisnite in pridržite aplikacijo, jo povlecite nad mapo ter spustite.
- Če želite aplikacijo odstraniti iz mape, tapnite in pridržite aplikacijo ter jo povlecite ven iz mape. Če je odstranjena aplikacija edina v mapi, bo mapa samodejno odstranjena.
- Aplikacije lahko dodate in odstranite tudi, če pritisnete (+).



- Barve mape ni mogoče spremeniti, če uporabljate preneseno temo.

## Nastavitve začetnega zaslona

Nastavitve začetnega zaslona lahko prilagodite.

- 1 Na osnovnem zaslonu tapnite **Nastavitve > Zaslون > Osnovni zaslon**.
- 2 Prilagodite naslednje nastavitve:
  - **Izberi dom:** Izberite način osnovnega zaslona.
  - **Ozadje:** Spremenite sliko ozadja začetnega zaslona.
  - **Učinek zaslona:** Izberite učinek, ki bo uporabljen, ko preklopite na podzaslon osnovnega zaslona.
  - **Oblike ikon:** Izberite, če želite, da imajo ikone kvadratne ali okrogle vogale.
  - **Vir Google:** Prikaže se levo od glavnega Osnovnega zaslona.

- **Uredi aplikacije po:** Nastavite razporeditev aplikacij na osnovnem zaslonu.
- **Skrij aplikacije:** Izberite aplikacije, ki jih želite skriti na začetnem zaslonu.
- **Omogoči ponavljanje domačega zaslona:** Omogoča neprekinjeno pomikanje po začetnem zaslonu (po zadnjem zaslonu se pomaknete spet na prvega).
- **Podrsajte navzdol na Osnovni zaslon:** Omogočite, da lahko s tem, da na osnovnem zaslonu podrsate navzdol, iščete aplikacije ali vsebino ali pa si ogledate obvestila.
- **Osnovni zaslon Zaklep:** Vključite, da preprečite preurejanje in odstranitev aplikacij in gradnikov.

## Zaklepanje zaslona

### Pregled zaklepanja zaslona

Če pritisnete tipko za vklop/zaklepanje, se zaslon naprave samodejno izklopi in zaklene. To se zgodi tudi, če je naprava določen čas nedejavna.

Če tipko za vklop/zaklepanje pritisnete, ko zaklepanje zaslona ni nastavljeno, se takoj prikaže osnovni zaslon.

Priporočamo, da nastavite zaklepanje zaslona in tako zagotovite varnost ter preprečite neželeno dostopanje do naprave.



- Zaklepanje zaslona preprečuje nepotrebne vnose z dotikom zaslona naprave in s tem zmanjša porabo baterije. Priporočamo, da aktivirate zaklepanje zaslona, kadar naprave ne uporabljate.

### Nastavitev zaklepanja zaslona

Na voljo je več možnosti konfiguracije nastavitvev zaklepanja zaslona.

- 1 Na osnovnem zaslonu tapnite **Nastavitve > Zaklepanje zaslona in varnost > Izberite zaslon zaklepa** in nato izberite želeni način zaklepanja.



- 2 Prilagodite naslednje nastavitve:
  - **Brez:** Izklop funkcije zaklepanja zaslona.
  - **Povleci:** Za odklepanje zaslona podrsajte po zaslonu.
  - **Vzorec:** Za odklepanje zaslona narišite vzorec.
  - **PIN:** Za odklepanje zaslona vnesite numerično geslo.
  - **Geslo:** Za odklepanje zaslona vnesite alfanumerično geslo.
  - **Prstni odtisi:** Zaslona odklenite s prstnim odtisom.

### Prilagodite zaklenjeni zaslon

Lahko prilagodite zaklenjeni zaslon.

- 1 Na osnovnem zaslonu tapnite **Nastavitve > Zaklepanje zaslona in varnost > Prilagodite zaklenjeni zaslon**.
- 2 Izberite funkcijo, ki jo želite nastaviti.
  - **Ozadje:** S to funkcijo lahko nastavite ozadje zaklenjenega zaslona.
  - **Ura:** S to funkcijo lahko nastavite položaj ure na zaklenjenem zaslonu.
  - **Bližnjice:** S to funkcijo lahko nastavite aplikacije, ki tečejo na zaklenjenem zaslonu. Ta nastavev je prikazana le, če je nastavljen zaklepanje zaslona.
  - **Stik v primeru izgube telefona:** Ta funkcija vam omogoča nastavev besedila za identifikacijo lastnika telefona, ki se prikaže na zaklenjenem zaslonu.

### Nastavitve varnega zaklepanja

Lahko prilagodite nastavev zaklepanja.

- 1 Na osnovnem zaslonu tapnite **Nastavitve > Zaklepanje zaslona in varnost > Nastavitve varnega zaklepanja**.
- 2 Izberite funkcijo, ki jo želite nastaviti.
  - **Vzorec naj bo viden.** (prikazan je samo, ko je za zaklepanje zaslona nastavljen Vzorec): Vključite, da bo varnostni vzorec viden.
  - **Časovnik zaklepa:** S to funkcijo lahko nastavite čas, po katerem se zaslon samodejno zaklene, po tem ko se osvetlitev zaslona izključi (izklop zaradi neaktivnosti).

- **Tipka za vklop se takoj zaklene:** Omogočite to funkcijo za takojšnje zaklepanje zaslona, ko pritisnete tipko za vklop/zaklepanje. Ta nastavev preklopi nastavev časovnika za zaklepanje.
- **Pokaži zaprtje** (prikazano samo, ko je nastavljeno zaklepanje zaslona): Možnost za prikaz ikone zaklepa omogočite, tako da pritisnete in zadržite gumb za vklop/izklop/zaklep. Ikono zaklepa tapnite, da na zaslonu zaklepa izklopite Smart Lock, biometrični odklep in obvestila.
- **Smart Lock:** Ta funkcija omogoča nastavev zaupanja vrednih naprav, krajev, glasov in/ali zaznavanja delov telesa, ki omogočajo, da telefon ostaja odklenjen.



- Razpoložljive možnosti v meniju se lahko razlikujejo glede na to, kateri način zaklepanja zaslona je izbran.

## Vklopite zaslon

Z dvojnimi tapnimi zaslona lahko zaslon vklopite ali izklopite.



- Ta možnost je na voljo samo na osnovnem zaslonu, ki ga ponuja podjetje LG. Morda ne bo delovala pravilno s prilagojenim zaganjalnikom ali na osnovnem zaslonu, ki ga namesti uporabnik.
- Po zaslonu tapajte s konico prsta. Ne uporabljajte nohtov.
- Če želite uporabljati funkcijo Vklopite zaslon, se prepričajte, da senzor bližine/svetlobe ne blokira nalepka ali morebiten drug tujek.

## Vklop zaslona

Dvakrat tapnite na sredino zaslona.

- Če tapnete zgornji ali spodnji del zaslona, se lahko hitrost prepoznavanja zmanjša.

## Izklop zaslona

Dvakrat tapnite prazno mesto na začetnem in zaklenjenem zaslonu.

Ali pa dvakrat tapnite prazno mesto v vrstici stanja.

## Onemogoči Vklopite zaslon

Če funkcije Vklopite zaslon ne želite uporabiti, postopajte, kot sledi:

Na osnovnem zaslonu tapnite **Nastavitve > Razširitve > Vklopite zaslon** in povlecite, da funkcijo izklopite.

## Šifriranje pomnilniške kartice

Šifrirate in zaščitite lahko podatke, shranjene na pomnilniški kartici. Do šifriranih podatkov na pomnilniški kartici ni mogoče dostopati iz druge naprave.

- 1 Na osnovnem zaslonu tapnite **Nastavitve > Zaklepanje zaslona in varnost > Kodiranje in poverilnice > Šifriraj pomnilnik kartice SD**.
- 2 Preberite pregled na zaslonu za šifriranje pomnilniške kartice in se dotaknite **Nadaljuj** za nadaljevanje.
- 3 Izberite možnost in tapnite **Šifriranje**.
  - **Šifriranje nove datoteke:** Šifrira samo podatke, ki ste jih na pomnilniško kartico shranili po šifriranju.
  - **Šifriranje celotne informacije:** Šifriranje vseh podatkov, ki so trenutno shranjeni na pomnilniški kartici.
  - **Izvezmi predstavnostne datoteke:** Šifriranje vseh podatkov razen predstavnostnih datotek, kot so glasba, fotografije in videoposnetki.



- Ko se šifriranje pomnilniške kartice začne, nekatere funkcije niso na voljo.
- Če med šifriranjem izklopite napravo, bo postopek šifriranja neuspešen, nekateri podatki pa se lahko poškodujejo. Zato pred šifriranjem vedno preverite, ali je baterija dovolj napolnjena.
- Šifrirane datoteke so dostopne samo v napravi, s katero so bile šifrirane.
- Šifrirane pomnilniške kartice ni mogoče uporabljati v drugi napravi LG. Če želite šifrirano pomnilniško kartico uporabljati v drugi mobilni napravi, kartico formatirajte.
- Šifriranje pomnilniške kartice lahko aktivirate tudi, ko pomnilniška kartica ni nameščena v napravo. Če po šifriranju vstavite pomnilniško kartico, bo ta samodejno šifrirana.

## Zajemanje posnetkov zaslona

Zajamete lahko posnetek zaslona, ki je trenutno prikazan.

### Z bližnjico

Hkrati pritisnite tipko za vklop/zaklepanje in tipko za zmanjšanje glasnosti ter ju držite vsaj dve sekundi.

- Posnetke zaslona lahko vidite v mapi **Screenshots** v aplikaciji **Galerija**.

### Prek Posnetka zaslona

Na zaslonu, na katerem želite zajeti posnetek zaslona, povlecite navzdol vrstico stanja in tapnite .



- Za podrobnosti si oglejte razdelek *Zapisovanje opomb na posnetek zaslona*.

## Skupna raba vsebine

### Predvajanje vsebine z drugo napravo

Fotografije, videoposnetke ali skladbe iz naprave lahko predvajate s televizorjem.

- 1 Televizor in napravo povežite z istim omrežjem Wi-Fi.
- 2 Med prikazovanjem elementov v aplikaciji **Galerija** ali **Glasba** pritisnite  > **Predvajaj na drugi napravi**.
- 3 Izberite televizor, s katerim se želite povezati.



- Za uporabo z napravo Chromecast morajo biti storitve Google Play posodobljene.

## Prikaz vsebine iz naprav v bližini

Z aplikacijama Galerija ali Glasba lahko gledate vsebino iz različnih naprav, kot so računalnik, omrežni pomnilnik ali mobilna naprava.

### Povezovanje naprav

Svojo in drugo napravo, ki podpira funkcijo DLNA, povežite z istim brezžičnim omrežjem.



- Funkcija Deljenje datotek (DLNA) mora biti aktivirana v vaši in v povezani napravi.

### Iskanje naprav v bližini



Seznam naprav DLNA v istem omrežju lahko vidite, če izberete meni  > **Bližnje naprave** v vsaki aplikaciji.

Uporabljajte vsebino iz naprav v bližini, kot bi jo uporabljali v svoji napravi.

## Pošiljanje ali prejemanje datotek

Datoteke s svoje naprave lahko delite z drugo napravo LG ali tabličnim računalnikom.

### Pošiljanje datotek

V aplikaciji **Galerija** ali v drugih aplikacijah se dotaknite  > **Skupna raba** raba ali  nato pa na seznamu za skupno rabo datotek izberite napravo.

### Prejemanje datotek

Povlecite vrstico stanja navzdol in se dotaknite **Izmenjava datotek**.

Če vaša naprava ne podpira skupne rabe datotek, na osnovnem zaslonu tapnite **Nastavitve** > **Povezane naprave** > **Izmenjava datotek** > **SmartShare Beam** .



- Vaša naprava mora biti povezana z istim brezžičnim omrežjem kot naprava, ki bo prejela datoteke.
- Funkcija Deljenje datotek mora biti aktivirana v obeh napravah.

## Ne moti

Obvestila lahko omejite ali utišate, da vas določen čas ne bodo motila.

Na osnovnem zaslonu tapnite **Nastavitve > Zvok > Ne moti**.

- Dotaknite se **Način** in izberite želeni način:
  - **samo Prednostno**: Prejemanje zvočnih ali vibrirajočih obvestil za izbrane aplikacije. Alarmi bodo zvonili, tudi ko je vklopljena možnost Samo prednostno.
  - **Popolna tišina**: Onemogočite zvok in vibriranje.
- **Izberite prednosti**: Prejemanje alarmov in obvestil za izbrane aplikacije.
  - **Klici od**: Nastavite izbor obvestil za sprejemanje klica.



- **Ponovljeni klic**: Drugi klic istega klicatelja v naslednjih 15 minutah ne bo utišan.

- **Sporočilo od**: Nastavite izbor obvestil za sprejemanje sporočila.
- **Uporabi Ne moti**: Vključi funkcijo Ne moti.
- **Spanje**: Nastavi urnik nastavitve funkcije Ne moti.
- **Pomoč**: Poglejte si pomoč za ukaz Ne moti.



## **Uporabne aplikacije**

## Nameščanje in odstranjevanje aplikacij

### Nameščanje aplikacij

Odprite trgovino z aplikacijami ter poiščite in prenesite aplikacije.

- Uporabite lahko trgovino SmartWorld, Trgovina Play ali trgovino z aplikacijami ponudnika storitev.



- Nekateri trgovine z aplikacijami lahko zahtevajo, da si ustvarite račun in se prijavite vanj.
- Nekateri aplikacije so lahko plačljive.
- Če uporabite prenos podatkov prek mobilnega omrežja, lahko nastanejo stroški porabe podatkov, odvisno od vašega naročniškega paketa.
- Storitve SmartWorld morda ni podprta, odvisno od območja ali ponudnika storitev.

### Odstranjevanje aplikacij

Aplikacije, ki jih ne uporabljate več, odstranite iz naprave.

#### Odstranjevanje s tapanjem in pridržanjem

Pritisnite in zadržite kateri koli prazen prostor na zaslonu in nato pritisnite

- ✖ aplikacije, ki jo želite izbrisati.

#### Odstranjevanje v meniju z nastavitvami

Na osnovnem zaslonu tapnite **Nastavitve > Aplikacije > Podatki o programu**, izberite aplikacijo, nato pa tapnite **Odstrani**.



- Nekaterih aplikacij uporabniki ne morejo odstraniti.

#### Odstranjevanje aplikacij prek trgovine z aplikacijami

Če želite odstraniti aplikacijo, odprite trgovino z aplikacijami, iz katere ste aplikacijo prenesli, in jo odstranite.



## Nameščanje in odstranjevanje aplikacij med nastavitvijo

Ob prvem vklopu naprave lahko prenesete priporočene aplikacije. Na naslednji korak se lahko pomaknete tudi brez namestitve.

### Odstranjene aplikacije

Ogledate si lahko odstranjene aplikacije. Prav tako lahko aplikacije v obdobju 24 ur po odstranitvi namestite znova.



- 1 Na začetnem zaslonu tapnite **Upravljanje > Odstranjene aplikacije**. Lahko pa tudi pritisnete in pridržite prazen prostor na začetnem zaslonu ter nato tapnete **Odstranjene aplikacije**.
- 2 Aktivirajte želeno funkcijo:
  - **Povrni**: Vnovična namestitev izbrane aplikacije.
  - : Trajni izbris odstranjenih aplikacij iz naprave.



- Odstranjene aplikacije se samodejno izbrišejo iz naprave 24 ur po odstranitvi. Če želite odstranjene aplikacije namestiti znova, jih morate še enkrat prenesti iz trgovine z aplikacijami.
- Ta funkcija je privzeto aktivirana samo na osnovnem zaslonu. Če aplikacije odstranite med uporabo zaslona EasyHome ali drugega zaganjalnika, so takoj in trajno odstranjene iz naprave.

## Bližnjice aplikacij

Na začetnem zaslonu pritisnite in pridržite ikono aplikacije, kot so Klic, Sporočilo, Fotoapar, Galerija in Nastavitve, da se prikaže meni za hitri dostop. Uporaba aplikacij je preprostejša z bližnjicami aplikacij.

- Tapnite  za nastavitve pripomočkov za aplikacijo.
- Tapnite  da preverite informacije o aplikaciji.

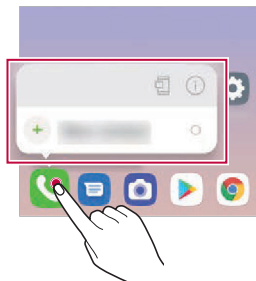



• Ta funkcija je na voljo samo v nekaterih aplikacijah.

## Telefon

### Glasovni klic

Vzpostavite telefonski klic na enega od razpoložljivih načinov, kot sta ročni vnos telefonske številke in klicanje s seznama stikov oziroma seznama nedavnih klicev.



### Klicanje s številčnico

- 1 Na začetnem zaslonu tapnite  > **Klic**.
- 2 Klic vzpostavite na način po izbiri:
  - Vnesite telefonsko številko in tapnite .
  - Pritisnite in pridržite številko za hitro izbiranje.
  - Na seznamu stikov tapnite začetno črko in poiščite stik, nato pa tapnite .



- Če želite za mednarodne klice vnesti znak »+«, tapnite in pridržite številko 0.
- Za podrobnosti o načinu dodajanja telefonskih števil na seznam za hitro klicanje si oglejte [Dodajanje stikov](#).

### Klicanje iz imenika

- 1 Na osnovnem zaslonu tapnite  > **Imenik**.
- 2 Potem ko v imeniku izberete številko stika, ki ga želite poklicati, tapnite .

## Sprejemanje klica

Če želite klic sprejeti, povlecite ikono  na zaslonu dohodnega klica.

- Če so priključene stereo slušalke, lahko kličete s tipko za vzpostavitev/prekinitev klica na slušalkah.
- Če želite klic prekiniti brez izklopa zaslona, na osnovnem zaslonu tapnite **Nastavitve > Omrežje in internet > Nastavitve klicev > Odgovorite in končajte klice**, nato pa aktivirajte **Končajte klice s tipko za napajanje**.



- Na osnovnem zaslonu tapnite **Nastavitve > Omrežje in internet > Nastavitve klicev > Odgovorite in končajte klice > Končajte klice s tipko za napajanje**; klic lahko končate s pritiskom tipke za zaklep/vklop, medtem ko je zaslon aktivnega klica vklopljen.

## Zavrnitev klica

Če želite dohodni klic zavrniti, čez zaslon dohodnega klica povlecite ikono .

- Če želite ob zavrnitvi poslati sporočilo, povlecite možnost zavrnitvenega sporočila  prek zaslona.
- Da dodate ali uredite zavrnitveno sporočilo, se na osnovnem zaslonu dotaknite **Nastavitve > Omrežje in internet > Nastavitve klicev > Blokiraj klic in zavrne s sporočilom**.
- Ko prejmete klic, za izklop zvoka ali vibriranja oziroma za postavitev klica na čakanje pritisnite tipko za zmanjšanje glasnosti ali tipko za vklop/zaklepanje.

## Preverjanje dohodnega klica med uporabo aplikacije

Če prejmete klic med uporabo aplikacije, se lahko na vrhu zaslona prikaže pojavno obvestilo. Na pojavnem zaslonu lahko sprejmete ali zavrnete klic oziroma pošljete sporočilo.



- Na osnovnem zaslonu tapnite **Nastavitve > Omrežje in internet > Nastavitve klicev > Dodatne nastavitve > Pojavno okno pri dohodnem klicu**, nato pa izberite, na kakšen način naj bo klic prikazan pri uporabi aplikacije.



## Prikaz neodgovorjenih klicev

Če imate neodgovorjen klic, je v vrstici stanja na vrhu zaslona prikazana ikona .

Za prikaz podrobnosti neodgovorjenega klica povlecite vrstico stanja navzdol. Lahko tudi tapnete  > **Zgodovina klicev** na osnovnem zaslonu.

## Funkcije, ki so na voljo med klicem

Do različnih funkcij med klicem lahko dostopate, če tapnete tipke na zaslonu:



- **Imenik:** Prikaz seznama stikov med klicem.
- **Zadrži:** Zadržite trenutni klic.
- **Tipkovnica:** Prikaže ali skrje številčnico.
- **Zvočnik:** Vklon zvočnika.
- **Nemo:** Izklon zvoka na vaši strani, da klicatelj ne more slišati vašega glasu.
- **Bluetooth:** Preklop klica v seznanjeno in povezano napravo Bluetooth.
-  : Prekinitvev klica.
-  : Dostop do dodatnih klicnih možnosti.



- Razpoložljive nastavitve se lahko razlikujejo, odvisno od območja ali ponudnika storitev.

## Trosmerno klicanje

Med klicem lahko pokličete še en stik.

- 1 Med klicem tapnite  > **Dodaj klic**.
- 2 Vnesite telefonsko številko in tapnite .
  - Na zaslonu sta hkrati prikazana dva klica, prvi klic pa je postavljen na čakanje.
- 3 Če želite začeti konferenčni klic, tapnite **Združi klice**.



- Za vsak klic se lahko obračunajo stroški. Za več informacij pokličite ponudnika storitev.

## Prikaz seznama klicev

Za ogled seznama nedavnih klicev na osnovnem zaslonu tapnite  > **Zgodovina klicev**. Nato lahko uporabite eno od teh funkcij:

- Za brisanje seznama klicev tapnite  > **Izbriši**.



- Prikazano trajanje klica se lahko razlikuje od stroška klica. Za več informacij pokličite ponudnika storitev.
- Izbrisane zgodovine klicev ni mogoče obnoviti.
- Približajte dva prsta ali razširite prste za nastavitve velikosti pisave dnevnika klicev ali stikov.

## Konfiguracija klicnih možnosti

Konfigurirate lahko različne klicne možnosti.

- 1 Na osnovnem zaslonu tapnite  > **Klic** ali **Zgodovina klicev**.
- 2 Dotaknite se  > **Nastavitve klicev** in po svojih željah konfigurirajte možnosti.





## Messages

### Pošiljanje sporočila

Z aplikacijo Sporočanje lahko ustvarjate sporočila in jih pošiljate stikom.



- Pošiljanje sporočil v tujino lahko povzroči dodatne stroške. Za več informacij pokličite ponudnika storitev.

- 1 Na osnovnem zaslonu tapnite .
- 2 Tapnite .
- 3 Določite prejemnika in ustvarite sporočilo.
  - Za uporabo večpredstavnostnih možnosti se dotaknite .
  - Za dostop do dodatnih možnosti menija tapnite .

4 Dotaknite se ►, da pošljete sporočilo.



### Branje sporočila

Ogledate si lahko izmenjana sporočila, razvrščena po stikih.

- 1 Na osnovnem zaslonu tapnite .
- 2 Na seznamu sporočil izberite stik.

### Konfiguracija nastavitv sporočanja

Nastavitve sporočanja lahko spreminjate po svojih željah.

- 1 Na osnovnem zaslonu tapnite .
- 2 Na seznamu sporočil se dotaknite  > **Nastavitve**.



- Za okno s sporočili, blokiranje klincev, opozorilo na nevarnost, večpredstavnostna sporočila itd. lahko določite nastavitve.

## Fotoaparāt

### Zagon fotoaparata

Za spomin na nepozabne trenutke lahko posnamete fotografijo ali video.



Na osnovnem zaslonu tapnite .





- Pred fotografiranjem ali snemanjem videa z mehko krpo očistite objektiv fotoaparata.
- Pazite, da s prsti ali drugimi snovmi ne umažete objektiva fotoaparata.
- Slike v tem uporabniškem priročniku se lahko razlikujejo od dejanske naprave.
- Fotografije in videe si lahko ogledate ali jih urejate v aplikaciji Galerija. Za podrobnosti si oglejte razdelek *Pregled aplikacije Galerija*.
- Izdelka ne uporabljajte na način, s katerim bi lahko kršili zasebnost ali pravice druge osebe.

## Fotografiranje

S fotoaparatom, ki je vgrajen v napravo, lahko fotografirate.

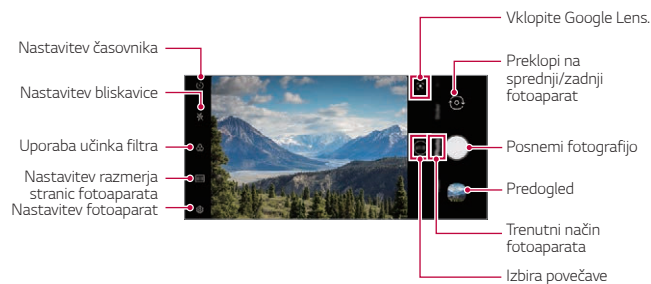
- 1 Tapnite  in izostrite na tisto, kar želite fotografirati.
  - Lahko pritisnete na tisto, kar želite, da je izostreno.
  - Za približevanje in pomanjševanje dva prsta pomikajte skupaj in narazen.
- 2 Za fotografiranje tapnite .
  - Za fotografiranje lahko pritisnete tudi tipko za zmanjšanje glasnosti ali tipko za povečanje glasnosti.
  - Med snemanjem videoposnetka lahko posnamete fotografijo, tako da tapnete .
  - Možnosti, prikazane na zaslonu fotografiranja, se lahko razlikujejo glede na izbrani fotoaparat (sprednji ali hrbtni) in način delovanja fotoaparata.
  - Fotoaparate se bo samodejno izklopil, če ga nekaj časa po zagonu aplikacije **Fotoaparate** ne boste uporabljali.



- Aplikacijo fotoaparata zaženete, tako da na kratko dvakrat pritisnete tipko za vklop. Na osnovnem zaslonu tapnite **Nastavitve > Razširitve > Bližnjice**, nato pa tapnite **Odpri Fotoaparate**, da to vklopite.
- Ko je zaslon izklopljen ali zaklenjen, lahko fotoaparate zaženete tako, da dvakrat pritisnete tipko za zmanjšanje glasnosti.
- Na osnovnem zaslonu tapnite **Nastavitve > Razširitve > Bližnjice**, nato pa tapnite **Odpri Fotoaparate** , da to vklopite.



## Prilagajanje možnosti fotoaparata

Po svojih željah lahko prilagodite številne možnosti fotoaparata. Tapnite ikono  na zaslonu.

- Razpoložljive možnosti se razlikujejo glede na izbran fotoaparata (na sprednji ali hrbtne strani) in način fotoaparata.

<b>Velikost fotografije</b>	Izberite vrednosti za razmerje stranic in velikost pri fotografiranju.
<b>HDR</b>	Snemajte fotografije v živih barvah ter z učinki, ki popravijo sliko tudi, če je posneta proti svetlobi. Te funkcije zagotavlja tehnologija velikega dinamičnega razpona (HDR), s katero je opremljen fotoaparata.
<b>Mreža</b>	Prikaz mreže, da lahko posnamete fotografije ali videoposnetke na podlagi vodoravnih in navpičnih linij.
<b>Cheese zvok</b>	Vam omogoča, da fotografijo posnamete s tem, da izgovorite »cheese«, »smile«, »whiskey«, »kimči« ali »LG«.
<b>Označi lokacijo</b>	Shranite sliko s podatki o lokaciji vmesnika GPS.
<b>Spomin</b>	Izberite, ali želite fotografije in videe shraniti v Notranji pomnilnik ali na SD kartica. (Na voljo, ko je vstavljena pomnilniška kartica.)
<b>Pomoč</b>	Pomoč za vsak meni fotoaparata.

## Dodatne možnosti fotoaparata na sprednji strani

<b>Shrani, kot zrcaljeno</b>	Ko posnamete avtoportret, ga shrani kot zrcalno sliko.
<b>Samoportret je posnet</b>	Izberite možnost <b>Posnetek kretnje roke</b> ali <b>Samodejni posnetek</b> in napravite samoportret.

- Učinek ličenja lahko uporabite, ko s sprednjo kamero fotografirate samoportret.
- **Posnetek kretnje roke** se posname pri zaznavi oblike roke, **Samodejni posnetek** pa se posname pri zaznavi obraza.

## Izbira načina

Izbirate lahko med načini, prikazani na zaslonu, ki so izbrani glede na okolje fotografiranja.

Da izberete način fotoaparata, tapnite  in podrsajte načine delovanja fotoaparata levo ali desno ali pa podrsajte zaslon levo ali desno.

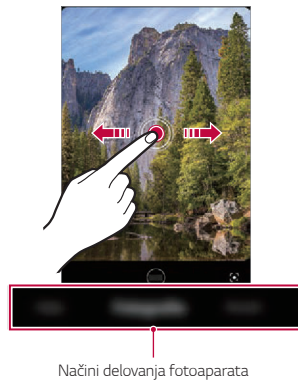





## Uporaba načinov delovanja fotoaparata

### Snemanje videa

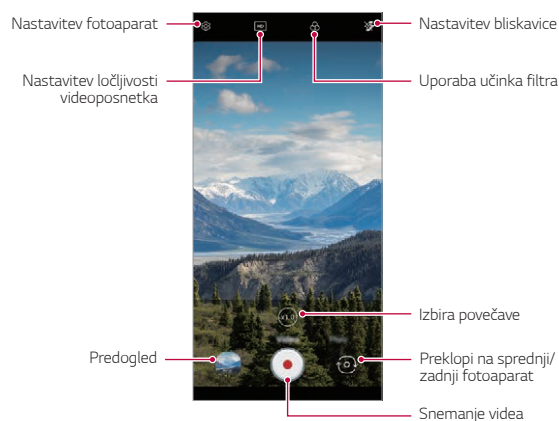
1 Tapnite  in z drsanjem med načini delovanja fotoaparata izberite **Video**.

2 Za snemanje videa tapnite .



- Če želite med snemanjem videa napraviti fotografijo, tapnite .
- Če želite snemanje videa začasno ustaviti, tapnite . Če želite snemanje videa nadaljevati, tapnite .
- Med snemanjem videa lahko razprete dva prsta ali ju stisnete skupaj za povečanje ali zmanjšanje videa.
- Med snemanjem videa se lahko dotaknete izbranega področja, da nastavite svetlost.

3 Tapnite , da snemanje videa končate.



## Fotografiranje

Tapnite  in z drsanjem med načini delovanja fotoaparata izberite **Fotografija**.

Za več informacij si oglejte *Fotografiranje*.

## Fotografiranje s funkcijo AI

Ko fotografirate, bo funkcija AI prepoznala motiv in za fotografijo uporabila optimalni učinek.



 • Za izklop funkcije AI tapnite 

## Uporaba dodatnih načinov delovanja fotoaparata

Tapnite  in z drsanjem med načini delovanja fotoaparata izberite **Več**.







### Makro

Lahko posnamete bližnji posnetek predmeta.

- 1 Tapnite  in nato **Več** .
- 2 Za fotografiranje tapnite .

### Panorama

Panoramsko fotografijo ustvarite s premikanjem fotoaparata v eno smer, da neprekinjene posnetke zlepite v Wide view.

- 1 Tapnite  in z drsanjem med načini delovanja fotoaparata izberite **Več**.
- 2 Tapnite .
  - Izberite povečavo izmed  / .
- 3 Tapnite  in počasi premikajte fotoaparata v eno smer.
- 4 Tapnite , da ustavite panoramsko zajemanje.



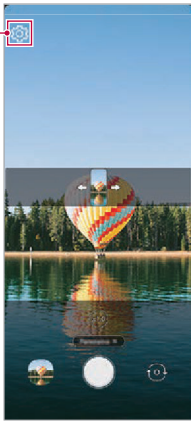

Nastavitev fotoaparata



- Med premikanjem fotografije v posamezno smer pazite, da je zaslon, na katerem je posnetek, poravnani z vodilno črto.

### Izrez hitrega skoka

Fotografije, posnete v enakih intervalih, se shranijo kot datoteka GIF.

- 1 Dotaknite se  in nato **Več** > .
- 2 Za fotografiranje tapnite 
  - Fotografije bodo zajete na vsake 3 sekunde in shranjene kot datoteka GIF.
  - Na zaslonu se dotaknite  in izberite število fotografij, ki jih želite posneti.
  - Med fotografiranjem se dotaknite , da ustvarite datoteke GIF iz poprej zajetih fotografij.





- Bliskavica se samodejno vključi in deluje kot časovnik.
- Na dnu zaslona sta prikazana čas in skupno število med tem zajetih posnetkov.
- Vse posnete fotografije se shranijo samo kot datoteke GIF.
- Hitrosti datoteke GIF in vrstnega reda slik ni mogoče spremeniti.

### YouTube Live

Posnamete lahko videoposnetek in ga neposredno naložite v **YouTube**.

Za uporabo te funkcije morate izpolnjevati zahteve za upravičenost. Glede zahtev se obrnite na **YouTube**.

- 1 Na osnovnem zaslonu tapnite .
- 2 Izberite **Več** tako, da z drsanjem izmenjate načine fotoaparata, nato pa tapnite .



- YouTube Live je na voljo le, če je vaša naprava povezana z internetom. Če uporabite prenos podatkov prek mobilnega omrežja, lahko nastanejo stroški porabe podatkov, odvisno od vašega naročniškega paketa.

## Uporabne funkcije fotoaparata

### Google Lens Predlogi

Z objektivom Google lahko neposredno na vaši napravi pridobite več informacij o predmetih okrog vas, kot so znamenitosti, posterji, meniji v restavracijah, živali, rastline ali črtne kode.

### Zaklepanje samodejne osvetlitve/samodejnega ostrenja

Če v samodejnem načinu pritisnete in pridržite zaslon, lahko »zaklenete« trenutno stopnjo osvetlitve in položaj ostrenja. Za izklop funkcije tapnite prazno območje na zaslonu.



Zaklepanje samodejne osvetlitve/samodejnega ostrenja

• Ta funkcija je na voljo samo v določenih načinih.

## Preklapljanje med fotoaparatom

Za iskanje načina, ki ustreza okolici, lahko preklapljate med fotoaparatom na sprednji in hrbtni strani.

- Za preklapljanje med fotoaparatom na sprednji in hrbtni strani na zaslonu fotografiranja v aplikaciji **Fotoapar** povlecite zaslon navzgor ali navzdol.

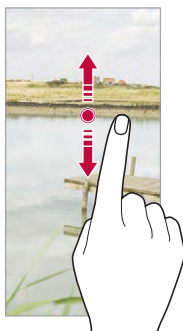

- Za posnetke sebe uporabljajte fotoapar na sprednji strani. Za podrobnosti si oglejte razdelek *Samoporet je posnet*.

## Povečevanje ali pomanjševanje

Ko fotografirate ali snemate videoposnetke, za približevanje in pomanjševanje dva prsta pomikajte skupaj in narazen.





- Funkcija povečevanja ali pomanjševanja ni na voljo v načinu samoporeta (fotoapar na sprednji strani).
- Ta funkcija v številnih načinih ni podprta.



## Uporaba eksplozivnega posnetka

Posnamete lahko zaporednih fotografij in si jih v **Galerija** ogledate kot premikajoče se fotografije.

- 1 Tapnite  in izberite **Fotografija**.
- 2 Tapnite in pridržite .
  - Medtem ko držite pritisnjen , fotoaparati posname več zaporednih fotografij.

## Posnetek kretnje roke

Posnetke sebe lahko napravite s potezami.

V sprednji fotoaparati pokažite dlan in nato stisnite pest.

Lahko pa tudi stisnete pest in jo nato razprete pred fotoaparatom na sprednji strani.

- Čez tri sekunde bo posneta fotografija.

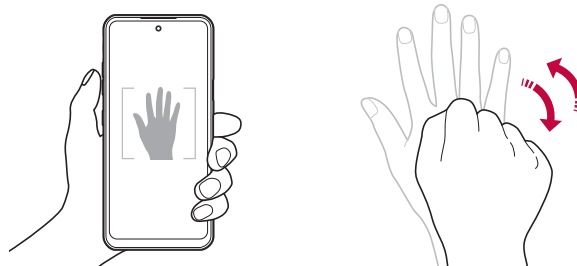

- Za uporabo te funkcije preklopite na fotoaparati na sprednji strani in tapnite  > **Samoposnetek je posnet** > **Posnetek kretnje roke**.
- Dlan in pest morata biti v vidnem polju, da ju fotoaparati lahko zazna.
- Ta funkcija morda ni na voljo med uporabo nekaterih funkcij fotoaparata.

## Samodejni posnetek

Za preprosto in priročno fotografiranje sebe lahko uporabite funkcijo zaznavanja obraza. Napravo lahko nastavite tako, da fotoaparata na sprednji strani zazna vaš obraz, ko pogledate v zaslon, in samodejno napravi posnetek.

- Ko fotoaparata na sprednji strani zazna vaš obraz, se pojavi belo obarvan okvir. Če se motiv v okvirju neha gibati, okvir postane rimen in fotoaparata posname fotografijo.



• Tapnite  > **Samoposnetek je posnet** > **Samodejni posnetek**, da omogočite funkcijo Samodejni posnetek.

## Intervalno fotografiranje

Samoposnetke lahko snemate v intervalih.

Med uporabo fotoaparata na sprednji strani lahko v fotoaparata pokažete dlan in nato dvakrat hitro stisnete pest.

- Po trisekundnem zamiku bodo v enakih intervalih posnete štiri fotografije.

## Shrani, kot zrcaljeno

Pred fotografiranjem s fotoaparatom na sprednji strani tapnite  >



**Shrani, kot zrcaljeno**. Slika bo obrnjena vodoravno.





• Med uporabo fotoaparata na sprednji strani lahko v možnostih fotoaparata spremenite način snemanja samoposnetkov. Za podrobnosti si oglejte [Prilaganje možnosti fotoaparata](#).

## Samoposnetek je posnet

S sprednjim fotoaparatom lahko prikažete svoj obraz in napravite posnetek sebe.

- 1 Tapnite  in z drsanjem med načini delovanja fotoaparata izberite **Fotografija**.
- 2 Tapnite , da preklopite na fotoaparata na sprednji strani.

- 3 Za fotografiranje tapnite 
  - Tapnite , da uporabite različne lepotne učinke.

## Galerija

### Pregled aplikacije Galerija

Prikazujete in upravljate lahko fotografije in videoposnetke, shranjene v napravi.

### Prikazovanje fotografij

Ogledate si lahko v izdelku shranjene fotografije.

- 1 Tapnite  in izberite želeno mapo.
- 2 Tapnite želeno fotografijo.
  - Mapa Galerija vsebuje **Fotografije, Albumi, Spomini, in Predvajaj**.



- Podrobnosti menija se pojavijo, ko se narahlo dotaknete zaslona. S ponovnim dotikom zaslona meni izgine.

## Predvajanje videoposnetka

Ogledate si lahko v izdelku shranjene videoposnetke.

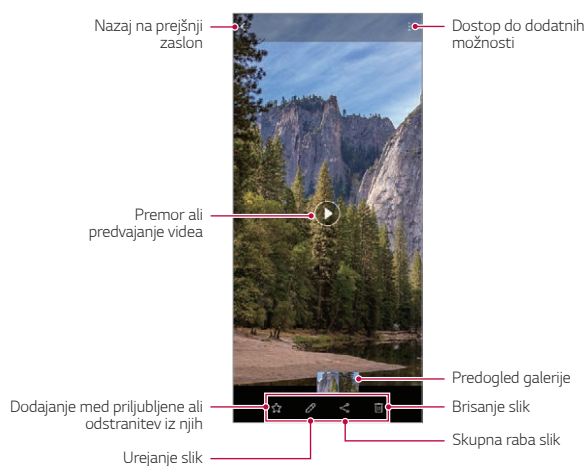

- Če želite prilagoditi glasnost zvoka, desno stran zaslona z videoposnetkom povlecite navzgor ali navzdol.
- Če želite prilagoditi svetlost zaslona, levo stran zaslona povlecite navzgor ali navzdol.
- Če na zaslonu predvajanja videoposnetka povlečete v levo, lahko posnetek zavrnete nazaj (REW), in če ga povlečete v desno, ga hitro previjete naprej (FF).

## Brisanje datotek



Datoteke lahko izbrišete na enega od teh načinov:

- Tapnite datoteko na seznamu in jo pridržite, nato pa tapnite **Izbriši**.
- Izbrisane datoteke se samodejno premaknejo v mapo **> Koš**, v Galerijo pa jih lahko obnovite v 7 dneh.
- Pritisnite **[X]**, da datoteke dokončno izbrišete. V tem primeru datotek ni mogoče obnoviti.

## Deljenje datotek z drugimi



Datoteke lahko z drugimi delite na enega od teh načinov:

- Med gledanjem fotografije ali videa tapnite  in izberite zeleni način deljenja datoteke.

- Če fotografirate ali snemate videe, potem ko ste tapnili  **> Označi lokacijo** , se bo čez nekaj časa pod zavihkom Spomini v aplikaciji Galerija samodejno ustvaril album za posamezno lokacijo.
- Nekateri zapisi datotek morda ne bodo podprti, odvisno od nameščene programske opreme.
- Zaradi kodiranja nekaterih datotek morda ne bo mogoče odpreti.
- Datoteke, ki presegajo omejitve velikosti, lahko povzročijo napako.
- Za ustvarjanje albumov Spomin morate aktivirati funkcijo GPS.

## Ustvarjanje filma

Če združite slike in videe, lahko ustvarite nov film.

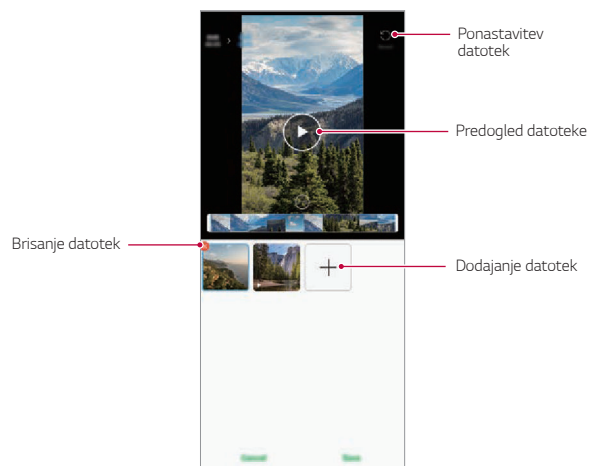

- 1 Tapnite  in izberite  > **Ustvari Filmi**.
- 2 Izberite slike ali videe za film in tapnite **Ustvari Filmi**.
- 3 Uredite izbrane slike ali videe in tapnite **Shrani**.



 • Film lahko ustvarite iz največ 50 videov.

## Ustvari GIF

Iz posnetega videa lahko preprosto ustvarite datoteko GIF.

Dotaknite se  in izberite  > **Ustvari GIF**.

### Ustvarjanje videoposnetka

- 1 Med gledanjem videa na zeleni začetni točki tapnite .
- 2 Izberite dolžino datoteke GIF, ki jo želite ustvariti.
  - Čas trajanja predvajanja datoteke GIF se določi od trenutnega časa.
  - Pri videih, krajših od 5 sekund, se slike GIF samodejno ustvarijo za preostali čas.

### Ustvarjanje fotografij GIF

- 1 Na seznamu fotografij v glaciji tapnite  > **Ustvari GIF**.
- 2 Izberite fotografijo, ki jo želite spremeniti v fotografijo GIF in nato tapnite **Ustvari GIF**.
  - Dodate/izbrišete lahko fotografijo, prilagodite hitrost ali razmerje zaslona in določite vrstni red fotografij.



- Ustvarjanje fotografij GIF je funkcija, s katero lahko uporabnik ustvarja kreativne fotografije. Kršitev pravic, kot so pravice intelektualne lastnine ali škodenje ugledu druge osebe tako, da uporabite funkcijo ustvarjanja GIF fotografij, ima lahko v skladu s povezanimi zakoni za posledico civilnopravno ali kazensko odgovornost. Pazite, da dela druge osebe ne kopirate ali posredujete brez njenega dovoljenja. LG Electronics nikakor ni odgovoren za takšna dejanja uporabnikov.
- Pri izdelavi datoteke GIF lahko izberete do 100 fotografij.

## Imenik

### Pregled aplikacije Imenik

Shranjujete in upravljate lahko stike.

Na osnovnem zaslonu tapnite **Osnovne** > **Imenik**.

### Dodajanje stikov

#### Dodajanje novih stikov

- 1 Na zaslonu s seznamom stikov tapnite **+**.
  - Odpre se pojavno okno za izbiro, kam naj bo stik shranjen. Izberite želeno lokacijo.
- 2 Vnesite podrobnosti stika in se dotaknite **Shrani**.

#### Uvažanje stikov

Stike lahko uvozite iz druge naprave za shranjevanje.

- 1 Na zaslonu s seznamom stikov se dotaknite **:** > **Upravljaj stike** > **Uvozi**.
- 2 Izberite začetno in končno lokacijo stika, ki ga želite uvoziti, nato pa tapnite **V redu**.
- 3 Izberite stike in se dotaknite **Uvozi**.

#### Dodajanje stikov na seznam za hitro izbiranje

- 1 Na zaslonu s seznamom stikov se dotaknite **:** > **Hitro klicanje**.
- 2 Na seznamu števil za hitro izbiranje se dotaknite **Dodaj kontakt**.
- 3 Izberite stik.



- Med dodajanjem novega stika tapnite **12** da dodate številko za hitro izbiranje.



## Iskanje stikov

Stike lahko poiščete na enega od teh načinov:

- Dotaknite se iskalne vrstice na vrhu zaslona s stiki in vnesite iskani stik ali telefonsko številko.
- Pomikajte se navzgor ali navzdol po seznamu stikov.
- V kazalu na zaslonu s seznamom stikov tapnite začetno črko stika.



- Če pritisnete na iskalno vrstico na vrhu zaslona s stiki in vnesete stik ali telefonsko številko, se izpišejo integrirani rezultati iskanja iz zgodovine klicev in seznama stikov, shranjenega v izdelku.



## Seznam stikov

### Urejanje stikov

- 1 Na zaslonu s seznamom stikov izberite stik.
- 2 Na zaslonu s seznamom stikov tapnite  in uredite podrobnosti.
- 3 Dotaknite se **Shrani**, da shranite spremembe.

### Brisanje stikov

Stike lahko izbrišete na enega od teh načinov:

- Na zaslonu s seznamom stikov pritisnite in pridržite stik, ki ga želite izbrisati, nato pa tapnite .
- Na zaslonu s seznamom stikov tapnite  > **Izbriši**.



- Izbrisanih stikov ni mogoče obnoviti.

## Dodajanje priljubljenih

Pogosto uporabljene stike lahko registrirate kot priljubljene.

- 1 Na zaslonu s seznamom stikov izberite stik.
- 2 Na zaslonu s seznamom stikov tapnite .

## Ustvarjanje skupin

- 1 Na seznamu skupine stikov tapnite .
- 2 Vnesite ime nove skupine.
- 3 Tapnite **Dodaj člane**, izberite stike in nato tapnite **Dodaj**.
- 4 Tapnite **Shrani**, da shranite novo skupino.











## QuickMemo+

### Pregled aplikacije QuickMemo+









Ustvarjajte različne zapise s številnimi možnostmi te napredne beležke, ki jih običajne beležke ne podpirajo (denimo upravljanje slik in zajemanje posnetkov zaslona).

Naprava podpira Active Pen AES2.0 (aktivna elektrostatika).

### Ustvarjanje zapisa

- 1 Na osnovnem zaslonu tapnite **Osnovne > QuickMemo+**.
- 2 Tapnite , da ustvarite zapis.
  - : Shranjevanje zapisa.
  - : Razveljavitev prejšnjega urejanja.
  - : Uveljavitev nedavno izbranih urejanj.
  - : Vnos zapisa s tipkovnico.
  - : Shranjevanje vaših najljubših vrst pisal.
  - : Pisanje zapisa z roko.
  - : Brisanje ročno napisanih zapisov.
  - : Dostop do dodatnih možnosti.
- 3 Tapnite , da shranite zapis.

## Zapisovanje opomb na posnetek zaslona

- 1 Med prikazom zaslona, ki ga želite zajeti, povlecite vrstico stanja navzdol in tapnite 
  - Zaslona se zajame in prikaže kot sličica v spodnjem desnem kotu zaslona.
- 2 Za pisanje zapiskov po zaslonu tapnite .
- 3 Zapiske pišite z orodji.
  - : Povečevanje ali pomanjševanje oziroma prilagoditev območja zajema.
  - : Pisanje zapisa z roko.
  - : Brisanje ročno napisanih zapisov.
  - : Razveljavitev prejšnjega urejanja.
  - : Uveljavitev nedavno izbranih urejanj.
  - : Zaslona obrežite po želji.
- 4 Tapnite  in shranite zapise.
  - Shranjene zapise si lahko ogledate v aplikaciji **Galerija**.

## Dodatne funkcije po zajemu posnetka zaslona



- S funkcijo premikajočega zajemanja lahko zajamete celoten zaslon.
- Med uporabo aplikacij, kot sta Sporočanje in Chrome, ploščo z obvestili povlecite navzdol, nato pa tapnite . Nato tapnite da kot eno datoteko zajamete celoten zaslon, ki ga trenutno gledate.
- Ta funkcija je na voljo samo v nekaterih aplikacijah, ki podpirajo funkcijo premikajočega zajemanja.
- Približajte dva prsta ali razširite prste za spreminjanje oblike zapiskov.

## Ura

### Alarmi

Nastavite lahko alarm, ki se bo sprožil ob določeni uri.

- 1 Na osnovnem zaslonu tapnite **Osnovne** > **Ura** > **Alarmi**.
- 2 Tapnite **+** in dodajte nov alarm.
- 3 Konfigurirajte nastavitve alarma in se dotaknite **Shrani**.



- Če izberete predhodno nastavljen alarm, ga lahko uredite.
- Če želite alarm izbrisati, se dotaknite **>** **Izbriši** na vrhu zaslona. Ali pa tapnite in pridržite alarm.

### Svetovna ura

Ogledate si lahko trenutno uro v mestih po svetu.

- 1 Na osnovnem zaslonu tapnite **Osnovne** > **Ura** > **Svetovna ura**.
- 2 Tapnite **+** in dodajte mesto.

### Časovnik

Nastavite lahko časovnik, ki bo po določenem časovnem obdobju sprožil alarm.

- 1 Na osnovnem zaslonu tapnite **Osnovne** > **Ura** > **Časovnik**.
- 2 Nastavite uro in se dotaknite **Začni**.
  - Za začasno ustavitev časovnika se dotaknite **Premor**. Za nadaljevanje časovnika tapnite **Povrni**.
- 3 Tapnite **Ustavi**, da ustavite alarm časovnika.

## Štoparica

Štoparico lahko uporabite za beleženje časa kroga.

- 1 Na osnovnem zaslonu tapnite **Osnovne** > **Ura** > **Štoparica**.
- 2 Tapnite **Začni** za inicializacijo štoparice.
  - Če želite zabeležiti čas kroga, se dotaknite **Krog**.
- 3 Za začasno ustavitev štoparice tapnite **Premor**.
  - Za nadaljevanje štoparice se dotaknite **Povrni**.
  - Če želite počistiti vse zabeležene vrednosti in znova zagnati štoparico, pritisnite **Ponast**.

## Računalo

Uporabljate lahko dve vrsti računalov: preprosti kalkulator in znanstveni kalkulator.

- 1 Na osnovnem zaslonu tapnite **Osnovne** > **Računalo**.
- 2 Za izračun uporabite tipkovnico.
  - Če želite računati od začetka, pritisnite in zadržite .

## Glasba

Predvajate in upravljate lahko skladbe ali glasbene albume.

- 1 Na osnovnem zaslonu tapnite **Osnovne > Glasba**.
- 2 Izberite kategorijo.
- 3 Izberite glasbeno datoteko.

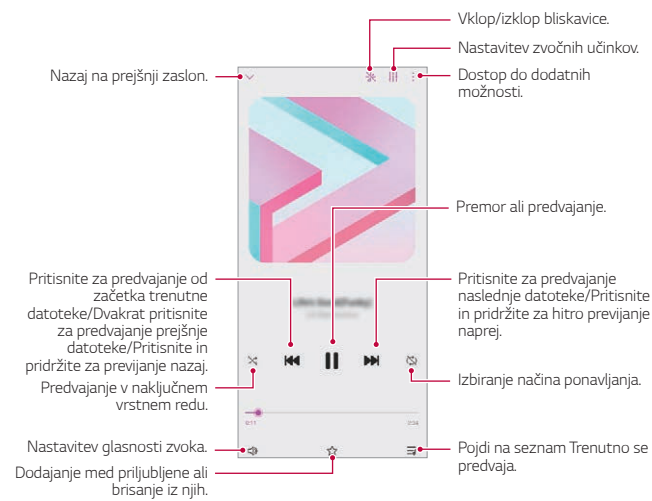

- Nekateri zapisi datotek morda ne bodo podprti, odvisno od nameščene programske opreme.
- Datoteke, ki presegajo omejitve velikosti, lahko povzročijo napako.
- Glasbene datoteke so lahko zaščitene z mednarodnimi zakoni o lastnikih avtorskih pravic ali o avtorskih pravicah. Pred kopiranjem glasbene datoteke boste morda morali pridobiti zakonsko dovoljenje. Če želite glasbeno datoteko prenesti ali kopirati, najprej preverite zakon o avtorskih pravicah v ustrezni državi.
- Ta model podpira predvajanje zvoka Hi-Fi. Zvočne datoteke Hi-Fi so prikazane z ikono Hi-Fi.
- Če nastavite bliskavico, se ta sproži v ritmu predvajane glasbe.

## ThinQ

Izdelek z napravami IoT lahko brez težav povežete z monitorjem in jih po želji uporabljate.





Na osnovnem zaslonu se dotaknite **Osnovno > ThinQ**.



- Pralni stroj, sušilnik, urejevalnik las, pomivalni stroj, pečico in robotski čistilnik lahko registrirate le, ko je izdelek v stanju mirovanja.
- Na izdelku poiščite oznako ThinQ, da vidite, če ga lahko povežete z aplikacijo ThinQ.
- Tapnite  za pregled različnih funkcij aplikacije ThinQ.

## Snemalnik zvoka

Posnamete lahko svoj glas ali druge glasove s pomembnih dogodkov. Posnete glasovne datoteke lahko predvajate ali delite z drugimi.

- 1 Na osnovnem zaslonu se dotaknite **Osnovno > Snemalnik zvoka**.
- 2 Tapnite .
  - Za začasno zaustavitev snemanja tapnite .
- 3 Dotaknite se , da končate snemanje.
  - Datoteka se samodejno shrani in pojavi se zaslon datotek posnetkov.
- 4 Tapnite  za predvajanje glasovnega posnetka.



- Za prikaz datotek posnetkov se dotaknite . Na seznamu lahko predvajate posnete glasovne datoteke.



## Zaganjalnik Iger

Nastavite lahko, ali želite uporabiti zaganjalnik iger, kjer si lahko ogledate seznam v izdelku nameščenih iger, ali izberete nastavitve ihre, kot so izklop zvoka, omejitev alarmov itd.

- 1 Na osnovnem zaslonu tapnite **Zaganjalnik Iger**.
- 2 Izberite želeno možnost.

## Smart Doctor

Pripomoček Smart Doctor lahko uporabljate za diagnosticiranje stanja naprave in za optimizacijo.

Na osnovnem zaslonu tapnite **Upravljanje > Smart Doctor**.

## LG Mobile Switch

Z aplikacijo LG Mobile Switch lahko podatke iz stare naprave preprosto prenesete v novo napravo.

- 1 Na osnovnem zaslonu tapnite **Upravljanje > LG Mobile Switch**. Lahko tudi tapnete **Nastavitve > Sistem > Varnostno kopiraj > LG Mobile Switch**.
  - Če aplikacija v izdelku ni nameščena, iz trgovine Google Play prenesite aplikacijo LG Mobile Switch in jo namestite.
- 2 Upoštevajte navodila na zaslonu in izberite želeni način prenosa.



- Podatki v računu Google ne bodo varnostno kopirani. Ko sinhronizirate račun Google, se podatki aplikacij Google, stikov Google, koledarja Google in beležke Google ter aplikacije, prenesene iz trgovine Play, samodejno shranijo v aplikacijo Drive.
- Pred prenosom podatkov popolnoma napolnite baterijo, da se med postopkom izognete nenamernemu izklopu naprave.

## Odstranjene aplikacije

Na zaslonu lahko vidite seznam izbranih aplikacij. Aplikacijo, ki ste jo izbrisali v zadnjih 24 urah, lahko obnovite.

Na začetnem zaslonu tapnite **Upravljanje > Odstranjene aplikacije**.

Za več podrobnosti preberite *Odstranjene aplikacije*.

## RemoteCall Service

Vašo napravo je mogoče pregledati na daljavo in odpraviti morebitne težave. Najprej po spodnjih navodilih pokličite storitveni center za stranke LG:



- Če želite uporabljati to funkcijo, se morate najprej strinjati z uporabo funkcije.
- Če uporabite prenos podatkov prek mobilnega omrežja, lahko nastanejo stroški porabe podatkov, odvisno od vašega naročniškega paketa.

- 1 Na osnovnem zaslonu tapnite **Storitve > RemoteCall Service**.
- 2 Pokličite storitveni center za stranke LG.
- 3 Ko je klic vzpostavljen, upoštevajte navodila uslužbenca in vnesite 6-mestno številko za dostop.
  - Naprava je povezana na daljavo in oddaljena podpora se začne.

## Oddajanje

Ogledate si lahko sprotne poročila o kriznih razmerah, kot so tajfuni, poplave in potresi.

Na osnovnem zaslonu tapnite **Storitve > Oddajanje**.

## Aplikacije Google

Aplikacije Google lahko uporabljate, če nastavite račun Google. Okno za registracijo računa Google se pojavi samodejno, ko prvič uporabite aplikacijo Google. Če računa Google nimate, ga ustvarite v napravi. Podrobnosti o uporabi aplikacije si oglejte v meniju Pomoč v aplikaciji.



• Nekatere aplikacije morda ne bodo delovale, odvisno od območja ali ponudnika storitev.

### Koledar

Aplikacija Koledar vam omogoča sledenje vašemu urniku dogodkov (ki ste ga ustvarili), ki ga lahko organizirate po dnevno, 3-dnevno, tedensko ali mesečno.

### Chrome

Hiter, enostaven in varen spletni brskalnik, izdelan za moderno medmrežje.

### Dokumenti

Dokumenti so aplikacija za sodelovanje in obdelavo besedil, ki izboljša vašo produktivnost. Z Dokumenti lahko ustvarjate in urejate besedila ter sodelujete v realnem času.

### Drive

Drive je aplikacija za shranjevanje in skupno rabo datotek, ki omogoča enostavno iskanje in skupno rabo delovnih projektov kjerkoli in takoj.

### Gmail

Gmail je aplikacija za e-pošto s preprosto uporabo, ki varno hrani vašo sporočila, ima pameten predal za vhodno pošto in vam pomaga, da ostanete organizirani.

## **Google**

Aplikacija Google vas obvešča o stvareh, za katere se zanimate. Poiščite hitre odgovore, raziskujte po temah, ki vas zanimajo, in si oglejte tok zgodb in posodobitev o zadevah, ki so vam pomembne.

## **Zemljevidi**

Potujete kam? Uporabite Zemljevid, aplikacijo, v kateri se lahko zanesete na navigacijo GPS v realnem času, in pridobivajte informacije o prometu, časih prevoza ter podrobnostih o milijonu različnih mest, kot so na primer ocene in priljubljeni časi.

## **Foto**

Tukaj so doma vsi vaši videoposnetki in fotografije, ki so samodejno organizirani, tako da jih lahko daste v skupno rabo in jih shranite.

## **Filmi Play**

Z računom Google si izposojajte ali kupujte filme. Kupite vsebino in jo predvajajte, kjer koli želite.

## **YT Music**

Nova storitev YouTuba za pretakanje glasbe.

## **Preglednice**

Preglednice so aplikacija za sodelovanje in obdelavo tabel, ki izboljša vašo produktivnost. Uporabite Preglednice za uvoz, organizacijo in analizo informacij v realnem času.

## **Predstavitve**

Preglednice Google so aplikacija za izdelavo predstavitev v sodelovanju z drugimi, ki izboljša vašo produktivnost. Uporabite Preglednice za organiziranje informacij, predstavljanje rezultatov in sprejemanje odločitev v realnem času.

## YouTube

Glejte svoje priljubljene kanale, poslušajte glasbo v živo in nalagajte videoposnetke ter jih delite z ljudmi z vsega sveta.

## Pomočnik

Vaša naprava ima vgrajeno funkcijo Google Assistant. Poiščite odgovore in urejajte zadeve, medtem ko ste na poti. Da začnete, se samo dotaknite tipke Google Assistant na strani telefona ali pritisnite in pridržite tipko Domov na telefonu.



• Google Assistant v nekaterih jezikih in državah ni na voljo.

## Files

Datoteke, ki so shranjene v napravi, si lahko ogledujete in jih upravljate.



**Nastavitve**

## Nastavitve

Nastavitve naprave lahko prilagodite po svojih željah.

Na osnovnem zaslonu tapnite **Nastavitve**.



- Če v iskalno okno na vrhu zaslona vnesete ključno besedo, lahko priročno zaženete elemente, ki jih je treba nastaviti.

## Omrežje in internet

### Dvojna kartica SIM

Konfigurirate lahko nastavitve dvojne kartice SIM.

- 1 Na zaslonu z nastavitvami tapnite **Omrežje in internet > Dvojna kartica SIM**.
- 2 Prilagodite naslednje funkcije:
  - **SIM kartica 1:** Spreminjanje imena in ikone SIM kartice 1.
  - **SIM kartica 2:** Spreminjanje imena in ikone SIM kartice 2.
  - **Barvna tema kartice SIM:** Spremenite barvno temo SIM kartice.
  - **Način za prihranek stroškov:** Aktivirajte ali deaktivirajte način nižjih stroškov. Če v načinu za prihranek stroškov pokličete stik, ki mu je dodeljena določena kartica SIM, se za klic uporabi ta kartica SIM, tudi če je aktivna druga kartica SIM, npr. če uporablja mobilne podatke.
  - **Mobilni podatki:** Izberite kartico SIM, ki jo želite uporabljati za storitev mobilnih podatkov. Funkcijo lahko tudi izklopite.
  - **Gostovanje:** To možnost izberite, da napravi omogočite uporabo mobilnih podatkov med gostovanjem izven svojega domačega omrežja.
  - **Mobilni podatki med klici:** Začasno dostopajte do mobilnih podatkov, ki začasno uporabljajo kartico SIM, ki ni privzeta, med glasovnim klicem HD z isto kartico.

## Wi-Fi

Prek omrežja Wi-Fi se lahko povežete z napravami v bližini.

### Povezovanje z omrežjem Wi-Fi

- 1 Na zaslону z nastavitvami tapnite **Omrežje in internet > Wi-Fi**.
- 2 Za vklop se dotaknite .
  - Razpoložljiva omrežja Wi-Fi se pojavijo samodejno.
- 3 Izberite omrežje.
  - Morda boste morali vnesti geslo omrežja Wi-Fi.
  - Naprava preskoči ta postopek za omrežja Wi-Fi, s katerimi ste že bili povezani. Če se z določenim omrežjem Wi-Fi ne želite samodejno povezati, tapnite omrežje in nato **Pozabi**.

### Nastavitve omrežja Wi-Fi

Na zaslону z nastavitvami tapnite **Omrežje in internet > Wi-Fi**.

- **Preklop na podatkovno povezavo:** Če je vklopljena funkcija prenosa podatkov prek mobilnega omrežja in se naprava z internetom ne more povezati prek omrežja Wi-Fi, se bo samodejno povezala prek mobilnega omrežja.



• Ta funkcija je odvisna od ponudnika storitev.

-  : Prilagajanje nastavitvev omrežja Wi-Fi.

### Wi-Fi Direct

Svojo napravo lahko povežete z drugimi napravami, ki podpirajo funkcijo Wi-Fi Direct, in podatke z njimi delite neposredno. Ne potrebujete dostopne točke. S funkcijo Wi-Fi Direct se lahko povežete z več kot dvema napravama.

- 1 Na zaslону z nastavitvami tapnite **Omrežje in internet > Wi-Fi >  > Napredno Wi-Fi > Wi-Fi Direct**.
  - Naprave v bližini, ki podpirajo funkcijo Wi-Fi Direct, se samodejno pojavijo.



- 2 Izberite napravo.
  - Povezava se vzpostavi, ko naprava sprejme prošnjo za povezavo.



• Med uporabo funkcije Wi-Fi Direct se lahko baterija prazni hitreje.

## Mobilni podatki

Prenos podatkov prek mobilnega omrežja lahko vklopite ali izklopite. Prav tako lahko urejate porabo mobilnih podatkov.

### Vklop mobilnih podatkov

- 1 Na zaslonu z nastavitvami tapnite **Omrežje in internet** > **Mobilni podatki**.
- 2 Za vklop se dotaknite

### Prilagajanje nastavitvev mobilnih podatkov

- 1 Na zaslonu z nastavitvami tapnite **Omrežje in internet** > **Mobilni podatki**.
- 2 Prilagodite naslednje nastavitve:
  - **Mobilni podatki**: Nastavite uporabo podatkovnih povezav v mobilnih omrežjih.
  - **Omeji prenos podatkov preko mobilnega omrežja**: Nastavite omejitev porabe mobilnih podatkov, ki blokira uporabo mobilnih podatkov, ko to omejitev dosežete.
  - : Prilagajanje nastavitvev mobilnih podatkov.
  - Količina prenosa podatkov se izmeri glede na izdelek in se lahko razlikuje od količine, ki jo izračuna vaš mobilni operater.

## Nastavitve klicev

Prilagodite lahko klicne nastavitve, kot so glasovni klic in možnosti mednarodnih klicev.



- Nekatere funkcije morda ni podprta, odvisno od območja ali ponudnika storitev.

- 1 Na zaslonu z nastavitvami tapnite **Omrežje in internet > Nastavitve klicev**.
- 2 Prilagodite nastavitve.

## Posredujem

### USB prenašanje

Svojo napravo lahko prek vrat USB povežete z drugo napravo in delite mobilne podatke.

- 1 Povežite svojo napravo in druge naprave s kablom USB.
- 2 Na zaslonu z nastavitvami tapnite **Omrežje in internet > Posredujem > USB prenašanje**, nato pa tapnite stikalo , da funkcijo vklopite.



- Ta možnost uporablja prenos podatkov prek mobilnega omrežja in lahko povzroči stroške porabe podatkov, odvisno od vašega naročniškega paketa. Za več informacij pokličite ponudnika storitev.
- Če se želite povezati z računalnikom, s spletnega mesta [www.lg.com](http://www.lg.com) prenesite gonilnik USB in ga namestite v računalnik.
- Datotek ne morete pošiljati iz naprave v računalnik ali jih prejemati iz njega, ko je vklopljena funkcija USB tethering. Če želite pošiljati ali prejemati datoteke, izklopite funkcijo USB tethering.
- Operacijski sistemi, ki podpirajo funkcijo tethering, so Windows XP ali novejši in Linux.

## Wi-Fi Vroča točka

Napravo lahko nastavite kot brezžični usmerjevalnik, da se lahko druge naprave povežejo z internetom ob uporabi mobilnih podatkov v vaši napravi.

- 1 Na zaslonu z nastavitvami tapnite **Omrežje in internet > Posredujem > Wi-Fi Vroča točka**, nato pa tapnite stikalo , da funkcijo vklopite.
- 2 Tapnite **Nastavljanje vroče točke Wi-Fi** ter vnesite Wi-Fi-ime (SSID) in geslo.
- 3 V drugi napravi vklopite vmesnik Wi-Fi in izberite ime omrežja naprave na seznamu Wi-Fi.
- 4 Vnesite ime omrežja.



- Ta možnost uporablja prenos podatkov prek mobilnega omrežja in lahko povzroči stroške porabe podatkov, odvisno od vašega naročniškega paketa. Za več informacij pokličite ponudnika storitev.
- Več informacij je na voljo na tem spletnem mestu: <http://www.android.com/tether#wifi>

## Časovnik za izklop dostopne točke Wi-Fi

Če določeno časovno obdobje ne uporabljate dostopne točke Wi-Fi, se povezava samodejno prekine. Nastavite lahko čas za samodejno prekinitev povezave.

## Internetna povezava preko Bluetootha telefona

Prek vmesnika Bluetooth se povezana naprava lahko poveže z internetom ob uporabi mobilnih podatkov v vaši napravi.

- 1 Na zaslonu z nastavitvami tapnite **Omrežje in internet > Posredujem > Internetna povezava preko Bluetootha telefona**, nato pa tapnite stikalo , da funkcijo vklopite.
- 2 Vključite vmesnik Bluetooth v obeh napravah in ju seznanite.



- Ta možnost uporablja prenos podatkov prek mobilnega omrežja in lahko povzroči stroške porabe podatkov, odvisno od vašega naročniškega paketa. Za več informacij pokličite ponudnika storitev.
- Več informacij je na voljo na tem spletnem mestu:  
[http://www.android.com/tether#Bluetooth\\_tethering](http://www.android.com/tether#Bluetooth_tethering)

## Pomoč

Ogledate si lahko pomoč glede uporabe funkcije tethering in dostopnih točk.

Na zaslonu z nastavitvami tapnite **Omrežje in internet > Posredujem > Pomoč**.

## V letalu

Izklopite lahko funkciji klicanja in prenosa podatkov prek mobilnega omrežja. Funkcije, ki za delovanje ne potrebujejo prenosa podatkov, denimo igre in predvajanje glasbe, so na voljo tudi, ko je ta način vklopljen.

- 1 Na zaslonu z nastavitvami tapnite **Omrežje in internet > V letalu**.
- 2 Za vklop se dotaknite .

## Mobilna omrežja

Prilagodite lahko nastavitve mobilnih omrežij.

- 1 Na zaslonu z nastavitvami se dotaknite **Omrežje in internet > Mobilna omrežja**.
- 2 Prilagodite naslednje nastavitve:
  - **Omrežni način**: Izbiranje vrste omrežja.
  - **Imena dostopnih točk**: Prikaz ali spreminjanje dostopne točke za uporabo storitev prenosa podatkov prek mobilnega omrežja. Če želite dostopno točko spremeniti, jo izberite na seznamu.
  - **Omrežni operaterji**: Iskanje omrežnih operaterjev in samodejna povezava z omrežjem.

## VPN

Povežete se lahko z varnim navideznim omrežjem, kot je denimo intranet. Prav tako lahko upravljate povezana navidezna zasebna omrežja.

### Dodajanje omrežja VPN

- 1 Na zaslonu z nastavitvami tapnite **Omrežje in internet > VPN**.
- 2 Tapnite **+**.



• Ta funkcija je na voljo samo, kadar je aktivirano zaklepanje zaslona. Če zaklepanje zaslona ni aktivirano, se pojavi zaslon z obvestili. Na zaslonu z obvestili tapnite **Sprem**, da vklopite zaklepanje zaslona. Za podrobnosti si oglejte razdelek [Nastavitev zaklepanja zaslona](#).

- 3 Vnesite podrobnosti omrežja VPN in tapnite **Shrani**.

### Konfiguriranje nastavitev omrežja VPN

- 1 Na seznamu **VPNS** se dotaknite omrežja VPN.
- 2 Vnesite podrobnosti uporabniškega računa za VPN in se dotaknite **Poveži**.
  - Če želite podrobnosti računa shraniti, potrdite polje **Shrani informacije računa**.

## Privatni DNS

Konfigurirate lahko možnosti Zasebno DNS (Domain Name System).



- 1 Na zaslonu z nastavitvami tapnite **Omrežje in internet > Privatni DNS**.
- 2 Izberite želeno možnost in tapnite **Shrani**.

## Povezane naprave

### Bluetooth

Svojo napravo lahko povežete z drugimi napravami, ki podpirajo povezavo Bluetooth, in si z njimi izmenjujete podatke. Povežite svojo napravo s slušalko in tipkovnico Bluetooth. Tako boste napravo lažje upravljali.

### Seznanjanje z drugo napravo

- 1 Na zaslону z nastavitvami se dotaknite **Povezane naprave > Bluetooth**.
- 2 Za vklop se dotaknite 
  - Razpoložljive naprave se pojavijo samodejno.
  - Za osvežitev seznama naprav se dotaknite .

 • Na seznamu so prikazane samo vidne naprave.

- 3 Izberite napravo na seznamu.
- 4 Upoštevajte navodila na zaslону za preverjanje pristnosti.

 • Za naprave, s katerimi ste že bili povezani, je ta korak preskočen.

### Pošiljanje podatkov prek povezave Bluetooth

- 1 Izberite datoteko.
  - Pošiljate lahko večpredstavnostne datoteke ali stike.
- 2 Dotaknite se  **Bluetooth**.
- 3 Izberite napravo, v katero želite poslati datoteko.
  - Datoteka bo poslana takoj, ko jo ciljna naprava sprejme.

 • Postopek deljenja datotek se lahko razlikuje, odvisno od datoteke.

## NFC

Napravo lahko uporabljate kot kartico za javni prevoz ali kreditno kartico. Prav tako lahko delite podatke z drugo napravo.

- 1 Na zaslonu z nastavitvami se dotaknite **Povezane naprave > NFC**.
- 2 Za vklop se dotaknite .
  - S svojo napravo se dotaknite druge naprave, ki podpira funkcijo NFC, da omogočite deljenje podatkov.



• Antena NFC je lahko vgrajena drugje, odvisno od vrste naprave. Za podrobnosti o območju antene NFC si oglejte [Pregled](#).

## Plošča za dajanje v skupno rabo

Vsebino iz aplikacij Galerija, Glasba in Upravitelj datotek lahko delite z napravami v bližini. Vsebino lahko delite tudi z določenimi osebami v aplikacijah, ki uporabljajo storitev Google Direct Share.

- 1 Na zaslonu z nastavitvami se dotaknite **Povezane naprave > Plošča za dajanje v skupno rabo**.
- 2 Tapnite , da izklopite posamezno možnost.
  - **Bližnje naprave:** Prikažete lahko naprave v bližini, s katerimi lahko delite vsebino iz aplikacij Galerija, Glasba in Upravitelj datotek.
  - **Neposredna izmenjava:** V aplikaciji, ki podpira Google Direct Share, lahko pogledate ikono, ki vam omogoča skupno rabo vsebine z določenimi osebami.

## Izmenjava datotek

Datoteke lahko pošiljate iz svoje naprave v druge naprave ali tablične računalnike LG oziroma jih iz njih prejimate.

- 1 Na zaslonu z nastavitvami se dotaknite **Povezane naprave > Izmenjava datotek**.
- 2 Prilagodite naslednje nastavitve:
  - **K52:** Spremenite ime naprave.

- **Shrani v:** Nastavite ciljno mapo za shranjevanje datotek, prejetih iz drugih naprav.
- **Izmenjava datotek:** Dovolite prejetje datotek, poslanih iz drugih naprav.
- **SmartShare Beam:** Delite datoteke z drugimi napravami prek funkcije SmartShare Beam.
- **Pomoč:** Ogledate si lahko pomoč o deljenju datotek.

## Tiskanje

Svojo napravo lahko povežete s tiskalnikom Bluetooth in natisnete fotografije ali dokumente, shranjene v napravi.

Na zaslonu z nastavitvami se dotaknite **Povezane naprave > Tiskanje**.

- Za iskanje tiskalnikov, s katerimi se lahko povežete, tapnite **Privzeta storitev tiskanja**. Ali za ročno dodajanje tiskalnika tapnite **> Dodaj tiskalnike**.
- Tapnite **+ Dodaj storitev**, da prenesete želeno aplikacijo tiskalnika.



- Na voljo je le v primeru, ko sta mobilno omrežje ali funkcija Bluetooth vklopljena.
- Za prenos aplikacije tiskalnika v meniju **+ Dodaj storitev**, se najprej prijavite v svoj račun Google.

## Zvok

Prilagodite lahko nastavitve zvoka, vibriranja in obvestil.

Na zaslonu z nastavitvami se dotaknite **Zvok** in prilagodite naslednje nastavitve:

- **Zvočni profili:** Spremenite način zvoka na možnost **Zvok, Samo vibriraj** ali **Tiho**.
- **Glasnost:** Nastavitev glasnosti zvoka za različne elemente.
- **Melodija:** Izberite zvonjenje za dohodne klice. Dodajanje ali brisanje melodij zvonjenja.



- **Zvoki obvestil:** Izberite zvonjenje za obvestilo. Nastavite glasbo, shranjeno v napravi, kot zvonjenje za obvestilo.
- **Zvonjenje z vibracijami:** Nastavite, da naprava vibrira in predvaja zvonjenje hkrati.
- **ID melodije zvonjenja:** Ustvarjanje zvonjenja za dohodni klic določenega stika.
- **Bliskovni alarm za dohodni klic.:** Nastavite utripanje bliskavice po melodiji zvonjenja LG.
- **Ne moti:** Nastavite uro, obseg in vrsto aplikacije za prejemanje obvestilnih sporočil. Prejemajte obvestilna sporočila samo ob določenih dnevih v tednu.
- **Kakovost zvoka in učinki:** Uporabite to funkcijo za nastavitve kakovosti zvoka in zvočnih učinkov med predvajanjem glasbe in videa.
  - **Glasnost:** Nastavitev glasnosti zvoka za različne elemente.
  - **Normaliziraj vrednost:** Uporabite to funkcijo za usklajitev glasnosti različnih virov zvoka.
  - **Izenačevalnik:** S to funkcijo lahko spreminjate nastavitve izenačevalnika.
  - **LG 3D sistemski zvok:** Uporabite to funkcijo za predvajanje glasbe ali videa s tridimenzionalnim, izjemnim in živim zvokom, ko so v napravo priključene slušalke, zvočnik ali druge zunanje zvočne naprave. Za podrobnosti si oglejte razdelek *LG 3D sistemski zvok*.
- **Vrsta vibriranja:** Izberete lahko vrsto vibriranja ob prejemu klicev.
- **Zvok tipkovnice za klicanje:** Izberite zvočni učinek tipkovnice za klice.
- **Zvok dotika:** Izberite zvočni učinek za dotik elementa na zaslonu.
- **Zvoki zaklepa zaslona:** Izberite zvočni učinek, ki bo slišen pri zaklepanju in odklepanju zaslona.

## Obvestila

Lahko pregledate seznam nameščenih aplikacij in spreminjate nastavitveobvestil.

- 1 Na zaslону z nastavitvami tapnite **Obvestila**.
- 2 Po želji prilagodite nastavitve.

## Zaslon

Prilagodite lahko podrobne nastavitve za vsako vrsto zaslona.

Na zaslону z nastavitvami se dotaknite **Zaslon** in prilagodite naslednje nastavitve:

- **Osnovni zaslon:** Prilagodite nastavitve za osnovni zaslon. Za podrobnosti si oglejte razdelek *Nastavitve začetnega zaslona*.
- **Navigacija vrstica:** Nastavite vrsto navigacijske vrstice na Kretnje ali Samo gumbi. Če za vrsto navigacijske vrstice izberete možnost Samo gumbi, lahko spremenite tudi kombinacijo gumbov. Za podrobnosti glejte *Uporaba navigacijske vrstice*.
- **Statusna vrstica:** Nastavite barvo statusne vrstice ob zgornjem robu zaslona ali pa nastavite prikaz obvestilnih ikon in odstotka baterije.
- **Udoben pogled:** Nastavite, da naprava zmanjša količino modre svetlobe na zaslону in tako zmanjša obremenitev za oči.
- **Nočni način:** Temo zatemnjenega zaslona lahko uporabite, da zvečer preprečite bleščanje zaslona.
- **Pisava:** Spremenite velikost, krepkost in obliko pisave.
- **Barva naglas:** Spremenite barvo za nastavitve, menije, okna z obvestili itd.
- **Velikost prikaza:** Nastavite velikost elementov na zaslону, da jih boste preprosto videli. Nekateri elementi lahko spremenijo položaj.
- **Celozaslonsko Aplikacija:** Prilagodite velikost zaslona aplikacij.
- **Svetlost:** Z drsnikom spreminjajte svetlost zaslona naprave. Če želite, da se svetlost zaslona prilagodi samodejno glede na jakost svetlobe iz okolice, tapnite stikalo **Samodejno**.

- **Samodejno:** Nastavite, da naprava samodejno prilagodi svetlost zaslona glede na moč svetlobe v okolici.
- **Čas izteka zaslona:** Samodejni izklop zaslona, ko je naprava določeno časovno obdobje nedejavna.
- **Samodejni zasuk zaslona:** Samodejno vrtenje zaslona glede na usmeritev naprave.
- **Ohranjevalnik zaslona:** Prikaz ohranjevalnika zaslona, ko je naprava povezana z držalom ali polnilnikom. Izberite vrsto ohranjevalnika zaslona za prikaz.
- **Enoročni zaslon:** Zmanjšajte velikost zaslona za priročno uporabo naprave z eno roko. Gumb na dotik za pomik na osnovni zaslon, ki je na dnu zaslona, povlecite v levo ali desno.

## Ozadje & Tema

Za svojo napravo lahko izberete ozadje, temo zaslona, slog ikon ali AOD (Always-on display)

- 1 Na zaslonu z nastavitvami tapnite **Ozadje & Tema**.
- 2 Za prilagoditev nastavitvev se dotaknite možnosti **Ozadje** ali **Tema**

## Zaklepanje zaslona in varnost

Lahko spremenite nastavitve zaklepanja zaslona in varnosti.

- 1 Na zaslonu nastavitvev tapnite **Zaklepanje zaslona in varnost**.
- 2 Prilagodite nastavitve.
  - **Google Play Protect:** Dnevno preiskuje napravo in išče potencialno škodljive aplikacije.
  - **Poišči mojo napravo:** Na daljavo sledite lokaciji vaše naprave. Če izgubite napravo, lahko tudi zaščitite podatke na njej.
  - **Varnostna posodobitev:** Preverjanje posodobitev programske opreme in konfiguracija samodejnih namestitvenih nastavitvev.
  - **Izberite zaslon zaklepa:** Izberite želeni način zaklepanja zaslona. Za podrobnosti si oglejte razdelek [Nastavitvev zaklepanja zaslona](#).

- **Prilagodite zaklenjeni zaslon:** Spremeni informacije, prikazane na zaklenjenem zaslonu.
- **Nastavitve varnega zaklepanja:** Spremeni nastavitve zaklepanja
- **Prstni odtisi:** Zaslon ali vsebino odklenite s prstnim odtisom. Za podrobnosti si oglejte razdelek *Pregled prepoznavanja prstnih odtisov*.
- **Zaklep vsebine:** Ta funkcija vam omogoča določitev načina zaklepanja (geslo ali vzorec) za vaše datoteke v Galeriji.
- **Kodiranje in poverilnice:** Za konfiguracijo nastavitve šifriranja in poverilnic za kartice SD.
  - **Šifriraj pomnilnik kartice SD:** Šifrirajte pomnilniško kartico, da je ne bo mogoče uporabljati v drugi napravi. Za podrobnosti si oglejte razdelek *Šifriranje pomnilniške kartice*.
  - **Zaščita poverilnic:** Prikaz vrste shrambe, kjer bo shranjen varnostni certifikat.
  - **Poverilnice, ki jim zaupam:** Prikaže korenska potrdila CA vašega sistema in potrdila CA, ki jih je namestil uporabnik.
  - **Uporabi poverilnice:** Za prikaz in spreminjanje informacij o varnih poverilnicah, nameščenih v vaši napravi.
  - **Namesti iz pomnilnika:** Namesti varno potrdilo iz prostora za shranjevanje.
  - **Počisti poverilnice:** Izbriše varna potrdila, ki jih je shranil uporabnik, in sorodna potrdila
- **Administratorji naprave:** Določenim aplikacijam podelite pravice za omejevanje upravljanja ali uporabe naprave.
- **Trust agents:** Prikaz in uporaba posrednikov zaupanja, nameščenih v napravi.
- **Uporabniški PIN:** Zaklepanje zaslona aplikacije, da je mogoče uporabljati samo trenutno aktivno aplikacijo.
- **Dostop do upor:** Prikaz podrobnosti o uporabi aplikacij v napravi.

## Zasebnost

Lahko pregledate in prilagodite vaše nastavitve zasebnosti.

- 1 Na zaslonu z nastavitvami se dotaknite **Zasebnost**.
- 2 Prilagodite nastavitve.
  - **Dovoljenje upravitelj:** Omogoča vam pregled in spreminjanje dovoljenj, danih aplikacijam.
  - **Zakleni zaslon:** Omogoča vam nastavev prikaza obvestil na zaklenjenem zaslonu.
  - **Gesla naj bodo vidna:** Omogočite to možnost, da se bo pri vnosu gesla za kratek čas pokazal vneseni znak, tako da lahko preverite vaš vnos.
  - **Samod. izpolnjevanje z Googlom:** Omogočite to možnost, če želite vnesti podatke, ki so shranjeni v vašem računu, kot so na primer gesla, naslovi ali številka kreditne kartice z enim samim dotikom. To možnost lahko tudi onemogočite, uporabite Google Autocomplete ali pa dodate nov račun storitve.
  - **Zgodovina lokacij v Googlu:** S to možnostjo lahko omogočite ali onemogočite zgodovino lokacij. Ko je ta možnost omogočena, Google v rednih časovnih razmikih shranjuje in uporablja najnovejše lokacijske podatke v povezavi z vašim računom Google. Na zaslonu zgodovine lokacij se dotaknite  z prikaz in/ali urejanje vaših lokacijskih podatkov.
  - **Kontrolniki dejavnosti:** Izberite aktivnosti in informacije, ki jih naj Google shranjuje.
  - **Oglasi:** Omogoča pregled identifikacije oglasov in nastavev personaliziranega oglaševanja.
  - **Uporaba in diagnostika:** Omogočite to možnost, da boste pomagali izboljšati izkušnjo Androida s samodejnim pošiljanjem diagnostike in uporabe naprav ter aplikacij na Google.

## Lokacija

Lahko preverite skupno rabo lokacijskih informacij in nastavite dovoljenja za dostop do lokacijskih informacij.

Na zaslonu z nastavitvami se dotaknite **Lokacija** in nastavite želeno funkcijo.

## Razširitve

### Smart Doctor

Pripomoček Smart Doctor lahko uporabljate za diagnosticiranje stanja naprave in za optimizacijo.

Na zaslonu z nastavitvami se dotaknite **Razširitve > Smart Doctor**.

### Igranje iger

Konfigurirate lahko nastavitve za igralna orodja, grafiko in funkcijo varčevanja z baterijo.

- 1 Na zaslonu z nastavitvami se dotaknite **Razširitve > Igranje iger**.
- 2 Prilagodite naslednje nastavitve:
  - **Zaganjalnik Iger**: za uporabo zaganjalnika iger tapnite .
  - **Igralna orodja**: Funkcijo lahko izvajate med igranjem igre, tako da se dotaknete ikone za orodja igre.
  - **Igralna grafika**: Prilagodite grafiko v igri.



- Ko spremenite ločljivost v nekaterih igrah, prikaz zaslona morda ne bo deloval pravilno.
- Ta funkcija pri nekaterih aplikacij iger morda ni na voljo.

- **Čas za odmor**: Zmanjšanje svetlosti zaslona in učinkovitosti delovanja, ko pustite igro teči več kot 5 minut.

## Dvojna aplikacija

V izdelek lahko namestite podvojeno aplikacijo za Messenger in hkrati uporabljate dva računa.

- 1 Na zaslonu z nastavitvami se dotaknite **Razširitve > Dvojna aplikacija**.
- 2 Potem ko preberete izjavo o omejitvi odgovornosti, se dotaknite **Potrdi**.
- 3 Na seznamu razpoložljivih aplikacij se dotaknite **Namesti**, da namestite kopijo izbrane aplikacije, in nato sledite navodilom na zaslonu.
  - Na zaslonu je prikazan seznam razpoložljivih dvojnih aplikacij. Med namestitvijo se na osnovnem zaslonu ustvarijo ikone aplikacij.

## Bližnjice

Za takojšen zagon določenih aplikacij ali funkcij lahko uporabite gumbе, kot so Zaklep/vklop, Glasnost in Google Assistant.

- 1 Na zaslonu z nastavitvami se dotaknite **Razširitve > Bližnjice**.
- 2 Prilagodite naslednje nastavitve.
  - **Odpri Fotoapar**: Da odprete kamero, dvakrat pritisnite na tipko za vklop.
  - **Odpri Zaznamek izklopljenega zaslona**: Da pri zaklenjenem ali izključenem zaslonu odprete beležnico, dvakrat pritisnite na tipko za povečanje glasnosti.
  - **Odpri Fotoapar**: Da pri zaklenjenem ali izključenem zaslonu odprete **Fotoapar**, dvakrat pritisnite na tipko za zmanjšanje glasnosti.
  - **Odpri Google Pomočnik**: pritisnite tipko Google Assistant na strani telefona.
  - **Pogovorite se z Google Pomočnik**: Za hiter vnos govornih ukazov Pomočniku pritisnite tipko za Googlovega pomočnika in jo pridržite.



• Google Assistant ne podpira nekaterih jezikov.

## Vklopite zaslon

Za vklop ali izklop zaslona se ga dvakrat dotaknite.

Za podrobnosti si oglejte razdelek *Vklopite zaslon*.

## Aplikacije

Lahko pregledate seznam nameščenih aplikacij in konfigurirate nastavitve za obveščanje, dovoljenja in še več.

- 1 Na zaslonu z nastavitvami tapnite **Aplikacije**.
- 2 Prilagodite nastavitve.

## Baterija

Ogledate si lahko trenutne podatke o bateriji ali vklopite način varčevanja z energijo.

- 1 Na zaslonu z nastavitvami se dotaknite **Baterija**.
- 2 Prilagodite naslednje nastavitve:
  - **Poraba baterije:** Prikaz podrobnosti o porabi baterije.
  - **Adaptivna baterija:** Omogoča varčevanje z baterijo, tako da zaustavite delovanje aplikacij v ozadju.
  - **Omejitev ozadje:** Možnosti omogočite, da omeji aplikacije v ozadju, s čimer med uporabo napravo varčuje z energijo. Omejene aplikacije za varčevanje energije morda ne bodo pravilno delovale ali vam pošiljale obvestil.
  - **Varčevanje z energijo:** Zmanjšajte porabo baterije z znižanjem nekaterih nastavitev naprave, kot so svetlost zaslona, hitrost in moč vibriranja.
  - **Izjeme pri varčevanju z energijo:** Izberite aplikacije, ki bodo delovale brez omejitev tudi v načinu varčevanja z energijo ali optimizacije baterije.



## Pomnilnik

Prikažete in upravljate lahko notranjo shrambo v napravi ali prostor na pomnilniški kartici.

- 1 Na zaslonu z nastavitvami se dotaknite **Pomnilnik**.
- 2 Prilagodite naslednje nastavitve:
  - **Notranji pomnilnik:** Prikaz skupnega prostora za shranjevanje in prostega prostora v notranji shrambi naprave. Prikaz seznama aplikacij v uporabi in zasedenost shrambe za vsako aplikacijo.
  - **Kartica SD:** Prikaz skupnega prostora za shranjevanje in prostega prostora na pomnilniški kartici. Ta možnost je prikazana samo, ko je vstavljena pomnilniška kartica. Če želite pomnilniško kartico izpeti, tapnite .

## Računi

Lahko dodate uporabnike, ki bodo souporabljali vašo napravo in registrirate račun v oblaku.

- 1 Na zaslonu z nastavitvami se dotaknite **Računi**.
- 2 Prilagodite nastavitve.

## Digitalnoa dobrobit in starševski nadzor

Ogledate si lahko čas uporabe izdelka in za vsako aplikacijo določite časovnik. Prav tako lahko čas uporabe telefona upravljate s pomočjo načina Priprava na spanje in načina Fokus.

Na zaslonu nastavitve izberite **Digitalnoa dobrobit in starševski nadzor** ter izberite želeno funkcijo.

## Google

Nastavitve za Google lahko uporabite za upravljanje nastavitvev aplikacij in računa Google.

Na zaslonu z nastavitvami se dotaknite **Google**.

## Sistem

### Središče za posodobitve

Lahko preverite in namestite najnovejšo različico aplikacije ali programske opreme, ki jo nudi LG.

- 1 Na zaslonu z nastavitvami se dotaknite **Sistem >Središče za posodobitve**.
- 2 Prilagodite naslednje nastavitve:
  - **Posodobitev aplikacije:** Preveri, ali je na voljo posodobitev aplikacije. Če je na voljo, lahko namestite posodobitev.
  - **Software update:** Preveri, ali je na voljo posodobitev programske opreme. Če je na voljo, lahko namestite posodobitev.

### Jezik in tipkovnica

Prilagodite lahko nastavitve jezika in tipkovnice v napravi.

- 1 Na zaslonu z nastavitvami tapnite **Sistem > Jezik in tipkovnica**.
- 2 Prilagodite naslednje nastavitve:
  - **Jezik:** Izberite jezik, ki bo uporabljen v napravi.
  - **Upravljalj s tipkovicami:** Spremenite lahko osnovno nastavitev tipkovnice izdelka, nastavite uporabljena okolja za tipkovnico LG ali druge nameščene tipkovnice, in nastavite funkcijo glasovnega prepoznavanja za vnos Google Voice. Lahko nastavite tudi, ali naj bo gumb za tipkovnico na osnovnem zaslonu prikazan v območju tipk na dotik, da lahko hitro preklopite na drugo tipkovnico.
  - **Fizična tipkovnica:** Izberite za uporabo fizične tipkovnice ali preverite bližnjične tipke.

- **Preverjanje črkovanja:** Omogoča, da nastavite različne možnosti funkcije črkovalnika Google.
- **Storitve Samodejno izpolnjevanje:** Omogočite to možnost, če želite vnesti podatke, ki so shranjeni v vašem računu, kot so na primer gesla, naslovi ali številka kreditne kartice z enim samim dotikom. To možnost lahko tudi onemogočite, uporabite Google Autocomplete ali pa dodate nov račun storitve.
- **Prebiranje besedila:** Konfiguracija nastavitve za funkcijo pretvorbe besedila v govor.
- **Hitrost kazalca:** Nastavite hitrost kazalca miške ali sledilne ploščice.
- **Obratni miškini gumbi:** Obrnite delovanje desne miškine tipke, da boste z njo izvajali primarna dejanja.

## Datum in čas

Prilagodite lahko nastavitve datuma in ure v napravi.

- 1 Na zaslону z nastavitvami se dotaknite **Sistem > Datum in čas**.
- 2 Prilagodite nastavitve.

## Pomnilnik

Ogledate si lahko povprečno količino porabe pomnilnika v določenem časovnem obdobju in količino pomnilnika, ki ga zasedajo aplikacije.

- 1 Na zaslону z nastavitvami se dotaknite **Sistem > Pomnilnik**.
- 2 Tapnite ▼, da nastavite časovno obdobje za pridobivanje podatkov.

## Varnostno kopiraj

Podatke, shranjene v napravi, lahko varnostno kopirate v drugo napravo ali račun.

- 1 Na zaslону z nastavitvami se dotaknite **Sistem > Varnostno kopiraj**.
- 2 Prilagodite naslednje nastavitve:
  - **LG Mobile Switch:** Omogoča prenos podatkov iz stare naprave LG v novo napravo LG. Za podrobnosti si oglejte razdelek *LG Mobile Switch*.

- **Varnostno kopiraj & povrni:** Varnostno kopirajte podatke naprave ali obnovite podatke iz varnostnih kopij v napravo.



• Ponastavitev naprave lahko izbriše varnostno kopirane datoteke v shrambi. Pomembne varnostno kopirane datoteke kopirajte in shranite v računalnik.

- **Google Varnostno kopiraj:** Za spreminjanje nastavitve varnostnega kopiranja Google drive. Lahko tudi preverite trenutno uporabljeni račun za varnostno kopiranje ali dodate nov račun za varnostno kopiranje.

## Ponovno zaženi & Ponastavi

Lahko ponastavite napravo vključno z nastavitvami omrežja in aplikacij.

1 Na zaslonu z nastavitvami se dotaknite **Sistem > Ponovno zaženi & Ponastavi**.

2 Prilagodite naslednje nastavitve:

- **Samodejni ponovni zagon:** Ob nastavljenem času se telefon ponovno zažene in optimizira. Tapnite , da aktivirate to funkcijo. Naprava se ob nastavljenem času samodejno znova zažene in se optimizira. Izberite datum in čas ponovnega zagona.



- Lahko nastavite, da se naprava znova zažene enkrat tedensko. Naprava se samodejno znova zažene v eni uri od nastavljenega časa.
- Ko se naprava znova zažene, se obvestila in oznake izbrišejo. Pred nastavljenim časom shranite pomembne podatke.
- Funkcija samodejnega ponovnega zagona se ne aktivira v naslednjih primerih: Ko je zaslon vključen, ko napravo uporabljate, če je nivo baterije 30 % ali manj, ali če je kartica USIM zaklenjena.
  - Odvisno od mobilnega operaterja morda funkcija samodejnega ponovnega zagona ni na voljo.

- **Ponastavitev omrežnih nastavitvev:** Ponastavitev vmesnika Wi-Fi, Bluetooth in drugih omrežnih nastavitvev.
- **Ponastavi nastavitve aplikacije:** Za ponastavitev nastavitve posamezne aplikacije. Podatki, shranjeni v aplikaciji, ne bodo izbrisani.

- **Ponastavitev na tovarniške podatke:** Ponastavitev vseh nastavitvev v napravi in brisanje podatkov.



- Ponovni zagon in ponastavitev naprave izbrišeta vse podatke v njej. Znova vnesite ime naprave, račun Google in druge začetne informacije.
- Po inicializaciji podatkov teh ni mogoče več obnoviti.

## Vizitka telefona

Ogledate si lahko podatke o napravi, denimo ime, stanje, podrobnosti programske opreme in pravne informacije.

Na zaslonu z nastavitvami tapnite **Sistem > Vizitka telefona** in si oglejte podatke.

## Regulativa in varnost

V napravi si lahko ogledate oznake s predpisi in povezane informacije.

Na zaslonu z nastavitvami se dotaknite **Sistem > Regulativa in varnost**.

## Dostopnost

Upravljate lahko vtičnike za pripomočke za osebe s posebnimi potrebami, nameščene v napravi.

- 1 Na zaslonu z nastavitvami se dotaknite **Dostopnost**.
- 2 Prilagodite naslednje nastavitve:
  - **Vid > TalkBack:** Nastavite, da vas naprava glasovno obvešča o stanjih na zaslonu ali dejanjih.
  - **Vid > Glasovna obvestila:** Nastavite napravo, da bo na glas prebrala podatke o klicatelju.
  - **Vid > Pisava:** Spremenite velikost, krepkost in obliko pisave.
  - **Vid > Velikost prikaza:** Nastavite velikost elementov na zaslonu, da jih boste preprosto videli. Nekateri elementi lahko spremenijo položaj.

- **Vid > Povečava na dotik:** Za povečevanje ali pomanjševanje trikrat tapnite zaslon.
- **Vid > Povečava okna:** Povečevanje in pomanjševanje v oknu in invertiranje barv.
- **Vid > Večji kazalec miške:** Povečajte kazalec miške.
- **Vid > Visoko kontrastni zaslon:** Spremenite barvo ozadja v črno za visokokontrastni zaslon.
- **Vid > Inverzije barv zaslona:** Povečanje barvnega kontrasta na zaslonu za ljudi s slabim vidom.
- **Vid > Barvna prilagoditev zaslona:** Prilagodite barve na zaslonu.
- **Vid > Enobarvno:** Preklop v črno-beli način.
- **Vid > Končajte klice s tipko za napajanje:** Prekinitvev klica s tipko za vklop/zaklepanje.
- **Sluh > Prednostne izbire za podnaslove:** Vklop podnapisov pri predvajanju videoposnetkov za ljudi z okvaro sluha.
- **Sluh > Bliskovna opozorila:** Nastavite, da vas naprava z utripajočo lučko obvešča o dohodnih klicih, sporočilih in alarmih.
- **Sluh > Izklopi vse zvoke:** Izkllop vseh zvokov in znižanje glasnosti v sprejemniku.
- **Sluh > Zvočni kanal:** Izberite vrsto zvoka.
- **Sluh > Ravnoesje zvoka:** Nastavite ravnoesje izhodnega zvoka. Ravnoesje spremenite z drsnikom.
- **Motorne funkcije in kognicija > Touch assistant:** Vklop na dotik občutljive plošče za lažjo uporabo tipk in potez.
- **Motorne funkcije in kognicija > Vnos z dotikom:** Vnesite besedilo z dotikom in pridrzanjem zaslona ali besedilo spremenite s preprostim dotikom zaslona.
- **Motorne funkcije in kognicija > Fizična tipkovnica:** Prilagodite nastavitve tipkovnice.
- **Motorne funkcije in kognicija > Samodejni klik miške:** Samodejni klik kazalca miške, kadar se ne premika.

- **Motorne funkcije in kognicija > Pritisnite in držite za klice:** Klice sprejmete ali zavrnete tako, da tipko za klicanje tapnete in pridržite, namesto da jo povlečete.
- **Motorne funkcije in kognicija > Čas izteka zaslona:** Samodejni izklop zaslona, ko je naprava določeno časovno obdobje nedejavna.
- **Motorne funkcije in kognicija > Nadzorna plošča na dotik:** Omejite območje za dotik, da bo z dotikanjem mogoče upravljati samo določen del zaslona.
- **Bližnjica funkcij pripomočkov za osebe s posebnimi potrebami:** Do pogosto uporabljenih funkcij lahko hitro dostopate, tako da hkrati pritisnete tipko za vklop in za glasnost.
- **Samodejni zasuk zaslona:** Samodejno spreminjanje usmeritve zaslona glede na položaj naprave.
- **Izberite in poslušajte:** Omogoča, da tapnete elemente in poslušate govorjene povratne informacije.
- **Stikalni dostop:** Ustvarite kombinacijo ključev za upravljanje naprave.



**Dodatek**



## Jezikovne nastavitve LG

Izberite jezik, ki ga želite uporabljati v napravi.

- Tapnite **Nastavitve > Sistem > Jezik in tipkovnica > Jezik > Dodajanje jezika** in izberite jezik.
  - Pritisnite in pridržite ikono jezika  ter jo povlecite na vrh seznama jezikov, da ga nastavite kot privzeti jezik.

## LG Bridge

### Pregled aplikacije LG Bridge

V računalnik lahko varnostno kopirate stike, fotografije in drugo vsebino ali pa posodobite programsko opremo naprave.



- Za podrobnosti si oglejte pomoč za program LG Bridge.
- Podprte funkcije se lahko razlikujejo, odvisno od naprave.
- Za povezavo pametnega telefona LG in računalnika potrebujete gonilnik LG USB, ki se namesti hkrati s programom LG Bridge.

### Funkcije aplikacije LG Bridge

- Varnostno kopiranje podatkov iz naprave v računalnik ali obnovitev podatkov iz računalnika v napravo prek povezave s kablom USB.
- Posodobitev programske opreme naprave iz računalnika prek povezave s kablom USB.

## Nameščanje programa LG Bridge v računalnik

- 1 V računalniku odprite stran [www.lg.com](http://www.lg.com).
- 2 Izberite regijo.
- 3 Kliknite **Support (Podpora) > Software & Firmware (Programska in vdelana programska oprema)**.
- 4 Vnesite ime naprave.  
ALI  
Poiščite po kategoriji izdelka.
- 5 Pomaknite se na **PC Sync (Sinhronizacija z osebnim računalnikom) > LG Bridge**, da prenesete namestitveno datoteko.
  - Pomaknite se na **Details (Podrobnosti)** za ogled minimalnih zahtev za namestitev aplikacije LG Bridge.

## Posodobitev programske opreme telefona

### Internetna posodobitev programske opreme mobilnega telefona LG

Za več informacij o uporabi te funkcije obiščite <http://www.lg.com/common/index.jsp> ter izberite svojo državo in jezik.

Ta funkcija omogoča priročno posodobitev vdelane programske opreme telefona na najnovejšo različico prek interneta, ne da bi morali obiskati storitveni center. Ta funkcija bo na voljo le, ko bo LG izdal najnovejšo različico vdelane programske opreme za napravo.

Ker morate nenehno spremljati posodobitev vdelane programske opreme mobilnega telefona, pred nadaljevanjem upoštevajte vsa navodila in opombe, ki se izpišejo pri vsakem koraku. Če med nadgradnjo odstranite kabel USB, lahko resno poškodujete mobilni telefon.



- Podjetje LG si pridržuje pravico, da so posodobitve vdelane programske opreme na voljo samo za izbrane modele po lastni presoji, in ne zagotavlja, da bo najnovejša različica vdelane programske opreme na voljo za vse modele telefonov.

## Brezžična posodobitev programske opreme mobilnega telefona LG

S to funkcijo lahko programsko opremo telefona brez težav posodobite prek brezžične povezave brez uporabe kabla USB. Ta funkcija bo na voljo le, ko bo LG izdal novejšo različico vdelane programske opreme za napravo.

Če želite posodobiti programsko opremo telefona,

**Nastavitve > Sistem > Središče za posodobitve > Software update > Preveri zdaj za posodobitev.**



- Med postopkom posodabljanja programske opreme v telefonu lahko izgubite osebne podatke v notranji shrambi telefona, vključno s podatki o računu Google in vseh drugih računih, podatki in nastavitvami za sistem/aplikacije, vsemi prenesenimi aplikacijami in licenco DRM. Zato vam LG priporoča, da osebne podatke pred posodobitvijo programske opreme v telefonu varnostno kopirate. Podjetje LG ni odgovorno za nobeno izgubo podatkov.
- Ta funkcija je odvisna od območja in ponudnika storitev.

## Navodila za zaščito pred krajo

Nastavite, da naprava po ponastavitvi tovarniških nastavitev drugim onemogoči uporabo brez vašega dovoljenja. Če denimo napravo izgubite, počistite ali vam jo ukradejo, jo bo lahko uporabljal samo nekdo, ki pozna podatke za vaš račun Google ali za zaklepanje zaslona.

Za zagotovitev zaščite za napravo morate storiti zgolj naslednje:

- Nastavite zaklepanje zaslona: Če napravo izgubite ali vam jo ukradejo in imate nastavljeno zaklepanje zaslona, naprave ni mogoče počistiti prek menija Nastavitve, dokler zaslon ni odklenjen.
- V napravo dodajte račun Google: Če je naprava v postopku čiščenja in je v njej registriran vaš račun Google, naprava ne more končati postopka nastavitve, dokler niso znova vneseni podatki za račun Google.

Ko je naprava zaščiten, morate odkleniti zaslon ali vnesti geslo za račun Google, če želite izvesti tovarniško ponastavitev. To zagotavlja, da lahko napravo ponastavite samo vi ali nekdo, ki mu zaupate.



- Pred tovarniško ponastavitvijo si pripravite podatke in geslo za račun Google, ki ste ga dodali v napravo. Če med postopkom nastavitve nimate podatkov o računu, naprave po tovarniški ponastavitvi ne bo mogoče uporabljati.

## Informacije o obvestilu o odprtokodni programski opremi

Če želite pridobiti izvorno kodo z licencami GPL, LGPL, MPL in z drugimi odprtokodnimi licencami, ki jo vsebuje ta izdelek, obiščite spletno mesto <http://opensource.lge.com>.

Poleg izvorne kode so za prenos na voljo še vsi omenjeni licenčni pogoji, zavrnitve jamstva in obvestila o avtorskih pravicah.

LG Electronics vam odprto kodo zagotovi tudi na CD-ROM-u na zahtevo preko elektronske pošte na naslov [opensource@lge.com](mailto:opensource@lge.com) ob plačilu zneska, ki pokriva stroške tovrstne distribucije (kot so stroški nosilca, pošiljanja in obdelave).

Ta ponudba velja tri leta od zadnje odpreme tega izdelka. Ta ponudba velja za vse, ki prejmejo te informacije.

## Pravne informacije in varnost (regulatorna številka ID, e-oznaka itd.)

Za regulatorne informacije se pomaknite na **Nastavitve > Sistem > Regulatorna in varnost**.

## Blagovne znamke

- Copyright ©2020 LG Electronics Inc. Vse pravice pridržane. LG in logotip LG sta registrirani blagovni znamki družbe LG Group in povezanih podjetij.
- Google, Google Maps, Gmail, YouTube, Google Duo, Google Play, Android, Chrome, Google Photos, Google Play Protect, Google Calendar, Google Docs, Google Drive, Google Sheets in druge sorodne znamke in logotipi so blagovne znamke družbe Google LLC.
- Bluetooth® je po vsem svetu registrirana blagovna znamka podjetja Bluetooth SIG, Inc.
- Wi-Fi® in logotip za Wi-Fi sta registrirani blagovni znamki družbe Wi-Fi Alliance.
- Vse druge blagovne znamke in avtorske pravice so v lasti posameznih lastnikov.



## Izjava o varnosti laserja

### Pozor!

Ta izdelek uporablja laserski sistem. Da zagotovite pravilno uporabo izdelka, pozorno preberite ta uporabniški priročnik in ga shranite za prihodnjo uporabo. Če je enoto treba servisirati, se obrnite na pooblaščen servisni center.

Uporaba krmilnikov, izvajanje postopkov in prilagajanje, ki niso opisani v tem dokumentu, lahko povzročijo nevarno izpostavljenost sevanju.

Da preprečite neposredno izpostavljenost laserskemu žarku, ne poskušajte odpreti ohišja ali priti v neposreden stik z laserjem.

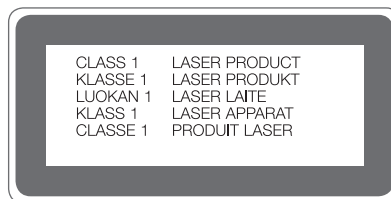

## IZJAVA O SKLADNOSTI

S tem **LG Electronics** izjavlja, da je ta izdelek **LM-K520EMW** v skladu z bistvenimi zahtevami in drugimi ustreznimi določili direktive **2014/53/EU**.

Izjavo o skladnosti si lahko ogledate na <http://www.lg.com/global/declaration>

## Za informacije o skladnosti izdelka se obrnite na pisarno

LG Electronics European Shared Service Center B.V.  
Krijgsman 1, 1186 DM Amstelveen, The Netherlands

## Wi-Fi (brezžično lokalno omrežje – WLAN)

5150–5350 MHz pas je omejen na uporabo v zaprtih prostorih.

	AT	BE	BG	CH	CY	CZ	DE	DK	EE	EL	ES	FI	FR
	HR	HU	IE	IS	IT	LI	LT	LU	LV	MT	NL	NO	PL
	PT	RO	SE	SI	SK	UK	AL	ME	RS	MK	TR	BA	XK



## **Več informacij**

### **Deli iz kaljenega stekla**

Deli te naprave iz kaljenega stekla niso trajni in se lahko sčasoma obrabijo.

- Če naprava pade na trdo površino ali je izpostavljena močnemu udarcu, se lahko kaljeno steklo poškoduje.

V tem primeru takoj prenehajte uporabljati napravo in se obrnite na storitveni center za stranke LG.

- Za zaščito naprave pred poškodbami so na trgu na voljo zaščitna ohišja.

Garancija podjetja LG Electronics ne velja za ta zaščitna ohišja in varnost ni zjamčena.

### **Razmerje stranic**

V tej napravi je uporabljeno razmerje stranic 20,5:9.

- Nekatere prenesene aplikacije morda ne podpirajo razmerja stranic 20,5:9.

V tem primeru izberite najbolj optimalno razmerje stranic za aplikacijo ali se posvetujte s ponudnikom aplikacije za več informacij.

## Navodila za prenos podatkov

- V spodnji razpredelnici si oglejte, katere podatke lahko prenašate med napravami LG oziroma med napravo LG in napravo druge znamke.

Vrsta	Podrobnosti	Naprava LG → Naprava LG	Naprava druge znamke s sistemom Android → Naprava LG	Naprava s sistemom iOS → Naprava LG
Osebni podatki	Stiki, sporočila, dnevniki klicev, koledar, glasovni posnetki	○	○	○
	Zapiski	○	X	○
	Alarmi	○	X	X
Predstavnostni podatki	Fotografije, videi, skladbe, dokumenti	○	○	○
Nastavitve zaslona	Nastavitve začetnega zaslona (mape in pripomočki)	○	X	X
	Nastavitve zaklenjenega zaslona (brez nastavitve za zaklepanje zaslona)	○	X	X
Aplikacije	Prenesene aplikacije	○	○	-
	Osebni podatki v preneseni aplikaciji	○	X	
Drugo	Javni certifikat	○	○	X
	Nastavitve (Wi-Fi, Bluetooth, klici, zvok in obvestila, dostopnost, baterija)	○	X	X



- Nekaterih podatkov morda ne bo mogoče prenesti, odvisno od različice programske opreme, različice aplikacije, operacijskega sistema, proizvajalca ali pravilnika ponudnika storitev.

Podprti frekvenčni pasovi	Izhodna moč oddajnika
GSM 900	33.7 dBm
GSM 1800	30.7 dBm
WCDMA B1	25.0 dBm
WCDMA B8	25.5 dBm
LTE B1	24.7 dBm
LTE B3	24.7 dBm
LTE B7	24.7 dBm
LTE B8	25.2 dBm
LTE B20	25.2 dBm
LTE B28	25.2 dBm
LTE B38	24.7 dBm
BT	9.5 dBm
WLAN 2.4GHz	18.5 dBm
WLAN 5GHz	15.0 dBm
NFC	-13 dBuA/m

Informacije o potovalnem adapterju najdete na naslovu  
<http://www.lg.com/global/support/cedoc/cedoc>

## Odstranjanje vašega starega aparata



1. Na izdelku prečrtan simbol smetnjaka opozarja, da je treba odpadne električne in elektronske izdelke (OEEI) odstranjevati ločeno od ostalih komunalnih odpadkov.
2. Odpadni električni izdelki lahko vsebujejo nevarne snovi, zato s pravilnim odstranjevanjem starega aparata pripomorete k preprečevanju morebitnih negativnih vplivov na okolje in zdravje ljudi. Vaš stari aparat lahko vsebuje dele, ki bi jih bilo mogoče uporabiti za popravilo drugih izdelkov, in druge dragocene materiale, ki jih je mogoče reciklirati in s tem ohranjati omejene vire.
3. Vaš aparat lahko odnesete bodisi v trgovino, kjer ste kupili ta izdelek, ali pa se obrnite na lokalni urad za odstranjevanje odpadkov glede podrobnosti o najbližjem pooblaščenem zbirnem mestu za OEEI. Za najnovejše informacije za vašo državo si oglejte [www.lg.com/global/recycling](http://www.lg.com/global/recycling)

## Odlaganje odpadnih baterij/akumulatorjev



1. Simbolu so lahko dodane tudi kemične oznake za živo srebro (Hg), kadmij (Cd) ali svinec (Pb), če baterija vsebuje več kot 0,0005 % živega srebra, 0,002 % kadmija ali 0,004 % svinca.
2. Vse baterije/akumulatorje odstranjujte ločeno od običajnih komunalnih odpadkov na namenskih zbirnih mestih, ki jih določi vlada ali krajevne oblasti.
3. S pravilnim odlaganjem starih baterij/akumulatorjev pomagajte preprečevati negativne posledice za okolje ter zdravje ljudi in živali.
4. Podrobnejše informacije o odstranjevanju starih baterij/akumulatorjev poiščite pri mestnem uradu, komunalni službi ali prodajalni, kjer ste izdelek kupili.

## Pogosta vprašanja

V tem poglavju so navedene nekatere težave, do katerih lahko pride pri uporabi naprave. V nekaterih primerih se morate obrniti na ponudnika storitev, vendar lahko večino težav odpravite sami.

### Napaka kartice SIM

Pravilno vstavite kratico SIM.

### Omrežne povezave ni ali je bila izgubljena

Signal je šibek. Premaknite se k oknu ali na prosto.

Ste na območju brez signala. Premaknite se in preverite omrežje.

### Klicanje ni mogoče

Novo omrežje ni odobreno.

Prepričajte se, da niste za dohodno številko nastavili zapore klicev.

Prepričajte se, da niste za klicano številko nastavili zapore klicev.

### Naprave ni mogoče vklopiti

Če je baterija popolnoma izpraznjena, se naprava ne vklopi.

Preden vklopite napravo, popolnoma napolnite baterijo.

### Napaka pri polnjenju

Naprava naj se polni pri običajni temperaturi.

Preverite polnilnik in njegovo povezavo z napravo.

Uporabljajte samo priložene pripomočke, ki jih je odobril LG.

### Baterija se izprazni hitreje kot takoj po nakupu

Če napravo ali baterijo izpostavite zelo nizki ali visoki temperaturi, se lahko življenjska doba baterije skrajša.

Poraba baterije se poveča pri uporabi nekaterih funkcij in aplikacij, kot so GPS, igre in internet.

Baterija je potrošni material in njena življenjska doba se sčasoma skrajša.

### **Ob zagonu fotoaparata se prikažejo sporočila o napaki**

Napolnite baterijo.

Sprostite nekaj pomnilnika tako, da prenesete datoteke v računalnik ali jih izbrišete iz naprave.

Vnovični zagon naprave.

Če imate po upoštevanju teh nasvetov še vedno težave z aplikacijo fotoaparata, se obrnite na servisno službo družbe LG Electronics.

### **Fotografija je slabe kakovosti**

Fotografije so lahko različne kakovosti, odvisno od okolice in uporabljenih fotografskih tehnik.

Kakovost fotografij in videoposnetkov je boljša, če so ti posneti pri standardnem kotu, kot če je uporabljen široki kot.

Pri fotografiranju na temnih območjih, ponoči in v zaprtih prostorih se lahko na slikah pojavi šum ali te niso izostrene.

V primeru težav ponastavite možnosti.

### **Zaslon na dotik se odziva počasi ali nepravilno**

Če je na zaslon na dotik nameščena zaščita ali dodaten pripomoček, zaslon morda ne deluje pravilno.

Če med dotikanjem zaslona na dotik nosite rokavice, nimate čistih rok ali zaslon tapnete z ostrim predmetom ali konico prsta, zaslon morda ne deluje pravilno.

Zaslon na dotik morda ne deluje pravilno, če je izpostavljen vlagi ali vodi.

Znova zaženite napravo, da počistite morebitne začasne napake programske opreme.

Če je zaslon na dotik opraskan ali poškodovan, obiščite servisno službo družbe LG Electronics.

## Naprava prekinja ali zmrzuje

### Ponovni zagon naprave

- Če naprava zmrzuje ali prekinja, poskusite z zaprtjem aplikacij ali pa izklopom in ponovnim vklopom naprave.

### Ponovni zagon

- Če zaslon zmrzne ali se gumbi, zaslon na dotik ali naprava ne odziva, lahko napravo programsko ponastavite.
- Za programsko ponastavitev naprave enostavno pritisnite in držite tipko za znižanje glasnosti in tipko za vklop/izklop, da se naprava znova zažene.

### Ponastavitev naprave

- Če z zgornjima načinoma ne odpravite težave, izvedite tovarniško ponastavitev podatkov.
- Na zaslonu z nastavitvami se dotaknite **Sistem > Ponovno zaženi & Ponastavi > Ponastavitev na tovarniške podatke**.
  - Ta postopek ponastavi vse nastavitve naprave in izbriše podatke. Pred ponastavitvijo na tovarniške podatke izdelajte varnostne kopije vseh pomembnih podatkov, shranjenih v napravi.
  - Če ste za napravo registrirali Google Račun, se morate po ponastavitvi te vpisati v isti Google Račun.

## Naprave Bluetooth ni mogoče najti

Prepričajte se, da je v vaši napravi aktivirana funkcija brezžične povezave Bluetooth.

Prepričajte se, da je funkcija brezžične povezave Bluetooth aktivirana v napravi, s katero se želite povezati.

Preverite, ali sta vaša naprava in druga naprava Bluetooth v območju maksimalnega dosega povezave Bluetooth (10 m).

Če z zgornjimi nasveti ne uspete odpraviti težave, se obrnite na servisno službo družbe LG Electronics.

**Ob priključitvi naprave na računalnik se ne vzpostavi povezava**

Prepričajte se, da je uporabljeni kabel USB združljiv z napravo.

Prepričajte se, da je v računalniku nameščen ustrezen gonilnik in da je ta posodobljen.

**Prenesena aplikacija povzroča veliko napak**

Aplikacija ima težave.

Aplikacijo odstranite in znova namestite.





CE