



SLOVENŠČINA

Uporabniški priročnik

Podpira 4G LTE*

* Pri omrežnem ponudniku preverite, ali USIM podpira 4G LTE

- Posnetki zaslonov in slike se lahko razlikujejo od tistih v telefonu.
- Del vsebine v tem priročniku glede na programsko opremo telefona ali ponudnika storitev za vaš telefon morda ne velja. Pridržujemo si pravico do spremembe vseh podatkov brez predhodnega opozorila.
- Telefon ni primeren za slabovidne osebe, ker ima tipkovnico na zaslonu na dotik.
- Copyright ©2014 LG Electronics, Inc. Vse pravice pridržane. LG in logotip LG sta registrirani blagovni znamki družbe LG Group in povezanih podjetij. Vse ostale blagovne znamke so v lasti njihovih lastnikov.
- Google™, Google Maps™, Gmail™, YouTube™, Hangouts™ in Play Store™ so blagovne znamke družbe Google, Inc.

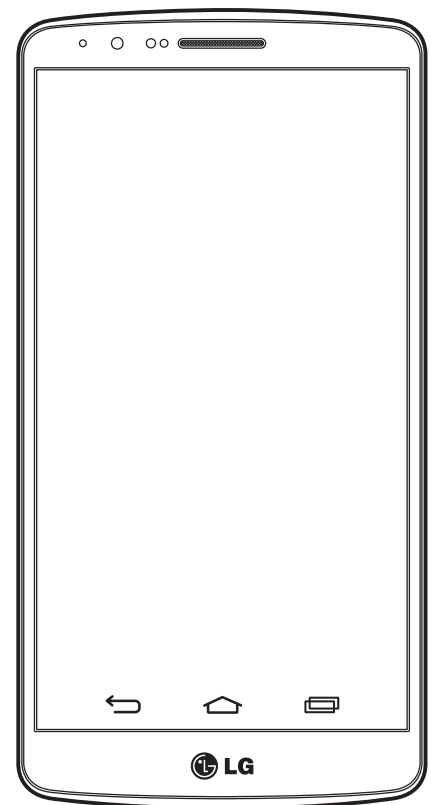

Kazalo vsebine

Smernice za varno in učinkovito uporabo .	
5	
Pomembno obvestilo	15
Spoznavanje telefona	22
Pregled telefona	22
Namestitev kartice SIM in baterije.....	24
Polnjenje telefona	26
Uporaba pomnilniške kartice.....	27
Zaklepanje in odklepanje zaslona.....	29
Knock Code.....	29
KnockON.....	30
Stereo slušalke z mikrofonom.....	31
Osnovni zaslon.....	33
Nasveti za uporabo zaslona na dotik	33
Osnovni zaslon	34
Razširjen osnovni zaslon	34
Prilagajanje osnovnega zaslona	35
Vrnitev na nedavno uporabljene	
aplikacije	36
Plošča z obvestili	36
Odpiranje plošče z obvestili	37
Ikone oznak v vrstici stanja	37
Tipkovnica na zaslonu.....	39
Vnos naglašanih črk.....	39
Nastavitev Googlovega računa	40
Povezovanje z omrežji in napravami	41
Wi-Fi	41
Vzpostavljanje povezave z omrežji Wi-Fi.....	41
Vklop funkcije Wi-Fi in povezava z	
omrežjem Wi-Fi	41
Bluetooth	42
kupna raba podatkovne povezave	
telefona	43
Wi-Fi Direct	45
Uporaba funkcije SmartShare	45
Povezava z računalnikom prek kabla	
USB	47
Klici	49
Klicanje	49
Klicanje kontaktov	49
Sprejem in zavrnitev klica.....	49
Prilagoditev glasnosti med klicem.....	49
Drugi klic	50
Ogled dnevnikov klicev	50
Nastavitve klicev.....	51
Imenik	52
Iskanje kontakta	52
Dodajanje novega kontakta.....	52
Priljubljeni kontakti	52
Ustvarjanje skupine	53
Sporočila	54
Pošiljanje sporočila	54
Okno z razvrščenimi sporočili	55
Spreminjanje nastavitvev sporočil.....	55
E-pošta.....	56
Upravljanje e-poštnega računa	56
Upravljanje map računa	56

Sestavljanje in pošiljanje e-pošte	57	Pametna tipkovnica	76
Fotoaparati in videokamere	58	Premikanje kazalke s preslednico	76
Odpiranje aplikacije Fotoaparati	58	Vpis predlagane besede s pomočjo	
Spoznavanje iskala	58	kontrolnika potez	77
Fotografiranje	59	LG SmartWorld	77
Snemanje videoposnetkov	59	Dostop do aplikacije LG SmartWorld iz	
Nastavitve fotoaparata in videokamere ..	60	vašega telefona	77
Večtočkovno samodejno ostrenje	61	Večpredstavnost	79
Dvojno	61	Glasba	79
Posnetek s kretnjami.....	62	Dodajanje glasbenih datotek v telefon ...	79
Funkcija Super Zooming.....	63	Prenos glasbe s funkcijo Sinhroniziranje	
Ogled slik.....	63	medijev (MTP)	79
Možnosti aplikacije Galerija.....	64	Predvajanje skladbe	79
Dodelitev slik	65	Pripomočki	82
Možnosti videoposnetka	65	Nastavitev alarma	82
Live Zoom	67	Uporaba kalkulatorja.....	82
Dvojno predvajanje	68	Dodajanje dogodka v koledar	82
Galerija	69	Diktafon.....	83
Delo s fotografijami.....	69	Snemanje zvoka ali glasu	83
Izmenjava videoposnetka.....	70	Pošiljanje zvočnega posnetka	83
Brisanje videoposnetka	70	Upravitelj opravil.....	83
Uporaba funkcije QSlide med		Opravila	84
predvajanjem videoposnetkov	71	Google+	84
Funkcija	72	Glasovno iskanje.....	84
QuickMemo+ (hitra beležka).....	72	Prenosi	85
Uporaba možnosti QuickMemo+	73	Splet	86
Ogled shranjene hitre beležke		Internet.....	86
QuickMemo+	73	Uporaba orodne vrstice za splet	86
QSlide.....	74	Ogled spletnih strani	86
QuickRemote	75		

Kazalo vsebine

Odpiranje strani	87	Pogosta vprašanja	115
Glasovno iskanje po spletu	87		
Zaznamki	87		
Zgodovina	87		
Uporaba pojavnega brskalnika	87		
Chrome	88		
Ogled spletnih strani	88		
Odpiranje strani	88		
Sinhroniziranje z drugimi napravami	88		
Nastavitve	89		
Omrežja	89		
Zvok	92		
Zaslon	93		
Splošno	96		
Programska oprema za računalnik (LG PC Suite)	103		
Posodobitev programske opreme telefona	106		
Posodobitev programske opreme telefona	106		
O priročniku za uporabo	108		
O priročniku za uporabo	108		
Blagovne znamke	108		
DivX HD	109		
Dolby Digital Plus	109		
Dodatna oprema	110		
Odpravljanje težav	111		

Smernice za varno in učinkovito uporabo

Preberite te enostavne smernice. Neupoštevanje teh smernic je lahko nevarno ali nezakonito. Če pride do napake, je v napravo vgrajeno orodje programske opreme, ki bo ustvarilo dnevnik napak. To orodje zbira le podatke, ki je specifično napaki, na primer moč signala, položaj ID-ja celice pri nenadni prekinitvi klica in naložene aplikacije. Dnevnik se uporablja le kot pomoč pri ugotavljanje vzroka napake. Ti dnevniki so šifrirani, do njih pa lahko dostopajo le pooblaščen LG-jevi servisi, če boste morali napravo vrniti v popravilo.

Izpostavljenost radiofrekvenčni energiji

Informacije o izpostavljenosti radijskim valovom in stopnji sevanja (SAR).

Ta model mobilnega telefona LG-D855 je skladen z veljavnimi varnostnimi zahtevami glede izpostavljenosti radijskim valovom. Zahteve temeljijo na znanstvenih smernicah, ki vključujejo varnostne meje za zagotovitev varnosti za vse ljudi, ne glede na starost in zdravstveno stanje.

- Pri smernicah za izpostavljenost radijskim valovom je v uporabi merska enota, znana kot SAR (Specific Absorption Rate). Preizkusi za SAR se izvajajo po standardiziranih metodah, tako da telefon oddaja pri najvišji potrjeni ravni moči v vseh uporabljenih frekvenčnih pasovih.
- Čeprav imajo lahko različni modeli telefonov LG različne stopnje sevanja SAR, so vsi v skladu z ustreznimi smernicami glede izpostavljenosti radijskim valovom.
- Mejna vrednost SAR, ki jo priporoča Mednarodna komisija za varstvo pred neioniziranimi sevanji (ICNIRP), je 2 W/kg, porazdeljena po 10 g tkiva.
- Najvišja vrednost SAR za ta model telefona je za uporabo pri ušesu 0,291 W/kg (10 g) in za nošenje na telesu 0,269 W/kg (10 g).

Smernice za varno in učinkovito uporabo

- Ta naprava izpolnjuje smernice glede izpostavljenosti radijski frekvenci pri uporabi v običajnem delovnem položaju pri ušesu ali pri uporabi z oddaljenostjo najmanj 1,5 cm od telesa. Če za nošenje na telesu uporabljate torbico, pasno zaponko ali držalo, ne sme vsebovati kovine in mora izdelek ohranjati najmanj 1,5 cm od telesa. Ta naprava za prenos podatkovnih datotek ali sporočil potrebuje kakovostno povezavo z omrežjem. V nekaterih primerih lahko pride do zakasnitve prenosa podatkovnih datotek ali sporočil, dokler ni na voljo taka povezava. Upoštevajte zgornja navodila o oddaljenosti, dokler prenos ni končan.

Skrb za izdelek in vzdrževanje

OPOZORILO

Uporabljajte samo baterije, polnilnike in dodatke, odobrene za uporabo s tem določenim modelom telefona. Uporaba katerekoli druge vrste opreme lahko privede do razveljavitve odobritev ali garancij, ki veljajo za telefon, in je lahko nevarna.

- Naprave ne razstavljajte. Ko je potrebno, naj za popravilo poskrbi usposobljen serviser.
- Garancijska popravila lahko po presoji družbe LG vključujejo nadomestne dele in plošče, ki so nove ali obnovljene, katerih funkcionalnost je enaka delom, ki bodo zamenjani.
- Enote ne približujte električnim napravam, kot so televizorji, radijski sprejemniki ali osebni računalniki.
- Enote ne smete približevati toplotnim virom, kot so radiatorji ali kuhalniki.
- Pazite, da ne pade po tleh.
- Enote ne izpostavljajte mehanskim tresljajem ali udarcem.
- Telefon izklopite povsod, kjer to zahtevajo posebni predpisi. Na primer, telefona ne uporabljajte v bolnišnicah, ker lahko vpliva na delovanje občutljive medicinske opreme.

- Med polnjenjem telefona ne držite z mokrimi rokami. Lahko pride do električnega udara in hudih poškodb telefona.
- Telefona ne polnite v bližini vnetljivega materiala, ker se lahko segreje in pride do nevarnosti požara.
- Zunanost enote očistite s čisto krpo (ne uporabljajte topil, kot so benzen, razredčilo in alkohol).
- Telefona ne polnite na mehki opremi.
- Telefon je treba polniti v dobro prezračenem prostoru.
- Enote ne izpostavljajte prekomernemu dimu ali prahu.
- Telefona ne hranite v bližini plačilnih kartic ali vozovnic; lahko se poškodujejo informacije na magnetnem zapisu.
- Zaslona se ne dotikajte z ostrimi predmeti, saj lahko poškodujete telefon.
- Telefona ne izpostavljajte tekočini ali vlagi.
- Dodatno opremo, kot so slušalke, uporabljajte previdno. Antene se ne dotikajte po nepotrebem.
- Če je steklo razbito, oškrbano ali počeno, telefona ne uporabljajte, se ga ne dotikajte in ne poskušajte odstraniti stekla ali popraviti zaslona. Garancija ne krije poškodb steklenega zaslona zaradi zlorabe ali napačne uporabe.
- Vaš telefon je elektronska naprava, ki med običajnim delovanjem proizvaja toploto. Izjemno dolg neposreden stik s kožo brez primerne prezračevanja lahko povzroči neugodje ali blažje opekline. Zato s telefonom med uporabo oziroma takoj po njej ravnajte previdno.
- Če se telefon zmoči, ga takoj izklopite in popolnoma posušite. Sušenja ne poskušajte pospešiti z zunanjim toplotnim virom, kot je pečica, mikrovalovna pečica ali sušilnik za lase.
- Tekočina v mokrem telefonu spremeni barvo oznake izdelka znotraj telefona. Poškodb naprave, ki so posledica izpostavljenosti tekočini, garancija ne pokriva.

Smernice za varno in učinkovito uporabo

Učinkovita uporaba telefona

Elektronske naprave

Pri vseh mobilnih telefonih lahko pride do motenj, kar lahko poslabša delovanje.

- Mobilnega telefona ne uporabljajte v bližini medicinske opreme brez dovoljenja. Telefona ne nosite nad srčnim spodbujevalnikom, na primer v prsnem žepu.
- Mobilni telefoni lahko motijo nekatere slušne pripomočke.
- Manjše motnje se lahko pojavijo pri delovanju televizorjev, radijskih sprejemnikov, osebnih računalnikov itd.
- Telefon uporabljajte pri temperaturah od 0 do 40 °C, če je to mogoče. Če telefon izpostavite izjemno nizkim ali visokim temperaturam, se lahko poškoduje, pokvari ali celo eksplodira.

Varnost na cesti

Preverite zakone in predpise glede uporabe mobilnih telefonov na območju vožnje.

- Med vožnjo ne držite telefona.
- Povsem se osredotočite na vožnjo.
- Pred klicanjem ali sprejemanjem klica ustavite ob cesti in parkirajte, če to zahtevajo pogoji vožnje.
- Radiofrekvenčna energija lahko vpliva na nekatere elektronske sisteme v vozilu, kot je avtoradio ali varnostna oprema.
- Če je v vozilo vgrajena zračna blazina, je ne ovirajte z nameščeno ali prenosno brezžično opremo. To lahko povzroči, da se blazina ne sproži, ali hude poškodbe zaradi nepravilnega delovanja.
- Če med hojo poslušate glasbo, naj bo glasnost zmerna, tako da se zavedate okolice. To je posebej pomembno v bližini cest.

Preprečevanje poškodb sluha



Morebitne poškodbe sluha preprečite tako, da visoke glasnosti ne poslušate dlje časa.

Če ste dlje časa izpostavljeni glasnim zvokom, si lahko poškodujete sluh. Zato priporočamo, da telefona ne vklapljate ali izklapljate v bližini ušes. Priporočamo tudi nastavitve glasnosti glasbe in klica na zmerno jakost.

- Pri uporabi slušalk znižajte glasnost, če ne slišite ljudi, ki se pogovarjajo v bližini, ali če oseba poleg vas sliši, kaj poslušate.

OPOMBA: previsoka glasnost slušalk lahko poškoduje sluh.

Stekleni deli

Nekateri deli mobilne naprave so stekleni. To steklo lahko poči, če mobilna naprava pade na trdo površino ali je močno udarjena. Če steklo poči, se ga ne dotikajte in ga ne poskušajte odstraniti. Mobilne naprave ne uporabljajte, dokler stekla ne zamenja pooblaščen storitveni center.

Območje razstreljevanja

Telefona ne uporabljajte na območju razstreljevanja. Upoštevajte omejitve ter vse predpise in pravila.

Smernice za varno in učinkovito uporabo

Potencialno eksplozivno okolje

- Telefona ne uporabljajte na bencinski črpalki.
- Ne uporabljajte ga v bližini goriva in kemikalij.
- V predelu vozila, kjer imate mobilni telefon in dodatno opremo, ne prevažajte ali shranjujte vnetljivih plinov, tekočine ali eksplozivov.

Na letalu

Brezžične naprave lahko povzročijo motnje v letalu.

- Pred vkrcanjem na letalo izklopite mobilni telefon.
- Brez dovoljenja posadke ga ne uporabljajte na tleh.

Otroci

Telefon hranite na varnem izven dosega majhnih otrok. Vsebuje majhne delce, ki lahko v primeru odstranitve predstavljajo nevarnost zadušitve.

Klici v sili

Klici v sili niso na voljo v vseh mobilnih omrežjih. Zato se za klice v sili ne smete zanašati le na telefon. Preverite pri krajevnem ponudniku storitev.

Informacije o bateriji in skrb zanjo

- Baterije pred ponovnim polnjenjem ni treba povsem izprazniti. Za razliko od drugih baterijskih sistemov pri teh baterijah ni spominskega učinka, ki bi zmanjšal zmogljivost baterije.

- Uporabljajte samo baterije in polnilnike LG. Polnilniki LG so zasnovani tako, da zagotavljajo najdaljšo možno življenjsko dobo baterije.
- Baterije ne razstavljajte in ne povzročajte kratkega stika.
- Kovinski stiki baterije naj bodo čisti.
- Ko zmogljivost baterije ni več sprejemljiva, jo zamenjajte. Baterijo lahko napolnite več stokrat, preden jo je treba zamenjati.
- Če baterije dalj časa ne uporabljate, jo napolnite, da čim bolj povečate uporabnost.
- Polnilnika baterij ne izpostavljajte neposredni sončni svetlobi in ga ne uporabljajte v prostorih z visoko vlago, kot je kopalnica.
- Baterije ne puščajte na vročih ali mrzlih mestih, ker se s tem poslabša njena zmogljivost.
- Če baterijo zamenjate z baterijo napačne vrste, obstaja nevarnost eksplozije.
- Uporabljene baterije odstranjujte v skladu s proizvajalčevimi navodili. Po možnosti jih reciklirajte. Ne zavržite jih kot gospodinjske odpadke.
- Če želite zamenjati baterijo, jo nesite na najbližji pooblaščen servis ali k trgovcu izdelkov LG Electronics.
- Ko se telefon popolnoma napolni, izključite polnilnik iz stenske vtičnice, da preprečite, da bi le-ta po nepotrebem porabljal energijo.
- Dejanska življenjska doba baterije je odvisna od konfiguracije omrežja, nastavitvev izdelka, načina uporabe, baterije in okoljskih pogojev.
- Preprečite, da bi domače živali baterijo zgrizle ali spraskale. To lahko povzroči požar.

Smernice za varno in učinkovito uporabo

Izjava o varnosti laserja

Pozor!

Ta izdelek uporablja laserski sistem. Da zagotovite pravilno uporabo izdelka, pozorno preberite ta uporabniški priročnik in ga shranite za prihodnjo uporabo. Če je enoto treba servisirati, se obrnite na pooblaščen servisni center.

Uporaba krmilnikov, izvajanje postopkov in prilagajanje, ki niso opisani v tem dokumentu, lahko povzročijo nevarno izpostavljenost sevanju.

Da preprečite neposredno izpostavljenost laserskemu žarku, ne poskušajte odpreti ohišja ali priti v neposreden stik z laserjem.

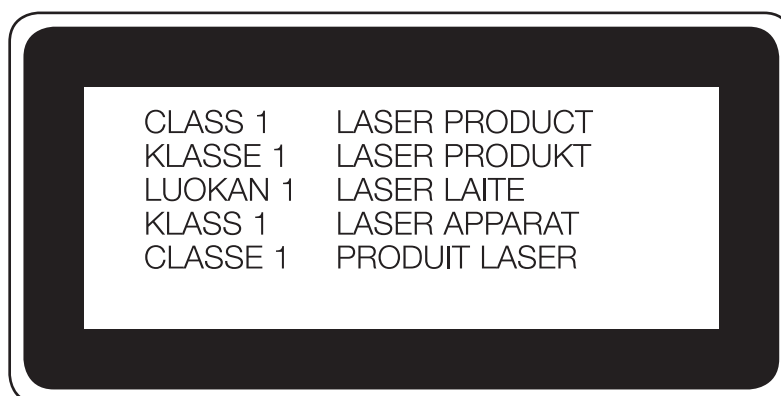

Preberite in upoštevajte vsa OPOZORILA v tem priročniku.

Navodila za brezžični polnilnik

Uporabljajte brezžični polnilnik, ki je originalen ali potrjeno združljiv (s standardi Qi konzorcija WPC).

(Brezžični polnilnik je na prodaj posebej.)

IZJAVA O SKLADNOSTI

Družba **LG Electronics** izjavlja, da je ta izdelek **LG-D855** v skladu z bistvenimi zahtevami in drugimi ustreznimi določili direktive **1999/5/EC**. Izjavo o skladnosti si lahko ogledate na

<http://www.lg.com/global/declaration>

Za informacije o skladnosti izdelka se obrnite na pisarno:

LG Electronics Inc.

EU Representative, Krijgsman 1,

1186 DM Amstelveen, The Netherlands

Smernice za varno in učinkovito uporabo



Odstranjevanje stare naprave

- 1** Vse električne in elektronske izdelke odstranjajte ločeno od običajnih komunalnih odpadkov na namenskih zbirnih mestih, ki jih določijo vlada ali krajevne oblasti.
- 2** S pravilnim odstranjevanjem stare naprave pomagajte preprečiti morebitne negativne posledice za okolje in zdravje ljudi.
- 3** Podrobnejše informacije o odstranjevanju stare naprave poiščite pri mestnem uradu, komunalni službi ali prodajalni, kjer ste izdelek kupili.



Odlaganje odpadnih baterij/akumulatorjev

- 1** Simbolu so lahko dodane tudi kemične oznake za živo srebro (Hg), kadmij (Cd) ali svinec (Pb), če baterija vsebuje več kot 0,0005 % živega srebra, 0,002 % kadmija ali 0,004 % svinca.
- 2** Vse baterije/akumulatorje odstranjajte ločeno od običajnih komunalnih odpadkov na namenskih zbirnih mestih, ki jih določijo vlada ali krajevne oblasti.
- 3** S pravilnim odlaganjem starih baterij/akumulatorjev pomagajte preprečevati negativne posledice za okolje ter zdravje ljudi in živali.
- 4** Podrobnejše informacije o odstranjevanju starih baterij/akumulatorjev poiščite pri mestnem uradu, komunalni službi ali prodajalni, kjer ste izdelke kupili.

Pomembno obvestilo



Preden začnete uporabljati telefon, preberite to.

Preden telefon odnesete na servis ali pokličete pooblaščenega serviserja, preverite, ali so v tem razdelku morda opisane težave, ki jih imate s telefonom.

1. Pomnilnik telefona

Ko je v pomnilniku telefona manj kot 10 % prostora, telefon ne more prejemati novih sporočil. Preverite pomnilnik telefona in izbrišite nekaj podatkov, kot so aplikacije ali sporočila, da sprostite del pomnilnika.

Odstranjevanje aplikacij:

- 1 Tapnite  >  > zavihek **Aplikacije** >  **Nastavitve** > zavihek **Splošno** > **Aplikacije**.
- 2 Ko se prikažejo vse aplikacije, poiščite in izberite aplikacijo, ki jo želite odstraniti.
- 3 Tapnite **Odstrani**.

2. Optimiranje življenjske dobe baterije

Za daljšo življenjsko dobo baterije izklopite funkcije v ozadju, ki jih ne potrebujete. Lahko pa tudi spremljate, v kolikšni meri določene aplikacije in sistemski viri porabljajo baterijo.



Podaljševanje življenjske dobe baterije:

- Izklopite radijske komunikacije, ko jih ne uporabljate. Če ne uporabljate možnosti Wi-Fi, Bluetooth ali GPS, jih izklopite.
- Znižajte svetlost zaslona in skrajšajte čas do zatemnitve zaslona.
- Izklopite samodejno sinhronizacijo za Gmail, Koledar, Imenik in druge aplikacije.
- Nekatere prenesene aplikacije lahko znižajo raven napolnjenosti baterije.
- Ko uporabljate prenesene aplikacije, preverite raven napolnjenosti baterije.

Pomembno obvestilo



OPOMBA: če med tem, ko imate napravo v žepu, pomotoma pritisnete tipko za vklop/izklop/zaklepanje, se zaslon samodejno izklopi, da varčujete z energijo baterije.

Preverjanje ravni napolnjenosti baterije:

- Tapnite  >  > zavihek **Aplikacije** >  **Nastavitve** > zavihek **Splošno** > **Vizitka telefona** > **Baterija**.

Stanje (polnjenje ali praznjenje) in napolnjenost (odstotni delež napolnjenosti) baterije sta prikazana na vrhu zaslona.

Nadzorovanje in upravljanje porabe baterije:

- Tapnite  >  > zavihek **Aplikacije** >  **Nastavitve** > zavihek **Splošno** > **Vizitka telefona** > **Baterija** > **Poraba baterije**.

Čas porabe baterije je prikazan na zaslonu. V njem je naveden čas od zadnjega priklopa na vir energije, oziroma kako dolgo ste telefon nazadnje uporabljali, če je trenutno priključen na vir energije. Na zaslonu so prikazane aplikacije ali storitve, ki porabljajo baterijo, od največjega porabnika do najmanjšega.

3. Pred nameščanjem odprtokodnih aplikacij in operacijskega sistema



OPOZORILO

Če v telefon namestite odprtokodni operacijski sistem in ne uporabljate tistega, ki ga nudi proizvajalec, telefon morda ne bo pravilno deloval. Poleg tega za telefon garancija morda ne bo veljala več.

OPOZORILO

Za zaščito telefona in osebnih podatkov prenašajte aplikacije le iz zaupanja vrednih virov, kot je Play Store™. Če imate v telefonu nepravilno nameščene aplikacije, telefon morda ne bo deloval pravilno ali pa naletel na resno napako. Te aplikacije morate skupaj s povezanimi podatki in nastavitvami odstraniti iz telefona.

4. Uporaba vzorca za odklepanje

Za zaščito telefona nastavite vzorec za odklepanje. Tapnite  >  > zavihek **Aplikacije** >  **Nastavitve** > zavihek **Zaslon** > **Zakleni zaslon** > **Izberite zaslon zaklepa** > **Vzorec**. Odpre se zaslon, ki vas vodi skozi postopek nastavitve vzorca za odklepanje zaslona. Rezervno kodo PIN morate ustvariti kot varnostno sredstvo v primeru, da pozabite vzorec za odklepanje.

Pozor: preden nastavite vzorec za odklepanje, ustvarite račun Google in si zapomnite rezervno kodo PIN, ki ste jo ustvarili med določanjem vzorca za zaklep.

OPOZORILO

Previdnostni ukrepi pri uporabi vzorca za zaklep.

Zelo pomembno je, da si zapomnite, kakšen vzorec za odklepanje ste nastavili. Če 5-krat narišete napačen vzorec, ne boste mogli dostopiti v telefon. Imate 5 poskusov za vnos vzorca za odklepanje, PIN-številke ali gesla. Če ste porabili vseh 5 poskusov, lahko znova poskusite čez 30 sekund.

Če ste pozabili vzorec za odklepanje, PIN ali geslo:

< Če ste pozabili vzorec >

Če ste se s telefonom prijavi v Googlov račun, vendar ste 5-krat vnesli napačen vzorec, pritisnite gumb **Si pozabil vzorec?** na dnu zaslona. Nato se morate prijaviti z računom Google ali vnesti rezervno kodo PIN, ki ste jo vnesli med nastavitvijo vzorca za zaklep.

Pomembno obvestilo

Če v telefonu niste ustvarili Googlovega računa ali ste pozabili rezervno kodo PIN, morate izvesti strojno ponastavitev.

< Če ste pozabili PIN ali geslo >

Če ste pozabili PIN ali geslo, morate izvesti strojno ponastavitev.

Pozor: s strojno ponastavitvijo izbrišete vse aplikacije in uporabniške podatke.

OPOMBA: če se niste prijavi v račun Google in ste pozabili vzorec za odklepanje, morate vnesti rezervno kodo PIN.

5. Uporaba strojne ponastavitve (ponastavitev na tovarniške nastavitve)

Če se telefon ne ponastavi na prvotno stanje, uporabite strojno ponastavitev (ponastavitev na tovarniške nastavitve), da ga inicializirate.



- 1 Izklopite napajanje.
- 2 Pridržite **tipko za vklop/izklop/zaklepanje** in **tipko za znižanje glasnosti** na hrbtni strani telefona.
- 3 **Tipko za vklop/izklop/zaklepanje** sprostite šele, ko se prikaže logotip družbe LG, nato takoj znova pridržite **tipko za vklop/izklop/zaklepanje**.
- 4 Ko se prikaže zaslon Ponastavitev na tovarniške nastavitve, sprostite vse tipke.
- 5 Pritisnite **tipko za vklop/izklop/zaklepanje** za nadaljevanje ali **tipki za glasnost** za preklic.
- 6 Ponovno pritisnite **tipko za vklop/izklop/zaklepanje** za potrditev ali pa eno od **tipk za glasnost** za preklic.

OPOZORILO



S strojno ponastavitvijo izbrišete vse aplikacije, uporabniške podatke in licence DRM. Ne pozabite ustvariti varnostnih kopij vseh pomembnih podatkov, preden telefon strojno ponastavite.

6. Odpiranje in preklapljanje med aplikacijami

Večopravilnost je z Androidom nadvse preprosta – sočasno se lahko izvaja več aplikacij. Če želite odpreti novo aplikacijo, vam ni treba zapreti že odprte. Odprtih imate lahko več aplikacij, med katerimi enostavno preklapljate. Android upravlja vse aplikacije ter jih po potrebi zaustavlja in zaganja, da nedejavne aplikacije ne porabljajo virov po nepotrebnem.

- 1 Dotaknite in pridržite **tipko Nedavno** . Prikaže se seznam nedavno uporabljenih aplikacij.
 - 2 Tapnite aplikacijo, do katere želite dostopiti. S tem ne ustavite prejšnje aplikacije, ki se izvaja v ozadju telefona. Če želite po koncu uporabe aplikacijo zapreti, tapnite **tipko Nazaj**  .
- Za ustavitev aplikacij na seznamu nedavno uporabljenih aplikacij tapnite **Upravitelj opravil**, nato tapnite **Ustavi** ali **Ustavi vse**.
 - Če želite odstraniti aplikacijo s seznama nedavno uporabljenih aplikacij, povlecite predogled aplikacije v levo ali desno. Če želite izbrisati vse aplikacije, tapnite **Izbriši vse**.

7. Prenos glasbe, fotografij in videoposnetkov sinhroniziranjem medijev (MTP)

- 1 Tapnite  >  > zavihek **Aplikacije** >  **Nastavitve** > zavihek **Splošno** > **Pomnilnik**, da preverite pomnilniški medij.
- 2 Telefon s kablom USB priklopite na računalnik.

Pomembno obvestilo

- 3 Povlecite navzdol vrstico stanja, tapnite **USB je priključen** in izberite možnost **Medijska naprava (MTP)**.
- 4 Odprite mapo pomnilnika v računalniku. Na računalniku si lahko ogledate vsebino zunanjega pomnilnika in prenašate datoteke iz računalnika v pomnilnik naprave ali obratno.
- 5 Po prenosu datotek povlecite navzdol vrstico stanja, tapnite možnost **USB priključen** in na seznamu vrst povezave USB izberite **Napolnite telefon**.

8. Držite telefon pokonci

Mobilni telefon držite pokonci kot običajen telefon. Telefon ima notranjo anteno. Pazite, da hrbtne strani telefona ne opraskate ali poškodujete, saj lahko s tem vplivate na delovanje.

Ko kličete/sprejemate klice ali pošiljate/prejemate podatke, telefona ne držite na spodnjem delu, kjer je nameščena antena. Lahko bi vplivali na kakovost klicev.

9. Telefona ne poskušajte priključiti na računalnik, ko se ta zaganja ali zaustavlja.

Ko se računalnik zaganja ali zaustavlja, ne priklaplajte telefona nanj, saj se lahko pojavijo napake v računalniku.

10. Način upravljanja s tipkami na telefonu

Če je zaslon telefona poškodovan ali počen, lahko s tipkami na telefonu sprejmete dohodni klic, končate klic ali izklopite alarm.

- 1 Izklopite telefon.
- 2 Hkrati za več kot 6 sekund pridržite **tipko za vklop/izklop/zaklepanje** in **tipki za glasnost**, da preklopite v način upravljanja s tipkami na telefonu.
- 3 Pritisnite **tipki za glasnost**, da se pomaknete na želeno možnost, nato pritisnite **tipko za vklop/izklop/zaklepanje** za potrditev.
 - **Sprejem klica:** hkrati pritisnite obe **tipki za glasnost**.
 - **Končanje klica:** med klicem pritisnite **tipko za vklop/izklop/zaklepanje**.
 - **Ustavitev alarma:** ko se sproži alarm, pridržite **tipko za zvišanje glasnosti** ali **tipko za znižanje glasnosti**, da ustavite alarm.

OPOMBA: če uporabljate telefon s počenim steklom zaslona, se telefon lahko še bolj poškoduje, lahko pa se poškodujete tudi vi. Za popravilo telefona obiščite pooblaščen servisni center družbe LG.

Spoznavanje telefona

Pregled telefona

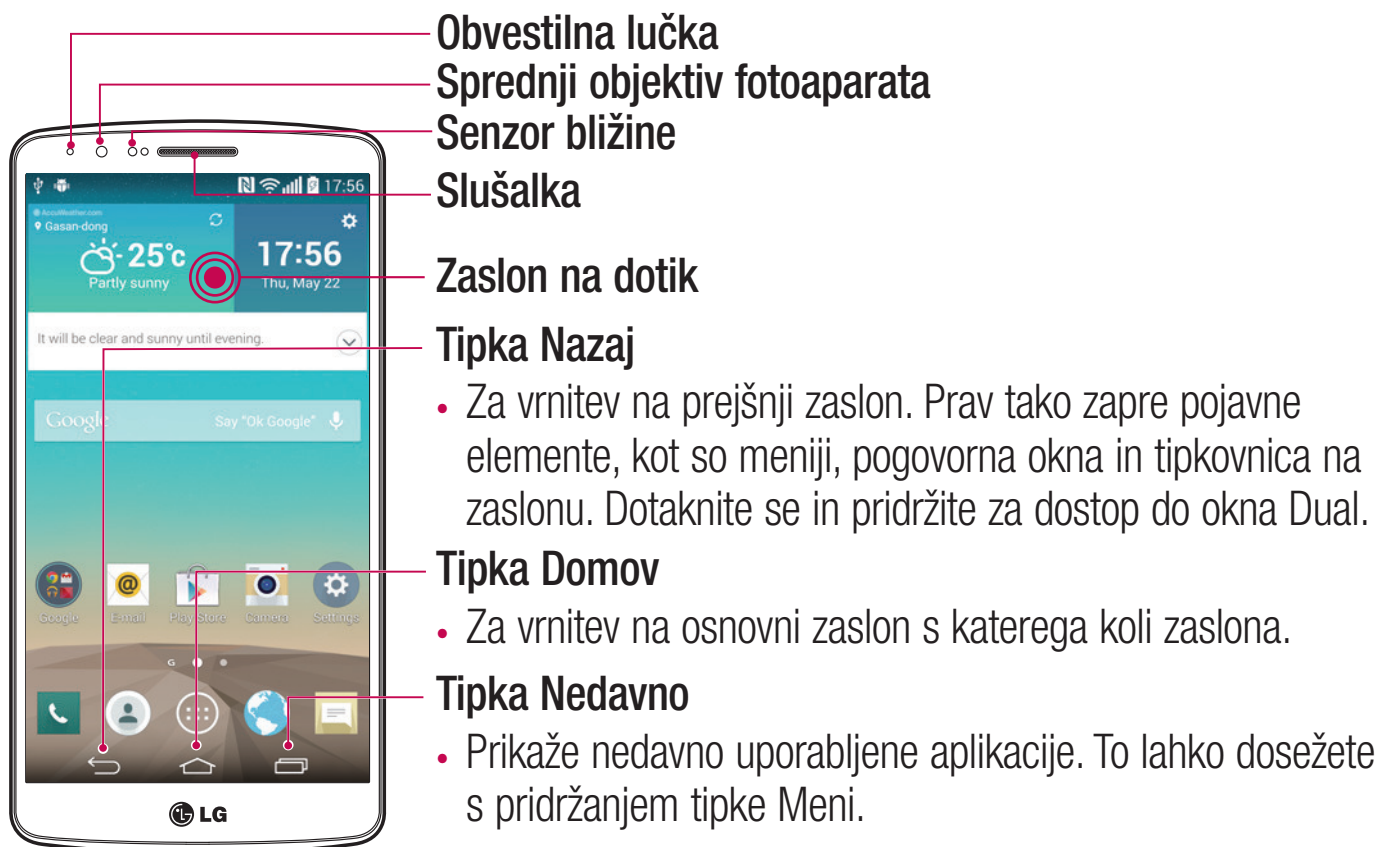

OPOMBA: senzor bližine

Ko držite telefon pri sprejemanju in izvajanju klicev v bližini ušesa, senzor bližine samodejno izklopi osvetlitev ozadja in zaklene zaslon na dotik. To podaljša življenjsko dobo baterije in preprečuje nenamerno aktivacijo zaslona na dotik med klici.

OPOZORILO

Če na telefon postavite težji predmet ali če sedete nanj, lahko poškodujete zaslon LCD in pokvarite zaslon na dotik. Senzorja bližine zaslona LCD ne prekrivajte z zaščitno folijo. To lahko povzroči napačno delovanje senzorja.

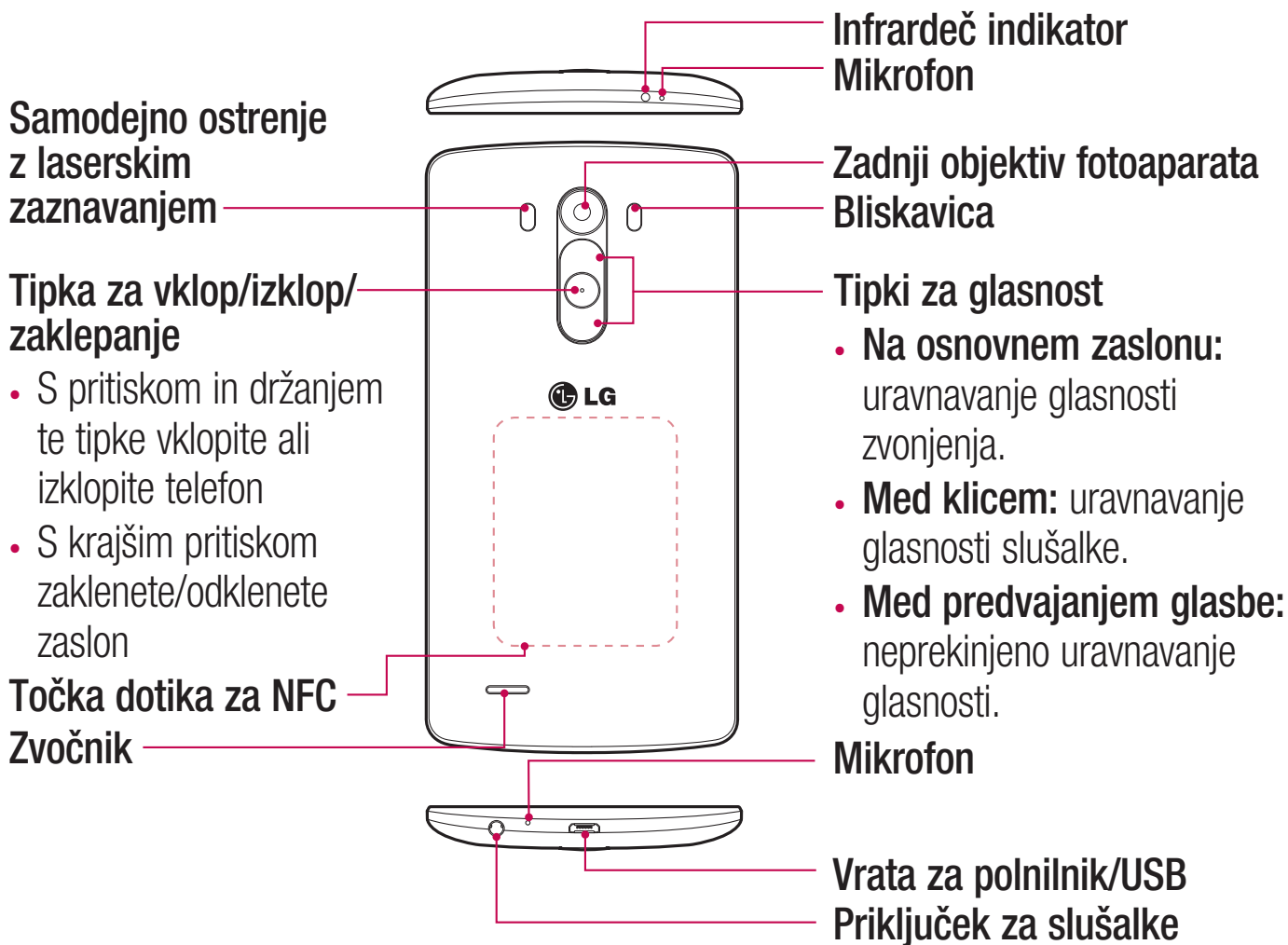

⚠ OPOZORILO

- Ta del obkroža prostor za baterijo. Ne odpirajte zadnjega pokrova.
- Pazite, da ne poškodujete točke dotika za NFC, ki je del antene NFC.

Spoznavanje telefona

Namestitev kartice SIM in baterije

Preden lahko začnete odkrivati skrivnosti svojega novega telefona, ga sestavite.

- 1** Pri odstranjevanju pokrovčka na hrbtni strani telefon trdno držite v roki. Z drugo roko dvignite pokrovček baterije in ga odstranite z nohtom, kot je prikazano na spodnji sliki.

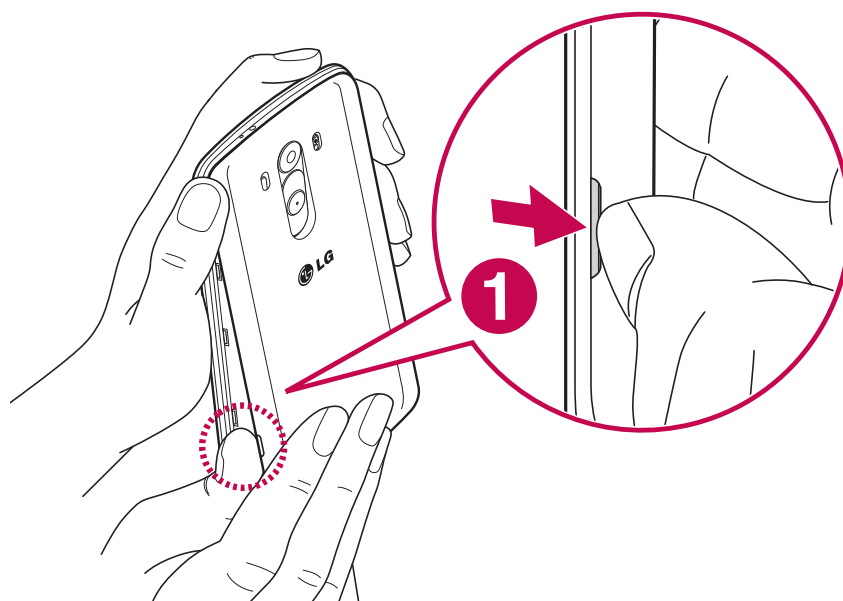

- 2** Kartico SIM potisnite v spodnjo režo za kartico SIM, kot je prikazano na sliki. Pri tem mora biti zlato stično območje kartice obrnjeno navzdol.

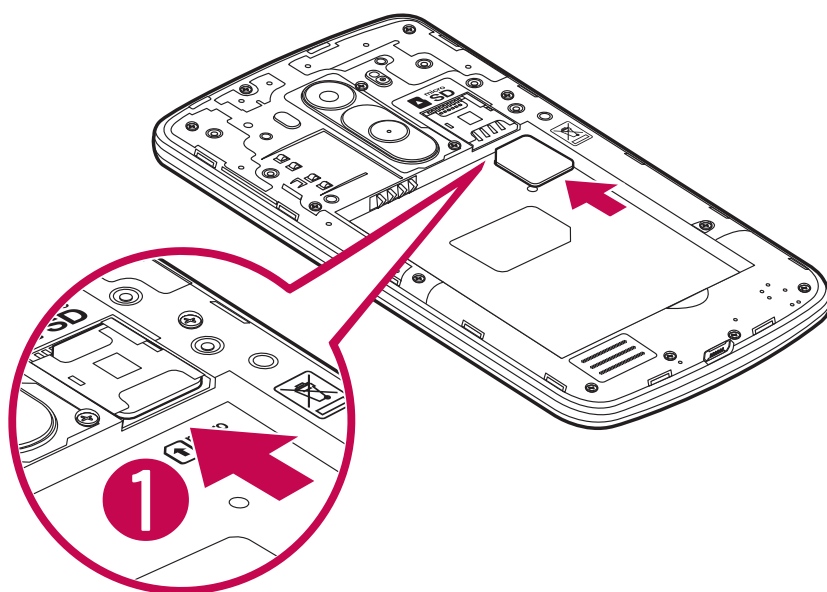

- 3** Vstavite baterijo in pri tem poravnajte zlate stike telefona in baterije (1). Baterijo nato pritisnite navzdol, da se zaskoči v pravi položaj (2).

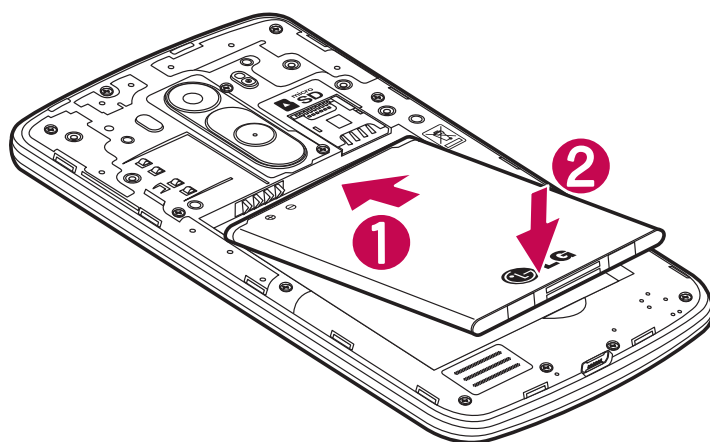

- 4** Poravnajte pokrovček prostora za baterijo (1) in ga pritisnite navzdol, da se zaskoči (2).

Spoznavanje telefona

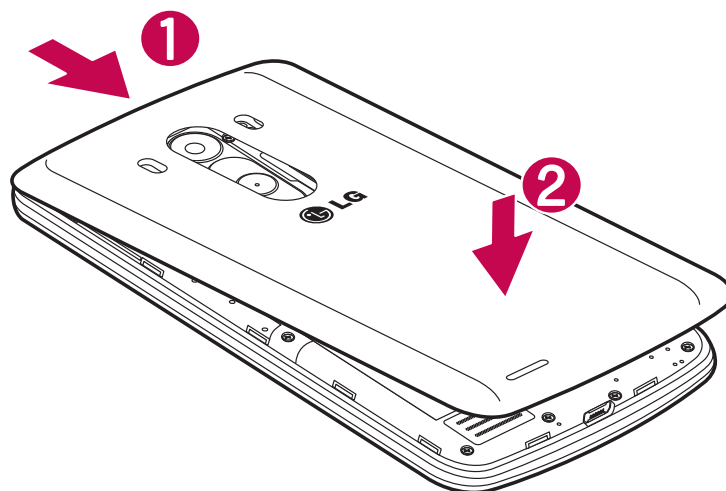

Polnjenje telefona

Baterijo pred prvo uporabo napolnite. Baterijo napolnite s polnilnikom. Napravo lahko napolnite tudi prek računalnika tako, da ju povežete s kablom USB.

OPOZORILO

Uporabljajte le polnilnike, baterije in kable, ki jih je odobril LG. Če uporabljate neodobrene polnilnike, baterije ali kable, se lahko baterija polni počasi ali pa se pojavi sporočilo o počasnem polnjenju. Povzročijo lahko tudi eksplozijo baterije ali poškodujejo napravo, česar garancija ne pokriva.

Priključek za polnilnik je na spodnjem delu telefona. Priklopite polnilnik in ga vklopite v omrežno vtičnico.

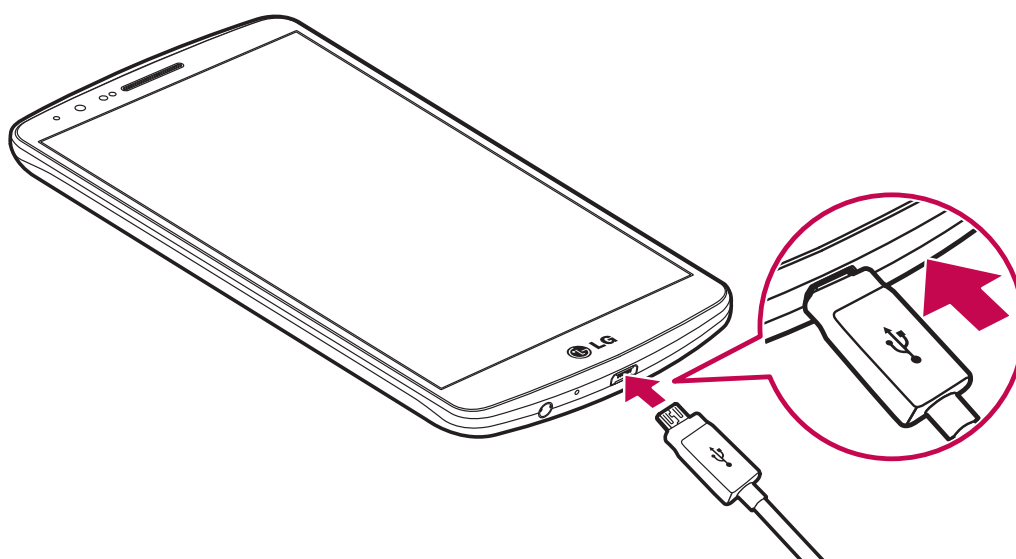

OPOMBA:

- S prvim polnjenjem baterijo popolnoma napolnite, da zagotovite njeno optimalno življenjsko dobo.
- Pokrovčka na zadnji strani ne odpirajte, dokler se telefon polni.

Uporaba pomnilniške kartice

Telefon podpira pomnilniške kartice microSD™ ali microSDHC™ do največje kapacitete 2TB. Te pomnilniške kartice so zasnovane posebej za mobilne telefone ter druge majhne naprave in so namenjene shranjevanju večpredstavnostnih datotek, kot so skladbe, programi, videoposnetki in fotografije, ki jih lahko uporabljate s telefonom.

Vstavljanje pomnilniške kartice:

Pomnilniško kartico vstavite v zgornjo režo za pomnilniško kartico. Pri tem mora biti zlato stično območje kartice obrnjeno navzdol.

Varna odstranitev pomnilniške kartice:

Dotaknite se  > zavihek **Aplikacije** >  **Nastavitve** > zavihek **Splošno** > **Pomnilnik** > **Odstranite kartico SD.**

Spoznavanje telefona

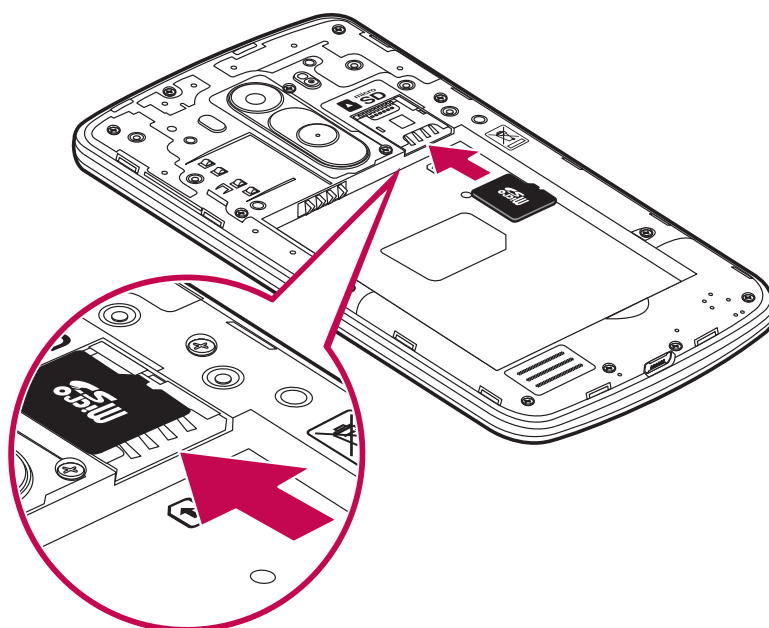



OPOMBA:

- V telefonu uporabljajte samo združljive pomnilniške kartice. Uporaba pomnilniških kartic, ki niso združljive, lahko poškoduje kartico in podatke, shranjene na kartici, ter telefon.
- Pomnilniško kartico obvezno najprej odprite in šele potem jo odstranite iz telefona, da ne pride do poškodb kartice ali podatkov, ki so shranjeni na njej.

Formatiranje pomnilniške kartice:

Pomnilniška kartica je morda že formatirana. Če ni, jo boste morali pred uporabo formatirati.

OPOMBA: pri formatiranju pomnilniške kartice bodo izbrisane vse datoteke, ki so shranjene na njej.

- 1 Dotaknite se , da odprete seznam aplikacij.
- 2 Pomaknite se do možnosti  **Nastavitve** > zavihek **Splošno** > **Pomnilnik**.
- 3 Pritisnite **Odpni kartico SD**.
- 4 Pritisnite **Izbriši kartico SD** > **Izbriši kartico SD** > **Izbriši vse**.

5 Če ste nastavili vzorec za zaklep, ga vnesite in izberite možnost **Izbriši vse**.

OPOMBA: če je na pomnilniški kartici vsebina, se lahko struktura map po formatiranju spremeni, ker se vse datoteke izbrišejo.

Zaklepanje in odklepanje zaslona

Če telefona nekaj časa ne uporabljate, se zaslon samodejno izklopi in zaklene. To preprečuje neželene dotike in varčuje energijo baterije.

Ko telefona ne uporabljate, ga zaklenite s pritiskom tipke **vklop/izklop/zaklepanje** . Če se med zaklepom zaslona izvajajo programi, se morda izvajajo tudi v zaklenjenem načinu. Priporočamo, da pred prehodom v zaklenjeni način zaprete vse programe, da se izognete nepotrebnim stroškom (npr. telefonski klic, dostop do spleta in podatkovna komunikacija).

Telefon zbudite tako, da pritisnete **tipko za vklop/izklop/zaklepanje** . Pojavi se zaklenjeni zaslon. Pritisnite in s prstom potegnite v katero koli smer po zaklenjenem zaslonu, da odklenete osnovni zaslon. Odpre se zadnji odprti zaslon.

Knock Code

Funkcija Knock Code omogoča enostavno vklapljanje in izklapljanje zaslona tako, da zaslon, razdeljen na štiri kvadrate, tapnete v vzorcu Knock Code. Funkcijo lahko onemogočite v nastavitvah zaklepa zaslona.

OPOMBA:

- Če šestkrat vnesete napačen vzorec kode za vklapljanje in izklapljanje, boste samodejno pomaknjeni na prijavo v račun pri Googlu ali na rezervni PIN.
- Zaslon vklopite in izklopite tako, da ga tapnete s prstno blazinico, ne z nohtom.
- Funkcijo kode za vklapljanje in izklapljanje lahko uporabite tako, da tapnete zaslon.

1 Na osnovnem zaslonu tapnite  **tipko Aplikacije** >  **Nastavitve**.

2 Tapnite Zakleni zaslon > Izberite zaslon zaklepa > Knock Code.

Spoznavanje telefona

3 Tapnite kvadrate v vzorcu, da nastavite Knock Code. Vzorec Knock Code je lahko sestavljen iz od treh do osmih tapov. Ko končate, tapnite Končano.

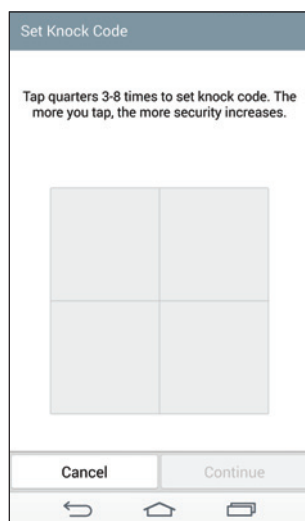

Odklepanje zaslona s kodo za vklapljanje in izklapljanje

Zaslon odklenete tako, da tapnete nastavljeni vzorec kode za vklapljanje in izklapljanje.

- 1** Ko se zaslon izklopi, pritisnite tipko za vklop/izklop.
- 2** Tapnite prej nastavljeni vzorec kode za vklapljanje in izklapljanje.

KnockON

Zaslon lahko enostavno zaklenete ali odklenete tako, da ga dvotapnete.

Hitro dvotapnite sredino zaslona, da ga odklenete. Zaslon zaklenete tako, da dvotapnete vrstico stanja na katerem koli zaslonu (razen na iskalu fotoaparata) ali prazno območje na osnovnem zaslonu.

OPOMBA: ob vklapljanju zaslona pazite, da ne pokrijete senzorja bližine. Če ga pokrijete, se bo zaslon takoj po vklopu izklopil, da bi preprečil nenamensko vklapljanje v žepu ali torbi.

Stereo slušalke z mikrofonom

S priklopljenimi slušalkami lahko uživate v glasbi ali videu s stereo zvokom in z glasbe/ videa preprosto preklapljate na sprejemanje in prekinjanje klicev.

< Spredaj >

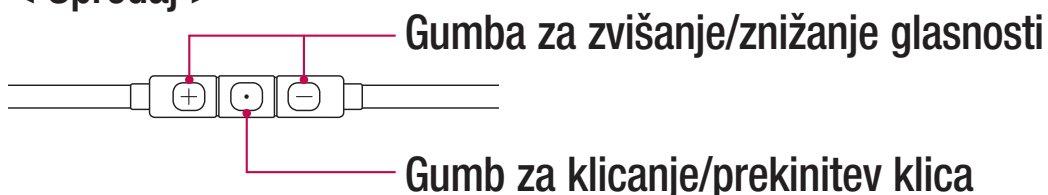

- Pri dohodnih klicih ga pritisnite, če želite sprejeti ali prekiniti klic.
- Med poslušanjem glasbe ga pritisnite, če želite ustaviti ali nadaljevati predvajanje. Če želite predvajati naslednjo skladbo, ga pritisnite dvakrat.

< Zadaj >

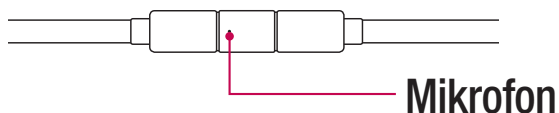

1 Slušalke priklopite, kot je prikazano spodaj.

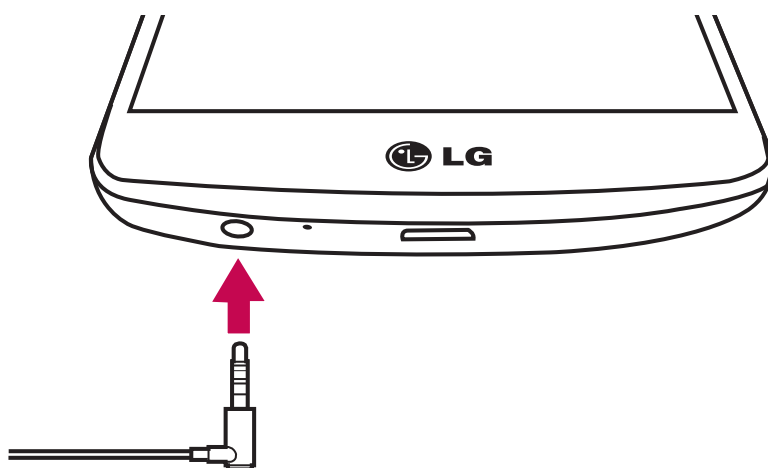

2 Prikaže se plošča z aplikacijami, na kateri lahko izberete, katero aplikacijo želite zagnati.

Spoznavanje telefona

OPOMBA: aplikacije lahko uredite tako, da se prikažejo na plošči in se odločite, ali želite prikazati ploščo z aplikacijami. Oglejte si razdelek < **Pripomoček** >.

- 3** Če dobite klic, ko so slušalke priklopljene na telefon, pritisnite , da klic sprejmete.
- 4** Če želite klic prekiniti, znova pritisnite .

Osnovni zaslon

Nasveti za uporabo zaslona na dotik

Tukaj je nekaj namigov o premikanju po telefonu.

Tap ali dotik – z enoprstnim tapkanjem na tipkovnici na zaslonu izbirate elemente, povezave, bližnjice in črke.

Dotik in držanje – Element na zaslonu tapnete in držite tako, da se ga dotaknete in ne dvignete prsta, dokler se ne izvede dejanje. Če želite na primer odpreti razpoložljive možnosti kontakta, pritisnite in držite kontakt v imeniku, dokler se ne odpre priročni meni.

Vlečenje – za trenutek pritisnite in držite element ter ga, ne da bi dvignili prst, premaknite s prstom po zaslonu v želeni položaj. Na ta način lahko predstavljate elemente na osnovnem zaslonu.

Pomik ali drsanje – povlečete ali podrsate tako, da prst hitro premaknete po površini zaslona brez premora od prvega tupa (da ga ne povlečete). Po seznamu se lahko na primer pomikate navzgor ali navzdol tako, da podrsate po zaslonu navzgor ali navzdol, ali pa brskate po različnih osnovnih zaslonih tako, da povlečete od leve proti desni in obratno.

Dvotap – z dvotapom približate spletno stran ali zemljevid. Hitro dvotapnite na primer razdelek spletne strani, da ga prilagodite širini zaslona. Med ogledom slike lahko pogled približate ali oddaljite tudi z dvotapom.

Stiskanje za povečavo – približajte ali razmaknite kazalec in palec za povečavo oziroma pomanjšavo pri uporabi brskalnika, zemljevida ali brskanju po slikah.

Sukanje zaslona – v številnih aplikacijah in menijih se usmerjenost zaslona prilagodi fizični usmerjenosti naprave.

OPOMBA:

- če želite izbrati element, tapnite sredino ikone.
- Ne pritiskajte premočno; zaslon na dotik je dovolj občutljiv, da zazna že rahel, vendar čvrst tap.
- S konico prsta tapnite želeno možnost. Pazite, da ne tapnete drugih tipk.

Osnovni zaslon

Osnovni zaslon

Osnovni zaslon je začetna točka za veliko aplikacij in funkcij. Prav tako lahko nanj dodajate elemente, kot so bližnjice do aplikacij ali Googlovi pripomočki, s katerimi boste imeli takojšen dostop do podatkov in aplikacij. To je privzet zaslon, do katerega lahko iz vsakega menija dostopate tako, da tapnete .

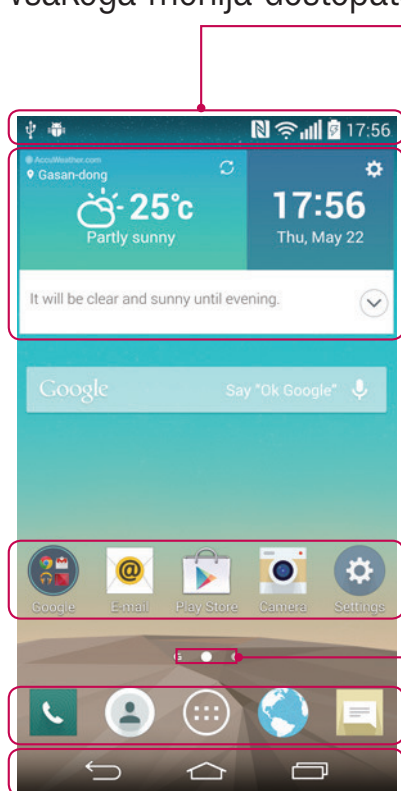

Vrstica stanja

Prikazuje informacije o stanju telefona, vključno z uro, močjo signala, stanjem baterije in ikonami obvestil.

Pripomoček

Pripomočki so aplikacije, ki vsebujejo same sebe, do njih pa lahko dostopate na zaslonu z aplikacijami, osnovnem zaslonu ali razširjenem osnovnem zaslonu. Pripomoček je drugače kot bližnjica prikazan kot aplikacija na zaslonu.

Ikone aplikacij

Tapnite ikono (aplikacije, mape itd.), če jo želite odpreti in uporabljati.

Indikator lokacije

Označuje, kateri domači zaslon si ogledujete.

Območje s hitrimi gumbi

Omogoča dostop do funkcij na katerem koli osnovnem zaslonu z enim dotikom.

Gumbi na dotik na osnovnem zaslonu

Razširjen osnovni zaslon

Operacijski sistem zagotavlja več osnovnih zaslonov, da imate več prostora za dodajanje ikon, pripomočkov in ostalih elementov.

- ▶ S prstom podrsajte levo ali desno po osnovnem zaslonu.

Prilagajanje osnovnega zaslona

Osnovni zaslon lahko prilagodite z dodajanjem aplikacij, pripomočkov ali spreminjanjem ozadij.

Dodajanje elementov na osnovni zaslon

- 1 Pritisnite in držite prazno območje osnovnega zaslona.
- 2 V meniju Način dodajanja izberite element, ki jih želite dodati. Dodan element se bo pojavil na osnovnem zaslonu.
- 3 Povlecite ga na želeno mesto in dvignite prst.

NASVET! Če želite na osnovni zaslon dodati ikono aplikacije, v meniju Aplikacije pritisnite in držite aplikacijo, ki jo želite dodati.

Odstranjevanje elementa z osnovnega zaslona:

- ▶ **Osnovni zaslon** > pritisnite in držite ikono, ki jo želite odstraniti > povlecite jo do .

Dodajanje aplikacije kot hiter gumb

- ▶ Na zaslonu z aplikacijami ali na osnovnem zaslonu pridržite ikono aplikacije in jo povlecite na območje s hitrimi gumbi. Dodati je mogoče do 7 aplikacij.

Odstranjevanje aplikacije z območja s hitrimi gumbi

- ▶ Pridržite zeleni hiter gumb in ga povlecite na .



OPOMBA: tipke **Aplikacije**  ni mogoče odstraniti.

Prilagajanje ikon aplikacij na osnovnem zaslonu

- 1 Pridržite ikono aplikacije, dokler se ne sprost s trenutnega položaja. in jo spustite na zaslon. V zgornjem desnem kotu aplikacije se bo prikazala ikona za urejanje .
- 2 Še enkrat tapnite ikono aplikacije in izberite želeno obliko in velikost ikone.
- 3 Tapnite **OK**, da shranite spremembo.

Osnovni zaslon

Vrnitev na nedavno uporabljene aplikacije

- 1 Pridržite . Prikaže se seznam nedavno uporabljenih aplikacij.
- 2 Tapnite ikono aplikacije, ki jo želite odpreti. Lahko tudi tapnete , da se vrnete na prejšnji zaslon.

Plošča z obvestili

Obvestila vas opozarjajo na prejem novih sporočil, dogodke na koledarju in alarme, pa tudi na dogodke v teku, na primer trajajoči klic.

Ko prejmete obvestilo, se njegova ikona prikaže na vrhu zaslona. Ikone čakajočih obvestil so prikazane na levi, sistemske ikone, ki prikazujejo na primer stanje brezžične povezave ali napolnjenost baterije, pa so prikazane na desni.

OPOMBA: razpoložljive možnosti so lahko odvisne od območja ali ponudnika storitev.



Odpiranje plošče z obvestili

Če želite odpreti ploščo z obvestili, povlecite navzdol od vrstice stanja.

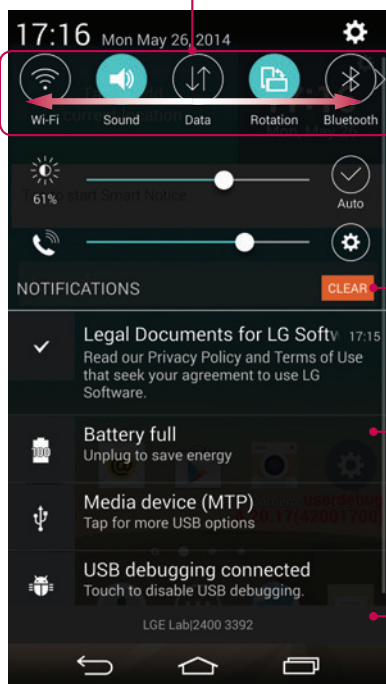

Področje za hitro preklapljanje

Tapnite vsak gumb za hitro preklapljanje, da ga vklopite ali izklopite. Za dostop do menija nastavitve funkcije gumb pridržite. Če želite prikazati več gumbov za preklapljanje, povlecite levo ali desno. Za odstranjevanje, dodajanje ali preurejanje gumbov za preklapljanje tapnite .

Tapnite, če želite počistiti vsa obvestila.

Obvestila

Navedena so trenutna obvestila s kratkimi opisi. Za ogled obvestila ga tapnite.

Če želite zapreti ploščo z obvestili, zavihek pritisnite in ga povlecite na vrh zaslona.

Ikone oznak v vrstici stanja





Ikone oznak so prikazane v vrstici stanja na vrhu zaslona in označujejo zgrešene klice, nova sporočila, dogodke na koledarju, stanje naprave in še več.



Osnovni zaslon

Ikone, prikazane na vrhu zaslona, podajajo informacije o stanju naprave. V spodnji tabeli so našteje najpogostejše ikone.

Ikona	Opis	Ikona	Opis
	Ni kartice SIM		Zvonjenje je utišano
	Ni omrežnega signala		Vklopljen je način vibriranja
	Vklopljen je letalski način		Baterija je polna
	Povezan z omrežjem Wi-Fi		Baterija se polni
	Priključene žične slušalke		Telefon je povezan z računalnikom prek kabla USB
	Klic v teku		Prenos podatkov
	Zgrešeni klic		Nalaganje podatkov
	Bluetooth je vključen		GPS je vklopljen
	NFC je vklopljen		Sinhroniziranje podatkov
	Sistemska opozorilo		Na voljo je novo sporočila storitve Gmail
	Nastavljen je alarm		Na voljo je novo sporočila Hangoutsa
	Nova glasovna pošta		Izberi način vnosa







	Novo sporočilo SMS ali MMS		Skupna raba vsebine predstavnostnega strežnika je vklopljena
	Trenutno se predvaja skladba		Mobilna dostopna točka je aktivna

OPOMBA: mesta ikon v vrstici stanja so lahko odvisno od funkcije ali storitve razlikujejo.

Tipkovnica na zaslону

Besedilo lahko vnašate s tipkovnico na zaslону. Ko je treba vnesti besedilo, se tipkovnica samodejno pojavi na zaslону. Za ročni prikaz tipkovnice tapnite besedilno polje, v katerega želite vnesti besedilo.

Uporaba tipkovnice in vnašanje besedila

-  Tapnite enkrat, če želite, da je naslednja črka velika. Dvotapnite, če želite, da so vse črke velike.
-  Tapnite, da preklopite med številsko tipkovnico in tipkovnico s simboli.
-  Tapnite, da preklopite v način rokopisa.
-  Pritisnite, da vnesete presledek.
-  Tapnite, da ustvarite novo vrstico.
-  Pritisnite, da izbrišete zadnji znak.

Vnos naglašanih črk

Če za vnos besedila na primer izberete francoščino ali španščino, lahko vnašate posebne francoske oz. španske znake (npr. á).

Če želite na primer vnesti "á", pritisnite tipko "a" in jo pridržite, dokler se tipka za povečavo ne poveča in prikaže znakov, ki jih uporabljajo drugi jeziki.

Nato izberite posebni znak, ki ga želite vstaviti.

Nastavitev Googlovega računa

Ob prvem vklopu telefona lahko aktivirate omrežje, se vpišete v Googlov račun in izberete, kako želite uporabljati nekatere Googlove storitve.

Nastavitev Googlovega računa:

- Na pojavnem nastavitvenem zaslonu se prijavite v Googlov račun.

ALI

- Tapnite  >  > zavihek **Aplikacije** > izberite Googlovo aplikacijo, na primer **Gmail** > izberite **Novo**, da ustvarite nov račun.

Če imate Googlov račun, tapnite **Obstoječ**, vnesite e-poštni naslov in geslo ter tapnite .

Ko nastavite Googlov račun v telefonu, se telefon samodejno sinhronizira z Googlovim računom v spletu.

Vaš imenik, sporočila v nabiralniku Gmail, dogodki koledarja in druge informacije iz teh aplikacij in storitev v spletu se sinhronizirajo s telefonom. (To je odvisno od vaših sinhronizacijskih nastavitvev.)

Ko se prijavite, lahko s telefonom uporabljate Gmail™ in druge Googlove storitve.

Povezovanje z omrežji in napravami

Wi-Fi

Prek omrežja Wi-Fi lahko uporabljate širokopolasovno internetno povezavo znotraj pokritosti brezžične dostopne točke (AP). Prek omrežja Wi-Fi lahko brezplačno uporabljate brezžični internet.



Vzpostavljanje povezave z omrežji Wi-Fi

Če želite v telefonu uporabljati Wi-Fi, potrebujete dostop do brezžične dostopne točke ali "dostopne točke". Nekateri dostopne točke so odprte in preprosto vzpostavite povezavo z njimi. Druge so skrite ali zaščitene; telefon morate za povezavo z njimi posebej konfigurirati.

Ko omrežja Wi-Fi ne uporabljate, ga izklopite, da podaljšate vzdržljivost baterije.

OPOMBA: če ste izven območja ali Wi-Fi nastavite na **IZKLOPLJENO**, vam bo mobilni operater morda zaračunal dodatne pristojbine za prenos podatkov.

Vklop funkcije Wi-Fi in povezava z omrežjem Wi-Fi

- 1 Tapnite  >  > zavihek **Aplikacije** >  **Nastavitve** > zavihek **Omrežja** > **Wi-Fi**.
- 2 Nastavitve **Wi-Fi** na **VKLOP**, da ga vklopite in poiščete razpoložljiva omrežja Wi-Fi.
- 3 Ponovno tapnite meni Wi-Fi, če si želite ogledati seznam aktivnih omrežij Wi-Fi v dosegu.
 - Zavarovana omrežja so označena z ikono ključavnice.
- 4 Tapnite omrežje, da vzpostavite povezavo z njim.
 - Če je omrežje zavarovano, morate vnesti geslo ali druge poverilnice. (Za podrobnosti se obrnite na skrbnika omrežja)
- 5 Vrstica stanja prikazuje ikone, ki označujejo stanje povezave z Wi-Fi-omrežjem.

Povezovanje z omrežji in napravami

Bluetooth

Prek povezave Bluetooth lahko pošiljate podatke tako, da zaženete ustrezno aplikacijo. Ni jih mogoče pošiljati iz menija Bluetooth kot pri večini drugih mobilnih telefonov.

OPOMBA:

- Družba LG ne prevzema odgovornosti za izgubo podatkov, preštetih podatke ali zlorabo podatkov, ki so bili poslani ali prejeti s pomočjo brezžične funkcije Bluetooth.
- Za izmenjavo in prejemanje podatkov uporabljajte preverjene in ustrezno zaščitene naprave. Če so med napravami ovire, se lahko razdalja, na kateri je mogoč prenos podatkov, zmanjša.
- Nekatero naprave, še posebej tiste, ki jih ni testirala ali odobrila družba Bluetooth SIG, morda niso združljive z vašo napravo.

Vklop povezave Bluetooth in seznanjanje vašega telefona z napravo Bluetooth

Preden lahko telefon povežete z drugo napravo, ju morate združiti.

- 1 Tapnite  >  > zavihek **Aplikacije** >  **Nastavitve** > zavihek **Omrežja** > nastavite **Bluetooth** na **VKLOP**.
- 2 Ponovno pritisnite meni **Bluetooth**. Na voljo vam bosta možnosti, da naredite telefon viden in da poiščete druge naprave. Pritisnite **Iskanje naprav**, če si želite ogledate naprave v dosegu povezave Bluetooth.
- 3 Na seznamu izberite napravo, s katero želite združiti telefon.

Ko je seznanjanje uspešno, bo vaša naprava vzpostavila povezavo z drugo napravo.

OPOMBA: nekatere naprave, še posebej slušalke ali avtomobilski kompleti za prostoročno telefoniranje, imajo lahko fiksni PIN za Bluetooth, na primer 0000. Če ima druga naprava PIN, ga boste morali vnesti.



Pošiljanje podatkov po brezžični povezavi Bluetooth

- 1 V ustrezni aplikaciji ali mapi **Prenosi** izberite datoteko ali element, na primer kontakt, dogodek v koledarju ali predstavnostno datoteko.
- 2 Izberite možnost pošiljanja podatkov prek povezave Bluetooth.

OPOMBA: način za izbiro možnosti se lahko razlikuje glede na vrsto podatkov.

- 3 Iskanje in združevanje z napravo z omogočeno povezavo Bluetooth.

Prejemanje podatkov prek brezžične povezave Bluetooth

- 1 Tapnite  >  > zavihek **Aplikacije** >  **Nastavitve** > zavihek **Omrežja** > nastavite **Bluetooth** na **VKLOP**.
- 2 Še enkrat tapnite meni **Bluetooth** in potrdite polje na vrhu zaslona, če želite, da je naprava vidna drugim napravam.

OPOMBA: če želite določiti časovno obdobje, v katerem naj bo naprava vidna, tapnite  > **Časovna omejitev za vidnost**.

- 3 Izberite **Sprejmi** in potrdite prejemanje podatkov iz druge naprave.

kupna raba podatkovne povezave telefona

Deljenje povezave prek USB-ja in prenosna dostopna točka Wi-Fi sta odlični funkciji, ko brezžične povezave niso na voljo. Mobilno podatkovno povezavo telefona lahko prek USB-kabla uporablja tudi vaš računalnik (deljenje internetne povezave prek USB-ja). Mobilno podatkovno povezavo telefona lahko postavite tudi v skupno rabo z več napravami tako, da telefon spremenite v prenosno dostopno točko Wi-Fi.

Ko telefon deli svojo podatkovno povezavo, se v vrstici stanja prikaže ikona, v predal obvestil pa prejimate obvestilo.

Za najnovejše informacije o deljenju internetne povezave in prenosnih dostopnih točkah, vključno s podprtimi operacijskimi sistemi in drugimi podrobnostmi, obiščite spletno mesto <http://www.android.com/tether>.

Povezovanje z omrežji in napravami



Deljenje podatkovne povezave telefona kot prenosne dostopne točke Wi-Fi

- 1 Za aktiviranje tapnite  >  > zavihek **Aplikacije** >  **Nastavitve** > zavihek **Omrežja** > **Posredovanje & Omrežja** > **dostopna točka Wi-Fi**.
- 2 Vnesite geslo in tapnite **Shrani**.

NASVET! Če imate v računalniku operacijski sistem Windows 7 ali zadnjo različico operacijskega sistema Linux (kot je Ubuntu), vam običajno ne bo treba pripraviti računalnika na deljenje internetne povezave. Če pa imate starejšo različico operacijskega sistema Windows ali drug operacijski sistem, boste morali računalnik pripraviti na vzpostavitev omrežne povezave prek USB-ja. Za najnovejše informacije o tem, kateri operacijski sistemi podpirajo deljenje internetne povezave prek USB-ja in kako jih konfigurirate, obiščite spletno mesto <http://www.android.com/tether>.

Preimenovanje ali zaščita prenosne dostopne točke

Spremenite lahko ime Wi-Fi-omrežja telefona (SSID) in zaščitite njegovo Wi-Fi-omrežje.





- 1 Tapnite  >  > zavihek **Aplikacije** >  **Nastavitve** > zavihek **Omrežja** > **Posredovanje & Omrežja** > **dostopna točka Wi-Fi**.
- 2 Tapnite **Nastavljanje vroče točke Wi-Fi**.
 - Odpre se pogovorno okno **Nastavljanje vroče točke Wi-Fi**.
 - Spremenite lahko **SSID (ime) omrežja**, ki ga vidijo drugi računalniki, ko iščejo Wi-Fi-omrežja.
 - Tapnete lahko tudi meni **Zaščita**, da konfigurirate omrežje z zaščitenim brezžičnim dostopom WPA2 in ključem v predhodni skupni rabi (PSK).
 - Če izberete varnostno možnost **WPA2 PSK**, bo v pogovorno okno **Nastavljanje vroče točke Wi-Fi** dodano polje za geslo. Če vnesete geslo, boste morali to geslo vnesti tudi, ko boste z dostopno točko telefona želeli povezati računalnik ali drugo napravo. Lahko pa tudi nastavite **Odpri** v meniju **Zaščita**, da iz omrežja Wi-Fi odstranite zaščito.
- 3 Tapnite **Shrani**.

POZOR! Če za varnostno možnost nastavite Odpri, drugim ne morete preprečiti nepooblaščne uporabe spletnih storitev, zato lahko nastanejo dodatni stroški. Za preprečevanje nepooblaščne uporabe je bolje obdržati varnostno možnost.

Wi-Fi Direct

Wi-Fi Direct podpira neposredno povezavo med napravami z brezžično povezavo brez dostopne točke. Wi-Fi Direct ima visoko porabo baterije, zato priporočamo, da med njegovo uporabo telefon priklopite v stensko vtičnico. Vnaprej preverite omrežje Wi-Fi in Wi-Fi in se prepričajte, da uporabniki vzpostavljajo povezavo z istim omrežjem.

Vklop funkcije Wi-Fi Direct:

- 1 Tapnite  >  > zavihek **Aplikacije** >  **Nastavitve** > zavihek **Omrežja** > **Wi-Fi**.
- 2 Tapnite **tipko Meni**  > **Wi-Fi Direct**.
- 3 Na seznamu najdenih naprav izberite napravo, s katero želite vzpostaviti povezavo.

Uporaba funkcije SmartShare

SmartShare uporablja tehnologijo DLNA (Digital Living Network Alliance), ki omogoča izmenjavo digitalnih vsebin po brezžičnem omrežju. Za uporabo te funkcije morata imeti obe napravi potrdilo združenja DLNA. Funkcijo SmartShare lahko uporabljate v aplikacijah Galerija in Glasba.

- 1 Na vsebini, ki jo želite predvajati ali prenašati, tapnite  ali **tipko Meni**  > **SmartShare**.
- 2 V pogovornem oknu tapnite **Predvajaj** ali **Beam**.
 - **Predvajanje:** vsebino lahko pretakate prek televizorja, zvočnika Bluetooth itd.
 - **Beam:** vsebino lahko pošljete v naprave Bluetooth ali LG-jeve telefone in tablične računalnike, ki podpirajo SmartShare Beam*.

Povezovanje z omrežji in napravami

*SmartShare Beam hitro prenaša večpredstavnostno vsebino prek protokola Wi-Fi Direct.

3 Na seznamu tapnite napravo, v kateri želite predvajati ali v katero želite prenašati vsebino.

- Če naprave ni na seznamu, se prepričajte, da je povezava Wi-Fi, Wi-Fi Direct ali Bluetooth vklopljena in tapnite **Znova skeniraj**.

4 Tapnite **Pošlji**.

Predvajanje vsebine iz bližnjih naprav, kot je računalnik ali mobilna naprava, na telefonu

1 Če želite telefon povezati z bližnjimi napravami, tapnite **Bližnje naprave** v aplikacijah **Galerija**, **Glasba**, kot je prikazano spodaj.

<Galerija>

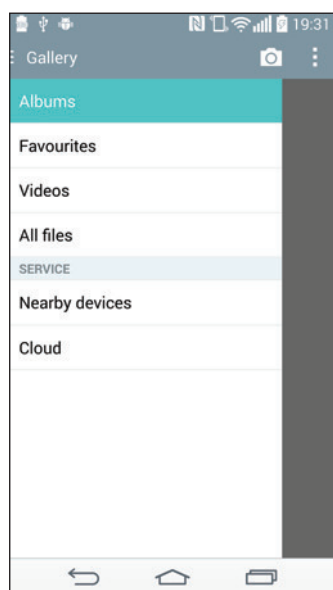

<Glasba>

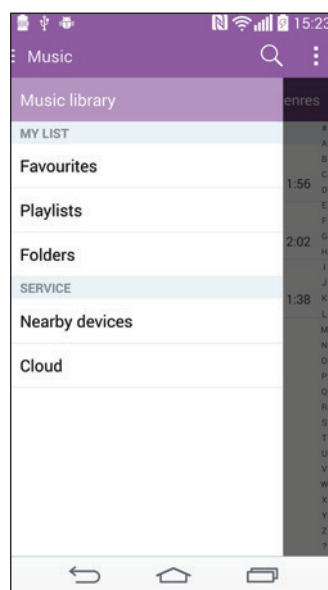

- Prepričajte se, da so telefon in bližnje naprave povezane v isto omrežje Wi-Fi.
- Prepričajte se, da je funkcija DLNA v bližnji napravi vklopljena.

2 Za vzpostavitev povezave tapnite napravo.

Če naprave ni na seznamu, tapnite **Iskanje naprav v bližini**.

Po vzpostavitvi povezave lahko v vsebini iz bližnje naprave uživate kar na telefonu.

Povezava z računalnikom prek kabla USB

Spoznajte različne vrste povezav USB, na katere lahko napravo povežete z računalnikom prek kabla USB.

Prenašanje glasbe, fotografij in videoposnetkov v načinu masovnega pomnilnika USB

- 1 Telefon povežite z računalnikom prek kabla USB.
- 2 Če v računalnik niste namestili gonilnika za platformo LG Android, morate nastavitve spremeniti ročno. Povlecite navzdol vrstico stanja > tapnite **USB je priključen** > izberite možnost **Metoda povezave USB** in nato **Medijska naprava (MTP)**.
- 3 V računalniku si lahko zdaj ogledate vsebino zunanjega pomnilnika in prenesete datoteke.

Sinhronizacija s programom Windows Media Player

Prepričajte se, da je Windows Media Player nameščen v računalniku.

- 1 S kablom USB priklopite telefon na računalnik, v katerem je nameščen Windows Media Player.
 - 2 Izberite možnost **Sinhroniziranje medijev (MTP)**. Ob vzpostavitvi povezave se bo na računalniku prikazalo pojavno okno.
 - 3 Za sinhronizacijo glasbenih datotek odprite Windows Media Player.
 - 4 V pojavnem oknu uredite ali vnesite ime vaše naprave (če je treba).
 - 5 Izberite želene glasbene datoteke in jih povlecite na seznam za sinhronizacijo.
 - 6 Začnite sinhronizacijo.
- Za sinhronizacijo s programom Windows Media Player morajo biti izpolnjene te zahteve.





Povezovanje z omrežji in napravami

Element	Zahteva
Operacijski sistem	Microsoft Windows XP SP2, Vista ali novejši
Različica predvajalnika Windows Media Player	Windows Media Player 10 ali novejši

- Če imate različico programa Windows Media Player, starejšo od različice 10, namestite različico 10 ali novejšo.

Klici

Klicanje

- 1 Tapnite , da odprete tipkovnico.
- 2 S tipkovnico vnesite številko. Za brisanje številke tapnite .
- 3 Če želite klicati, tapnite .
- 4 Če želite končati klic, tapnite ikono **Končaj** .

NASVET! Za vnos znaka "+" za klice v tujino pritisnite in pridržite .

Klicanje kontaktov

- 1 Tapnite , da odprete imenik.
- 2 Pomaknite se po seznamu kontaktov ali vnesite prvih nekaj črk kontakta, ki ga želite poklicati tako, da tapnete **Iskanje kontakta**.
- 3 Na seznamu tapnite , ki ga želite poklicati.

Sprejem in zavrnitev klica

Če klic prejmete, ko je telefon zaklenjen, povlecite  v katero koli smer, da odgovorite na dohodni klic.





Če želite dohodni klic zavrniti, povlecite  v katero koli smer.

Prilagoditev glasnosti med klicem

Če želite prilagoditi glasnost med klicem, uporabite tipki za zvišanje in znižanje glasnosti na zadnji strani telefona.

Klici

Drugi klic

- 1 Med prvim klicem tapnite tipko **Meni**  > **Dodaj klic** in pokličite številko. Seznam nedavno klicanih števil si lahko ogledate tako, da tapnete **Dnevniki klicev**, lahko pa po stikih iščete tako, da tapnete **Imenik** in izberete stik, ki ga želite poklicati. Stike lahko poiščete tudi tako, da izberete **Priljubljene** ali **Skupine**.
- 2 Če želite opraviti klic, tapnite .
- 3 Oba klica bosta prikazana na zaslonu za klice. Prvi klic bo zaklenjen in zadržan.
- 4 Tapnite prikazano številko, če želite preklopiti med klicema. Ali tapnite  **Združi klice**, da začnete konferenčni klic.
- 5 Če želite končati aktivni klic, tapnite **Končaj** ali , nato pa vrstico z opozorili povlecite navzdol in izberite ikono **Končaj klic** .

OPOMBA: vsak opravljen klic se zaračuna.

Ogled dnevnikov klicev

Na osnovnem zaslonu tapnite  in izberite **Dnevniki klicev**.



Ogledate si lahko seznam vseh klicanih, prejetih in zgrešenih klicev.

NASVET!

- Tapnite kateri koli vnos v dnevniku klicev, da si ogledate datum, čas in trajanje klica.
- Če želite izbrisati vse zabeležene elemente, tapnite **tipko Meni**  in nato **Izbriši vse**.

Nastavitve klicev

Nastavite lahko vse klicne nastavitve telefona, na primer posredovanje klica in druge posebne funkcije, ki jih omogoča ponudnik storitev.

- 1 Na osnovnem zaslonu tapnite .
- 2 Tapnite .
- 3 Pritisnite **Nastavitve klicev** in izberite možnosti, ki jih želite nastaviti.

Imenik



V telefon lahko dodate stike in jih sinhronizirate s stiki v svojem Googlovem računu ali v drugih računih, ki podpirajo sinhronizacijo stikov.

Iskanje kontakta

na osnovnem zaslonu

- 1 Tapnite , da odprete imenik.
- 2 Tapnite **Iskanje kontakta** in s tipkovnico vnesite ime kontakta.

Dodajanje novega kontakta

- 1 Tapnite , vnesite telefonsko številko novega kontakta in tapnite **tipko Meni** . Tapnite **Dodaj v imenik > Nov kontakt**.
- 2 Če želite novemu kontaktu dodati sliko, tapnite območje slike. Izbirate lahko med možnostma **Fotografiraj** ali **Izberite iz galerije**.
- 3 Tapnite kategorijo informacij o kontaktu in vnesite podrobnosti o kontaktu.
- 4 Tapnite **Shrani**.

Priljubljeni kontakti

Kontakte, ki jih pogosto kličete, lahko dodate med priljubljene.

Dodajanje kontakta med priljubljene

- 1 Tapnite , da odprete imenik.
- 2 Tapnite kontakt, da si ogledate podrobnosti.
- 3 Tapnite zvezdico, ki je v desnem kotu ob imenu kontakta. Zvezdica se obarva rumeno.

Odstranjevanje kontakta s seznama priljubljenih

- 1 Tapnite , da odprete imenik.
- 2 Tapnite zavihek **Priljubljene** in izberite stik, da si ogledate podrobnosti.
- 3 Tapnite rumeno zvezdico, ki je v desnem kotu ob imenu kontakta. Zvezdica se obarva belo in stik je odstranjen iz priljubljenih.

Ustvarjanje skupine



- 1 Tapnite , da odprete imenik.
- 2 Tapnite **Skupine** in nato še **tipko Meni** . Izberite **Nova skupina**.
- 3 Vnesite ime za novo skupino. Za novo ustvarjeno skupino lahko nastavite tudi posebno melodijo zvonjenja.
- 4 Če želite shraniti skupino, tapnite **Shrani**.

OPOMBA: če skupino izbrišete, kontakti, dodeljeni tej skupini, ne bodo izgubljeni. Ostali bodo v imeniku.

Sporočila

Telefon združuje sporočila SMS in MMS v enem intuitivnem in preprostem meniju.

Pošiljanje sporočila

- 1 Tapnite  na osnovnem zaslonu in nato še , da odprete prazno sporočilo.
- 2 Vnesite ime ali številko kontakta v polju **Za**. Med vnašanjem imena kontakta se prikazujejo kontakti z ujemajočimi se črkami. Tapnete lahko predlaganega prejemnika. Dodate lahko več kontaktov.

OPOMBA: plačati boste morali besedilno sporočilo, ki ga pošljete vsaki osebi.

- 3 Tapnite polje **Napiši sporočilo** in začnite pisati besedilo.
- 4 Tapnite , da odprete meni Možnosti. Izbirate lahko med možnostmi **Hitro sporočilo**, **Vstavi smeška**, **Načrtujte pošiljanje**, **Dodaj zadevo** in **Zavrzi**.

NASVET! Če želite sporočilu dodati datoteko, tapnite ikono .

- 5 Tapnite **Pošlji**, da pošljete sporočilo.
- 6 Na zaslonu so prikazani tudi odgovori na sporočilo. Ko berete in pošiljate dodatna sporočila, se ustvari sporočilna nit.

OPOZORILO:

- Omejitev 160 znakov se lahko razlikuje glede na državo, odvisno od jezika in kodiranja SMS-sporočila.
- Če sporočilu SMS dodate sliko, videoposnetek ali zvočno datoteko, se samodejno pretvori v sporočilo MMS, ki bo temu ustrezno tudi zaračunano.

Okno z razvrščenimi sporočili

Sporočila (SMS, MMS), izmenjana z drugo osebo, je za lažji pregled pogovora mogoče razvrstiti kronološko.

Spreminjanje nastavitev sporočil

Nastavitve sporočil v telefonu so vnaprej določene, zato lahko takoj začnete pošiljati sporočila. Nastavitve lahko prilagodite.

- Tapnite ikono **Sporočila** na osnovnem zaslonu, nato pa še  in **Nastavitve**.

E-pošta

E-poštno aplikacijo lahko uporabljate za branje e-pošte storitev, kot je Gmail. E-poštna aplikacija podpira te vrste računov: POP3, IMAP in Exchange.

Nastavitve računa, ki jih morate vnesti, vam lahko posreduje ponudnik storitev ali skrbnik sistema.

Upravljanje e-poštnega računa

Ko prvič odprete aplikacijo **E-pošta**, se odpre čarovnik za dodajanje e-poštnega računa. Po prvi nastavitvi je v e-poštni aplikaciji prikazana vsebina vašega nabiralnika.

Dodajanje e-poštnega računa:

- Tapnite  >  > zavihek **Aplikacije** > **E-pošta** > tapnite  > **Nastavitve** >  **Dodaj račun**.



Spreminjanje nastavitve e-poštnega računa:

- Tapnite  >  > zavihek **Aplikacije** > **E-pošta** > tapnite  > **Nastavitve** > **Splošne nastavitve**.

Brisanje e-poštnega računa:

- Tapnite  >  > zavihek **Aplikacije** > **E-pošta** > tapnite  > **Nastavitve** > tapnite  > **Odstrani račun** > izberite račun za brisanje > **Odstrani** > izberite **Da**.





Upravljanje map računa

Tapnite  >  > zavihek **Aplikacije** > **E-pošta** > tapnite  in izberite **Mape**.

Vsak račun ima mape Prejeto, Odpošlji, Poslano in Osnutki. Glede na možnosti, ki jih podpira ponudnik računa, imate lahko še druge mape.

Sestavljanje in pošiljanje e-pošte

Sestavljanje in pošiljanje sporočila

- 1 V aplikaciji **E-pošta** tapnite .
- 2 Vnesite naslov zelenega prejemnika sporočila. Med vnašanjem besedila bodo prikazani ujemajoči se naslovi iz imenika. Več naslovov ločite s podpičji.
- 3 Tapnite , če želite dodati kopijo ali slepo kopijo in , če želite pripeti datoteke.
- 4 Vnesite besedilo sporočila.
- 5 Tapnite .

NASVET! Ko v mapo Prejeto prejmete novo e-poštno sporočilo, boste obveščeni z zvokom ali vibriranjem.

Fotoaparar in videokamera

S fotoaparatom ali videokamero lahko posnamete in izmenjujete slike in videoposnetke. V telefon je vgrajen fotoaparar s 13 milijoni slikovnih pik in samodejnim ostrenjem, s katerim lahko posnamete izostrene slike in videoposnetke.



OPOMBA: pred fotografiranjem očistite zaščitni pokrov objektivna s krpo iz mikrovlaknen. Pokrov objektivna s prstnimi odtisi lahko povzroči zamegljene slike s učinkom "svetniškega sija".

Odpiranje aplikacije Fotoaparar

Na osnovnem zaslonu tapnite **tipko Aplikacije**  > **Fotoaparar** .

ALI

Na osnovnem zaslonu tapnite ikono **Fotoaparar** .

NASVET! Če ste telefon nastavili na odklepanje z vlečenjem na zaklenjenem zaslonu, pritisnite tipko za vklop/izklop/zaklepanje  na hrbtne strani telefona in povlecite ikono fotoapararata  navzgor, da odprete aplikacijo Fotoaparar.

Spoznavanje iskala

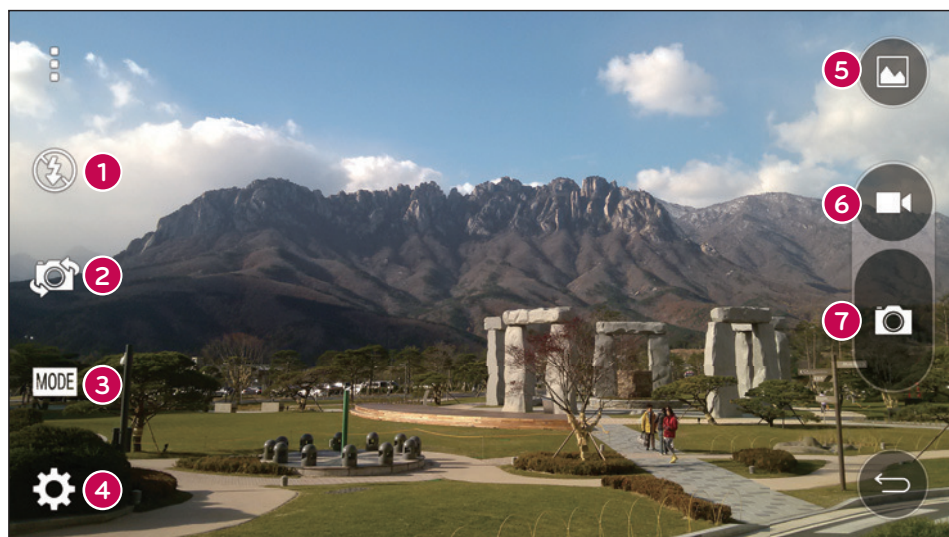



- 1 **Bliskavica** – tapnite, da jo **vklopite, izklopite** ali nastavite na **Samodejno**.
- 2 **Preklopi fotoaparata** – tapnite, da preklopite med zadnjim in sprednjim objektivom fotoaparata.
- 3 **Način** – izbirate lahko med naslednjimi načini: **Samodejno, Čarovniški fokus, Panorama** in **Dvojno**.
- 4 **Nastavitve** – tapnite, da prilagodite nastavitve fotoaparata in videokamere.
- 5 **Galerija** – tapnite, da odprete aplikacijo Galerija.
- 6 **Gumb za snemanje videoposnetka** – tapnite, da začnete snemati videoposnetek.
- 7 **Gumb za zajemanje** – tapnite, da posnamete fotografijo.

Fotografiranje

Fotografiranje s fotoaparatom telefona je zelo preprosto. Izberite motiv, usmerite objektiv in pritisnite gumb.

Če želite posneti fotografijo:

- 1 Na osnovnem zaslonu tapnite **tipko Aplikacije**  > **Fotoaparata** .
- 2 Glejte zaslon in izberite motiv.
- 3 Kvadrat okrog motiva pomeni, da je fotoaparata izostril sliko.
- 4 Tapnite . Slika se samodejno shrani v aplikacijo Galerija.

Snemanje videoposnetkov

Poleg fotografiranja lahko z vgrajeno videokamero tudi snemate, predvajate in pošiljate videoposnetke.

- 1 Na osnovnem zaslonu tapnite **tipko Aplikacije**  > **Fotoaparata** .
- 2 Glejte zaslon in izberite motiv.
- 3 Tapnite , da začnete snemati videoposnetek.
- 4 Dolžina posnetka je prikazana na vrhu zaslona.

Fotoaparāt in videokamera

OPOMBA: če želite med snemanjem videoposnetka posneti fotografijo, tapnite .

- 5 Tapnite , da začasno prekinete snemanje videoposnetka. Če želite nadaljevati snemanje, tapnite .

ALI

- 6 Za konec snemanja tapnite . Videoposnetek se samodejno shrani v aplikacijo Galerija.

Nastavitve fotoaparata in videokamere

V načinu fotoaparata tapnite ustrezno ikono, da prilagodite eno od naslednjih nastavitvev fotoaparata.

- **Bliskavica** : tapnite, da jo **vklopite, izklopite** ali nastavite na **Samodejno**.
- **Preklopi fotoaparāt** : preklopite med zadnjim in sprednjim objektivom fotoaparata.
- **Način** : izbirate lahko med naslednjimi načini: **Samodejno**, **Čarovniški fokus**, **Panorama** in **Dvojno**.
 - ▶ **Samodejno:** posname samodejni posnetek.
 - ▶ **Čarovniški fokus:** omogoča, da po fotografiranju znova izberete ostrenje.
 - ▶ **Panorama:** ustvari široko fotografijo s panoramskim pogledom. Držite telefon vodoravno, pritisnite sprožilec za začetek in počasi premikajte fotoaparāt v vodoravni smeri čez celoten prizor.
 - ▶ **Dvojno:** posname fotografijo ali videoposnetek z obema objektivoma. Če želite premakniti mali zaslon ali spremeniti njegovo velikost, ga pridržite.
- Nastavitve : prilagodite naslednje nastavitve fotoaparata in videokamere.
 - ▶ **Dinamični ton (HDR):** fotografije, posnete pri različnih osvetlitvah, združi v eno optimalno fotografijo, kar zagotavlja boljše rezultate v zahtevnejših svetlobnih razmerah.
 - ▶ **Velikost slike:** nastavite velikost slike. Na voljo so naslednje velikosti: **13M 4160 x 3120**, **W10M 4160 x 2340**, **9M 3120 x 3120** ali **3M 2048 x 1536**. Nastavite

velikost videoposnetka. Na voljo so naslednje velikosti: **UHD 3840 x 2160**, **FHD 1920 x 1080**, **HD 1280 x 720** ali **počasni posnetek 120HD**.

- ▶ **Cheese zvok:** omogoča fotografiranje z glasovnimi ukazi. Ko je funkcija vklopljena, izgovorite "Cheese", "Smile", "Whiskey", "Kimchi" ali "LG", da posnamete fotografijo.
- ▶ **Časovnik:** nastavite časovnik fotoaparata. Funkcija je zelo koristna, če želite biti na fotografiji tudi sami.
- ▶ **Mreža:** preprosta funkcija, ki omogoča ohranjanje vodoravne in navpične smeri za boljše rezultate.
- ▶ **SD-kartica:** nastavite mesto shranjevanja slik. Izbirate lahko med **IN** ali **SD**. Ta meni se prikaže samo, če je vstavljena SD-kartica.
- ▶ **Pomoč:** omogoča, da se spoznate z delovanjem funkcije. Prikazala se bodo kratka navodila.

Večtočkovno samodejno ostrenje

Večtočkovno samodejno ostrenje deluje samodejno pri fotografiranju in zagotavlja jasne slike.

Dvojno

Funkcija Dvojno omogoča, da hkrati fotografirate ali snemate s sprednjim in zadnjim fotoaparatom.

- 1 Na osnovnem zaslonu tapnite **tipko Aplikacije > Fotoaparāt** .
- 2 Tapnite  > .

Fotoaparāt in videokamera

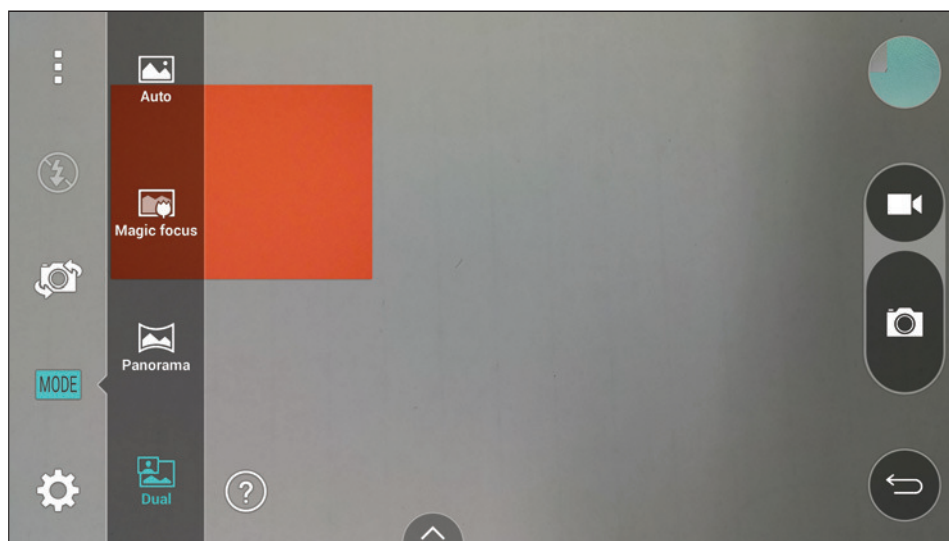

OPOMBA: če želite majhen zaslon premakniti na določeno mesto, ga povlecite. Če želite spremeniti velikost majhnega zaslona, ga pridržite. Če želite preklopiti med zasloni, tapnite majhen zaslon.

3 Za konec dvojnega snemanja tapnite .

Posnetek s kretnjami

Fotografirajte s kretnjami. Če želite posneti fotografijo, dvignite roko, da jo sprednji fotoaparāt zazna in se na zaslonu prikaže okvir.

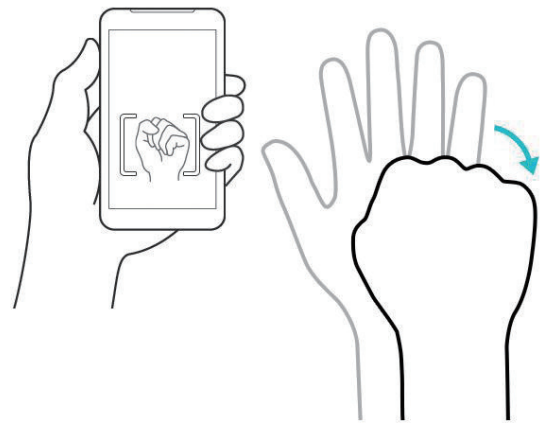
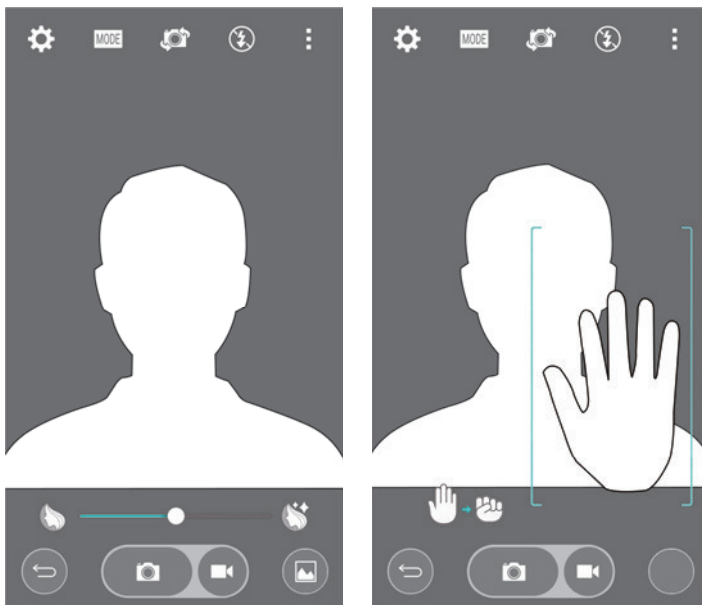

Funkcija Super Zooming

Pri fotografiranju lahko uporabite do 8-kratno povečavo.

NASVET! Ta funkcija deluje samodejno pri povečavi in pomanjšavi.

OPOMBA: imejte mirno roko. Ta funkcija ne deluje z nekaterimi funkcijami. Pri fotografiranju hitro premikajočih se objektov lahko pride do prekrivanja.

Ogled slik

Slike fotoaparata so shranjene v aplikaciji Galerija. Lahko jih izbrišete, uredite, izmenjate s prijatelji ali si jih ogledate v diapozitivu.



- 1 Na osnovnem zaslonu tapnite **tipko Aplikacije**  > **Galerija** .
- 2 Izberite lokacijo in tapnite sliko, da si jo ogledate.

Fotoaparāt in videokamera





Možnosti aplikacije Galerija

V aplikaciji Galerija so prikazane slike in videoposnetki, ki ste jih shranili, vključno s tistimi, ki ste jih posneli z aplikacijo Fotoaparāt, in tistimi, ki ste jih prenesli iz spleta ali z drugih lokacij.

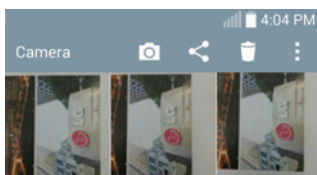
Če imate Googlov račun, so v aplikaciji Galerija prikazani tudi spletni albumi Picasa.

- 1 Na osnovnem zaslonu tapnite **tipko Aplikacije**  > **Galerija** , da si ogledate slike, shranjene v pomnilniku.
 - ▶ Povlecite v levo ali desno, da se prikaže več albumov.
- 2 Tapnite album, da ga odprete in si ogledate njegovo vsebino. (Slike in videoposnetki v albumu so prikazani v časovnem zaporedju.)
- 3 Tapnite sliko v albumu, da si jo ogledate.





- ▶ Znova tapnite skupino slik, da se prikažejo naslednje ikone:
 -  **Fotoaparāt:** odpre aplikacijo Fotoaparāt.
 -  **Izmenjava:** sliko lahko izmenjate na različne načine, na primer s sporočili ali povezavo Bluetooth.
 -  **Izbriši:** izbriše sliko.
- ▶ Tapnite sliko v albumu in nato , da se prikažejo naslednje možnosti:

SmartShare, Sliko nastavi za, Premakni, Kopiraj, Kopiraj v pladenj izrezkov, Ključavnica, Diaprojekcija, Zasukaj v levo, Zasukaj v desno, Obreži, Dodaj lokacijo, Preimenuj, Tiskaj in Podrobnosti.

- ▶ Tapnite **tipko Nazaj** , da se vrnete na prejšnji zaslon.



Dodelitev slik

Ko posnamete sliko, jo lahko nastavite kot slikovni ID za vnos v imeniku ali kot sliko za ozadje osnovnega zaslona.





- 1 Na osnovnem zaslonu tapnite **tipko Aplikacije**  > **Galerija** .
- 2 Tapnite album in sliko, da si jo ogledate.
- 3 Ko je slika prikazana, tapnite  > **Sliko nastavi za**.
- 4 Izberite možnost.
 - ▶ **Fotografija za kontakt:** nastavite sliko kot slikovni ID za vnos v imeniku. Tapnite vnos v imeniku, obrežite sliko in tapnite **OK**, da dodelite sliko.
 - ▶ **Ozadje za začetni zaslon:** nastavite sliko kot sliko za ozadje. Obrežite sliko in tapnite **OK**, da dodelite sliko.
 - ▶ **Ozadje za zaklenjen zaslon:** nastavite sliko kot sliko za ozadje za zaklenjen zaslon.
 - ▶ **Ozadje:** nastavite sliko kot sliko za ozadje. Obrežite sliko in tapnite **NASTAVI OZADJE**, da dodelite sliko.

Možnosti videoposnetka



Videoposnetki so shranjeni v aplikaciji Galerija. Lahko jih izbrišete, uredite, izmenjate s prijatelji ali si jih ogledate.

- 1 Na osnovnem zaslonu tapnite **tipko Aplikacije**  > **Galerija** , da si ogledate videoposnetke, shranjene v pomnilniku.
 - ▶ Premaknite se levo ali desno, da se prikaže več albumov.
- 2 Tapnite album, da ga odprete in si ogledate njegovo vsebino. (Slike in videoposnetki v albumu so prikazani v časovnem zaporedju.)



Fotoapararat in videokamera

- 3 Tapnite videoposnetek, da si ga ogledate. Na voljo so naslednje možnosti:
- ▶  **Obračanje:** spremeni usmerjenost vsebine na zaslonu.
 - ▶  **QSlide:** omogoča prekrivanje na zaslonu telefona za preprosto večopravnost.
 - ▶  **SmartShare:** omogoča izmenjavo predstavnostnih datotek z napravami, ki imajo potrdilo združenja DLNA.
 - ▶  **Meni:** tapnite za dostop do možnosti Razmerje zaslon, Podnapisi, Izmenjava, Obreži, Nastavitve, Podrobnosti.
 - ▶  **Posnetek zaslona:** posname posnetek zaslona med predvajanjem videoposnetka.

OPOMBA: tapnite  > Nastavitve > Posnetek zaslona vklopljen.

- ▶  **Glasnost:** tapnite za prikaz drsnika za glasnost in nato z njim prilagodite glasnost predvajanja.
- ▶  **Zaklepanje/odklepanje:** zaklene tipke na dotik, da prepreči nenamerne dotike.

Predvajanje videoposnetka

- 1 Na osnovnem zaslonu tapnite **tipko Aplikacije**  > **Galerija** , da si ogledate videoposnetke, shranjene v pomnilniku.
 - ▶ Premaknite se levo ali desno, da se prikaže več albumov.
- 2 Tapnite album, da ga odprete in si ogledate njegovo vsebino. (Slike in videoposnetki v albumu so prikazani v časovnem zaporedju.)
- 3 3. Tapnite videoposnetek v albumu, ki ga želite predvajati.
 - ▶ Tapnite videoposnetek, da se prikažejo gumbi za upravljanje predvajanja.

OPOMBA: med predvajanjem videoposnetka povlecite levo stran zaslona navzgor ali navzdol, da prilagodite svetlost zaslona. Med predvajanjem videoposnetka povlecite desno stran zaslona navzgor ali navzdol, da prilagodite zvok. Med predvajanjem videoposnetka tapnite točko na časovni premici, da se na malem zaslonu prikaže predogled tega dela videoposnetka. Tapnite mali zaslon, da se premaknete na ta del videoposnetka. Med predvajanjem videoposnetka podrsajte s prstom levo ali desno (ali obratno) za previjanje naprej ali nazaj.

Live Zoom

Funkcija Live Zoom omogoča povečavo ali pomanjšavo dela predvajanega videoposnetka in s tem povečan ali pomanjšan prikaz zelenega dela.

Med ogledom videoposnetkov lahko s stiskanjem in razpiranjem kazalca in palca povečate ali pomanjšate prikaz.

OPOMBA:

- Med predvajanjem videoposnetka podrsite navzgor ali navzdol po levi strani zaslona, da prilagodite svetlost zaslona.
- Med predvajanjem videoposnetka podrsite navzgor ali navzdol po desni strani zaslona, da prilagodite glasnost zaslona.
- Med predvajanjem videa za previjanje nazaj ali naprej podrsajte po zaslonu levo ali desno.
- Ne pritiskajte premočno; zaslon na dotik je dovolj občutljiv, da zazna že rahel, vendar čvrst dotik.

Fotoapararat in videokamera

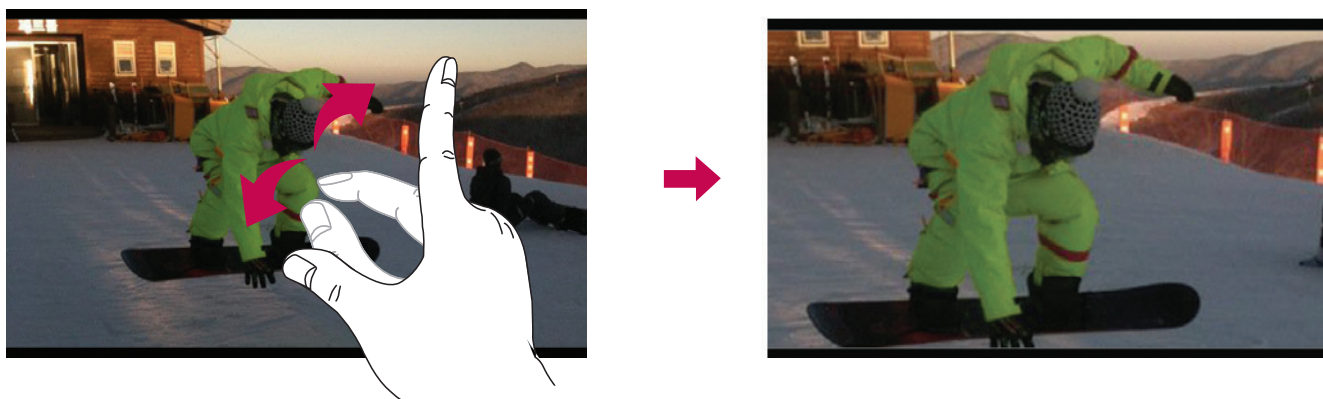

OPOMBA: ne pritiskajte premočno; zaslon na dotik je dovolj občutljiv, da zazna že rahel, vendar čvrst dotik.

Dvojno predvajanje

Dvojno predvajanje (žična ali brezžična povezava z dvema zaslonoma) se lahko izvaja na drugem zaslonu.

OPOMBA: povežite napravi z žično (Slimport-HDMI) ali brezžično (Miracast) povezavo. Priključiti je mogoče naprave, kot je televizor ali monitor, ki podpira povezavo HDMI ali tehnologijo Miracast. Dvojno predvajanje podpirata aplikaciji Galerija in Video. Ko sta zaslona v različnem stanju (npr. na monitorju se predvaja videoposnetek, aplikacija Video pa prikazuje prazen zaslon telefona), enkrat tapnite **tipko Domov** , da se zažene dvojno predvajanje. Dvojno predvajanje ne podpira vseh videoposnetkov in deluje pri ločljivosti zaslona 1280 x 720 ali večji ločljivosti.

Galerija



Aplikacijo **Galerija** odprite za ogled albumov slik in videov.

Odpiranje aplikacije Galerija

- Na osnovnem zaslonu tapnite **tipko Aplikacije**  > **Galerija** .

Ogled albumov

V aplikaciji **Galerija** so prikazane slike in videoposnetki, shranjeni v telefonu, vključno s tistimi, ki ste jih posneli z aplikacijo **Fotoapar**, in tistimi, ki ste jih prenesli iz spleta ali z drugih lokacij.

- Tapnite album, da ga odprete in si ogledate njegovo vsebino.
- Tapnite sliko ali videoposnetek v albumu, da si jo/ga ogledate.
- Tapnite **tipko Meni**  (v zgornjem desnem kotu zaslona) za dostop do možnosti **Nov album**, **Izbriši**, **Skrij/prikaži album**, **Nastavitve** in **Pomoč**.
- Tapnite **ikono Fotoapar** , da se vrnete v aplikacijo Fotoapar.

Izmenjava albuma

Izmenjate lahko celotno vsebino enega ali več albumov ali posamezne slike ali videoposnetke iz albuma.

- 1 Na osnovnem zaslonu tapnite **tipko Aplikacije**  > **Galerija** .
- 2 Pritisnite in pridržite želeni album, tapnite **Izmenjava**, izberite aplikacijo za izmenjavo slik in dokončajte postopek pošiljanja.

Delo s fotografijami

Za ogled slik, ki ste jih posneli z aplikacijo **Fotoapar** ali prenesli z drugih mest, uporabite aplikacijo **Galerija**.

Ogled fotografij in brskanje po njih

- 1 Na osnovnem zaslonu tapnite **tipko Aplikacije**  > **Galerija** .
- 2 Odprite album in tapnite sliko.

Fotoapararat in videokamera

- 3** Tapnite **tipko Meni**  (v zgornjem desnem kotu zaslona) za dostop do možnosti **SmartShare**, **Slika nastavi za**, **Premakni**, **Kopiraj**, **Kopiraj v pladenj izrezkov**, **Ključavnica**, **Diaprojekcija**, **Zasukaj v levo**, **Zasukaj v desno**, **Obreži**, **Dodaj/odstrani lokacijo**, **Preimenuj**, **Tiskaj** ali **Podrobnosti**.

Ikona načina fotoaparata

Tapnite tukaj za preklon v način fotoaparata.

Ikona galerije

Tapnite tukaj, da se vrnete v galerijo.

Ikona za urejanje

Tapnite tukaj, da uredite sliko.

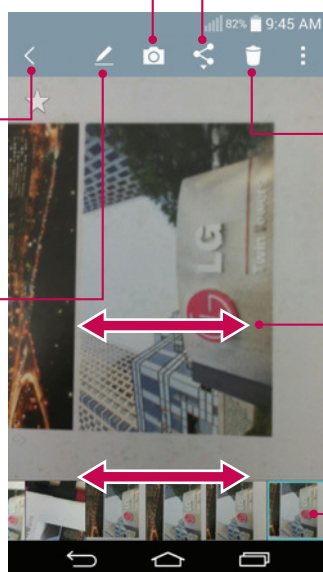

Ikona za izmenjavo

Tapnite tukaj za izmenjavo z uporabo izbranega načina.

Ikona za brisanje

Tapnite tukaj, da izbrišete fotografijo.

Povlecite vodoravno za pomikanje po fotografijah v trenutnem albumu.

Povlecite tukaj za hitro pomikanje po slikah v albumu. Nato tapnite sliko, ki si jo želite ogledati.

Izmenjava videoposnetka

- 1** Odprite album, da si ogledate njegovo vsebino, in nato na vrhu zaslona galerije tapnite ikono za **izmenjavo** .
- 2** Označite videoposnetke, ki jih želite izmenjati, tapnite **Izmenjava** na dnu zaslona, izberite način izmenjave datotek in dokončajte postopek.



Brisanje videoposnetka

- 1** Odprite album, da si ogledate njegovo vsebino, in nato na vrhu zaslona galerije tapnite ikono za **brisanje** .
- 2** Označite videoposnetke, ki jih želite izbrisati, tapnite **Izbriši** na dnu zaslona in nato Da za potrditev.

OPOMBA: približajte prsta na seznamu videoposnetkov in povlecite videoposnetek navzgor ter z zaslona, da ga hitro izbrišete.

Uporaba funkcije QSlide med predvajanjem videoposnetkov

Videoposnetke lahko predvajate v oknu QSlide, kar vam omogoča, da med predvajanjem videoposnetka uporabljate druge aplikacije.

- 1 Odprite aplikacijo **Galerija** in začnite predvajati videoposnetek.
- 2 Tapnite ikono **QSlide**  v zgornjem desnem kotu zaslona, da vklopite funkcijo QSlide za predvajanje videoposnetka v oknu QSlide.
- 3 Če želite zapreti okno QSlide, tapnite  v zgornjem desnem kotu naslovne vrstice.

Funkcija

QuickMemo+ (hitra beležka)

Funkcija **QuickMemo+** omogoča ustvarjanje beležk in zajem posnetkov zaslona. Ustvarite posnetke zaslonov, rišite po njih in jih delite s sorodniki in prijatelji s funkcijo QuickMemo+.

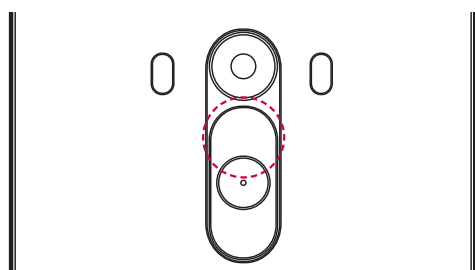

ALI

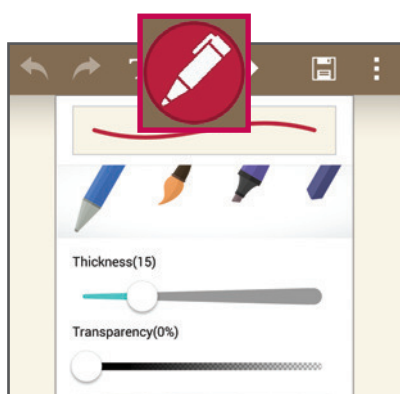
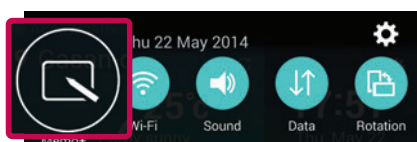
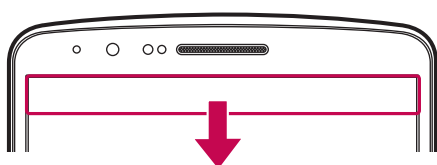



- 1 (Ko je zaslon izklopljen.) Pridržite tipko za zvišanje glasnosti.

ALI

Pritisnite vrstico stanja, jo povlecite navzdol in tapnite .

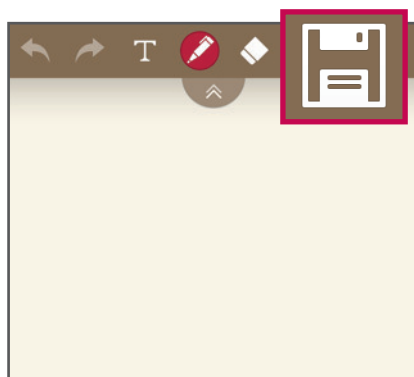
- 2 Med možnostmi menija **Vrsta pisala**, **Barva** in **Radirka** izberite zeleno in ustvarite beležko.









- 3 V meniju Urejanje tapnite , da shranite beležko s trenutnim zaslonom. Za izhod iz funkcije QuickMemo+ kadar koli tapnite .

OPOMBA: funkcijo QuickMemo+ uporabite s konico prsta. Ne uporabite nohta.

Uporaba možnosti QuickMemo+

Med uporabo funkcije QuickMemo+ lahko preprosto uporabljate orodja za urejanje.

	Razveljavitev ali uveljavitev.
	Uporaba kompleksne funkcije.
	Izbira vrste in barve pisala.
	Izbris ustvarjene beležke.
	Shrani beležko s trenutnim zaslonom v Galerijo ali album QuickMemo+ .
	Možnosti: tapnite, če želite za beležko izbrati možnosti Vstavi , Izbriši , Izvozi , Skupna raba , Slog papir ali Nastavitve .

Ogled shranjene hitre beležke QuickMemo+

Tapnite možnost **QuickMemo+/Galerija** in izberite album QuickMemo+.

Funkcija

QSlide

Na katerem koli zaslonu priključite beležnico, koledar in še več kot okno na zaslonu.



1		Tapnite za izhod iz QSlide in vrnitev na polni zaslon.
2		Tapnite za prilagajanje prosojnosti.
3		Tapnite za zapiranje funkcije QSlide.
4		Tapnite za prilagajanje velikosti.

- 1 Dotaknite se vrstice stanja in jo povlecite navzdol > tapnite aplikacije QSlide ali med uporabo aplikacij, ki podpirajo QSlide, tapnite . Funkcija bo za zaslonu stalno prikazana kot majhno okno.
- 2 Opravite lahko klic, brskate po spletu ali izberete katero drugo možnost telefona. Če indikator prosojnosti ni poln, lahko tudi uporabite in tapnete zaslon pod okenci.

OPOMBA: funkcija QSlide podpira največ dve hkrati odprti okni.

QuickRemote

QuickRemote spremeni telefon v univerzalni daljinski upravljalnik za domači televizor, digitalni sprejemnik in zvočni sistem.

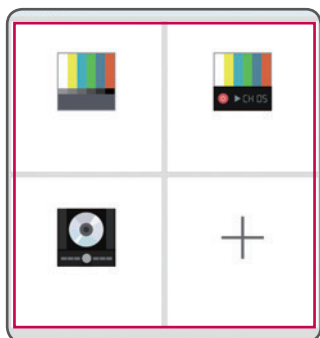
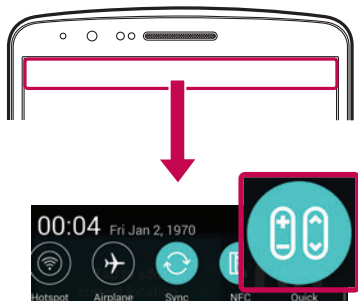

- 1 Tapnite vrstico stanja, jo povlecite navzdol in tapnite  > **DODAJ DALJINEC**.

ALI

Tapnite  >  > zavihek **Aplikacije** >  **QuickRemote (hitro daljinsko upravljanje)** > tapnite .

- 2 Izberite vrsto in blagovno znamko naprave, nato pa za konfiguracijo sledite navodilom na zaslonu.

- 3 Pritisnite vrstico stanja, jo povlecite navzdol in uporabite funkcijo QuickRemote.

Funkcija

OPOMBA: QuickRemote deluje na enak način kot običajni daljinski upravljalniki z infrardečimi signali. Ko uporabljate funkcijo QuickRemote, pazite, da ne prekrijete infrardečega senzorja na vrhu telefona. Funkcija glede na model, proizvajalca ali storitveno podjetje morda ne bo delovala.

Pametna tipkovnica

Pametna tipkovnica prepozna vaš način vnosa s tipkovnico in vam zagotovi lastno tipkovnico za hitro vnašanje brez napak.

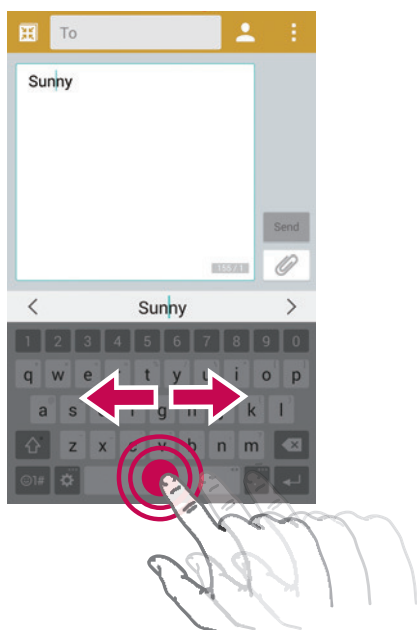

Premikanje kazalke s preslednico

Za premik kazalke pridržite preslednico levo ali desno.

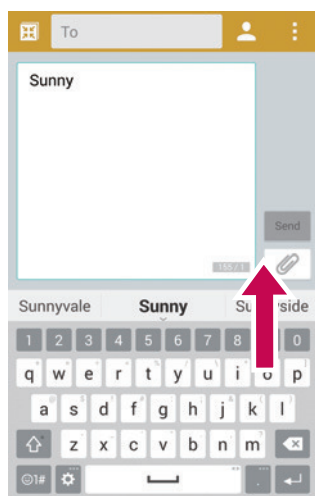



Vpis predlagane besede s pomočjo kontrolnika potez

Prek tipkovnice vpišite besedilo in pojavile se bodo predlagane besede. Frcnite navzgor levo, če želite izbrati levi predlog. Frcnite navzgor desno, če želite izbrati desni predlog.

LG SmartWorld

LG SmartWorld nudi široko paleto razburljivih vsebin – pisave, teme, igre in aplikacije.

Dostop do aplikacije LG SmartWorld iz vašega telefona

- 1 Tapnite  >  > zavihek **Aplikacije** > tapnite ikono  za dostop do aplikacije **LG SmartWorld**.
 - 2 Pritisnite možnost **Prijava** in vnesite uporabniško ime in geslo za LG SmartWorld. Če se še niste prijavili, tapnite **Registriraj**, da prejmete članstvo v storitvi LG SmartWorld.
 - 3 Prenesite zelene vsebine.
- * Ob uporabi mobilnega omrežja so stroški prenosa podatkov zaračunani glede na podatkovni paket, ki ga zakupite pri ponudniku.
- * LG SmartWorld morda ni na voljo pri vseh operaterjih ali dostopna v vseh državah.

Funkcija

OPOMBA: kaj storiti, če ikone ni?

- 1 Z brskalnikom mobilnega telefona obiščite spletno mesto LG SmartWorld (www.lgworld.com) in izberite državo.
- 2 Prenesite aplikacijo LG SmartWorld.
- 3 Zaženite in namestite preneseno datoteko.
- 4 Odprite LG SmartWorld tako, da pritisnete ikono .

Samo v aplikaciji LG SmartWorld

1. Pametni telefon opremite v svojem slogu, uporabite temo osnovnega zaslona ter temo in pisavo tipkovnice, ki jo nudi LG SmartWorld. (Ta storitev je na voljo samo za določene naprave. Razpoložljivost preverite na spletnem mestu aplikacije LG SmartWorld.)
2. Uživate v posebni storitvi aplikacije LG SmartWorld tako, da izkoristite promocije, ki so vedno na voljo.

Večpredstavnost

Glasba

Telefon ima vgrajen predvajalnik glasbe, s katerim lahko predvajate vse svoje najljubše skladbe. Za dostop do glasbenega predvajalnika tapnite  >  > zavihek

Aplikacije >  **Glasba**.

Dodajanje glasbenih datotek v telefon

Začnite tako, da v telefon prenesete glasbene datoteke:

- Prenesite glasbo s funkcijo Sinhroniziranje medijev (MTP).
- Prenesite jo prek brezžične spletne povezave.
- Sinhronizirajte telefon z računalnikom.
- Prejmite datoteke prek Bluetootha.

Prenos glasbe s funkcijo Sinhroniziranje medijev (MTP)

- 1 Telefon s kablom USB priklopite na računalnik.
- 2 Izberite možnost **Sinhroniziranje medijev (MTP)**. Vaš telefon bo v računalniku prikazan kot dodaten trdi disk. Za ogled kliknite ta pogon. Kopirajte datoteke iz računalnika v mapo pogona.
- 3 Ko končate s prenosom podatkov, povlecite vrstico stanja navzdol in tapnite **USB je priključen** > **Napolnite telefon**. Varno lahko odstranite svojo napravo.

Predvajanje skladbe

- 1 Tapnite  >  > zavihek **Aplikacije** >  **Glasba**.
- 2 Tapnite **Skladbe**.
- 3 Izberite skladbo, ki jo želite predvajati.









Tapnite za prekinitev predvajanja.



Tapnite za nadaljevanje predvajanja.

Večpredstavnost

	Tapnite za preskok na naslednji posnetek v albumu, na seznamu predvajanja ali v naključnem predvajanju. Dotaknite se in pridržite za hitro previjanje naprej.
	Tapnite za ponoven zagon trenutnega posnetka ali preskočite na prejšnji posnetek v albumu, na seznamu predvajanja ali v naključnem predvajanju. Dotaknite se in pridržite za previjanje.
	Tapnite za prikaz drsnika za glasnost, nato z njim prilagodite glasnost predvajanja.
	Tapnite za nastavitvev zvočnih učinkov.
	Tapnite za odprtje trenutnega seznama predvajanja.
	Tapnite za dodajanje skladbe med priljubljene.
	Tapnite za predvajanje trenutnega seznama predvajanja v načinu naključnega predvajanja (posnetki se predvajajo v naključnem vrstnem redu).
	Tapnite za preklapljanje med načini ponavljanja za ponovitev vseh skladb, trenutne skladbe ali za izklop ponavljanja.
	Tapnite za skupno rabo glasbe s funkcijo SmartShare.

Med poslušanjem glasbe lahko glasnost prilagajate s tipkama za višanje in znižanje glasnosti na hrbtni strani telefona.

Pritisnite in držite katerokoli skladbo na seznamu. Prikazane bodo možnosti **Predvajaj**, **Dodaj na seznam predvajanja**, **Skupna raba**, **Nastavi kot melodijo**, **Izbriši**, **Podrobnosti** in **Išči**.

OPOMBA:



- Nekatere oblike zapisa datotek niso podprte – odvisno od programske opreme naprave.
- Če je datoteka večja od razpoložljivega prostora v pomnilniku, lahko ob odpiranju pride do napake.

OPOMBA: avtorske pravice za glasbene datoteke so lahko zaščitene z mednarodnimi pogodbami in državnimi zakoni o avtorskih pravicah. Zato je morda treba za razmnoževanje ali kopiranje glasbe pridobiti dovoljenje ali licenco.

V nekaterih državah zakonodaja prepoveduje zasebno kopiranje avtorsko zaščenega materiala. Pred prenosom ali kopiranjem datoteke preverite zadevno nacionalno zakonodajo o uporabi takega gradiva.





Pripomočki

Nastavitev alarma



- 1 Tapnite  >  > zavihek **Aplikacije** >  **Ura** > .
- 2 Ko nastavite alarm, telefon prikaže čas do zvonjenja.
- 3 Izbirate lahko med možnostmi **Ponovi**, **Trajanje dremeža**, **Vibriranje**, **Ton alarma**, **Glasnost alarma**, **Auto App Starter**, **Zaklep sestavljanke** in **Beležka**. Tapnite **Shrani**.

OPOMBA: če želite spremeniti nastavitve na zaslonu s seznamom alarmov, tapnite tipko **Meni**  in izberite **Nastavitve**.

Uporaba kalkulatorja

- 1 Tapnite  >  > zavihek **Aplikacije** >  **Kalkulator**.
- 2 Za vnos števil tapnite tipke s številkami.
- 3 Za preproste izračune tapnite zeleno funkcijo (+, -, x ali ÷) in nato =.
- 4 Za bolj zapletene izračune se premaknite na levo in izbirajte med možnostmi sin, cos, tan, log itd.
- 5 Če si želite ogledati zgodovino, pritisnite ikono .

Dodajanje dogodka v koledar

- 1 Tapnite  >  > zavihek **Aplikacije** >  **Koledar**.
- 2 Na zaslonu so vam na voljo različni pogledi koledarja (Dan, Teden, Mesec, Leto in Urnik).
- 3 Tapnite datum, na katerega želite dodati dogodek in tapnite .
- 4 Tapnite **Ime dogodka** in vnesite ime.
- 5 Tapnite možnost **Lokacija** in vnesite lokacijo. Preverite datum in vnesite začetek in konec dogodka.
- 6 Če želite, da se alarm ponavlja, nastavite možnost **PONAVLJANJE** in po potrebi tudi možnost **OPOMNIKI**.

7 Tapnite **Shrani**, da dogodek shranite v koledar.

Diktafon

Z diktafonom lahko snemate glasovne beležke ali druge zvočne datoteke.

Snemanje zvoka ali glasu

- 1 Tapnite  >  >  **Diktafon**.
- 2 Tapnite , da začnete snemanje.
- 3 Tapnite , da končate snemanje.
- 4 Tapnite , da poslušate posnetek.

OPOMBA: tapnite , da odprete album. Shranjene posnetke lahko poslušate. Razpoložljiv čas snemanja se lahko razlikuje od dejanskega.

Pošiljanje zvočnega posnetka

- 1 Ko končate snemanje, lahko zvočni posnetek pošljete tako, da tapnete .
- 2 Na voljo so možnosti **Bluetooth, Drive, E-pošta, Gmail, Sporočila, QuickMemo+** ali **SmartShare Beam**. Ko izberete eno od možnosti **Bluetooth, Drive, E-pošta, Gmail, Sporočila, QuickMemo+** ali **SmartShare Beam**, se zvočni posnetek priloži sporočilu. Sporočilo lahko nato napišete in pošljete kot običajno.

Upravitelj opravil



Aplikacije lahko upravljate z upraviteljem opravil. Preprosto lahko preverite, katere aplikacije se trenutno izvajajo in zelene zaprete.

Pripomočki

Opravila

Opravilo lahko sinhronizirate z računom MS Exchange. Opravilo lahko ustvarite, ga pregledate in izbrišete v programu MS Outlook ali MS Office Outlook Web Access.

Sinhronizacija računa MS Exchange

- 1 Na osnovnem zaslonu tapnite  >  > zavihek **Aplikacije** >  **Nastavitve**.
- 2 Tapnite zavihek **Splošno** > **Računi in sinhronizacija** > **Dodaj račun**.
- 3 Tapnite **Microsoft Exchange**, da ustvarite e-poštni naslov in geslo.
- 4 Potrdite polje Sinhronizacija opravil.

OPOMBA: odvisno od e-poštnega strežnika MS Exchange morda ne bo podprt.

Google+



S to aplikacijo lahko ohranite stike z osebami v Googlovem družabnem omrežju.

- Tapnite  >  > zavihek **Aplikacije** >  **Google+**.

OPOMBA: razpoložljivost aplikacije je odvisna od regije ali ponudnika storitev.

Glasovno iskanje

S to aplikacijo lahko spletne strani poiščete z glasom.

- 1 Tapnite  >  > zavihek **Aplikacije** >  **Glasovno iskanje**.
- 2 Izgovorite ključno besedo ali besedno zvezo, ko se na zaslonu pojavi **Govori zdaj**. Izberite eno od predlaganih ključnih besed, ki se pojavijo.

OPOMBA: razpoložljivost aplikacije je odvisna od regije ali ponudnika storitev.

Prenosi

S to aplikacijo si lahko ogledate, katere datoteke ste prenesli z aplikacijami.

- Tapnite  >  > zavihek **Aplikacije** >  **Prenosi**.

OPOMBA: razpoložljivost aplikacije je odvisna od regije ali ponudnika storitev.

Splet

Internet







S to aplikacijo lahko brskate po internetu. Brskalnik vam kar prek mobilnega telefona omogoča hiter dostop do barvitnega sveta iger, glasbe, novic, športa, zabave in še česa – zadovolji vse okuse kjerkoli.

OPOMBA: vzpostavljena povezava s temi storitvami in prenos vsebin sta plačljiva. Pri omrežnem ponudniku preverite stroške za prenos podatkov.

1 Tapnite  >  > zavihek **Aplikacije** > **Internet**.

Uporaba orodne vrstice za splet

S prstom jo tapnite in povlecite navzgor, da jo odprete.

	Tapnite za premik na prejšnjo stran.
	Tapnite za premik na naslednjo stran – tisto, ki ste jo obiskali po trenutni. Ta korak je nasproten tapu možnosti  , s katerim se pomaknete na prejšnjo stran.
	Tapnite za premik na osnovno stran.
	Tapnite za dodajanje novega okna.
	Tapnite za dostop do zaznamkov.

Ogled spletnih strani

Tapnite polje z naslovom, vnesite spletni naslov in tapnite **Pojdi**.

Odpiranje strani

Če želite obiskati novo stran, tapnite  → .

Če želite obiskati drugo stran, tapnite , se premaknite navzgor ali navzdol in tapnite stran, da jo izberete.

Glasovno iskanje po spletu

Tapnite polje z naslovom, tapnite , izgovorite ključno besedo in izberite eno od ključnih besed, ki se prikažejo.

OPOMBA: razpoložljivost funkcije je odvisna od regije ali ponudnika storitev.

Zaznamki

Če želite zaznamovati trenutno spletno stran, tapnite  > **Dodaj med zaznamke** > **OK**.

Če želite odpreti zaznamovano spletno stran, tapnite  in jo izberite.

Zgodovina

Če želite odpreti eno od nedavno obiskanih spletnih strani, tapnite  > **Zgodovina**. Če želite počistiti celotno zgodovino, tapnite  → **Da**.

Uporaba pojavnega brskalnika

S to funkcijo lahko dostopate do interneta, ne da bi zaprli trenutno aplikacijo.

Med ogledom vsebine, kot so kontakti ali beležke, ki vsebujejo spletne naslove, ga izberite in tapnite Pojavni brskalnik, da ga odprete. Če želite brskalnik premakniti na drugo mesto, se ga dotaknite in ga povlecite.

Če si želite brskalnik ogledati na celotnem zaslonu, tapnite .

Če želite brskalnik zapreti, tapnite .

Splet

Chrome

Z brskalnikom Chrome lahko iščete informacije in brskate po spletnih straneh.

1 Tapnite  >  > zavihek **Aplikacije** > **Chrome**.

OPOMBA: razpoložljivost aplikacije je odvisna od regije ali ponudnika storitev.

Ogled spletnih strani

Tapnite polje z naslovom in vnesite spletni naslov ali pogoje iskanja.

Odpiranje strani

Če želite obiskati novo stran, tapnite  → **+** **Nov zavihek**.

Če želite obiskati drugo stran, tapnite , se premaknite navzgor ali navzdol in tapnite stran, da jo izberete.

Sinhroniziranje z drugimi napravami

Odprte zavihke in zaznamke lahko sinhronizirate z brskalnikom Chrome v drugi napravi, ko ste vpisani z istim računom Google.

Če si želite ogledati odprte zavihke v drugih napravah, tapnite tipko **Meni**  → **Druge naprave**.

Izberite spletno stran, ki jo želite odpreti.

Če si želite ogledati zaznamke, tapnite .

Nastavitve

V tem razdelku je pregled elementov, ki jih lahko spremenite v menijih telefona Sistemске nastavitve.

Za dostop do menija Nastavitve:

Tapnite  >  > **Sistemске nastavitve**.

- ali -

Tapnite  >  > zavihek **Aplikacije** >  **Nastavitve**.





Omrežja

< Wi-Fi >

Wi-Fi – vklopi Wi-Fi za vzpostavitev povezave z razpoložljivimi omrežji Wi-Fi.

NASVET! Pridobivanje naslova MAC

Za vzpostavitev povezave v nekaterih brezžičnih omrežjih s filtri MAC boste morda morali v usmerjevalnik vnesti naslov MAC telefona.

Naslov MAC lahko najdete v naslednjem uporabniškem vmesniku: tapnite  >  > zavihek **Aplikacije** >  **Nastavitve** > zavihek **Omrežja** > **Wi-Fi** >  > **Napredno Wi-Fi** > **Naslov MAC**.

< Bluetooth >

Funkcijo Bluetooth lahko vklopite ali izklopite.

< Mobilni podatki >

Prikaže porabo podatkov in nastavi omejitve prenosa podatkov z mobilno napravo.

< Klic >

Nastavite lahko klicne nastavitve telefona, na primer posredovanje klica, in druge posebne funkcije, ki jih omogoča vaš operater.

Glasovna pošta – omogoča izbiro storitve glasovne pošte vašega operaterja.

Fiksne številke – vklopi in sestavi seznam števil, ki jih lahko pokličete iz telefona.

Potrebovali boste kodo PIN 2, ki jo prejmete od svojega ponudnika storitev. S telefonom lahko kličete samo številke, ki so na seznamu fiksnih števil.

Nastavitve

Pojavno okno dohodnih glasovnih klicev – prikaže pojavno okno dohodnih glasovnih klicev med uporabo aplikacije.

Zavrnitev klica – omogoča nastavitve funkcije za zavrnitev klica. Izberite med možnostma **Način zavračanja klicev** ali **Zavrni klice od**.

Zavrni s sporočilom – če želite zavrniti klic, lahko s to funkcijo hitro pošljete sporočilo. To je priročno, če morate zavrniti klic med sestankom.

Ohranjevalnik zasebnosti – pri dohodnem klicu skrije ime klicatelja in številko.

Posredovanje klica – izberite, ali naj bodo vsi klici preusmerjeni, če je linija zasedena, se ne javite ali niste dosegljivi.

Samodejni odgovor – nastavite čas, preden povezana prostoročna naprava samodejno sprejme dohodni klic. Izberite med možnostmi Onemogoči, 1 sekunda, 3 sekunde in 5 sekund.

Vibriranje ob povezavi – vklopi vibriranje telefona, ko klicani odgovori na klic.

Izboljšava zvoka – **izboljša kakovost zvoka v hrupnih okoljih, da lahko slišite jasnejši zvok.**

Shrani neznane številke – po klicu neznane številke doda med klice.

Tipka za vklop prekine klic – omogoča vam, da prekinete klic.

Zapora klicev – zaklenite dohodne, odhodne ali mednarodne klice.

Trajanje klica – prikaz trajanja klicev, na primer zadnjega klica, klicanih števil, prejetih klicev in vseh klicev.

Dodatne nastavitve klicev – omogočajo prilagajanje naslednjih nastavitvev:

ID klicatelja: izberite, ali naj bo številka pri odhodnem klicu prikazana/skrita.

Čakajoči klic – če je vklopljena funkcija čakajočega klica, vas telefon med aktivnim klicem opozori na drug dohodni klic (odvisno od vašega omrežnega ponudnika).

< **Daj v skupno rabo in poveži** >

NFC – telefon podpira tehnologijo NFC. NFC (Near Field Communication) je brezžična povezava za dvosmerno komunikacijo med elektronskimi napravami. Deluje na razdalji nekaj centimetrov. V svoji napravi lahko omogočite skupno rabo vsebin v NFC-oznakah ali drugih napravah, ki podpirajo NFC, če jih tapnete s svojo napravo. Če s svojo napravo

tapnete NFC-oznake, se bo na vašem zaslonu prikazala njena vsebina.

Vklop ali izklop funkcije NFC: na osnovnem zaslonu pritisnite vrstico s sporočili in ga s prstom povlecite navzdol, nato pa pritisnite ikono NFC in jo tako vklopite.

OPOMBA: ko je vklopljen način V letalu, lahko aplikacijo NFC uporabljate.

Uporaba funkcije NFC: za uporabo aplikacije NFC mora biti naprava vklopljena. Omogočite nastavitve NFC, če je onemogočena.

Android Beam – ko je ta funkcija vklopljena lahko vsebino aplikacije pošljete v drugo napravo NFC tako, da napravi držite blizu skupaj.

Napravi postavite skupaj (običajno hrbet ob hrbet) in nato tapnite svoj zaslon. Aplikacija določi, kaj se prenese.

SmartShare Beam – omogoča prejemanje datotek iz telefonov LG.

Predstavnostni strežnik – omogoča deljenje zaslona in zvoka iz telefona s televizorjem.

Miracast – brezžično prezrcali zaslon in zvok telefona na pomnilniški ključ Miracast ali televizor.

LG PC Suite – vzpostavi povezavo programa LG PC Suite z vašim telefonom za enostavno upravljanje večpredstavnostne vsebine in aplikacij.

< Posredovanje & Omrežja >

USB prenašanje – priklopite kabel USB za internetno povezavo z računalnikom.

Wi-Fi Vroča točka – s telefonom lahko omogočite mobilno širokopasovno povezavo. Ustvarite dostopno točko in dajte povezavo v skupno rabo. Za več informacij si oglejte razdelek "**Skupna raba podatkovne povezave telefona**".

Internetna povezava preko Bluetootha telefona – omogoča vam, da nastavite, ali želite deliti internetno povezavo.

Pomoč – tapnite za ogled pomoči o dostopni točki Wi-Fi in funkcijah internetne povezave preko Bluetootha.

V letalu – po preklopu v način za uporabo v letalu so vse omrežne nastavitve onemogočene.

Nastavitve

OPOMBA: pred uporabo pomnilnika poverilnic morate nastaviti PIN ali geslo za zaklep zaslona.

Mobilna omrežja – nastavite možnosti za podatkovno gostovanje, način in delovanje omrežja, imena dostopnih točk (APN) itd.

VPN – prikaže seznam navideznih zasebnih omrežij (VPN), ki ste jih že konfigurirali. Omogoča dodajanje različnih vrst VPN-jev.

Zvok

Zvočni profili – izberete lahko možnost Zvok, Samo vibriraj ali Tiho.

Glasnosti – spremenite nastavitve glasnosti telefona in jih prilagodite svojim potrebam ter okolju.

Moč vibriranja – omogoča nastavitve moči vibriranja za klice, obvestila in odziv na dotik.

Tihi način – nastavite tihi način. Tapnite **Tihi način** za preklop med Vklopom in Izklopom. Nastavite lahko samodejno aktiviranje tihega načina in njegove izjeme.

Zvočni profili – izberete lahko Samo vibriraj ali Tiho.

Nastavi čas – izberete lahko Vedno vključeno ali Razpored. Če tapnete Razpored, lahko nastavite dneve in ure za samodejni vklop tihega načina.

Blokiraj obvestilno lučko LED – potrdite za izklop obvestilne lučke LED.

Blokiraj alarme – potrdite, če želite, da se zaslon ne vklopi in so alarmi izklopljeni.

Blokiraj dohodne klice – potrdite za blokiranje določenih dohodnih klicev.

Nastavitve dohodnih klicev

Samodejni odgovor za blokirane klice – nastavite, kakšen naj bo samodejni odgovor za utišane klice.

Dovoli ponovljene klice – potrdite, da dovolite klic, ki se ponovi v 3 minutah.

Dovoljen seznam stikov – določite, klici katerih stikov bodo dovoljeni.

Pomoč – prikaže informacije o nastavitvah tihega načina.

Melodija – nastavite melodijo zvonjenja za klice. Melodijo lahko dodate tudi tako, da tapnete  v zgornjem desnem kotu zaslona.

Zvoki obvestil – nastavite zvok obvestil. Zvok obvestil lahko dodate tako, da tapnete  v zgornjem desnem kotu zaslona.

Zvonjenje z vibracijami – nastavite, da telefon ob prejemu klicev ne le predvaja melodijo, ampak tudi vibrira.

Vibriranje ob dotiku – potrdite, če želite, da telefon vibrira ob pritisku gumbov na dotik na osnovnem zaslonu in med opravili na uporabniškem vmesniku

Zvočni učinki – tapnite za nastavitve zvokov za dotikanje tipkovnice za klicanje, zvokov za dotik in zvoka za zaklep zaslona.

Zvoki za dotikanje tipkovnice za klicanje – potrdite za predvajanje tonov ob uporabi tipkovnice.

Zvoki dotika – potrdite za predvajanje zvoka ob izbiri zaslona.

Zvoki zaklepa zaslona – potrdite za predvajanje zvoka ob zaklepanju in odklepanju telefona.

Glasovno obvestilo o sporočilu/klicu – tapnite stikalo **Glasovno obvestilo o sporočilu/klicu**, da ga vklopite ali izklopite. Vkllop omogoča samodejno obveščanje naprave o dohodnih klicih in sporočilih.

Zaslon

< DOMOV & ZAKLEP >

Osnovni zaslon

Izberi dom – nastavite **možnost Domov** ali **EasyHome** za privzeti osnovni zaslon.

Pametni bilten – tapnite stikalo **Pametni bilten**, da ga vklopite ali izklopite. Vključuje dodatni osnovni zaslon s podatki po meri. Potrdite **LG Zdravje** ali **Pametni namigi**.

Tema – nastavite temo zaslona vaše naprave. Prenesete jo lahko iz trgovine **LG SmartWorld**.

Nastavitve

Ozadje – nastavite ozadje za osnovni zaslon. Izberite ga v možnosti **Galerija**, **Ozadja live**, **Več slik**, **Fotografije** ali **Galerija ozadij**.

Učinek zaslona – nastavite učinek, kjer povlečete in tako spremenite zaslon. Izberite med možnostmi **Domine**, **Vetrič**, **Harmonika**, **Panorama**, **Vrtiljak**, **Plast** ali **Diapozitiv**.

Omogoči ponavljanje domačega zaslona – potrdite, da omogočite neprekinjeno krožno pomikanje osnovnih zaslonov (vrnitev iz zadnjega neposredno na prvi zaslon).

Varnostno kopiranje in obnovitev doma – nastavite varnostno kopiranje in obnovitev postavitev ter ozadja aplikacije osnovnega zaslona.

Pomoč – prikaže informacije v zvezi s predmeti in funkcijami domačega zaslona.

Zaklep zaslona

Izberite zaslon zaklepa – nastavi vrsto zaklepa zaslona za zaščito telefona. Pri tem se odpre niz zaslonov, ki vas vodijo skozi postopek nastavitve vzorca za odklepanje zaslona. Nastavite možnost **Brez**, **Povleci**, **Odklep z obrazom**, **Knock Code**, **Vzorec**, **PIN** ali **Geslo**.

Če ste omogočili vzorec za zaklep, boste morali ob vklopu telefona ali zaslona za odklepanje zaslona narisati ta vzorec.

Učinek zaslona – nastavi možnosti učinkov vlečenja po zaslonu. Izberite med možnostmi **Valovanje z listjem**, **Rosna kapljica**, **Bela luknja**, **Delec** in **Kristal**.

OPOMBA: če je možnost **Zaklepanje zaslona** nastavljena na **Vzorec**, se ta nastavev lahko imenuje **Učinek vzorca**.

Ozadje – nastavi ozadje za zaklenjeni zaslon. Izberite ga v možnosti **Galerija** ali **Galerija ozadij**.

Zgrešeni klici & Nova sporočila – potrdite za prikaz obvestil o zgrešenih klicih in novih sporočilih na zaklenjenem zaslonu.

Bližnjice – omogoča spreminjanje bližnjic na zaslonu **Zaklepanje** vlečenja.

Vremenske animacije – potrdite za prikaz vremenske animacije za trenutno lokacijo na zaklenjenem zaslonu.

Contact info for lost phone – nastavite, da je na zaklenjenem zaslonu prikazano ime lastnika naprave. Tapnite  za vnos besedila, ki naj bo prikazano kot informacije o lastniku.

Časovnik zaklepa – nastavi čas pred trenutkom, ko se zaslon samodejno zaklene, potem ko je prišlo do časovne omejitve zaslona.

Tipka za vklop se takoj zaklene – potrdite, da se takoj po pritisku tipke za vklop/izklop/zaklepanje zaklene zaslon. Ta nastavev preglasi nastavev Odštevalnik za varnostni zaklep.

Gumbi na dotik na osnovnem zaslonu

Nastavite gumbe na dotik na začetnem zaslonu, prikazane na dnu vsakega zaslona. Nastavite, katere naj bodo prikazane, njihov položaj v vrstici in videz. Izberite tipke in vrstni red, temo in ozadje.

< PISAVA >

Vrsta pisave – nastavi vrsto pisave, uporabljene za telefon in menije.

Velikost pisave – nastavi velikost pisave, prikazane v telefonu in menijih.

< DRUGE NASTAVITVE ZASLONA >

Svetlost – prilagodi svetlost zaslona. Za največjo učinkovitost baterije uporabite najmanjšo udobno svetlost.

LED za obvestila – tapnite stikalo za preklop med Vklopom in Izklopom. Možnost Vklop aktivira lučko LED za izbrana obvestila v barvi, ki jo nastavite za posamezno obvestilo.

Samodejni zasuk zaslona – nastavite, da telefon samodejno zasuka zaslon v skladu s svojo usmerjenostjo (pokončno ali ležečo).

Čas zaslona iztekel – nastavi čas pred časovno omejitvijo zaslona.

Pametni zaslon – potrdite, da ostane zaslon vklopljen, ko telefon zazna vaš obraz.

< NAPREDNE NASTAVITVE >

Zatemnitev ekrana – nastavi učinek izklopljenega zaslona. Izberete lahko možnost Pojemanje, Črna luknja ali Retro TV.

Sanjarjenje – tapnite stikalo Sanjarjenje za preklop med Vklopom in Izklopom. Možnost Vklop omogoča prikaz nastavljenega ohranjevalnika zaslona, ko je telefon v načinu

Nastavitve

mirovanja, ko je na priključni postaji in/ali ko se polni. Izberite med možnostmi Ura in Googleve fotografije.

Splošno

< Jezik in vnos >

V nastavitvah Jezik in vnos izberite jezik za besedilo v telefonu in za konfiguracijo tipkovnice na zaslonu, vključno z besedami, ki ste jih dodali v slovar.

Jezik – nastavite jezik, ki ga želite uporabiti v napravi.

Privzeto – nastavi privzeto tipkovnico na zaslonu za vpisovanje besedila.

Tipkovnica LG – potrdite, če želite za vnos podatkov izbrati tipkovnico LG. Tapnite ikono Nastavitve, če želite spremeniti naslednje nastavitve:

Jeziki vnosa & Vrsta – nastavi jezik in znake tipkovnice.

Predlogi besed – potrdite za nastavitve možnosti Samodejno popravljanje, Predlagaj naslednjo besedo, Napredna izbira besed in Počisti zgodovino. Za dostop do teh nastavitvev tapnite ikono Nastavitve.

Samodejna raba velike začetnice – označite za samodejno rabo velike začetnice pri začetni črki vsakega stavka.

Samodejna raba ločil – označite za vstavljanje vejice v primeru dvakrat tapnjene tipke za presledek.

Glasovni vnos – potrdite za prikaz zvočne tipke za tipkanje na tipkovnici.

Vrsta vnosa – potrdite za vnos besede z risanjem poti skozi vse črke.

Rokopis – potrdite za nastavitve videza pisave. Tapnite ikono Nastavitve, da nastavite vrsto pisala (debelino), barvo, čas zakasnitve in Vodnik po gestah.

Nastavi kretnje tipkovnice, vključno z možnostmi Skrij tipkovnico, Razdeli tipkovnico in Eno-ročna operacija.

Dodatne nastavitve – nastavi dodatne nastavitve, vključno z možnostmi Tema tipkovnice, Razširitev tipkovnice, Vibriraj ob pritisku tipke, Zvok ob pritisku tipke, Predogled ob pritiskanju tipke.

Pomoč – za več informacij tapnite Pomoč.

Glasovno tipkanje Google – potrdite, če želite za vnos podatkov izbrati Glasovno tipkanje Google. Za spreminjanje nastavitev Glasovnega tipkanja Google tapnite ikono Nastavitve (ikona Nastavitve).

Izberi jezike vnosa – nastavi jezike, ki jih podpira Glasovno tipkanje Google.

Blokiraj neprimerne besede – označite, da skrijete prepoznane neprimerne besede.

Prepoznavna govora brez povezave – omogoča glasovni vnos brez povezave.

Glasovno iskanje – nastavi možnosti glasovnega iskanja.

Jezik – nastavi Iskanje Google po jeziku govora.

Govorni izhod – nastavi za uporabo govornega izhoda. Izbirajte med možnostmi Vedno, Samo informativno ali Samo prostoročno. Če želite govorni izhod vklopiti samo takrat, ko imate v telefon priključene slušalke, izberite možnost Samo prostoročno.

Blokiraj neprimerne besede – potrdite, če želite skriti nespodobne glasovne rezultate.

Prepoznavna govora brez povezave – nastavi enega ali več dodatnih jezikov za prepoznavo govora, ko ni omrežne povezave.

Slušalka Bluetooth – potrdite za snemanje zvoka prek priključenih slušalk Bluetooth.

Prebiranje besedila – nastavi želeni mehanizem in hitrost govora (od zelo počasi do zelo hitro). Prav tako predvaja kratek primer sinteze govora.

Hitrost kazalca – nastavi hitrost kazalca na drsniku.

< Lokacija >

Če vklopite lokacijsko storitev, telefon ugotovi vašo približno lokacijo z omrežjema GPS in Wi-Fi ter mobilnim omrežjem.

Način – način lokacije nastavite na možnost **Visoka natančnost**, **Varčevanje z baterijo** ali **Samo senzorji naprave**.

Storitve Google Play – tapnite, če želite preveriti informacije o aplikaciji **storitve Google Play**.

Nastavitve

LOKACIJSKE STORITVE

Fotoaparati – potrdite, da označite fotografije ali videoposnetke z njihovimi lokacijami.

Poročanje o lokaciji Google – izberite vklop ali izklop možnosti **Poročanje o lokaciji Google**. Za dodatne informacije tapnite  > **Pomoč**.

< Računi in sinhronizacija >

Aplikacijam omogoča sinhronizacijo podatkov v ozadju ne glede na to, ali aplikacije aktivno uporabljate ali ne. Če odznačite to nastavitev, lahko prihranite energijo baterije in zmanjšate uporabo podatkov (vendar je ne onemogočite).

< Storitev v oblaku >

Dodajte račun za oblak za hitro in enostavno uporabo storitve v oblaku v aplikacijah družbe LG.

< Povezljivost >

Nastavitve **dostopnosti** uporabite za konfiguriranje vtičnikov za dostop, ki so nameščeni v telefonu.

OPOMBA: Da bi nastavitve lahko izbirali, so potrebni dodatni vtičniki.

< Enoročna uporaba >

Klicna tipkovnica – omogočite premikanje klicne tipkovnice na desno ali levo stran naprave. Da jo premaknete na eno ali drugo stran, enostavno tapnite puščico.

Tipkovnica LG – potrdite, da omogočite premikanje tipkovnice na desno ali levo stran naprave. Da jo premaknete na eno ali drugo stran, enostavno tapnite puščico.

Zakleni zaslon – omogočite premikanje tipkovnice zaslona, zaklenjenega s kodo PIN, na desno ali levo stran naprave. Da jo premaknete na eno ali drugo stran, enostavno tapnite puščico.

Pomoč – prikaže informacije o enoročni uporabi.

< Bližnjična tipka >

Ko je zaslon izklopljen ali zaklenjen, za hiter dostop do aplikacij pritisnite in držite tipki za glasnost. Tapnite stikalo Bližnjična tipka (slika stikala Bližnjična tipka) v zgornjem desnem kotu zaslona, da ga **vklopite** ali **izklopite**.

< Varnost >

Zaklep vsebine – izberite vrsto zaklepa za zaklep datotek v Galeriji. Na voljo sta možnosti **Geslo** in **Vzorec**.

Šifriraj telefon – omogoča šifriranje podatkov v telefonu za zaščito. Ob vsakem vklopu telefona boste morali vnesti PIN ali geslo za dešifriranje telefona.

Šifriraj pomnilnik kartice SD – omogoča šifriranje podatkov na kartici SD.

Nastavitev zaklepa kartice Micro-USIM – za nastavitev zaklepa kartice Micro-USIM ali spreminjanje PIN-a kartice Micro-USIM.

Vidno vnašanje gesla – med vnašanjem prikaže zadnji znak skritega gesla.

Administratorji naprave – ogled ali deaktiviranje skrbnikov telefona.

Neznani viri – privzeta nastavitev za namestitev aplikacij, ki niso prenesene iz trgovine Play Store.

Preveri aplikacije – za onemogočanje ali opozorilo pred namestitvijo aplikacij, ki so lahko škodljive.

Vrsta pomnilnika – samo programska oprema

Poverilnice, ki jim zaupam – prikaži certifikate CA, ki jim zaupam.

Namesti iz shrambe – izberite za namestitev šifriranih certifikatov.

Počisti poverilnice – odstrani vse poverilnice.

< Način gostovanja >

Če želite zaščititi svojo zasebnost ali otrokom omejiti uporabo nekaterih aplikacij, lahko uporabite način gostovanja.

Ko telefon posodite drugim, lahko omejite, katere aplikacije bodo prikazane.

Vnaprej nastavite način gostovanja in prilagodite možnosti.

< Poteze >

Sprejmi dohodni klic – omogočite sprejem dohodnega klica s približanjem telefona ušesu.

Utišanje tona zvonjenja – omogočite utišanje melodije dohodnega klica, ko telefon dvignete z ravne površine.

Nastavitve

Čakajoč klic – omogočite, da lahko z obračanjem telefona utišate dohodne klice.

Dremež ali ustavitev alarma – omogočite, da lahko z enostavnim obračanjem naprave nastavite alarm na dremež ali ga ustavite.

Začasno ustavi video – omogočite, da lahko z enostavnim obračanjem naprave začasno ustavite video, ki se trenutno predvaja.

Pomoč – odpre vodič za pomoč pri uporabi funkcij potez naprave.

Umerjanje senzorja gibanja – omogoča vam, da izboljšate točnost nagiba in hitrost senzorja.

< Etui QuickCircle >

Aktivirajte, da bodo med uporabo etuija QuickCircle funkcije, kot so glasba, vreme in ura, na voljo v okencu.

< Dvojno okno >

Hkrati lahko prikažete dva razdeljena zaslona.

1. Pridržite gumb Nazaj, da razdelite zaslon.
2. Tapnite ali povlecite ikono aplikacije, ki jo želite uporabiti.

 – Preklopi v razdeljeni zaslon.

 – Prikaži seznam aplikacij.

 – Odpri celotni zaslon.

 – Zapri zadnjo aplikacijo.

Razdeljen pogled – potrdite, če želite, da se dvojna okna samodejno zaženejo, ko tapnete povezavo na celotnem zaslonu ali v e-poštni prilogi.

Pomoč – prikaže namige za uporabo dvojnih oken.

< Datum in čas >

V **nastavitvah datuma in časa** določite, v kakšni obliki bo prikazan datum. V teh nastavitvah lahko nastavite tudi svoj čas in časovni pas, namesto da trenutni čas dobite iz mobilnega omrežja.

< Pomnilnik >

NOTRANJI POMNILNIK – za ogled uporabe notranjega pomnilnika.

< Baterija >

INFORMACIJE O BATERIJI

Informacije o napolnjenosti baterije so prikazane na grafiki baterije, skupaj z odstotkom preostale napolnjenosti in stanjem.

Dotaknite se ikone napolnjenosti baterije za prikaz zaslona Poraba baterije, na katerem si lahko ogledate raven porabe baterije in podrobnosti o uporabi baterije. Prikaže, katere komponente in aplikacije porabljajo največ energije baterije. Tapnite enega od vnosov za ogled podrobnejših informacij.

Odstotek baterije v vrstici stanja – potrdite za prikaz odstotka napolnjenosti baterije v vrstici stanja poleg ikone baterije.

VARČEVANJE Z ENERGIJO

Tapnite stikalo Varčevanje z energijo za preklop med Vklopom in Izklopom. Tapnite Varčevanje z energijo za dostop do naslednjih nastavitev:

Vključi varčevanje z energijo – nastavi odstotek napolnjenosti baterije, pri katerem se samodejno vklopi varčevanje z energijo. Izberete lahko med možnostmi Takoj, 10 % baterije, 20 % baterije, 30 % baterije in 50 % baterije.

KAKO PODALJŠATI ČAS NAPOLNJENOSTI BATERIJE

Samodejna sinhronizacija – potrdite za izklop samodejne sinhronizacije, ko je aktivirano varčevanje z energijo.

Wi-Fi – potrdite za izklop povezave Wi-Fi, ko podatki niso v uporabi med tem, ko je aktivirano varčevanje z energijo.

Bluetooth – potrdite za izklop povezave Bluetooth, ko ni vzpostavljena povezava med tem, ko je aktivirano varčevanje z energijo.

Vibriranje ob dotiku – potrdite za izklop povratne informacije za dotik, ko je aktivirano varčevanje z energijo.

Svetlost – potrdite za nastavev svetlosti zaslona, ko je aktivirano varčevanje z energijo. Tapnite  za spremembo nastavitve.

Čas zaslona iztekel – potrdite za nastavev časovne omejitve zaslona, ko je aktivirano varčevanje z energijo. Za spreminjanje nastavitve tapnite ikono nastavitev.

Nastavitve

LED za obvestila – potrdite za izklop lučke LED za obvestila, ko je aktivirano varčevanje z energijo.

Pomoč – prikaže kako podaljšati čas napolnjenosti baterije.

< Pametno čiščenje >

Prikaz zasedenega in nezasedenega prostora v telefonu. Tapnite (... icon) v zgornjem desnem kotu zaslona, da nastavite interval obvestila in čas nedejavnosti.

< Aplikacije >

Oglejte si aplikacije in jih upravljajte.

< Privzeta aplikacija za sporočila >

Nastavitev aplikacije **Sporočila** ali **Hangouts** kot privzete.

< Varnostna kopija in ponastavitev >

Spreminjanje nastavitev za upravljanje nastavitev in podatkov.

Varnostno kopiraj moje podatke – nastavite, če želite nastavitve in podatke aplikacij varnostno kopirati v Googlov strežnik.

Varnostni račun – nastavite varnostno kopiranje računa.

Samodejno povrni – nastavite, če želite ob ponovni namestitvi aplikacij v napravo obnoviti njihove nastavitve in podatke.

Varnostno kopiranje LG – varnostno kopira vse podatke v napravi in jih obnovi v primeru izgube ali zamenjave podatkov.

Ponastavitev na tovarniške podatke – ponastavi nastavitve na tovarniško privzete vrednosti in izbriše vse podatke. Če boste telefon ponastavil na ta način, boste pozvani, da ponovno vnesete iste informacije kot pri prvem zagonu sistema Android.

< Tiskanje >

Tiskanje v oblaku – tapnite za iskanje tiskalnikov. Tapnite stikalo Tiskanje v oblaku v zgornjem desnem kotu zaslona, da ga **vklopite** ali **izklopite**.

< Vizitka telefona >

V vizitki so prikazane pravne informacije, stanje telefona in različica programske opreme.

Programska oprema za računalnik (LG PC Suite)

Programska oprema za računalnik "LG PC Suite" je program, ki vam pomaga napravo povezati z računalnikom prek kabla USB in brezžične povezave. Ko je povezava vzpostavljena, lahko funkcije naprave uporabljate iz računalnika.

S programsko opremo "LG PC Suite" za računalnik lahko ...

- Predstavnostno vsebino (glasbo, filme in slike) upravljate in predvajate v računalniku.
- Večpredstavnostno vsebino pošiljate v napravo.
- Sinhronizirate podatke (razporede, kontakte, zaznamke) med napravo in računalnikom.
- Ustvarjate varnostne kopije aplikacij v napravi.
- Posodabljate programsko opremo v napravi.
- Ustvarjate varnostno kopijo naprave in jo z njo obnovite.
- Večpredstavnostno vsebino iz računalnika predvajate v drugi napravi.
- Varnostno kopirate, ustvarjate in urejate beležke v napravi.

OPOMBA: navodila za uporabo programske opreme za računalnik "LG PC Suite" si lahko ogledate v njenem meniju Pomoč.

Nameščanje programske opreme "LG PC Suite"

Programsko opremo "LG PC Suite" za računalnik lahko prenesete s spletne strani družbe LG.

- 1 Obiščite www.lg.com in izberite želeno državo.
- 2 Obiščite **Support (Podpora) > MOBILE SUPPORT (PODPORA ZA MOBILNE NAPRAVE) > LG Mobile Phones (Mobilni telefoni LG) > izberite model** ali obiščite **Support (Podpora) > Mobile (Mobilne naprave) > izberite model.**
- 3 V razdelku **MANUALS & DOWNLOAD (PRIROČNIKI IN PRENOS)** kliknite **PC SYNC (SINHRONIZACIJA Z RAČUNALNIKOM)**, nato pa za prenos programske opreme "LG PC Suite" kliknite **DOWNLOAD (PRENOS)**.

Programska oprema za računalnik (LG PC Suite)

Sistemske zahteve za programsko opremo "LG PC Suite" za računalnik

- Operacijski sistem: Windows XP (servisni paket 3) – 32-bitne različice, Windows Vista, Windows 7, Windows 8
- CPE: 1 GHz ali hitrejši procesor
- Pomnilnik: 512 MB ali več RAM-a
- Grafična kartica: ločljivost 1024 x 768, 32-bitne ali bogatejše barve
- Trdi disk: 500 MB ali več prostora na trdem disku (odvisno od količine shranjenih podatkov boste morda potrebovali več prostora.)
- Zahtevana programska oprema: vgrajeni gonilniki LG, Windows Media Player 10 ali novejši

OPOMBA: vgrajen gonilnik za USB LG

Vgrajen gonilnik za USB LG je zahtevan za povezavo naprave LG in računalnika. Ob namestitvi programske opreme "LG PC Suite" se gonilnik namesti samodejno.

Sinhronizacija naprave z računalnikom

Podatke v napravi in računalniku lahko preprosto sinhronizirate s programsko opremo "LG PC Suite" za računalnik. Sinhronizirate lahko kontakte, razporede in zaznamke.

Postopek je tak:

- 1** Napravo priklopite na računalnik. (uporabite kabel USB ali brezžično povezavo)
- 2** Povlecite navzdol vrstico stanja > tapnite **USB je priključen** > izberite možnost **Metoda povezave USB** in nato **Medijska naprava (MTP)**.
- 3** Po vzpostavitvi povezave zaženite program in v kategoriji na levi strani zaslona izberite razdelek z napravami.
- 4** Za izbiro kliknite **Osebni podatki**.
- 5** Potrdite polja ob vsebini, ki jo želite sinhronizirati in kliknite gumb **Sinhroniziraj**.

OPOMBA: če želite telefon sinhronizirati z računalnikom, morate v računalnik namestiti programsko opremo LG PC Suite. Informacije o namestitvi aplikacije LG PC Suite si oglejte na prejšnjih straneh.

Premik kontaktov iz stare v novo napravo

- 1 Izvozite datoteko CSV s kontakti iz stare naprave v računalnik s programom za sinhronizacijo z računalnikom.
- 2 V računalnik najprej namestite "LG PC Suite". Zaženite program in povežite mobilni telefon Android z računalnikom prek kabla USB.
- 3 V zgornjem meniju izberite **Telefon > Uvozi/Izvozi kontakte > Izvozi** v telefon.
- 4 Prikaže se pojavno okno, v katerem lahko izberete vrsto datotek in datoteko za izvoz.
- 5 V pojavnem oknu kliknite **Izbira datoteke** in prikazal se bo raziskovalec.
- 6 V njem izberite datoteko s kontakti, ki jo želite izvoziti, in kliknite **Odpri**.
- 7 Kliknite **Izvozi**.
- 8 Prikazalo se bo pojavno okno **Preslikovanje polj**, v katerem lahko povežete podatke kontaktov v napravi in novih kontaktov.
- 9 Če pride do spora med podatki v kontaktih v računalniku in tistih v napravi, opravite ustrezne izbire ali spremembe v programu LG PC Suite.
- 10 Kliknite **V redu**.

Posodobitev programske opreme telefona

Posodobitev programske opreme telefona

Internetna posodobitev programske opreme mobilnega telefona LG

Za več informacij o uporabi te funkcije obiščite <http://www.lg.com/common/index.jsp> → izberite državo in jezik.

Ta funkcija omogoča priročno posodobitev vdelane programske opreme telefona na novejšo različico prek interneta, ne da bi morali obiskati storitveni center. Ta funkcija bo na voljo le, ko bo LG izdal novejšo različico vdelane programske opreme za napravo. Ker morate nenehno spremljati posodobitev vdelane programske opreme mobilnega telefona, pred nadaljevanjem upoštevajte vsa navodila in opombe, ki se izpišejo pri vsakem koraku. Če med nadgradnjo odstranite kabel USB, lahko resno poškodujete mobilni telefon.

OPOMBA: LG si pridržuje pravico, da po svoji presoji izda posodobitve vdelane programske opreme samo za izbrane modele in ne jamči, da bo novejša različica na voljo za vse modele telefonov.

Brezžična posodobitev programske opreme mobilnega telefona LG

S to funkcijo lahko programsko opremo telefona brez težav posodobite prek brezžične povezave, ne da bi uporabili podatkovni kabel USB. Ta funkcija bo na voljo le, ko bo LG izdal novejšo različico vdelane programske opreme za napravo.

Najprej preverite različico programske opreme v mobilnem telefonu: **Nastavitve** > zavihek **Splošno** > **vizitka telefona** > **Središče za posodobitve** > **Posodobitev programske opreme** > **Preveri zdaj za posodobitev**.

OPOMBA: med posodobitvijo programske opreme telefona lahko izgubite osebne podatke z notranjega pomnilnika telefona – vključno z informacijami o Googlovem in drugih računalniških, sistemskih/aplikacijskih in nastavitvah, prenesene aplikacije in licence DRM. Družba LG zato priporoča, da pred posodobitvijo programske opreme izdelate varnostne kopije osebnih podatkov. LG ne prevzema odgovornosti za izgubo osebnih podatkov.

OPOMBA: ta funkcija je odvisna od ponudnika omrežnih storitev, regije in države.

O priročniku za uporabo

O priročniku za uporabo

- Pred uporabo naprave pozorno preberite ta priročnik. Tako boste zagotovili varno in pravilno uporabo telefona.
- Nekateri slike in posnetki zaslona v tem priročniku so lahko na telefonu videti drugače.
- Vaša vsebina je lahko drugačna od končnega izdelka ali programske opreme, ki vam jo priskrbi ponudnik storitev ali operater. Vsebina se lahko spremeni brez predhodnega opozorila. Najnovejšo različico priročnika si lahko ogledate na LG-jevem spletnem mestu www.lg.com.
- Aplikacije telefona in njihove funkcije se lahko razlikujejo glede na državo, regijo ali strojno opremo. LG ne bo odgovoren za manjšo učinkovitost delovanja, ki je posledica uporabe aplikacij, ki jih ni razvil LG.
- LG ne bo odgovoren za težave z delovanjem ali združljivostjo, ki so posledica urejanja nastavitve registra ali spreminjanja operacijskega sistema. Vsak poskus prilagajanja operacijskega sistema lahko povzroči, da naprava ali njene aplikacije ne bodo delovale pravilno.
- Programska oprema, zvok, ozadja, slike in druga predstavnost, ki je priložena napravi, ima licenco za omejeno uporabo. Če te materiale pridobite iz naprave in jih uporabite v komercialne ali druge namene, morda kršite zakone o avtorskih pravicah. Kot uporabnik ste popolnoma odgovorni za nezakonito uporabo predstavnosti.
- Za podatkovne storitve, na primer pošiljanje sporočil, prenašanje podatkov, samodejno sinhroniziranje ali uporabo lokacijskih storitev, boste morda morali plačati dodatne stroške. Če se želite izogniti dodatnim stroškom, izberite podatkovni paket, ki ustreza vašim zahtevam. Za dodatne podrobnosti se obrnite na vašega ponudnika storitev.

Blagovne znamke

- LG in logotip LG sta registrirani blagovni znamki družbe LG Electronics.
- Vse ostale blagovne znamke in avtorske pravice so v lasti njihovih lastnikov.



VEČ O VIDEOPOSNETKIH DIVX: DivX® je digitalna oblika zapisa videoposnetka podjetij DivX, LLC in podružnice družbe Rovi Corporation. To je naprava z uradnim potrdilom DivX Certified®, ki je prestala stroge preizkuse, s katerimi je bilo preverjeno, da predvaja video DivX. Dodatne informacije in programska orodja za pretvorbo datotek v obliko zapisa DivX si oglejte na spletni strani divx.com.

VEČ O VIDEOPOSNETKIH DIVX NA ZAHTEVO: to napravo DivX Certified® morate registrirati, da lahko predvajate filme DivX na zahtevo (VOD), ki jih kupite. Registracijsko kodo poiščite v delu DivX VOD v meniju za nastavitve naprave. Za dodatne informacije o registraciji obiščite vod.divx.com.

DivX Certified® za predvajanje videoposnetkov DivX® do visoke ločljivosti 720p, vključno s prvovrstnimi vsebinami.

DivX®, DivX Certified® in povezani logotipi so blagovne znamke družbe Rovi Corporation njenih podružnic in se uporabljajo v skladu z licenco.



Ustvarjeno v skladu z licenco laboratorijev Dolby. Dolby, Dolby Digital Plus in simbol dvojnega D so blagovne znamke družbe Dolby Laboratories.

Obvestilo: odprtokodna programska oprema

Če želite pridobiti izvorno kodo po licencah GPL, LGPL, MPL in drugih licencah za odprtokodno programsko opremo, obiščite <http://opensource.lge.com/>

Vse veljavne licenčne pogoje, zavrnitve odgovornosti in obvestila lahko prenesete skupaj z izvorno kodo.

Dodatna oprema

Za telefon je na voljo ta dodatna oprema. (Spodaj prikazana oprema je lahko izbirna.)

Potovalni adapter

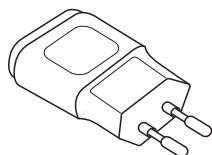

Stereo slušalke

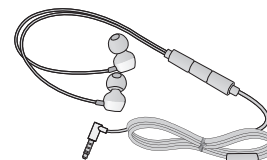

Vodnik za hiter začetek uporabe



Podatkovni kabel

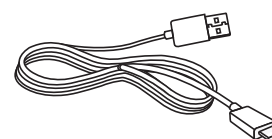

Baterija

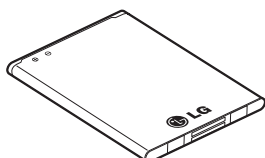

OPOMBA:

- Vedno uporabljajte originalno dodatno opremo LG.
- V nasprotnem primeru lahko pride do razveljavitve garancije.
- Dodatna oprema se lahko razlikuje glede na regijo.

Odpravljanje težav

V tem poglavju so navedene nekatere težave, do katerih lahko pride pri uporabi telefona. V nekaterih primerih se morate obrniti na ponudnika storitev, vendar lahko večino težav odpravite sami.

Sporočilo	Možni vzroki	Možni ukrepi
Napaka kartice Micro-USIM	V telefonu ni kartice Micro-USIM ali pa je nepravilno vstavljena.	Poskrbite, da je kartica Micro-USIM pravilno vstavljena.
Ni omrežne povezave/ izguba omrežne povezave	Signal je šibek ali pa ste v območju brez signala.	Premaknite se k oknu ali na prosto. Preverite operaterjevo območje pokritosti.
	Operater je spremenil storitve.	Preverite, ali je kartica Micro-USIM starejša od 6–12 mesecev. Če je, jo zamenjajte v najbližji poslovalnici omrežnega ponudnika. Obrnite se na ponudnika storitev.
Kodi se ne ujemata	Če želite spremenite varnostno kodo, morate potrditi novo tako, da jo znova vnesete.	Če kodo pozabite, se obrnite na ponudnika storitev.
	Vneseni kodi se ne ujemata.	

Odpravljanje težav

Sporočilo	Možni vzroki	Možni ukrepi
Aplikacij ni mogoče nastaviti	Ponudnik storitev je ne podpira ali pa je potrebna registracija.	Obrnite se na ponudnika storitev.
Klicanje ni mogoče	Napaka pri klicanju	Novo omrežje ni odobreno.
	Vstavljena je nova kartica Micro-USIM.	Preverite, kakšne so nove omejitve.
	Dosežena je predplačniška omejitev.	Obrnite se na ponudnika storitev ali ponastavite omejitev s kodo PIN 2.
Telefona ni mogoče vklopiti	Tipka za vklop/izklop je bila pritisnjena prekratek čas.	Tipko za vklop/izklop držite pritisnjeno najmanj dve sekundi.
	Baterija ni napolnjena.	Napolnite baterijo. Preverite indikator napajanja na zaslonu.

Sporočilo	Možni vzroki	Možni ukrepi
Napaka pri polnjenju	Baterija ni napolnjena.	Napolnite baterijo.
	Zunanja temperatura je previsoka ali prenizka.	Telefon naj se polni pri običajni temperaturi.
	Težava s kontakti.	Preverite polnilnik in njegovo povezavo s telefonom.
	Ni napetosti.	Vstavite polnilnik v drugo vtičnico.
	Polnilnik je okvarjen.	Zamenjajte polnilnik.
	Napačen polnilnik	Uporabljajte samo originalno dodatno opremo LG.
Številka ni dovoljena	Vklopljena je funkcija fiksnih števil.	Preverite meni Nastavitve in funkcijo izklopite.
Prejemanje/ pošiljanje sporočil SMS in fotografij ni mogoče	Pomnilnik je poln	Iz telefona izbrišite nekaj sporočil.

Odpravljanje težav



Sporočilo	Možni vzroki	Možni ukrepi
Datotek ni mogoče odpreti	Nepodprta oblika zapisa datoteke.	Oglejte si, katere oblike zapisa so podprte.
Zaslon se pri dohodnem klicu ne vklopi.	Težava s senzorjem bližine.	Če uporabljate zaščitni trak ali ovitek, preverite, da ne pokriva območja okoli senzorja bližine. Poskrbite, da je območje okrog senzorja bližine čisto.
Ni zvoka	Način vibriranja	V nastavitvah menija zvoka preverite, ali je morda vklopljen načina vibriranja ali tihi način.
Telefon prekinja ali zmrzuje	Občasne težave v programski opremi.	Poskusite posodobiti programsko opremo prek spletnega mesta.

Pogosta vprašanja

Kategorija Podkategorija	Vprašanje	Odgovor
BT Bluetooth Naprave	Katere funkcije so na voljo prek povezave Bluetooth?	Priklopite lahko zvočno napravo Bluetooth, kot so stereo/mono slušalke ali avtomobilski komplet. Ko je združljivo napravo povezan strežnik FTP, lahko tudi izmenjujete vsebino, ki je shranjena v pomnilniku.
BT Bluetooth Slušalke	Če so priklopljene slušalke Bluetooth, ali lahko glasbo poslušam na 3,5 mm ožičenih slušalkah?	Ko so priklopljene slušalke Bluetooth, se vsi zvoki sistema predvajajo prek njih. Zaradi tega glasbe ne boste mogli poslušati na ožičenih slušalkah.
Podatki Imenik Varnostno kopiranje	Kako lahko varnostno kopiram kontakte?	Podatke o kontaktih lahko sinhronizirate med telefonom in storitvijo Gmail™.
Podatki Sinhronizacija	Ali lahko nastavim enosmerno sinhronizacijo s storitvijo Gmail?	Na voljo je le dvosmerna sinhronizacija.
Podatki Sinhronizacija	Ali lahko sinhroniziram vse e-poštne mape?	Mapa Prejeto se sinhronizira samodejno. Druge mape si lahko ogledate tako, da tapnete tipko Meni  , mapo pa izberete tako, da izberete Mape .

Pogosta vprašanja

Kategorija Podkategorija	Vprašanje	Odgovor
Storitev Google™ Prijava v Gmail	Ali se moram za vsak dostop do storitve Gmail vanjo prijaviti?	Ko se enkrat prijavite v Gmail, se vam vanj ni treba prijavljati več.
Storitev Google™ Račun Google	Ali lahko filtriram e-poštna sporočila?	Ne, filtriranje e-pošte v telefonu ni podprto.
Funkcija telefona E-pošta	Kaj se zgodi, če med pisanjem e-poštnega sporočila zaženem drugo aplikacijo?	E-poštno sporočilo se bo samodejno shranilo kot osnutek.
Funkcija telefona Melodija zvonjenja	Ali obstaja omejitev velikosti datoteke, ko želim za melodijo uporabiti datoteko MP3?	Ni omejitve velikosti datoteke.
Funkcija telefona Čas prejema sporočila	Telefon za sporočila, starejša od 24 ur, ne prikazuje časa prejema. Kako lahko to spremenim?	Videli boste lahko samo čase sporočil, ki ste jih prejeli isti dan.
Funkcija telefona Krmarijenje	Ali lahko v telefon namestim drugo navigacijsko aplikacijo?	Namestite in uporabljate lahko katero koli aplikacijo, ki je na voljo v trgovini Play Store™ in je združljiva s strojno opremo.

Kategorija Podkategorija	Vprašanje	Odgovor
Funkcija telefona Sinhronizacija	Ali lahko sinhroniziram kontakte iz vseh mojih e-poštnih računov?	Sinhronizirate lahko samo kontakte iz storitve Gmail in strežnika MS Exchange (e-poštni strežnik podjetja).
Funkcija telefona Čakanje in premor	Ali lahko med številke shranim kontakt s funkcijo čakanja in premora?	<p>Če ste prenesli kontakt, ki ima v številki shranjene funkcije čakanja in premora, teh funkcij ne boste mogli uporabljati. Vsako številko boste morali shraniti znova.</p> <p>Shranjevanje s čakanjem in premorom:</p> <ol style="list-style-type: none"> 1. Na osnovnem zaslonu tapnite ikono Telefon . 2. Pokličite številko in tapnite tipko Meni . 3. Tapnite možnost Dodaj 2 sek premor ali Dodaj čakanje.
Funkcija telefona Varnost	Kaj so varnostne funkcije telefona?	Telefon lahko nastavite tako, da je treba pred dostopom ali uporabo vnesti vzorec za odklepanje.

Pogosta vprašanja

Kategorija Podkategorija	Vprašanje	Odgovor
Funkcija telefona Odklepanje Vzorec	Kako ustvarim vzorec za odklepanje?	<ol style="list-style-type: none">1. Na osnovnem zaslonu tapnite tipko Meni .2. Tapnite Sistemske nastavitve > zavihek Zaslon > Zakleni zaslon.3. Tapnite Izberite zaslon zaklepa > Vzorec. Ko to naredite prvič, se pojavijo kratka navodila, kako ustvariti vzorec za odklepanje.4. Nastavite ga tako, da enkrat narišete vzorec, nato pa ga še potrdite. <p>Previdnostni ukrepi pri uporabi vzorca za zaklep.</p> <p>Zelo pomembno je, da si zapomnite, kakšen vzorec za odklepanje ste nastavili. Če petkrat narišete napačen vzorec, ne boste mogli dostopiti v telefon. Imate pet poskusov za vnos vzorca za odklepanje, PIN ali gesla. Če ste porabili vseh 5 poskusov, lahko znova poskusite čez 30 sekund. (Ali, če ste nastavili varnostni PIN, lahko vzorec odklenete z njim.)</p>

Kategorija Podkategorija	Vprašanje	Odgovor
Funkcija telefona Odklepanje Vzorec	Kaj naj naredim, če pozabim vzorec za odklepanje in za telefon nisem ustvaril računa Google?	<p>Če ste pozabili vzorec:</p> <p>Če ste se s telefonom prijavi v Googlov račun, vendar ste 5-krat vnesli napačen vzorec, pritisnite gumb za pozabljen vzorec. Za odklepanje telefona se boste morali prijaviti v Googlov račun. Če v telefonu niste ustvarili Googlovega računa ali ste ga pozabili, morate izvesti strojno ponastavitev.</p> <p>Pozor: s ponastavitvijo na tovarniške nastavitve izbrišete vse aplikacije in uporabniške podatke. Ne pozabite ustvariti varnostnih kopij vseh pomembnih podatkov, preden telefon ponastavite na tovarniške nastavitve.</p>
Funkcija telefona Pomnilnik	Ali bom vedel, kdaj je pomnilnik poln?	Da, prejeli boste obvestilo.
Funkcija telefona Jezikovna podpora	Ali lahko spremenim jezik telefona?	<p>Telefon ima večjezične zmožnosti. Jezik spremenite tako:</p> <ol style="list-style-type: none"> 1. Na osnovnem zaslonu tapnite tipko Meni  in nato tapnite Sistemske nastavitve. 2. Tapnite zavihek Splošno > Jezik in vnos > Jezik. 3. Tapnite želeni jezik.

Pogosta vprašanja

Kategorija Podkategorija	Vprašanje	Odgovor
Funkcija telefona VPN	Kako nastavim navidezno zasebno omrežje?	Konfiguracija dostopa do navideznega zasebnega omrežja je odvisna od podjetja. Če želite konfigurirati dostop do navideznega zasebnega omrežja s telefona, morate od skrbnika omrežja podjetja pridobiti podrobnosti o nastavitvi.
Funkcija telefona Časovna omejitve zaslona	Zaslon se izklop po samo 15 sekundah. Kako lahko spremenim čas, po katerem se osvetlitev zaslona izklopi?	<ol style="list-style-type: none">1. Na osnovnem zaslonu tapnite tipko Meni .2. Tapnite Sistemske nastavitve > zavihek Zaslon.3. Tapnite možnost Časovna omejitve zaslona.4. Izberite želeno časovno omejitve osvetlitve zaslona.
Funkcija telefona Omrežje Wi-Fi in mobilno omrežje	Katero storitev bo telefon uporabljal, ko sta na voljo povezava Wi-Fi in mobilno omrežje?	Pri prenosu podatkov lahko telefon privzeto izbere povezavo Wi-Fi (če je možnost vzpostavitve povezave Wi-Fi na telefonu vklopljena). Vendar pa ob preklopu z ene storitve na drugo ne boste prejeli obvestila. Če želite vedeti, katero podatkovno povezavo uporabljate, na vrhu zaslona poiščite ikono omrežja Wi-Fi ali mobilnega omrežja.

Kategorija Podkategorija	Vprašanje	Odgovor
Funkcija telefona Osnovni zaslon	Ali lahko odstranim aplikacije z osnovnega zaslona?	Da. Pritisnite in držite ikono, dokler se na sredini vrha zaslona ne prikaže ikona koša. Nato ikono, ne da bi dvignili prst, povlecite v koš.
Funkcija telefona Aplikacija	Prenesel sem aplikacijo, ki povzroča veliko težav. Kako jo odstranim?	<ol style="list-style-type: none"> 1. Na osnovnem zaslonu tapnite tipko Meni . 2. Tapnite Sistemske nastavitve > zavihek Splošno > Aplikacije > PRENESENO. 3. Tapnite aplikacijo in nato možnost Odstrani.
Funkcija telefona Polnilnik	Ali lahko telefon polnim prek kabla USB, ne da bi namestil zahtevan gonilnik USB?	Da, telefon se bo prek kabla USB polnil ne glede na to, ali ste namestili zahtevane gonilnike.
Funkcija telefona Budilka	Ali lahko za alarm uporabljam glasbene datoteke?	<p>Da. Ko glasbeno datoteko shranite kot melodijo, jo lahko uporabljate za alarm.</p> <ol style="list-style-type: none"> 1. Pritisnite in držite skladbo na seznamu v knjižnici. V meniju, ki se odpre, tapnite Nastavi kot melodijo > Melodija telefona ali Nastavi kot melodijo. 2. Na zaslonu z nastavitvami budilke skladbo izberite kot melodijo.
Funkcija telefona Budilka	Ali bo alarm slišen in se bo sprožil, če je telefon izklopljen?	Ne, to ni podprto.

Pogosta vprašanja

Kategorija Podkategorija	Vprašanje	Odgovor
Funkcija telefona Budilka	Ali bom slišal alarm, če je glasnost zvonjenja izklopljena ali je nastavljena na vibriranje?	Alarm je nastavljen tako, da bo slišen tudi v teh primerih.
Rešitev za obnovitev Strojna ponastavitev (ponastavitev na tovarniške nastavitve)	Kako lahko izvedem ponastavitev na tovarniške nastavitve, če nimam dostopa do menija z nastavitvami telefona?	Če se telefon ne ponastavi na prvotno stanje, uporabite strojno ponastavitev (ponastavitev na tovarniške nastavitve), da ga inicializirate.